



ΕΛΛΗΝΙΚΗ ΔΗΜΟΚΡΑΤΙΑ
 ΥΠΟΥΡΓΕΙΟ ΠΕΡΙΒΑΛΛΟΝΤΟΣ & ΕΝΕΡΓΕΙΑΣ
 ΓΕΝΙΚΗ ΓΡΑΜΜΑΤΕΙΑ ΔΑΣΩΝ
 ΕΠΙΘΕΩΡΗΣΗ ΕΦΑΡΜΟΓΗΣ ΔΑΣΙΚΗΣ
 ΠΟΛΙΤΙΚΗΣ ΠΕΛ/ΣΟΥ-ΔΥΤ.ΕΛΛΑΔΑΣ & ΙΟΝΙΟΥ
 ΔΙΕΥΘΥΝΣΗ ΔΑΣΩΝ ΗΛΕΙΑΣ
 ΔΑΣΑΡΧΕΙΟ ΑΜΑΛΙΑΔΑΣ
 ΤΜΗΜΑ: ΕΚΤΕΛΕΣΗΣ ΔΑΣΟΤΕΧΝΙΚΩΝ ΕΡΓΩΝ
 Πληροφ.: Πετροπούλου Βασιλική
 Ταχ. Δ/ση : 25^{ης} Μαρτίου 23 27200, Αμαλιάδα
 ☎ : 26220-26231
 mail : dasamal@eedpdpi.ypen.gr

Αμαλιάδα 08-10-2025

Αρ. Πρωτ:438581

ΠΡΟΣ: Ως Πίνακας Διανομής

ΘΕΜΑ: ΠΡΟΣΚΛΗΣΗ ΥΠΟΒΟΛΗΣ ΠΡΟΣΦΟΡΑΣ

με τη διαδικασία με διαπραγμάτευση χωρίς προηγούμενη δημοσίευση κατά το άρθρο 32 παρ. 2(γ) του Ν.4412/2016 όπως ισχύει, Δασικών Συνεταιρισμών Εργασίας για την ανάθεση του έργου «**Κατασκευή αντιπλημμυρικών – αντιδιαβρωτικών έργων δασών και δασικών εκτάσεων καμένων περιοχών Τοπικής Κοινότητας Μαζαρακίου Δήμου Ήλιδας**» με Κωδικό ΟΠΣ 5225946 στο «**ΕΙΔΙΚΟ ΠΡΟΓΡΑΜΜΑ ΦΥΣΙΚΩΝ ΚΑΤΑΣΤΡΟΦΩΝ Γ) ΠΕΡΙΒΑΛΛΟΝ 2021-2025**» για τη συγκράτηση του εδάφους, τον περιορισμό της διάβρωσης και της επιφανειακής απορροής στις υδρολογικές σύμφωνα με την προτεραιοποίηση των επικίνδυνων περιοχών όπως θα οριστούν από το Δασαρχείο Αμαλιάδας, για λόγους κατεπείγουσας ανάγκης κατά το άρθρο 32 του Ν.4412/2016 όπως ισχύει.

Ο ΔΑΣΑΡΧΗΣ ΑΜΑΛΙΑΔΑΣ

Έχοντας υπόψη:

1. Τις διατάξεις του Ν.δ. 86/1969 «Δασικός κώδικας» (Α'7)
2. Τις διατάξεις του Ν. 998/79 "Περί προστασίας των δασών και δασικών εν γένει εκτάσεων της χώρας", όπως τροποποιήθηκε και ισχύει σήμερα (Α'229).
3. Τις διατάξεις του Π.Δ. 437/1981 «Περί μελέτης και εκτελέσεως δασοτεχνικών έργων» (Α'/120).
4. Τις διατάξεις του Ν.3861/2010 (Α'112) περί «Ενίσχυσης της διαφάνειας με την υποχρεωτική ανάρτηση νόμων και πράξεων των κυβερνητικών, διοικητικών και αυτοδιοικητικών οργάνων στο διαδίκτυο «Πρόγραμμα Διαύγεια» και άλλων διατάξεων», όπως τροποποιήθηκε και ισχύει.
5. Τις διατάξεις του Ν.4013/2011 (Α'204) περί «Σύστασης Ενιαίας Ανεξάρτητης Αρχής Δημοσίων Συμβάσεων και Κεντρικού Ηλεκτρονικού Μητρώου Δημοσίων Συμβάσεων-αντικατάσταση του έκτου κεφαλαίου του Ν.3588/2007(πρωχεντικός κώδικας)- προπρωχεντική διαδικασία εξυγίανσης και άλλων διατάξεων», όπως τροποποιήθηκε και ισχύει.
6. Τις διατάξεις του Ν. 4622/2019 (Α'133) «Επιτελικό Κράτος: οργάνωση, λειτουργία και διαφάνεια της Κυβέρνησης, των κυβερνητικών οργάνων και της κεντρικής δημόσιας διοίκησης».
7. Την με αριθμ. ΥΠΕΝ/ΔΔΥ/48478/3594/16.05.2022 (Β'2415) Κ.Υ.Α των Υπουργών Οικονομικών, Περιβάλλοντος και Ενέργειας και Εσωτερικών περί «Καθορισμού των διοικητικών λεπτομερειών μεταφοράς των δασικών υπηρεσιών, του αντίστοιχου προσωπικού και λοιπών θεμάτων της παρ. 5 του άρθρου τρίτου της από 13.8.2021 Πράξης Νομοθετικού Περιεχομένου (Α 143), η οποία κυρώθηκε με το άρθρο 2 του Ν. 4824/2021 (Α 156)».
8. Το π.δ. 2/04-01-2021 «Διορισμός Υπουργών, Αναπληρωτών Υπουργών και Υφυπουργών» (Α'2).

9. Τον Ν.4412/2016 (Α'147) «Δημόσιες Συμβάσεις Έργων, Προμηθειών και Υπηρεσιών (προσαρμογή στις Οδηγίες 2014/24/ΕΕ Και 2014/25/ΕΕ)» και ειδικά των άρθ. 32 παρ. 2(γ) και 84 παρ. 2 αυτού.
10. Τις διατάξεις του άρθρου 74 του Ν.4843/2021 (Α'193) «Ενσωμάτωση της Οδηγίας (ΕΕ) 2018/2002 του Ευρωπαϊκού Κοινοβουλίου ...» «Διαδικασία ανάθεσης ειδικών αντιδιαβρωτικών και αντιπλημμυρικών ορεινών υδρονομικών έργων- Προσθήκη παρ. 5 στο άρθρο 16 του Ν. 998/1979» περί προσφυγής στην διαδικασία απευθείας ανάθεσης έργων αποκατάστασης περιοχών που έχουν πληγεί από πυρκαγιές και βρίσκονται σε κατάσταση εκτάκτου ανάγκης.
11. Τις διατάξεις του π.δ. 132/2017 «Οργανισμός Υπουργείου Περιβάλλοντος και Ενέργειας (Υ.Π.ΕΝ.)' (Α'160)», όπως τροποποιήθηκε και ισχύει με το π.δ. 29/12-04-2022 «Τροποποίηση του π.δ. 132/2017.
12. Την ΥΑ 57654/22-5-2017 (Β'1781) «Ρύθμιση ειδικότερων θεμάτων λειτουργίας και διαχείρισης του Κεντρικού Ηλεκτρονικού Μητρώου Δημοσίων Συμβάσεων (ΚΗΜΔΗΣ) του Υπουργείου Οικονομίας και Ανάπτυξης».
13. Τις διατάξεις του Ν. 4824/2021 «Κύρωση: α) της από 05/08/2021 ΠΝΠΙ “Έκτακτα μέτρα για την αντιμετώπιση του κινδύνου πυρκαγιών” (Α'138) και β) της από 13/08/2021 ΠΝΠΙ «Έκτακτα μέτρα για την αποτελεσματική προστασία και την ταχεία αποκατάσταση του φυσικού περιβάλλοντος, την άμεση στήριξη των πληγέντων από τις πυρκαγιές του Ιουλίου/Αυγούστου 2021 και συναφείς διατάξεις» (Α'143) και άλλες διατάξεις (Α'156)».
14. Την Υ.Α. Α.1021/07-02-2022 Υφυπουργού Οικονομικών με θέμα Διαδικασία απαλλαγής ΦΠΑ των παραδόσεων αγαθών και παροχής υπηρεσιών, στο πλαίσιο αντιμετώπισης αναγκών των πληγέντων από φυσικά φαινόμενα σε περιοχές που έχει ενεργοποιηθεί ο Μηχανισμός Κρατικής Αρωγής για την αποκατάσταση ζημιών από φυσικές καταστροφές (Β'550.)
15. Τις διατάξεις του Ν. 4936/2022 άρθρο 41 «Δευτερεύοντες διατάκτες και αναθέτουσες αρχές» στις Επιθεωρήσεις Εφαρμογής Δασικής Πολιτικής (Α' 105)
16. Την υπ' αριθμ. ΥΠΕΝ/ΔΔΥ/48478/3594/16-05-2022 (Β' 2415) ΚΥΑ «Καθορισμός των διοικητικών λεπτομερειών μεταφοράς των δασικών υπηρεσιών, του αντίστοιχου προσωπικού και λοιπών θεμάτων της παρ. 5 του άρθρου τρίτου της από 13.8.2021 Πράξης Νομοθετικού Περιεχομένου (Α' 143), η οποία κυρώθηκε με το άρθρο 2 του Ν. 4824/2021 (Α'156)» (Β'2415).
17. Την υπ' αριθμ. ΥΠΕΝ/ΔΔΥ/62511/4542/17-06-2022 (Β'3145) Διαπιστωτική πράξη κατάταξης και τοποθέτησης του προσωπικού των Περιφερειακών Δασικών Υπηρεσιών του Υπουργείου Περιβάλλοντος και Ενέργειας.
18. Την υπ' αριθμ. ΥΠΕΝ/ΔΔΥ/70401/5167/06-07-2022 απόφαση του Υπ. Περιβάλλοντος, «Τοποθέτηση Προϊσταμένων σε θέσεις ευθύνης επιπέδου Γενικής Δ/σης στις Επιθεωρήσεις Εφαρμογής Δασικής Πολιτικής του Υπουργείου Περιβάλλοντος και Ενέργειας».
19. Την αριθμ. ΥΠΕΝ/ΔΝΕΠ/68754/2347/29-07-2022 (Β' 4041) απόφαση «Εξουσιοδότηση υπογραφής «Με εντολή Υπουργού», του Υπουργού Περιβάλλοντος και Ενέργειας και «Με εντολή Υπηρεσιακού Γραμματέα», του Υπηρεσιακού Γραμματέα του Υπουργείου Περιβάλλοντος και Ενέργειας (Υ.Π.ΕΝ.), κατά λόγο αρμοδιότητας, στους Προϊσταμένους των Επιθεωρήσεων Εφαρμογής Δασικής Πολιτικής της Γενικής Γραμματείας Δασών του Υ.Π.ΕΝ. και στους Προϊσταμένους των Διευθύνσεων, Δασαρχείων και Τμημάτων που υπάρχουν σε αυτές».
20. Την αρ. πρωτ. ΥΠΕΝ/ΔΔΥ/14733/1400/10-02-2023 Απόφαση Υπουργού Περιβάλλοντος και Ενέργειας «Τοποθέτηση Προϊσταμένων στις Διευθύνσεις Δασών της ΕΕΔΠ Πελ/σου, Δυτ. Ελλάδας & Ι. (ΑΔΑ: 90954653Π8-ΩΑΙ)
21. Τις υπ' αριθμ. Α2593/22.06.2024, Α3067/17.07.2024, Α3654/20.08.2024, Α4311/19.09.2024, Α124/24-01-2025 (ΑΔΑ:61ΑΑ46ΝΠΠΘ-ΒΞΦ), Α3363/24-07-2025 (ΑΔΑ:9ΜΣΔ46ΝΠΠΘ-Τ6Χ) Αποφάσεις του Γενικού Γραμματέα Πολιτικής Προστασίας, περί κήρυξης σε κατάσταση Έκτακτης Ανάγκης Πολιτικής Προστασίας του Δήμου Ήλιδας στο σύνολό του.
22. Την υπ' αριθμ. 160596/4511/30-08-2017(ΑΔΑ:7ΛΑΑ4653Π8-ΠΞΛ) Εγκύκλιο του ΥΠΕΝ για την χρηματοδότηση των αναγκαίων έργων.

23. Την με αρ. πρωτ.492591/09-10-2024 Απόφαση της Δ/νσης Δασών Ν. Ηλείας με θέμα θεώρηση και έγκριση της μελέτης με τίτλο: "Μελέτη κατασκευής αντιπλημμυρικών - αντιδιαβρωτικών έργων δασών και δασικών εκτάσεων καμένων περιοχών Τ. Κ Μαζαρακίου Δήμου Ήλιδας (ΑΔΑ: Ψ58Β4653Π8-Ω1Β)
24. Την υπ' αριθμ. ΥΠΕΝ/ΔΠΔΠ/93116/4254/27-08-2025 Απόφαση Ένταξης της Πράξης «:Κατασκευή αντιπλημμυρικών - αντιδιαβρωτικών έργων δασών και δασικών εκτάσεων καμένων περιοχών Τ. Κ Μαζαρακίου Δήμου Ήλιδας» με Κωδικό ΟΠΣ 5225946 στο «ΕΙΔΙΚΟ ΠΡΟΓΡΑΜΜΑ ΦΥΣΙΚΩΝ ΚΑΤΑΣΤΡΟΦΩΝ Γ) ΠΕΡΙΒΑΛΛΟΝ 2021-2025» (ΑΔΑ:ΨΛΨΓ4653Π8-ΖΤΛ) προϋπολογισμού 97.854,28 ευρώ.
25. Την υπ' αριθμ. ΥΠΕΝ/ΔΔΕΥ/95161/3677/05-09-2024 (Β'5148) Υ.Α. Υπουργού Περιβάλλοντος και Ενέργειας με θέμα «Άμεση έναρξη κατασκευής αντιδιαβρωτικών και αντιπλημμυρικών Ορεινών Υδρονομικών Έργων με τη διαδικασία του κατεπείγοντος» άρθ. 2 παρ. 3 περί προσφυγής στη διαδικασία του εξαιρετικά επείγοντος, σύμφωνα με τα οριζόμενα στα άρθρα 32 (παρ. 2γ) και 32α του Ν. 4412/2016 (Β'5126)
26. Την αριθ. 3659/01-10-2025 (ΑΔΑ: ΡΗΚΗΗ-ΡΨΨ) Απόφαση Αναπληρωτή Υπουργού Εθνικής Οικονομίας και Οικονομικών με την οποία εγκρίθηκε η ένταξη του έργου στο Αναπτυξιακό Πρόγραμμα Δημοσίων Επενδύσεων (ΑΠΔΕ) 2025, στη ΣΑ ΝΑ 875 και η οποία υπέχει θέση ανάληψης πίστωσης (αρ. 79 του Ν. 4270/2014)
27. Την υπ' αριθμ. ΥΠΕΝ/ΔΠΔΠ/19164/1000/18-02-2025 ΑΝΑΚΟΙΝΩΣΗ ΠΡΟΘΕΣΗΣ ΧΡΗΜΑΤΟΔΟΤΗΣΗΣ " 4η πρόσκληση υποβολής χρηματοδοτούμενων νέων έργων του Εθνικού Προγράμματος Ανάπτυξης- Ειδικό Πρόγραμμα Φυσικών Καταστροφών.
28. Το υπ' αριθμ.ΥΠΕΝ/ΔΔΕΥ/83979/3244/28-07-2025 έγγραφο του Γ.Γ.Δασών "Ενέργειες αποκατάστασης των πληγισίων από πυρκαγιές περιοχών"
29. Τον επείγοντα χαρακτήρα των έργων πριν από τις χειμερινές βροχοπτώσεις λόγω της εν δυνάμει πρόκλησης καταστροφικών χειμερινών διαβρωτικών και πλημμυρικών φαινομένων
30. Τις σε εκτέλεση των ανωτέρω διατάξεων εκδοθείσες κανονιστικές πράξεις καθώς και λοιπές διατάξεις που αναφέρονται ρητά ή απορρέουν από τα οριζόμενα στα συμβατικά τεύχη της παρούσας καθώς και το σύνολο των διατάξεων του ασφαλιστικού, εργατικού, περιβαλλοντικού και φορολογικού δικαίου και γενικότερα κάθε διάταξη (Νόμος, Π.Δ., Υ.Α.) και ερμηνευτική εγκύκλιο που διέπει την ανάθεση και εκτέλεση του έργου της παρούσας σύμβασης, έστω και αν δεν αναφέρονται ρητά.
31. Την με αρ. Πρωτ. 435502/07-10-2025 (ΑΔΑ: ΨΛ1Ω4653Π8-ΚΕΧ) Απόφαση της ΕΕΔΠ Πελ/σου, Δυτ. Ελλάδας & Ι.
- 32 .Τα αιτήματα εκδήλωσης ενδιαφέροντος των καλούμενων Δα.Σ.Ε. .

Π ρ ο σ κ α λ ο ύ μ ε

Τους ΔΑ.Σ.Ε. (ως Πίνακας Διανομής), για την ανάθεση του έργου «Κατασκευή αντιπλημμυρικών – αντιδιαβρωτικών έργων δασών και δασικών εκτάσεων καμένων περιοχών Τοπικής Κοινότητας Μαζαρακίου Δήμου Ήλιδας» που είναι αναγκαίο και απαραίτητο να εκτελεστούν για την αποφυγή πλημμυρικών φαινομένων, για τη συγκράτηση του εδάφους, την εξασφάλιση της φυσικής αναγέννησης και την αποφυγή διαβρωτικών φαινομένων με άκρως επικίνδυνες επιπτώσεις στους οικισμούς, στα έργα υποδομής, τις αγροτικές καλλιέργειες κλπ.

Οι προσκαλούμενοι ΔΑ.Σ.Ε. πρέπει να είναι πολυμελείς και να παρέχουν τα εχέγγυα για την έγκαιρη και έντεχνη εκτέλεση των εργασιών.

Οι καλούμενοι ΔΑ.Σ.Ε. πρέπει να καταθέσουν μέχρι την **15 -10-2025 ημέρα Τετάρτη και ώρα 14.00** τα κάτωθι δικαιολογητικά:

1. Οικονομική προσφορά σύμφωνα με το συνημμένο έντυπο
2. Βεβαίωση ή παραστατικό ότι ο ΔΑΣΕ είναι εγγεγραμμένο μέλος στο Μητρώο Δασικών Συνεταιριστικών Οργανώσεων και Δασεργατών (ΜΗ.ΔΑ.Σ.Ο.)
3. Φορολογική ενημερότητα.
4. Ασφαλιστική ενημερότητα.

5. Υπεύθυνη δήλωση, η οποία θα υπογράφεται από τον Πρόεδρο του Δα.Σ.Ε. στην οποία θα δηλώνονται τα εξής:

Με ατομική μου ευθύνη και γνωρίζοντας τις κυρώσεις (3, που προβλέπονται από της διατάξεις της παρ. 6 του άρθρου 22 του Ν. 1599/1986, δηλώνω ότι:

Α) Έχω λάβει γνώση και αποδέχομαι ανεπιφύλακτα τους όρους της παρούσας Πρόσκλησης και των λοιπών παραρτημάτων της

Β) Έχω τη δυναμικότητα (αριθμός μελών, μέσων, ζώων εφόσον χρειαστούν και εργαλείων) για την υλοποίηση των έργων της παρούσας σύμβασης

Γ) Ο Δα.Σ.Ε. που εκπροσωπώ δεν έχει κηρυχθεί έκπτωτος

Ο προϋπολογισμός του έργου ανέρχεται σε **97.854,28 €** και αναλύεται ως εξής:

| A/A | ΠΕΡΙΓΡΑΦΗ | A.T. | ΜΟΝΑΔΑ ΜΕΤΡΗΣΗΣ | ΤΙΜΗ ΜΟΝΑΔΑΣ (€) | ΠΟΣΟΤΗΤΕΣ | ΔΑΠΑΝΗ Σε Ευρώ (€) |
|-----|---------------------------------------|------|-----------------|------------------|----------------------------------|--------------------|
| 1 | Κατασκευή και τοποθέτηση κορμοδεμάτων | 1 | Τρεχ. μέτρο | 5,02 | 9.673 | 48.558,46 |
| 2 | Κατασκευή κορμοφραγμάτων | 2 | M2 | 22,63 | 272 | 6.155,36 |
| 3 | Μεταφορές ξυλείας με αυτοκίνητο | 3 | ton/50km | 20,00 | 172 | 3.440,00 |
| | | | | | Γ.Ε. & Ο.Ε. 18% | 10.467,69 |
| | | | | | Σύνολο με Γ.Ε. & Ο.Ε. | 68.621,51 |
| | | | | | Απρόβλεπτα 15% | 10.293,23 |
| | | | | | Σύνολο με απρόβλεπτα | 78.914,74 |
| | | | | | Φ.Π.Α. 24% | 18.939,54 |
| | | | | | ΓΕΝΙΚΟ ΣΥΝΟΛΟ | 97.854,28 |

Αναλυτικά στοιχεία του αντικειμένου της σύμβασης παρουσιάζονται στα συνημμένα Παραρτήματα.

Η κατάθεση της προσφοράς με όλα τα δικαιολογητικά θα πρέπει να γίνει το αργότερο έως την **15-10-2025 ημέρα Τετάρτη και ώρα 14.00** (καταληκτική ημερομηνία υποβολής προσφοράς)

Δεν θα γίνουν αποδεκτές προσφορές που:

- Υποβληθούν πέραν της ως άνω ημερομηνίας
- Υποβληθούν ή κοινοποιηθούν σε διαφορετικό email από το ανωτέρω
- Δεν συνοδεύονται από τα ζητούμενα δικαιολογητικά ή είναι ελλιπή
- Δεν φέρουν ημερομηνία, σφραγίδα και υπογραφή (τα έντυπα Οικ. Προσφοράς και Υπ. Δήλωσης)

Πληροφορίες θα παρέχονται από το Δασαρχείο Αμαλιάδας κατά τις εργάσιμες ημέρες και ώρες, από τον αρμόδιο υπάλληλο Πετροπούλου Βασιλική - Δασολόγο τηλ 26220-26231.

Συνημμένα:

1. Παράρτημα Α: Αντικείμενο της Σύμβασης - Υποχρεώσεις
2. Παράρτημα Β: Τεχνικές Προδιαγραφές εργασιών

3. Παράρτημα Γ: Έντυπο Οικονομικής Προσφοράς
4. Παράρτημα Δ: Έντυπο Υπεύθυνης Δήλωσης
5. Παράρτημα Ε: Χάρτης της περιοχής των εργασιών

**Με εντολή Υπουργού Π.ΕΝ
Ο Δασάρχης Αμαλιάδας**

**Μποβολέτης Βασίλειος
Δασολόγος με Α΄ Βαθμό**

ΠΙΝΑΚΑΣ ΔΙΑΝΟΜΗΣ

Α. Αποδέκτες για ενέργεια

Δασικούς Συνεταιρισμούς Εργασίας

1. Βαρβάρας Χαλκιδικής Υπόψη Προέδρου κ. Τσιαλή Μιχαήλ

Mail: edsa@otenet.gr

2. Δεύτερος Πευκοτού Αλμωπίας Πέλλας Υπόψη Προέδρου κ. Σινάπη Ιωάννη

Mail: giannissinapis@yahoo.com

3. Νεοχωρίου Αλμωπίας Πέλλας Υπόψη Προέδρου κ. Καλαιτζίδη Χρήστου

Mail: nikolsof@yahoo.gr

Β. Αποδέκτες για κοινοποίηση

1. Δ/ση Δασών Ν. Ηλείας

2. Επιθεώρηση Εφαρμογής Δασικής Πολιτικής Πελ/σου- Δ.Ελλάδας & Ιονίου
Διεύθυνση Συντονισμού & Επιθεώρησης Δασών

3. Υπουργείο Περιβάλλοντος & Ενέργειας Γενική Γραμματεία Δασών

Γενική Δ/ση Δασών & Δασικού Περιβάλλοντος

Τέρμα Αλκμάνος, 11528 Αθήνα

Email: v.louka@prv.ypeka.gr

gramgendnis.dason@prv.ypen.gr

Γ. Εσωτερική Διανομή

1. Πίνακα Ανακοινώσεων της Υπηρεσίας

2. Τμήμα Εκτέλεσης Δασοτεχνικών Έργων της Υπηρεσίας

Δ. Αναρτήσεις

ΔΙΑΥΓΕΙΑ, ΚΗΜΔΗΣ

Η παρούσα Πρόσκληση αναρτάται στο ΚΗΜΔΗΣ τουλάχιστον πέντε (5) ημέρες πριν την έκδοση και κοινοποίηση της απόφασης ανάθεσης και υπόκειται στους παρακάτω όρους και προϋποθέσεις:

ΠΑΡΑΡΤΗΜΑ Α

ΑΝΤΙΚΕΙΜΕΝΟ ΤΗΣ ΣΥΜΒΑΣΗΣ

Τα έργα αφορούν την αντιδιαβρωτική και αντιπλημμυρική προστασία, την συγκράτηση του εδάφους, τον περιορισμό της διάβρωσης και της επιφανειακής απορροής στην περιοχή της μελέτης.

Για το Έργο της παρούσας πρόσκλησης έχει εκπονηθεί η από Οκτώβριο 2024 Μελέτη όπως αυτή εγκρίθηκε με την με αρ. πρωτ.492591/10-10-2024 Απόφαση της Δ/σης Δασών Ν. Ηλείας με θέμα "Θεώρηση και έγκριση της μελέτης με τίτλο:" Μελέτη κατασκευής αντιπλημμυρικών- αντιδιαβρωτικών έργων δασών και δασικών εκτάσεων καμένων περιοχών Τ. Κ. Μαζαρακίου περιοχής ευθύνης Δασαρχείου Αμαλιάδας "

Άρθρο 1. Αντικείμενο της σύμβασης

Αντικείμενο του παρόντος είναι η εκτέλεση των αντιδιαβρωτικών-αντιπλημμυρικών έργων αποκατάστασης και συγκεκριμένα η εκτέλεση εργασιών αντιδιαβρωτικής και αντιπλημμυρικής προστασίας για τη συγκράτηση του εδάφους, τον περιορισμό της διάβρωσης και της επιφανειακής απορροής σε επιλεγμένες θέσεις (μέρος της μελέτης) η οποία επλήγη από την δασική πυρκαγιά της 21ης-06-2024 στην Τ.Κ. Μαζαρακίου.

Ο Δασικός Συνεταιρισμός Εργασίας (Δασικός Συνεταιρισμός Εργασίας) αναλαμβάνει την υποχρέωση να προβεί στην έγκαιρη, έντεχνη, άρτια, οικονομική και ασφαλή εκτέλεση του Έργου και συγκεκριμένα να προβεί επιγραμματικά στην κατασκευή στον Τόπο του Έργου των κάτωθι, ήτοι:

(α) κορμοδέματα κατά την κατεύθυνση των ισοϋψών των πλαγιών των λεκανών απορροής των χειμάρρων με ειδική κατασκευή και τρόπο για τον περιορισμό της επιφανειακής διάβρωσης και απορροής,

(β) κλαδοπλέγματα με την κατασκευή και την τοποθέτηση κατά μήκος των ισοϋψών των πλαγιών των λεκανών απορροής των χειμάρρων, υπολειμμάτων υλοτομίας των απονεκρωθέντων δέντρων, κυρίως σε εδάφη μικρών κλίσεων, με σκοπό την προστασία τους από τη διάβρωση και την επιφανειακή απορροή,

(γ) ξυλοφράγματα από καμένους κορμούς μεγάλης διαμέτρου σε μικρές χαραδρώσεις και ρέματα για την αποτροπή της αξονικής διάβρωσης και τη συγκράτηση φερτών υλικών.

Και όλων των επιμέρους ή παρακολουθηματικών ή επακόλουθων ενεργειών και εργασιών που οι άνω βασικές κατηγορίες εργασιών προϋποθέτουν.

Άρθρο 2. Βασικά στοιχεία της σύμβασης

- ◆ Λόγω του αναγλύφου της περιοχής και του βαθμού δυσκολίας των έργων συνιστάται η χρήση ζώων σύρσης.
- ◆ Δεν προβλέπεται η χορήγηση προκαταβολής
- ◆ Δεν θα παραληφθούν έργα που παρουσιάζουν κακοτεχνίες ή πραγματοποιούνται σε επίπεδα (κλίσεις κάτω του 12%)
- ◆ Απαιτείται η κατασκευή πληροφοριακής πινακίδας με έξοδα του Δα.Σ.Ε. ως προαπαιτούμενο για την πληρωμή του έργου σύμφωνα με την Απόφαση Ένταξης της Πράξης.
- ◆ Θα τηρούνται τα προληπτικά μέτρα ασφαλείας για αποτροπή τυχόν εργατικού ατυχήματος με αποκλειστική ευθύνη του προέδρου του Δα.Σ.Ε. τα εν λόγω μέτρα θα εξειδικευτούν με την υπογραφή της σύμβασης με συνημμένο εγκεκριμένο Σχέδιο Ασφαλείας και Υγείας.

Άρθρο 3. Χρονοδιάγραμμα -Παράδοση-Παραλαβή

Η υλοποίηση του Έργου θα εκκινήσει την επομένη της ημέρας υπογραφής της Σύμβασης και θα διαρκέσει (χρονοδιάγραμμα) 120 ημερολογιακές ημέρες.

Άρθρο 4. Είδος Εργασιών

Εντός του χρονοδιαγράμματος θα πρέπει να υλοποιηθούν:

| A/A | Είδος εργασιών | Άρθρο | Είδος Μονάδας | Τιμή μονάδας σε Ευρώ (€) |
|-----|---------------------------------------|-------|-----------------------|--------------------------|
| 1 | Κατασκευή και τοποθέτηση κορμοδεμάτων | 1 | Τρέχοντα μέτρα | 5,02 Ευρώ |
| 2 | Κατασκευή κορμοφραγμάτων | 2 | Τετραγωνικά μέτρα(m2) | 22,63 Ευρώ |
| 3 | Μεταφορά ξυλείας με αυτοκίνητο | 3 | Τον/50Km | 20,00 Ευρώ |

Στις ανωτέρω ποσότητες εργασιών η Υπηρεσία μας λόγω της διαφορετικότητας κατά θέσεις στο είδος της πρώτης ύλης, της γεωμορφολογίας των περιοχών επέμβασης και της διαθεσιμότητας σε κατάλληλη ξυλεία για τις κατασκευές, είναι αποδεκτές αυξομειώσεις εργασιών ειδικά στην περίπτωση των κλαδοδεμάτων – κορμοδεμάτων (μείωση ποσότητας κλαδοδεμάτων με αντίστοιχη αύξηση της ποσότητας των

κορμοδεμάτων) μετά από προφορική σύμφωνη γνώμη του επιβλέποντος και της Δ/νσας Υπηρεσίας.

Στην περίπτωση που δεν επαρκέσει η ξυλεία για την κατασκευή των ποσοτήτων της σύμβασης, η Υπηρεσία δύναται:

A) Να μετακινήσει τη θέση των εργασιών σε άλλη παραπλήσια περιοχή όπου υπάρχει επάρκεια ξυλείας είτε,

B) Να διακόψει τις εργασίες και να παραλάβει τις πραγματικές ποσότητες που έχουν πραγματοποιηθεί και πιστοποιηθεί.

Στην περίπτωση που μετά το πέρας του χρονοδιαγράμματος δεν έχουν ολοκληρωθεί οι εργασίες η Υπηρεσία δύναται να παραλάβει τις ολοκληρωμένες – πιστοποιημένες εργασίες και αντιστοίχως να καταβληθεί το ανάλογο τίμημα είτε να χορηγήσει παράταση (μία και τελική) για διάστημα το πολύ 30 ημερολογιακές ημέρες εφόσον υπάρξει σχετικό αίτημα από τον ανάδοχο Δα.Σ.Ε.

Μετά την κατά τα προαναφερθέντα ολοκλήρωση του Έργου, ο Δασικός Συνεταιρισμός Εργασίας οφείλει να ενημερώσει άμεσα και εγγράφως το Δασαρχείο Αμαλιάδας, με κοινοποίηση ώστε να λάβει χώρα η παραλαβή του Έργου από τη Δασαρχείο Αμαλιάδας και εν συνεχεία να γίνει η πιστοποίηση και παραλαβή των εργασιών.

Ο Δασικός Συνεταιρισμός Εργασίας υποχρεούται να εκτελεί, αποπερατώνει και συντηρεί τις εργασίες που θα αναλάβει με το παρόν κατά τέτοιον τρόπο, ώστε να μην προκαλεί ή να συμβάλλει σε οιαδήποτε παράβαση της εργατικής και περιβαλλοντικής νομοθεσίας.

Ο Δασικός Συνεταιρισμός Εργασίας υποχρεούται στην πλήρη ανάληψη και εκπλήρωση όλων των υποχρεώσεων και των ευθυνών του έναντι της Δασικής Αρχής που απορρέουν από το ισχύον εφαρμοστέο κανονιστικό και νομοθετικό πλαίσιο και σύμφωνα και με τους όρους του παρόντος.

Άρθρο 5. Κριτήριο Ανάθεσης

Η πλέον χαμηλότερη προσφορά μόνο βάσει τιμής.

Σε περίπτωση ισοβαθμίας θα πραγματοποιηθεί δημόσια κλήρωση το αποτέλεσμα της οποίας θα γνωστοποιηθεί στους συμμετέχοντες

Άρθρο 6. Γενικές Υποχρεώσεις του Δασικού Συνεταιρισμού

Αποδεχόμενος την παρούσα Πρόσκληση ο Δασικός Συνεταιρισμός Εργασίας δηλώνει ρητώς και ανεπιφύλακτα και εγγυάται προς την Διεύθυνση Δασών Δωδεκανήσου ότι:

- Έχει λάβει γνώση των συνθηκών του έργου τον Τόπο του Έργου και μελέτησε πλήρως τόσο την Μελέτη, όσο και τη φύση και την τοποθεσία του Έργου, τις γενικές και τοπικές συνθήκες κυρίως όσον αφορά τις συνθήκες εξεύρευσης, μεταφοράς, απόθεσης, αποθήκευσης υλικών, την ύπαρξη εργατικού δυναμικού, νερού, κατάσταση περιβάλλοντος, ηλεκτρικού ρεύματος, το ευμετάβλητο των καιρικών συνθηκών και γενικά όλες τις φυσικές συνθήκες στην περιοχή του Έργου. Τη διαμόρφωση και κατάσταση του εδάφους και υπεδάφους, το είδος, την ποιότητα πάνω και κάτω από το έδαφος, το αν είναι δυνατόν να συναντηθούν υλικά και νερά, το είδος και τα μέσα που θα απαιτηθούν πριν από την έναρξη και κατά την περίοδο των εργασιών και όποια άλλα ζητήματα που με οποιονδήποτε τρόπο μπορούν να επηρεάσουν, σε συνδυασμό με τη Σύμβαση, τις εργασίες ή το κόστος τους. Επομένως, δεν δικαιούται σε καμία περίπτωση να απαιτήσει οποιαδήποτε αμοιβή ή πρόσθετη πληρωμή για οποιονδήποτε λόγο ή αιτία που έχει σχέση με τις συνθήκες του Έργου
- Είναι ενήμερος για όλους τους τεχνικούς και οικονομικούς κινδύνους που αφορούν στην εκτέλεση κατασκευαστικών εργασιών στον Τόπο του Έργου και τα σημεία όπου θα πραγματοποιηθούν οι παραπάνω εργασίες, τους οποίους και αποδέχεται.
- Όλες οι τεχνικές μελέτες ανταποκρίνονται στις συνομολογούμενες ιδιότητές τους και είναι σύμφωνες με τις ισχύουσες προδιαγραφές, τα πρότυπα, τα σχέδια και ότι άλλο προβλέπεται από την Μελέτη και τους όρους και τις προϋποθέσεις του ισχύοντος κανονιστικού και νομοθετικού πλαισίου.
- Τα υλικά που θα χρησιμοποιηθούν ανταποκρίνονται στις ισχύουσες προδιαγραφές, τα πρότυπα και τα σχέδια που προβλέπονται στην Μελέτη και στους όρους και τις προϋποθέσεις του ισχύοντος κανονιστικού και νομοθετικού πλαισίου και είναι κατάλληλα για το σκοπό που προορίζονται απαλλαγμένα από κακοτεχνίες σχεδιασμού και κατασκευής.
- Ειδικά τυχόν κατασκευές κορμοδεμάτων σε περιοχές χωρίς τις κατάλληλες κλίσεις (επίπεδα σε κλίσεις κάτω του 12%) δεν θα πιστοποιηθούν και δεν θα πληρωθούν.
- Όλα τα μηχανήματα που θα χρησιμοποιήσει ο Δασικός Συνεταιρισμός Εργασίας ανταποκρίνονται στις ισχύουσες προδιαγραφές, τα πρότυπα και τα σχέδια που προβλέπονται στην Μελέτη και στους όρους και τις προϋποθέσεις του ισχύοντος κανονιστικού και νομοθετικού πλαισίου και ειδικότερα θα ανταποκρίνονται στους όρους της Μελέτης.
- Οι εργασίες κατασκευής και τοποθέτησης θα εκτελούνται σύμφωνα με την καλύτερη και αποτελεσματικότερη Τεχνική Πρακτική Κατασκευών και Εφαρμογών και θα ανταποκρίνονται απολύτως στις ισχύουσες προδιαγραφές, στα πρότυπα, στα σχέδια και στις λοιπές προβλέψεις στην Μελέτη και στους όρους και τις προϋποθέσεις του ισχύοντος κανονιστικού και νομοθετικού πλαισίου.
- Ο Δασικός Συνεταιρισμός Εργασίας αποδεχόμενος την παρούσα, δηλώνει ότι διαθέτει την απαραίτητη τεχνική εμπειρία, τον κατάλληλο εξοπλισμό, το έμπειρο ειδικευμένο προσωπικό αποκλειστικά δικής του απασχόλησης, καθώς και τους οικονομικούς πόρους για την άρτια, εμπρόθεσμη και έντεχνη εκτέλεση και αποπεράτωση των συμφωνημένων εργασιών κατά τους όρους του παρόντος και κατά συνέπεια ότι έχει τη δυνατότητα να ανταποκριθεί στις απαιτήσεις του παρόντος. Επίσης, δηλώνει ότι θα καταβάλλει κάθε δυνατή προσπάθεια ώστε να αυξήσει το πάσης φύσεως δυναμικό του με σκοπό την κάλυψη τυχόν καθυστερήσεων ή την εκτέλεση οποιασδήποτε εργασίας, χωρίς να αυξάνεται το συμφωνηθέν συμβατικό τίμημα.
- Ο Δασικός Συνεταιρισμός Εργασίας δηλώνει ότι το προσωπικό που θα προσλάβει και θα απασχολεί θα εκτελέσει τις εργασίες με δική του αποκλειστικά ευθύνη, απρόσκοπτα και σύμφωνα με την νομοθεσία και τους όρους ασφάλειας του Έργου και κατά συνέπεια ότι είναι (ο Δασικός Συνεταιρισμός Εργασίας) ο μόνος ποινικά και αστικά υπεύθυνος για κάθε ατύχημα ή ζημία ήθελε προκύψει από οποιονδήποτε λόγο, είτε σε οποιοδήποτε πρόσωπο απασχολούμενο στο Έργο, είτε σε οποιονδήποτε τρίτο. Ιδίως, δε σε περίπτωση που διαπιστωθεί οποιαδήποτε αλλοίωση με υπαιτιότητα

του Δασικού Συνεταιρισμού Εργασίας, ο τελευταίος είναι ο μόνος υπεύθυνος που τυχόν κληθεί να υποστεί τις κυρώσεις που προβλέπονται από τις διατάξεις της δασικής νομοθεσίας.

- Ο Δασικός Συνεταιρισμός Εργασίας δηλώνει ότι θα επιτρέπει ανά πάσα στιγμή στο Δασαρχείο και στον επιβλέποντα Δασολόγο ή Δασοπόνο που το Δασαρχείο έχει ορίσει, τα στοιχεία του οποίου θα γνωστοποιήσει το Δασαρχείο, την ελεύθερη πρόσβαση σε οποιαδήποτε έκταση και τμήμα, όπου λαμβάνουν χώρα οι εργασίες αποκατάστασης, καθώς και την πρόσβαση σε όλα τα τεχνικής φύσεως έγγραφα και στοιχεία που βρίσκονται στην κατοχή του, σχετικά με τις εργασίες που έχει αναλάβει και θα τους παρέχει κάθε πληροφορία σχετικά με τα παραπάνω, όποτε του ζητηθεί.

Άρθρο 7. Συμβατικό Τίμημα -Τρόπος πληρωμής

Ο αρχικός προϋπολογισμός για την εκτέλεση του αντικειμένου του παρόντος ανέρχεται στο συνολικό ποσό των **ενενήντα επτά χιλιάδων οκτακοσίων πενήντα τέσσερα ευρώ & είκοσι οκτώ λεπτά (97.854,28) € ευρώ** συμπεριλαμβανομένων και όλων των νόμιμων φορολογικών επιβαρύνσεων και εξειδικεύεται ανά εργασία σύμφωνα με Πίνακα που αναφέρεται ανωτέρω και αποτελεί μέρος του παρόντος.

Ο τελικός προϋπολογισμός θα διαμορφωθεί μετά την υποβολή οικονομικής προσφοράς και την Απόφαση Κατακύρωσης.

Δεν προβλέπεται η χορήγηση προκαταβολής. Το τίμημα θα καταβληθεί άπαξ και εξ ολοκλήρου με την ολοκλήρωση και παραλαβή των εργασιών.

Ο Δασικός Συνεταιρισμός Εργασίας εγγυάται την ακρίβεια του ανωτέρω προϋπολογιζόμενου τιμήματος και δηλώνει ότι σε αυτό έχει περιληφθεί ποσό που τον ασφαρίζει από οποιαδήποτε αύξηση ή ανατίμηση των προβλεπόμενων αμοιβών, δαπανών και εξόδων. Επομένως, το συμφωνηθέν τίμημα του Δασικού Συνεταιρισμού Εργασίας θα παραμείνει σταθερό και αμετάβλητο, καθ'όλη την διάρκεια εκτέλεσης του Έργου και μέχρι ολοκλήρωσης αυτού.

Ο Δασικός Συνεταιρισμός Εργασίας δηλώνει ανεπιφύλακτα και εγγυάται προς το Δασαρχείο Αμαλιάδας ότι στο συμφωνηθέν τίμημα για την εκτέλεση του Έργου συμπεριλαμβάνεται στην αμοιβή του, η αξία και δαπάνη των υλικών και η αμοιβή του συνόλου του προσωπικού που θα εργασθεί στο Έργο και θα συνδέεται με αυτόν με οποιαδήποτε σχέση εργασίας, και το οποίο θα ενεργεί με τις υποδείξεις και αποκλειστικές οδηγίες, την εποπτεία και την ευθύνη αποκλειστικά και μόνον του Δασικού Συνεταιρισμού Εργασίας, συμμορφούμενου με τις σχετικές υποδείξεις του επιβλέποντος, καθώς και η αξία των μηχανημάτων και η απόσβεση αυτών, οι μεταφορές πάσης φύσεως, οι φόροι και οι κρατήσεις, κάθε εισφορά σε ασφαλιστικά ταμεία και γενικά κάθε δαπάνη αναγκαία για την έντεχνη εκτέλεση του Έργου.

Στο τίμημα συμπεριλαμβάνονται τα έξοδα μετάβασης του προσωπικού του Δασικού Συνεταιρισμού Εργασίας προς και από τον Τόπο του Έργου καθώς και τα έξοδα διαμονής – διατροφής του προσωπικού.

Άρθρο 8. Ειδικές υποχρεώσεις Δασικού Συνεταιρισμού Εργασίας

- ✓ Ο Δασικός Συνεταιρισμός Εργασίας υποχρεούται να υπογράψει Πρωτόκολλο Εγκατάστασής του ως Φορέας υλοποίησης του Έργου με το Δασαρχείο Αμαλιάδας, στο οποίο θα αναφέρεται ως τόπος εγκατάστασης, ο Τόπος του Έργου.
- ✓ Ο Δασικός Συνεταιρισμός Εργασίας υποχρεούται εντός πέντε (5) ημερών από την υπογραφή Σύμβασης να καταθέσει στον επιβλέποντα του έργου Δασολόγο ή Δασοπόνο Πίνακα με τα τεχνικά και τα υπόλοιπα στοιχεία εξοπλισμού καθώς κατάσταση ονομάτων των δασεργατών που θα εργαστούν.
- ✓ Ο Δασικός Συνεταιρισμός Εργασίας υποχρεούται να μεριμνήσει για τη διάνοιξη οδών προσπέλασης, καθώς και για την προστασία του περιβάλλοντος και να τηρήσει τις οδηγίες και τους κανονισμούς της Πυροσβεστικής Υπηρεσίας και του Δασαρχείου Αμαλιάδας.
- ✓ Ο Δασικός Συνεταιρισμός Εργασίας υποχρεούται να συμμορφώνεται με νομοθεσία που απαγορεύει την δωροδοκία, ενεργητική και παθητική και να μην αποκτήσει ή διατηρήσει επιχειρηματικές σχέσεις με οποιοδήποτε φυσικό ή νομικό πρόσωπο κατά παραβίασή της.
- ✓ Ο Δασικός Συνεταιρισμός Εργασίας θα ενημερώνει το Δασαρχείο Αμαλιάδας σε περίπτωση που υποπέσει στην αντίληψή του, ότι οποιοδήποτε φυσικό πρόσωπο ή οποιοσδήποτε εκπρόσωπος,

διευθυντής, στέλεχος ή υπάλληλος νομικού προσώπου ζητήσει, με άμεσο ή έμμεσο τρόπο, ή υπονοήσει ότι επιθυμεί, να λάβει οποιαδήποτε παροχή η οποία εμπίπτει στην προηγούμενη περίπτωση.

Άρθρο 9. Κακοτεχνίες

- Ο Δασικός Συνεταιρισμός Εργασίας υποχρεούται να θεραπεύει με δικές του δαπάνες κάθε κακοτεχνία, που θα υποδειχθεί στο Δασαρχείο Αμαλιάδας από τον επιβλέποντα Δασολόγο ή Δασοπόνο και να επανορθώνει κάθε ελάττωμα ή ατέλεια των εργασιών και κάθε απόκλιση από τις ισχύουσες προδιαγραφές και τα πρότυπα, που είναι αποτέλεσμα αθέτησης των υποχρεώσεών του, όπως αυτές απορρέουν από το παρόν και το εν γένει ισχύον εφαρμοστέο κανονιστικό και νομοθετικό πλαίσιο.
- Αν ο Δασικός Συνεταιρισμός Εργασίας δεν προβαίνει εντός του τιθέμενου από το Δασαρχείο Αμαλιάδας χρονικού διαστήματος στην άρση των κακοτεχνιών ,συμπλήρωση ελλείψεων και γενικά αμελεί την πρόοδο των εργασιών,το Δασαρχείο Αμαλιάδας δικαιούται να απαιτήσει άμεσα την εκτέλεσή τους ή να καταγγείλει το παρόν ή να κηρύξει έκπτωτο τον Δασικό Συνεταιρισμό Εργασίας.
- Δεν θα παραληφθούν αντιδιαβρωτικά έργα (κορμοδέματα) που κατασκευαστούν σε επίπεδες εκτάσεις(κλίσεις κάτω του 12%).

Άρθρο 10. Προσωπικό και στελέχη

- ✓ Ο Δασικός Συνεταιρισμός Εργασίας θα πρέπει να διαθέτει το ελάχιστο απαιτούμενο προσωπικό των 21 ενεργών μελών και υποχρεούται να εκτελεί το Έργο με έμπειρο και ειδικευμένο προσωπικό, επαρκές σε αριθμό για τις ανάγκες του Έργου, το οποίο θα επιλέγει ο Δασικός Συνεταιρισμός Εργασίας και μόνον με αποκλειστική δική του ευθύνη.
- ✓ Ο Δασικός Συνεταιρισμός Εργασίας θα είναι αποκλειστικά υπεύθυνος έναντι του προσωπικού του και έναντι οποιουδήποτε τρίτου για την τήρηση όλων των διατάξεων της εργατικής Νομοθεσίας, καθώς και για την εκπλήρωση όλων των υποχρεώσεων που απορρέουν από την σχέση εργασίας μεταξύ αυτού και του προσωπικού του.
- ✓ Ο Δασικός Συνεταιρισμός Εργασίας θα είναι αποκλειστικά υπεύθυνος για την πλήρη και έγκαιρη καταβολή κάθε νόμιμης ή συμβατικής αμοιβής ή αποζημίωσης οποιουδήποτε είδους σε όλους όσους απασχολεί με οποιαδήποτε σχέση εργασίας για την εκτέλεση οποιασδήποτε εργασίας.
- ✓ Το σύνολο του προσωπικού του Δασικού Συνεταιρισμού Εργασίας, σύμφωνα με όσα ειδικότερα ορίζονται στις εγκεκριμένες μελέτες, θα είναι πλήρως ασφαλισμένο στους αρμόδιους φορείς υποχρεωτικής ασφάλισης, είτε πρόκειται για κύρια ασφάλιση είτε για επικουρική και η καταβολή των σχετικών ασφαλίσεων, καθώς και οποιαδήποτε άλλη σχετική επιβάρυνση θα βαρύνουν αποκλειστικά και μόνον τον Δασικό Συνεταιρισμό Εργασίας.
- ✓ Ο Δασικός Συνεταιρισμός Εργασίας οφείλει να εφαρμόζει την εκάστοτε ισχύουσα Εργατική και Ασφαλιστική Νομοθεσία, του Δασαρχείου Αμαλιάδας, μη έχοντας οποιαδήποτε εργασιακή ή ασφαλιστική σχέση ή ευθύνη έναντι αυτών ή οποιασδήποτε αρχής ή τρίτου από την επιλογή και χρησιμοποίηση των προσώπων αυτών.
- ✓ Ο Δασικός Συνεταιρισμός Εργασίας θα παρέχει στο Δασαρχείο Αμαλιάδας όλα τα σχετικά στοιχεία ώστε το Δασαρχείο να είναι ενήμερο και να παρακολουθεί την εκπλήρωση όλων των παραπάνω υποχρεώσεων του Δασικού Συνεταιρισμού Εργασίας.
- ✓ Το Δασαρχείο Αμαλιάδας ανά πάσα στιγμή μπορεί να ελέγχει κατά την κρίση της, αν τηρούνται τα ανωτέρω διαλαμβανόμενα σε σχέση με το προσωπικό του Φορέα Εκτέλεσης Έργου.

Άρθρο 11. Μέτρα ασφαλείας

Ο Δασικός Συνεταιρισμός Εργασίας υποχρεούται να λαμβάνει όλα τα σύμφωνα με τον νόμο αναγκαία μέτρα για την προστασία του προσωπικού από ατυχήματα και είναι αποκλειστικά υπεύθυνος για την ασφάλεια των χρησιμοποιούμενων μέσων και των εκτελούμενων έργων. Κατά συνέπεια ο Δασικός Συνεταιρισμός Εργασίας είναι αποκλειστικά και μόνο υπεύθυνος για οποιοδήποτε ατύχημα, φθορά ή ζημία προκληθεί από οποιονδήποτε από το προσωπικό του, στους παρέχοντες κάθε είδους υπηρεσίες στο Έργο ή τρίτους, από υπαιτιότητα ή αμέλεια ή απειρία του ίδιου ή των μελών του προσωπικού του, κατά

την εκτέλεση των εργασιών που του ανατίθενται ή πρόκειται να του ανατεθούν, σύμφωνα με τους όρους του παρόντος, της

Διεύθυνσης Δασών Δωδεκανήσου μη έχουσας οποιασδήποτε ευθύνης επ' αυτού.

Αρθρο 12. Κανόνες Δημοσιότητας

Ο Δασικός Συνεταιρισμός Εργασίας υποχρεούται στην κατασκευή και τοποθέτηση πληροφοριακής πινακίδας του έργου με δικά του έξοδα, σύμφωνα με τις προδιαγραφές και οδηγίες που θα λάβει από την Υπηρεσία.

Αρθρο 13. Κανόνες σύνταξης και υποβολής προσφοράς

Η προσφορά θα δίνεται σε ακέραιο αριθμό με 2 δεκαδικά.

Επισημαίνεται ότι οι Υπεύθυνοι Δηλώσεις, για την περίπτωση των νομικών προσώπων υπογράφονται από τον νόμιμο εκπρόσωπο του Δασικού Συνεταιρισμού και φέρουν ημερομηνία υπογραφής μετά από αυτήν της πρόσκλησης

Δεν επιτρέπεται η υποβολή αντιπροσφοράς (νέας προσφοράς σε αντικατάσταση της προηγούμενης) στα πλαίσια της ίδιας πρόσκλησης .

Αρθρο 14. Ενστάσεις

Κάθε ενδιαφερόμενος, ο οποίος έχει ή είχε συμφέρον να του ανατεθεί η συγκεκριμένη δημόσια σύμβαση και έχει υποστεί ή ενδέχεται να υποστεί ζημία από εκτελεστή πράξη ή παράλειψη της αναθέτουσας αρχής κατά παράβαση της ευρωπαϊκής ενωσιακής ή εσωτερικής νομοθεσίας στον τομέα των δημοσίων συμβάσεων, έχει δικαίωμα να προσφύγει στην Αρχή Εξέτασης Προδικαστικών Προσφυγών (ΑΕΠΠ), σύμφωνα με τα ειδικότερα οριζόμενα στα άρθρα 345 έως 374 του Ν. 4412/2016 όπως τροποποιήθηκε με τον Ν 4782/2021 και ισχύει. Σε περίπτωση προσφυγής κατά πράξης της αναθέτουσας αρχής, η προθεσμία για την άσκηση της προδικαστικής προσφυγής είναι:

(α) δέκα (10) ημέρες από την κοινοποίηση της προσβαλλόμενης πράξης στον ενδιαφερόμενο οικονομικό φορέα αν η πράξη κοινοποιήθηκε με ηλεκτρονικά μέσα ή τηλεομοιοτυπία ή

(β) δεκαπέντε (15) ημέρες από την κοινοποίηση της προσβαλλόμενης πράξης σε αυτόν αν χρησιμοποιήθηκαν άλλα μέσα επικοινωνίας, άλλως

(γ) δέκα (10) ημέρες από την πλήρη, πραγματική ή τεκμαιρόμενη, γνώση της πράξης που βλάπτει τα συμφέροντα του ενδιαφερόμενου οικονομικού φορέα. Ειδικά για την άσκηση προσφυγής κατά προκήρυξης, η πλήρης γνώση αυτής τεκμαίρεται μετά την πάροδο δεκαπέντε (15) ημερών από τη δημοσίευση στο ΚΗΜΔΗΣ.

Σε περίπτωση παράλειψης που αποδίδεται στην αναθέτουσα αρχή, η προθεσμία για την άσκηση της προδικαστικής προσφυγής είναι δεκαπέντε (15) ημέρες από την επομένη της συντέλεσης της προσβαλλόμενης παράλειψης.

Αρθρο 15. Σημαντικές Επισημάνσεις

Δεν προβλέπεται χορήγηση προκαταβολής. Το τίμημα θα καταβληθεί μετά το πέρας των εργασιών και εφόσον διενεργηθεί η παραλαβή τους από την Επιτροπή που θα συσταθεί για τον σκοπό αυτό.

Για την πληρωμή του έργου θα πρέπει να έχει κατασκευαστεί Πινακίδα Έργου με έξοδα του Δα.Σ.Ε. σύμφωνα με τις προδιαγραφές που θα του χορηγηθούν από την Υπηρεσία.

Ο Πρόεδρος του Δα.Σ.Ε. είναι αποκλειστικά υπεύθυνος για οιοδήποτε τυχόν εργατικό ατύχημα και εν γένει την τήρηση των μέτρων ασφαλείας από το προσωπικό σύμφωνα με την ισχύουσα εργατική νομοθεσία.

Αρθρο 16. Τρόπος κατάθεσης της προσφοράς

Ο ενδιαφερόμενος Δα.Σ.Ε. θα πρέπει να καταθέσει προσφορά μαζί με τα ζητούμενα δικαιολογητικά έως την **15-10-2025 ημέρα Τετάρτη και ώρα 14.00**

Δεν θα γίνουν αποδεκτές προσφορές που:

- Υποβληθούν πέραν της ως άνω ημερομηνίας
- Υποβληθούν ή κοινοποιηθούν σε διαφορετικό email από το ανωτέρω
- Δεν συνοδεύονται από τα ζητούμενα δικαιολογητικά ή είναι ελλιπή

- Δεν φέρουν ημερομηνία, σφραγίδα και υπογραφή (τα έντυπα Οικ. Προσφοράς και Υπ. Δήλωσης)
- Δεν αναγράφεται το ζητούμενο κείμενο στην υπεύθυνη δήλωση ή έχει τροποποιηθεί

Άρθρο 17 Τελικές διατάξεις

Μετά από την ολοκλήρωση της διαγωνιστικής διαδικασίας, την παρέλευση του χρόνου υποβολής ενστάσεων και την διενέργεια του απαραίτητου ελέγχου νομιμότητας από το επιτροπή διεξαγωγής διαγωνισμού ο ανάδοχος Δα.Σ.Ε. θα κληθεί με νέο έγγραφο της Υπηρεσίας μας για την υπογραφή της Σύμβασης και την εγκατάστασή του στον χώρο των εργασιών

Για περαιτέρω πληροφορίες για την εν λόγω ανάθεση, μπορείτε να απευθυνθείτε τις εργάσιμες ημέρες και ώρες (07:00 έως 15:00) στα τηλέφωνα 26220-26231 (αρμόδιος υπάλληλος Πετροπούλου Βασιλική - Δασολόγος)

ΠΑΡΑΡΤΗΜΑ Β

2.1 Τεχνικές προδιαγραφές αντιδιαβρωτικών έργων

Υπολογισμοί κορμοδεμάτων- κλαδοδεμάτων

Για τον υπολογισμό των στοιχείων των κορμοδεμάτων και κλαδοπλεγμάτων η Γενική Διεύθυνση Δασών και Φυσικού περιβάλλοντος, Διεύθυνση Αναδασώσεων και Ορεινής Υδρονομίας απέστειλε στις Περιφερειακές Υπηρεσίες τον τρόπο υπολογισμού αυτών.

Στην επόμενη σελίδα παρατίθεται η μαθηματική ανάλυση με τα σύμβολα και μονάδες που χρησιμοποιούνται.

Η χωρητικότητα της τάφρου που σχηματίζεται ανάντη του κορμοδέματος για κάθε μέτρο μήκους είναι, σε m^3 : $V_t = h^2 / 2 (εφφ - εφφα) 10^4$

Από τον τύπο αυτό συνάγεται ότι η χωρητικότητα είναι ανάλογη του τετραγώνου του ύψους των κορμοδεμάτων και αντιστρόφως ανάλογη της κλίσης της πλαγιάς.

Για να έχουμε τα ίδια αποτελέσματα κάθε σειρά κορμοδεμάτων ύψους h θα πρέπει να αντικατασταθεί με τέσσερις ύψους $h/2$. Επομένως αντί αυτού η οριζόντια απόσταση θα πρέπει να γίνει $L/4$.

Επίσης αν η κλίση διπλασιαστεί, για να συγκρατηθεί η ίδια ποσότητα εδαφικού υλικού, και αν διατηρήσουμε το ίδιο ύψος, η οριζόντια απόσταση των κορμοδεμάτων κλπ. πρέπει να γίνει $L/2$.

Ο όγκος του φυσικού εδάφους (σε m^3) που αφαιρείται λόγω της επιφανειακής διάβρωσης σε n βροχερές περιόδους από την επιφάνεια του εδάφους που περιλαμβάνεται μεταξύ δύο διαδοχικών σειρών κορμοδεμάτων είναι ίσος με $L \cdot D \cdot n / 1000$.

Το επίχυμα που θα προκύψει από την παραπάνω εδαφική μάζα θα έχει – λόγω διαφοράς στην συμπίεση – όγκο, σε m^3 , $V_d = L \cdot D \cdot h \cdot \lambda / 1000$.

| Σχεδιαστική εικόνα | Σύμβολα | Επεξηγήσεις συμβόλων |
|--------------------|----------|--|
| | L | Οριζόντια απόσταση κορμοδεμάτων - κορμοπλεγμάτων (m) |
| | h | Ύψος κορμοδεμάτων ή κορμοπλεγμάτων (cm) |
| | D | Μέσο πάχος στρώματος εδάφους που |

| Σχεδιαστική εικόνα | Σύμβολα | Επεξηγήσεις συμβόλων |
|--------------------|---------|--|
| | | αφαιρείται από την επιφανειακή διάβρωση σε κάθε βροχερή περίοδο (mm) |
| | φ | Γωνία κλίσης της πλαγιάς |
| | α | Γωνία κλίσης προσχώσεων ανάντη του κορμοδέματος |
| | V_t | Χωρητικότητα της τάφρου ανάντη του κορμοδέματος ή κορμοπλέγματος (m^3) |
| | V_d | Ο όγκος του επιχώματος (m^3) |
| | n | Αριθμός βροχερών περιόδων λειτουργίας των έργων |
| | λ | Συντελεστής μετατροπής όγκου φυσικού εδάφους σε όγκο επιχώματος (συνήθως $1 m^3$ φυσικού εδάφους αποδίδει $1,25 m^3$ επιχώματος) |

Γίνεται δεκτό ότι $V_d \leq V_t$ ήτοι ο όγκος των επιχωμάτων είναι μικρότερος ή ίσος της χωρητικότητας της τάφρου.

Με δεδομένα $\lambda = 1,25$, $n = 2$, $\epsilon\phi\alpha = 0,1$ καταλήγουμε στον τύπο :

$$L = 2 h^2 / K D, \text{ όπου } K = 100 \epsilon\phi\phi - 10 \text{ (αν η κλίση είναι 50\% τότε } K = 50 - 10 = 40).$$

Το D εξαρτάται από πολλούς παράγοντες (ύψος, ένταση βροχών, έδαφος κλπ.). Αυξάνει με την κλίση και την απόσταση των κορμοδεμάτων και γενικά είναι δύσκολο να εκτιμηθεί. Εδώ θα δεχθούμε ότι το D κυμαίνεται από 4 έως 5 mm παρασυρόμενου επιφανειακού εδάφους.

Στηριζόμενοι στην ανωτέρω εκτεθείσα θεωρητική ανάλυση, τα στοιχεία που προέκυψαν από τα έργα που κατασκευάστηκαν σε άλλες περιπτώσεις, τις ιδιαίτερες τοπικές συνθήκες, την κλίση των εδαφών αλλά και για λόγους οικολογικούς (πανίδα) επιλέχθηκαν για την περιοχή μελέτης τα κάτωθι:

- Σε περιοχές κλίσεων 20 – 50% θα κατασκευασθούν κορμοδέματα ύψους 0,20 m σε γραμμές με απόσταση των γραμμών μεταξύ τους 8 έως 10 m. Σε περιοχές κλίσεων 50-70% τα κορμοδέματα θα έχουν μεγαλύτερη απόσταση μεταξύ (εξαιτίας της δυσκολίας κατασκευής τους σε αυτές τις κλίσεις) και συγκεκριμένα 15 m
- Σε όλες τις περιοχές επέμβασης, ανεξαρτήτως εγκάρσιας κλίσης, θα διενεργείται αποψιλωτική υλοτομία και εναπόθεση προϊόντων κατά τις ισοϋψείς, σύμφωνα με όσα εκτέθηκαν σε προηγούμενη παράγραφο.

2.2. Τεχνικές προδιαγραφές αντιδιαβρωτικών έργων -

Κατασκευή κατά τις ισοϋψείς κορμοδεμάτων.

Γενική Περιγραφή

Αφορά την τοποθέτηση στο έδαφος κατά την κατεύθυνση των ισοϋψών κορμοδεμάτων με ειδική κατασκευή και τρόπο, για τον περιορισμό της επιφανειακής διάβρωσης και απορροής.

Υλικά

Όλα τα υλικά για την κατασκευή θα τελούν υπό την έγκριση της Υπηρεσίας και θα προέρχονται από την υλοτομία μόνον των νεκρών δένδρων και θάμνων που βρίσκονται επί τόπου του έργου.

Το σύρμα για την πρόσδεση και στερέωση τους θα έχει πάχος 2 έως 3 mm και θα επιλέγεται η ποιότητα και διάμετρος του από την υπηρεσία.

Διαστάσεις

Το έργο κατασκευάζεται με ένα κορμό (ή κορμόδεμα) ελάχιστης διαμέτρου 20 cm, κατά τις ισοϋψείς.

Οι ξύλινοι πάσσαλοι στερέωσης σε περίπτωση απουσίας κατάλληλων πρεμνών θα διαμορφώνονται από τα υλοτομημένα νεκρά δένδρα και θα έχουν διάμετρο τουλάχιστον 8-15 εκατοστά και θα στερεώνονται σε βάθος τουλάχιστον 30 cm. Δεν θα προεξέχουν μετά την στερέωσή τους πάνω από τον κορμό πάνω από 5 cm.

Αν τα ακραία στηρίγματα απέχουν περισσότερο από 3,0 m θα τοποθετούνται πάσσαλοι ενδιάμεσα κατά την κρίση της Υπηρεσίας.

Η απόσταση μεταξύ των γραμμών των κορμοδεμάτων θα είναι 8 έως 10 m στις θέσεις με εγκάρσιες κλίσεις 20 - 50% και 15 m στις θέσεις με εγκάρσιες κλίσεις 50-70%

Τρόπος κατασκευής

Σε γενικές γραμμές ακολουθείται η παρακάτω σειρά:

1. Επιλέγεται ο ακριβής χώρος που θα τοποθετηθούν τα κορμοδέματα και χαράσσεται η γραμμή τους επί του εδάφους.
2. Υλοτομούνται τα πλησιέστερα νεκρά δένδρα των οποίων η διάμετρος καλύπτει το ύψος του κορμοδέματος. Αποκλαδώνονται οι κορμοί και διαμορφώνονται στο επιθυμητό μήκος που θα είναι τουλάχιστον 5,0 m.
3. Καθαρίζονται τα υπολείμματα από τη γραμμή τοποθέτησης. Διαμορφώνεται ελαφρά το έδαφος και τοποθετείται ο κορμός ή το κορμόπλεγμα κατά τις ισοϋψείς, με τρόπο ώστε να στηρίζεται στα κλαδιά των κορμών ή σε πασσάλους από λεπτότερα κλαδιά και να εφάπτεται πλήρως με το έδαφος. Στη συνέχεια στερεώνεται στα πρέμνα ή στους πασσάλους στερέωσης και ακολουθεί η πρόσδεσή του με σύρμα. Οι ξύλινοι πάσσαλοι στερέωσης έχουν διάμετρο 8 – 15 cm και στερεώνονται σε βάθος τουλάχιστον 30 cm.
4. Το έδαφος στην ανάντη πλευρά διαμορφώνεται σε μορφή αυλακιού, ώστε η μία πλευρά του να καλύπτει πλευρικά το κορμόδεμα μέχρι την κορυφή του. Σε περίπτωση μη πλήρους επαφής με το έδαφος (κενά μεταξύ των βλαστών και του εδάφους), τα κενά συμπληρώνονται με πέτρες ή κλαδιά και με έδαφος που προκύπτει από τη διαμόρφωση της αυλακιάς. Με την τεχνική αυτή συγκρατείται το λεπτό εδαφικό υλικό.
5. Το τέλος κάθε γραμμής κλείνεται επιμελώς με πέτρες και ξύλα, ώστε να μην υπάρξει διαρροή εδαφοϋλικών ή στην περίπτωση που υπάρξει διαρροή σε ένα χώρισμα, να μη διαρρεύσουν και τα υλικά των άλλων χωρισμάτων.
6. Τυχούσα διακοπή μιας γραμμής λόγω εμποδίων ή άλλης αιτίας θα πρέπει να επικαλύπτεται από την αμέσως επόμενη γραμμή.

Επιμέτρηση

Η επιμέτρηση αναφέρεται στον προσδιορισμό των τρεχόντων μέτρων ετοιμού κορμοδέματος. Ελέγχεται αν πληροί τους παραπάνω όρους, διάσταση, κατασκευή. Προσμετράται το οριζόντιο μήκος του χωρίς την επικάλυψη των κορμών.

Παραλαβή εργασίας

Η όλη εργασία ανά τρέχον μέτρο περιλαμβάνει:

1. Την υλοτομία, διαμόρφωση και μετατόπιση των αναγκαίων για την κατασκευή κορμών.
2. Την προμήθεια και μεταφορά του σύρματος.
3. Την επιλογή της θέσης του έργου και την χάραξη των γραμμών.

4. Το δέσιμο και την κατασκευή των κορμοδεμάτων.
5. Την διαμόρφωση του εδάφους στην γραμμή τοποθέτησης.
6. Την τοποθέτηση των κορμών κλπ. και την στερέωσή τους.
7. Το κλείσιμο των κενών, σχισμών, οπών κλπ. και την δημιουργία του αύλακος ανάντη.
8. Το κλείσιμο των περάτων των γραμμών και την κατασκευή των χωρισμάτων.

2.3 Κατασκευή κορμοφραγμάτων

Τα ξυλοφράγματα είναι προσωρινά αντιπλημμυρικά έργα και περιλαμβάνουν κατασκευές ύψους έως 1,50 μ. που τοποθετούνται στις μικροχαραδρώσεις.

Τα κορμοφράγματα κατασκευάζονται σε κατάλληλες θέσεις του ανώτερου τμήματος των υδατορεμάτων και πιο συγκεκριμένα σε υδατορέματα 1^{ης} και 2^{ης} τάξης.

Οι κορμοί τοποθετούνται κατακόρυφα και παράλληλα προς την διατομή του υδατορέματος και στερεώνονται στα πρανή και στον πυθμένα της κοίτης.

Πρέπει να γίνεται ιδιαίτερη επίβλεψη των κατασκευαστών ώστε να ακολουθούνται οι ορθοί κανόνες κατασκευής και κυρίως καλή συνοχή των κορμών για συγκράτηση των φερτών υλών.

Σημαντικό στοιχείο των ξυλοφραγμάτων είναι η διατομή της κοίτης και το μήκος της κάτω βάσης του διάρρου. Η επιλογή των δύο αυτών στοιχείων γίνεται ανάλογα με την χιλιομετρική θέση, από την αρχή της χαράδρωσης προς τα ανάντη. Όσο το μήκος μεγαλώνει προς τα κατάντη, τόσο η διατομή και ο διάρρος κατασκευάζονται μεγαλύτερα.

Οι θέσεις κατασκευής τους, επιλέγονται μετά από την υδρολογική και υδραυλική ανάλυση των στοιχείων των υδρολεκανών και των κοιτών, καθώς και την επιτόπια έρευνα.

Επιλέγονται θέσεις στις οποίες τα ιδιαίτερα μορφολογικά χαρακτηριστικά των κοιτών καθιστούν δυνατή την κατασκευή τους και στις οποίες μπορούν να μεταφερθούν τα υλικά κατασκευής.

ΕΛΛΗΝΙΚΗ ΔΗΜΟΚΡΑΤΙΑ
ΥΠΟΥΡΓΕΙΟ ΠΕΡΙΒΑΛΛΟΝΤΟΣ ΚΑΙ
ΕΝΕΡΓΕΙΑΣ
ΕΠΙΘΕΩΡΗΣΗ ΕΦΑΡΜΟΓΗΣ ΔΑΣΙΚΗΣ
ΠΟΛΙΤΙΚΗΣ ΠΕΛΟΠΟΝΝΗΣΟΥ ΔΥΤΙΚΗΣ
ΕΛΛΑΔΑΣ ΚΑΙ ΙΟΝΙΟΥ
ΔΙΕΥΘΥΝΣΗ ΔΑΣΩΝ ΗΛΕΙΑΣ
ΔΑΣΑΡΧΕΙΟ ΑΜΑΛΙΑΔΑΣ

ΚΑΤΑΣΚΕΥΗ ΑΝΤΙΠΛΗΜΜΥΡΙΚΩΝ -
ΑΝΤΙΔΙΑΒΡΩΤΙΚΩΝ ΕΡΓΩΝ ΔΑΣΩΝ
ΚΑΙ ΔΑΣΙΚΩΝ ΕΚΤΑΣΕΩΝ ΚΑΜΕΝΩΝ
ΠΕΡΙΟΧΩΝ ΣΤΗ Τ.Κ. ΜΑΖΑΡΑΚΙ
ΔΗΜΟΥ ΗΛΙΔΑΣ

ΠΑΡΑΡΤΗΜΑ Γ΄

«ΕΝΤΥΠΟ ΟΙΚΟΝΟΜΙΚΗΣ ΠΡΟΣΦΟΡΑΣ
& ΥΠΕΥΘΥΝΗ ΔΗΛΩΣΗ»

ΟΙΚΟΝΟΜΙΚΗ ΠΡΟΣΦΟΡΑ

ΔΑΣΙΚΟΣ ΣΥΝΕΤΑΙΡΙΣΜΟΣ:

ΑΡ. ΜΗΤΡΩΟΥ ΜΗΔΑΣΟ:

ΟΝΟΜΑΤΕΠΩΝΥΜΟ ΕΚΠΡΟΣΩΠΟΥ:.....

ΣΤΟΙΧΕΙΑ ΕΠΙΚΟΙΝΩΝΙΑΣ: Τηλέφωνα

Ταχ. δ/ση e-mail

Με την παρούσα σας δηλώνω το ενδιαφέρον μου για έναντι συνολικού ποσοστού ΕΚΠΤΩΣΗΣ% (ολογράφως.....ΤΟΙΣ ΕΚΑΤΟ),

το οποίο αναλύεται κατά άρθρο), ως ακολούθως:

| A/A | Είδος εργασιών | Άρθρο | Είδος Μονάδας | Τιμή μονάδας σε Ευρώ (€) | ΕΚΠΤΩΣΗ |
|-----|---------------------------------------|-------|-----------------------|--------------------------|---------------------|
| 1 | Κατασκευή και τοποθέτηση κορμοδεμάτων | 1 | Τρέχοντα μέτρα | 5,02 Ευρώ |% Ολογράφως |
| 2 | Κατασκευή κορμοφραγμάτων | 2 | Τετραγωνικά μέτρα(m2) | 22,63 Ευρώ |% Ολογράφως |
| 3 | Μεταφορά ξυλείας με αυτοκίνητο | 3 | Τον/50Km | 20,00 Ευρώ |% Ολογράφως |

Η ΣΥΝΟΛΙΚΗ ΠΡΟΣΦΕΡΟΜΕΝΗ ΔΑΠΑΝΗ ΓΙΑ ΣΥΝΟΛΟ ΤΟΥ ΕΡΓΟΥ ΜΕΤΑ ΤΗΝ ΕΚΠΤΩΣΗ ΕΙΝΑΙ (ΟΛΟΓΡΑΦΩΣ)
ΕΥΡΩ ΚΑΙ ΕΥΡΩ
(ΑΡΙΘΜΗΤΙΚΩΣ)

Σο ανωτέρω κείμενο συμπληρώνεται από τον Προσφέροντα Δα.Σ.Ε.

ΗΜΕΡΟΜΗΝΙΑ

Ο ΠΡΟΕΔΡΟΣ ΤΟΥ ΔΑ.Σ.Ε.

ΣΦΡΑΓΙΔΑ – ΥΠΟΓΡΑΦΗ

ΠΑΡΑΡΤΗΜΑ Δ
ΥΠΕΥΘΥΝΗ ΔΗΛΩΣΗ

(άρθρο 8 Ν.1599/1986)

Η ακρίβεια των στοιχείων που υποβάλλονται με αυτή τη δήλωση μπορεί να ελεγχθεί με βάση το αρχείο άλλων υπηρεσιών (άρθρο 8 παρ. 4 Ν. 1599/1986)

| | | | | | | | |
|--------------------------------------|--|--|-------|------------------------------------|--|-------|-----|
| ΠΡΟΣ ⁽¹⁾ : | | | | | | | |
| Ο – Η Όνομα: | | | | Επώνυμο: | | | |
| Όνομα και Επώνυμο Πατέρα: | | | | | | | |
| Όνομα και Επώνυμο Μητέρας: | | | | | | | |
| Ημερομηνία γέννησης ⁽²⁾ : | | | | | | | |
| Τόπος Γέννησης: | | | | | | | |
| Αριθμός Δελτίου Ταυτότητας: | | | | Τηλ: | | | |
| Τόπος Κατοικίας: | | | Οδός: | | | Αριθ: | TK: |
| Αρ. Τηλεομοιοτύπου (Fax): | | | | Δ/ση Ηλεκτρ. Ταχυδρομείου (Email): | | | |

Με ατομική μου ευθύνη και γνωρίζοντας τις κυρώσεις ⁽³⁾, που προβλέπονται από τις διατάξεις της παρ. 6 του άρθρου 22 του Ν. 1599/1986, δηλώνω ότι:

- Α) Έχω λάβει γνώση και αποδέχομαι ανεπιφύλακτα τους όρους της παρούσας Πρόσκλησης και των λοιπών παραρτημάτων της
Β) Έχω τη δυναμικότητα (αριθμός μελών, μέσων, ζώων εφόσον χρειαστούν και εργαλείων) για την υλοποίηση των έργων της παρούσας σύμβασης
Γ) Ο Δα.Σ.Ε. που εκπροσωπώ δεν έχει κηρυχθεί έκπτωτος

Ημερομηνία: 2025

Ο – Η Δηλ.

(Υπογραφή)

(1)Αναγράφεται από τον ενδιαφερόμενο πολίτη ή Αρχή ή η Υπηρεσία του δημόσιου τομέα, που απευθύνεται η αίτηση.

(2)Αναγράφεται ολογράφως

(3) «Όποιος εν γνώσει του δηλώνει ψευδή γεγονότα ή αρνείται ή αποκρύπτει τα αληθινά με έγγραφη υπεύθυνη δήλωση του άρθρου 8 τιμωρείται με φυλάκιση τουλάχιστον τριών μηνών. Εάν ο υπαίτιος αυτών των πράξεων σκόπευε να προσπορίσει στον εαυτόν του ή σε άλλον περιουσιακό όφελος βλάπτοντας τρίτον ή σκόπευε να βλάψει άλλον, τιμωρείται με κάθειρξη μέχρι 10 ετών.

(4) Σε περίπτωση ανεπάρκειας χώρου η δήλωση συνεχίζεται στην πίσω όψη της και υπογράφεται από τον δηλούντα ή την δηλούσα.

ΠΑΡΑΡΤΗΜΑ Ε

ΧΑΡΤΗΣ 1: Οικισμός ΚΟΛΟΒΕΙΚΑ

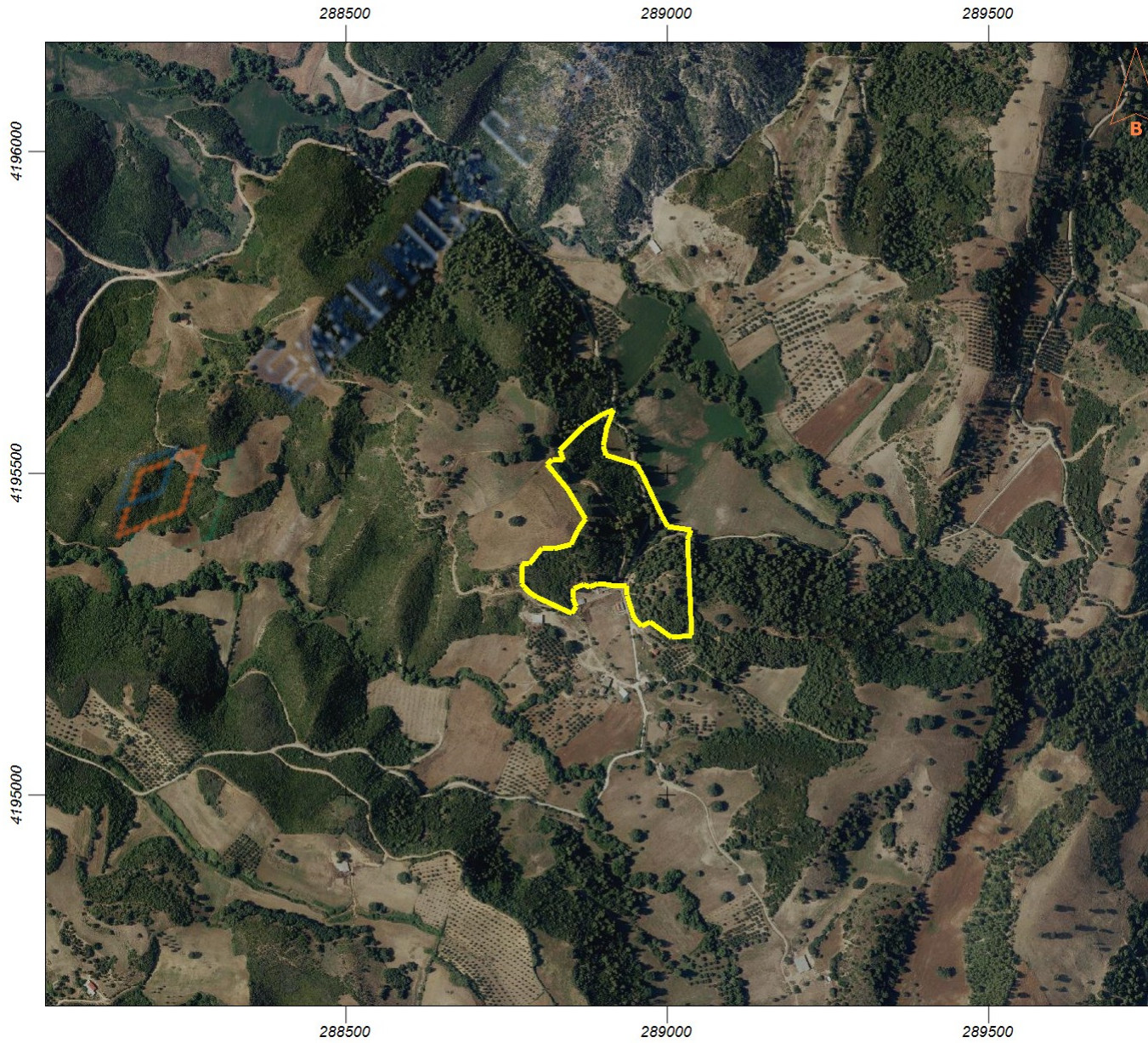

ΧΑΡΤΗΣ 2: ΜΑΖΑΡΑΚΙ

