



ΚΑΤΑΧΩΡΗΤΕΑ ΣΤΟ ΚΗΜΔΗΣ

ΕΛΛΗΝΙΚΗ ΔΗΜΟΚΡΑΤΙΑ  
ΥΠΟΥΡΓΕΙΟ ΠΕΡΙΒΑΛΛΟΝΤΟΣ  
& ΕΝΕΡΓΕΙΑΣ  
ΕΠΙΘΕΩΡΗΣΗ ΕΦΑΡΜΟΓΗΣ  
ΔΑΣΙΚΗΣ ΠΟΛΙΤΙΚΗΣ  
ΜΑΚΕΔΟΝΙΑΣ - ΘΡΑΚΗΣ  
ΔΑΣΑΡΧΕΙΟ ΕΔΕΣΣΑΣ

Έδεσσα 17/10/2025  
Αρ. πρωτ.: 457172

**ΠΡΟΜΗΘΕΙΑ:ΥΛΙΚΑ ΓΙΑ ΤΗΝ ΚΑΤΑΣΚΕΥΗ ΕΝΟΣ ΠΑΡΑΤΗΡΗΤΗΡΙΟΥ ΜΕ  
ΤΡΑΠΕΖΟΚΑΘΙΣΜΑΤΑ ΚΑΙ ΔΥΟ ΤΡΑΠΕΖΟΠΑΓΚΩΝ ΓΙΑ ΤΗΝ ΠΡΟΣΤΑΣΙΑ ΑΓΡΙΑΣ ΖΩΗΣ  
ΥΠΗΡΕΣΙΑ:ΥΠΗΡΕΣΙΕΣ ΚΑΤΑΣΚΕΥΗΣ ΠΑΡΑΤΗΡΗΤΗΡΙΟΥ ΜΕ ΤΡΑΠΕΖΟΚΑΘΙΣΜΑΤΑ ΚΑΙ  
ΔΥΟ ΤΡΑΠΕΖΟΠΑΓΚΩΝ**

**ΧΡΗΜΑΤΟΔΟΤΗΣΗ: Ειδικός Φορέας Δασών του Πράσινου Ταμείου**

**ΠΡΟΫΠΟΛΟΓΙΣΜΟΣ: 5.102,61 ΕΥΡΩ ΜΕ Φ.Π.Α.**

Ταχ. Δ/ση: Διοικητήριο  
Ταχ. Κώδικας: 58200  
Πληροφορίες: Ι. Πιγιτσά  
Π. Χασιλίδης  
Τηλ.: 23810 28342  
email: ipigitsa@eedpmt.ypen.gr

ΠΡΟΣ: Κο ΚΩΝΣΤΑΝΤΙΝΟ ΡΙΖΟ του ΙΩΑΝΝΗ  
ΚΑΤΕΡΓΑΣΙΑ ΞΥΛΕΙΑΣ  
ΛΥΚΟΣΤΟΜΟ ΑΡΙΔΑΙΑΣ

#### ΠΡΟΣΚΛΗΣΗ ΥΠΟΒΟΛΗΣ ΠΡΟΣΦΟΡΑΣ ΓΙΑ ΤΗΝ ΑΠΕΥΘΕΙΑΣ ΑΝΑΘΕΣΗ ΓΙΑ ΠΡΟΜΗΘΕΙΑ ΚΑΙ ΥΠΗΡΕΣΙΑ

ΘΕΜΑ : «Κατασκευή ενός παρατηρητηρίου με τραπεζοκαθίσματα και δύο τραπεζοπάγκων για την προστασία και λήψη μέτρων διαχείρισης της άγριας πανίδας, για την υποστήριξη της εύρυθμης λειτουργίας Κρατικών Εκτροφείων Θηραμάτων και Ελεγχόμενων Κυνηγετικών Περιοχών στα πλαίσια του Χρηματοδοτικού Προγράμματος του Ειδικού Φορέα Δασών του Πράσινου Ταμείου «Προστασία και Αναβάθμιση Δασών 2025» του άξονα προτεραιότητας 2, Μέτρο 1, Δράση 3»

CPV: 03419000-0 Ξυλεία (καστανιάς επεξεργασμένη)  
CPV:45422100-2 Ξυλουργικές εργασίες

**Κωδικός ΑΑΗΤ: 1031.Ε00771.0001**

Το Δασαρχείο Έδεσσας έχοντας υπόψη:

1. Τις δ/ξεις του ν.4412/16 (ΦΕΚ 147/Α/8-8-16-Διορθ.σφαλμ. ΦΕΚ 200/Α/24-10-16 & ΦΕΚ 206/Α/3-11-16) «περί δημοσίων συμβάσεων έργων, προμηθειών και υπηρεσιών ...» και ειδικότερα τις διατάξεις του άρθρου 221, όπως κάθε φορά ισχύουν.
2. Τις διατάξεις του π.δ. 437/81 «Περί μελέτης και εκτελέσεως δασοτεχνικών έργων» όπως ισχύουν
3. Τις διατάξεις του Ν. 998/1979 «Περί προστασίας των δασών και των δασικών εν γένει εκτάσεων της Χώρας» (Α'289).
4. Το υπ' αριθμ. ΥΠΕΝ/ΔΠΔ/49303/2713/17-05-2022 έγγραφο του ΥΠΕΝ «Περί Εφαρμογής άρθρου 16 παρ. 5γ'ν. 998/1979».
5. Τον ν. 3871/10 (ΦΕΚ Α' 141) περί «Δημοσιονομικής διαχείρισης και ευθύνης, όπως τροποποιήθηκε και ισχύει
6. Τις διατάξεις του ν. 4270/2014 (ΦΕΚ 143/Α/2014) "Αρχές δημοσιονομικής διαχείρισης και εποπτείας (ενσωμάτωση της Οδηγίας 2011/85/ΕΕ) – δημόσιο λογιστικό και άλλες διατάξεις" & του ν.4337/2015 (ΦΕΚ 129/Α/2015) "Μέτρα για την εφαρμογή της συμφωνίας δημοσιονομικών στόχων και διαρθρωτικών παρεμβάσεων», όπως ισχύουν.

7. Το άρθρο 64 του ν. 4172/13 (ΦΕΚ Α'/167/23-07-2013) «Φορολογία εισοδήματος, επείγοντα μέτρα εφαρμογής του ν. 4046/2012, του ν. 4093/2012 και του ν. 4127/2013 και άλλες διατάξεις», όπως ισχύουν.
8. Το Π.Δ. 54/2018 (ΦΕΚ Α'/103/13-06-2018) «Ορισμός του περιεχομένου και του χρόνου έναρξης της εφαρμογής του Λογιστικού Πλαισίου της Γενικής Κυβέρνησης», όπως ισχύει
9. Το Π.Δ. 80/2016 Ανάλυση υποχρεώσεων από τους διατάκτες (Φ.Ε.Κ. 145/Α'/05-08-2016).
10. Το Π.Δ. 28/2015 (ΦΕΚ Α'/34/23-03-2015) κωδικοποίηση διατάξεων για την πρόσβαση σε δημόσια έγγραφα και στοιχεία.
11. Τις διατάξεις του ν.4727/2020 (ΦΕΚ 184 Α/23-09-2020) «Ψηφιακή Διακυβέρνηση (Ενσωμάτωση στην Ελληνική Νομοθεσία της Οδηγίας (ΕΕ) 2016/2102 και της Οδηγίας (ΕΕ) 2019/1024)- Ηλεκτρονικές Επικοινωνίες (Ενσωμάτωση στο Ελληνικό Δίκαιο της Οδηγίας (ΕΕ) 2018/1972) και άλλες διατάξεις» (Κεφάλαιο ΙΑ Ψηφιακή Διαφάνεια- Πρόγραμμα Διαύγεια, άρθρα 75-83) και του ν.3861/2010 (ΦΕΚ 112/Α/2010) "Ενίσχυση της διαφάνειας ... 'Πρόγραμμα Διαύγεια' και άλλες διατάξεις", όπως ισχύουν.
12. Τις διατάξεις του ν. 4622/2019 (ΦΕΚ 133/Α/2019) «Επιτελικό Κράτος: οργάνωση, λειτουργία και διαφάνεια της Κυβέρνησης, των κυβερνητικών οργάνων και της κεντρικής δημόσιας διοίκησης».
13. Το ν. 4155/2013 (ΦΕΚ 120/Α/2013), "περί σύστασης του Εθνικού Συστήματος Ηλεκτρονικών Δημοσίων Συμβάσεων" όπως ισχύει.
14. Την υπ' αριθμ. 76928/21 Υ.Α. (Ανάπτυξης και Επενδύσεων – Επικρατείας, ΦΕΚ 3075/ Β'/13-07-2021), «Ρύθμιση ειδικότερων θεμάτων λειτουργίας και διαχείρισης του Κεντρικού Ηλεκτρονικού Μητρώου Δημοσίων Συμβάσεων (ΚΗΜΔΗΣ).
15. Το ν. 4912/2022 (ΦΕΚ 59/Α/2022) «Ενιαία Αρχή Δημοσίων Συμβάσεων και άλλες διατάξεις του Υπουργείου Δικαιοσύνης».
16. Το άρθρο 41 του ν. 4936/2022 (ΦΕΚ Α'/105/2022) - (Δευτερεύοντες διατάκτες και αναθέτουσες αρχές- Τροποποίηση της παρ. 1 του άρθρου 49 του ν. 4915/2022)
17. Τις διατάξεις του ν.2690/99 (ΦΕΚ 45/Α/1999) «περί κύρωσης του Κώδικα Διοικητικής Διαδικασίας και άλλες διατάξεις», όπως ισχύουν.
18. Την αριθμ. 29/27.09.2022 Πράξη Υπουργικού Συμβουλίου (ΦΕΚ 908/τ.ΥΟΔΔ/30.09.2022) «Διορισμός Προέδρου και οκτώ (8) Συμβούλων της Ενιαίας Αρχής Δημοσίων Συμβάσεων (Ε.Α.ΔΗ.Σ.Υ.)»
19. Την αριθμ. 52445/2023 Κ.Υ.Α. (ΦΕΚ 2385/Β'/2023) « Περί Υποχρέωσης υποβολής ηλεκτρονικών τιμολογίων από τους οικονομικούς φορείς».
20. Την ΚΥΑ 98979/10.08.21 (Β' 3766) «Ηλεκτρονική Τιμολόγηση στο πλαίσιο των Δημοσίων Συμβάσεων δυνάμει του ν. 4601/2019 (Α' 44) [Τροποποιήθηκε με την αριθ. ΚΥΑ 31781ΕΞ2022/09.03.2022 (Β' 1202)].
21. Την ΚΥΑ 63446/02-06-2021 (Β' 2338) "Καθορισμός Εθνικού Μορφότυπου ηλεκτρονικού τιμολογίου στο πλαίσιο των Δημοσίων Συμβάσεων" [Τροποποιήθηκε με την αριθ. ΚΥΑ 31781ΕΞ2022/09.03.2022 (Β' 1202)].
22. Την Εγκύκλιο οικ. 172388 ΕΞ 2022 – Παροχή οδηγιών για την εφαρμογή των διατάξεων των άρθρων 145-154 του ν.4601/2019 (Α' 44) για την ηλεκτρονική τιμολόγηση, μετά την τροποποίησή τους με τα άρθρα 158-160 του ν.4972/2022 (Α' 181) (ΑΔΑ:ΨΩΖΔΗ-20Ρ).
23. Την Εγκύκλιο οικ. 42465 ΕΞ 2022 «Παροχή οδηγιών για τη διαχείριση ηλεκτρονικών τιμολογίων (ΗΤ) στο πλαίσιο εκτέλεσης δημοσίων συμβάσεων» (ΑΔΑ 6ΠΠΨΗ-4Ω1).
24. Την Εγκύκλιο 78366 ΕΞ 2023/19-05-2023 «Κοινοποίηση διατάξεων σχετικά με την υποχρέωση υποβολής ηλεκτρονικών τιμολογίων από τους οικονομικούς φορείς».
25. Το άρθρο 2 του ν. 4824/2021 με το οποίο κυρώθηκε η από 13/08/2021 Πράξη Νομοθετικού Περιεχομένου (ΦΕΚ 143/τ.Α'/13-08-2021) "Έκτακτα μέτρα για την αποτελεσματική προστασία και την ταχεία αποκατάσταση του δασικού περιβάλλοντος, την άμεση στήριξη των πληγέντων από τις πυρκαγιές Ιουλίου / Αυγούστου 2021 και συναφείς διατάξεις" (ΦΕΚ 156/τ.Α'/2-9-2021).
26. Τα άρθρα 47 έως 55 του Ν. 4915/2022 «Εθνικό Στρατηγικό Σχέδιο Καταπολέμησης της Διαφθοράς, ..., διατάξεις για την ολοκλήρωση της μεταφοράς των δασικών υπηρεσιών στο Υπουργείο Περιβάλλοντος και Ενέργειας, διατάξεις για την εφαρμογή του Εθνικού Σχεδίου Ανάκαμψης και Ανθεκτικότητας «Ελλάδα 2.0», Εθνική Σύνταξη Ομογενών και άλλες επείγουσες διατάξεις» (ΦΕΚ 63/τ.Α'/24-3-2022), όπως ισχύουν
27. Το π.δ. 70/2015 (ΦΕΚ 114/Α'/22-9-2015) «Ανασύσταση Υπουργείων ... Αγροτικής Ανάπτυξης & Τροφίμων ... μετονομασία του Υπουργείου Παραγωγικής Ανασυγκρότησης, Περιβάλλοντος και Ενέργειας σε Υπουργείο Περιβάλλοντος και Ενέργειας».
28. Το π.δ. 132/2017 «Οργανισμός Υπουργείου Περιβάλλοντος και Ενέργειας (Υ.Π.Ε.Ν.)" (ΦΕΚ 160/Α/2017) όπως τροποποιήθηκε με το π.δ. 29/2022 (ΦΕΚ 77/Α/20-4-2022).

29. Το π.δ. 6/4-2-2022 (ΦΕΚ 17/Α/4-2-2022), άρθρο 1 «Σύσταση Γενικής Γραμματείας Δασών στο Υ.Π.ΕΝ.».
30. Την υπ' αριθ. ΥΠΕΝ/ΔΔΥ/48478/3594/16-05-2022 (ΦΕΚ 2415/τ.Β'/16-5-2022) Κ.Υ.Α. Υπ. Οικονομικών - Περιβάλλοντος & Ενέργειας - Εσωτερικών «Καθορισμός των διοικητικών λεπτομερειών μεταφοράς των δασικών υπηρεσιών, του αντίστοιχου προσωπικού και λοιπών θεμάτων ...».
31. Την υπ' αριθμ. 165471/6-6-2022 (ΦΕΚ 2885/Β/7-6-2022) διαπιστωτική πράξη του Συν/στή της Α.Δ.Μ.-Θ. «περί μεταφοράς προσωπικού & θέσεων των Δασικών Υπηρεσιών της Αποκεντρωμένης Διοίκησης Μακεδονίας-Θράκης στο Υπουργείο Περιβάλλοντος και Ενέργειας».
32. Την υπ' αριθμ. ΥΠΕΝ/ΔΔΥ/62511/4542/17-6-2022 (ΦΕΚ 3145/Β/22-6-2022) διαπιστωτική πράξη του Υπ.Π.ΕΝ. «περί κατάταξης και τοποθέτησης του προσωπικού των Περιφερειακών Δασικών Υπηρεσιών του Υπουργείου Περιβάλλοντος και Ενέργειας».
33. Την υπ' αριθμ. ΥΠΕΝ/ΔΔΥ/35791/3437/19-4-2023 (ΑΔΑ: 99Θ94653Π8-ΡΒΙ) απόφαση του Υπ.Π.ΕΝ. με θέμα «Τοποθέτηση Προϊσταμένων στις Διευθύνσεις Δασών και τα Δασαρχεία, της Επιθεώρησης Εφαρμογής Δασικής Πολιτικής Μακεδονίας – Θράκης».
34. Τις διατάξεις του Π.Δ. 146/88 «Όργανα που αποφασίζουν ή γνωμοδοτούν και ειδικές ρυθμίσεις σε θέματα έργων που εκτελούνται από τις Υπηρεσίες του Υπουργείου Γεωργίας» (ΦΕΚ 65/Α/6-4-1988).
35. Την υπ' αριθμ. ΥΠΕΝ/ΔΔΕΥ/75346/2506/19-07-2022 «Περί αποφαινόμενων οργάνων των δασικών υπηρεσιών για τη σύναψη δημόσιων συμβάσεων».
36. Την υπ' αριθμ. ΥΠΕΝ/ΔΝΕΠ/83988/2740/25-08-2022 απόφαση (ΦΕΚ Β'/4528/26-08-2022) εξουσιοδότηση υπογραφής «Με εντολή Υπουργού» στους Προϊσταμένους των Επιθεωρήσεων Εφαρμογής Δασικής Πολιτικής και στους Προϊσταμένους των Διευθύνσεων, Δασαρχείων και Τμημάτων που υπάγονται σε αυτές.
37. Την υπ' αριθμ. 206.6.3/24-2-2021 Απόφαση του Διοικητικού Συμβουλίου του Πράσινου Ταμείου, όπως έχει τροποποιηθεί με την υπ' αριθμ. 217.4.2/21-7-2021 Απόφαση του ίδιου οργάνου (ΑΔΑ: 65ΓΡ46Ψ844-ΜΕ6), περί έγκρισης του Πίνακα των κατ' ελάχιστων απαιτούμενων δικαιολογητικών πληρωμής των δαπανών του ΧΠ - Προστασία και Αναβάθμιση Δασών 2021».
38. Την 328/20.01.2025 ΥΑ με θέμα «Έγκριση Χρηματοδοτικού Προγράμματος του Πράσινου Ταμείου «Προστασία και αναβάθμιση Δασών έτους 2025» και διάθεση πίστωσης 30.000.000€ για την υλοποίησή του», (ΑΔΑ:9ΗΛΘ46Ψ844-ΣΦΛ).
39. Την 0338/20.01.2025 απόφαση Ανάληψης Υποχρέωσης του Πράσινου Ταμείου, που αφορά την υλοποίηση του Χρηματοδοτικού Προγράμματος του Πράσινου Ταμείου «Προστασία και αναβάθμιση Δασών 2025» (ΑΔΑ :Ρ4Θ146Ψ844-834).
40. Την αριθμ.310.2.3/30-4-2025 (ΑΔΑ:6Θ0346Ψ844-Γ46 ) Απόφαση του Διοικητικού Συμβουλίου του Πράσινου Ταμείου, με την οποία δεσμεύτηκαν 937.510,00 ευρώ, συμπεριλαμβανομένου του ΦΠΑ, υπέρ των δικαιούχων Δασικών Υπηρεσιών, για την προστασία και λήψη μέτρων διαχείρισης της άγριας πανίδας, για την υποστήριξη της εύρυθμης λειτουργίας Κρατικών Εκτροφείων Θηραμάτων και Ελεγχόμενων Κυνηγετικών Περιοχών στα πλαίσια του Χρηματοδοτικού Προγράμματος του Ειδικού Φορέα Δασών του Πράσινου Ταμείου «Προστασία και Αναβάθμιση Δασών 2025» του άξονα προτεραιότητας 2, Μέτρο 1, Δράση 3.
41. Το με α.π.: ΥΠΕΝ/ΔΠΔΠ/42062/2088/24-4-2025 (α.π. Π.Τ.: 3290/28-4-2025) έγγραφο της Γενικής Διεύθυνσης Δασών & Δασικού Περιβάλλοντος – Δ/ση Προγραμματισμού και Δασικής Πολιτικής – Τμήμα Σχεδιασμού και Αξιολόγησης Δασικής Πολιτικής και Ανάπτυξης με τα συνημμένα του με το οποίο διαβιβάστηκε αίτημα του Τμήματος Διαχείρισης Άγριας Ζωής και Θήρας, της Διεύθυνσης Διαχείρισης Δασών της Γ.Δ.Δ. & Δ.Π. του Υ.Π.ΕΝ., για τη χρηματοδότηση των περιφερειακών Δασικών Υπηρεσιών και την κατανομή πίστωσης συνολικού ύψους 937.510,00 ευρώ, συμπεριλαμβανομένου του ΦΠΑ, προκειμένου για τη λήψη μέτρων προστασίας και διαχείρισης της άγριας πανίδας, και την υποστήριξη της εύρυθμης λειτουργίας Κρατικών Εκτροφείων Θηραμάτων και Ελεγχόμενων Κυνηγετικών Περιοχών.
42. Την υπ' αριθ ΥΠΕΝ/ΔΠΔΠ/47639/2362/5-5-2025 (ΑΔΑ:ΨΚ5Φ4653Π8-10Ξ) απόφαση Υπουργείου Περιβάλλοντος & Ενέργειας «Έγκριση διάθεσης και κατανομής πίστωσης στις δικαιούχους Δασικές υπηρεσίες για την προστασία και λήψη μέτρων διαχείρισης της άγριας πανίδας, για την υποστήριξη της εύρυθμης λειτουργίας Κρατικών Εκτροφείων Θηραμάτων και Ελεγχόμενων Κυνηγετικών Περιοχών», στα πλαίσια του Χρηματοδοτικού Προγράμματος του Πράσινου Ταμείου «Προστασία και Αναβάθμιση Δασών 2025» του άξονα προτεραιότητας 2, Μέτρο 1, Δράση 3.
43. Το υπ' αριθμ. 69543/20-2-2025 πρωτογενές αίτημα με ΑΔΑΜ: 25REQ017604013 & την υπ' αριθμ.

ΥΠΕΝ/ΔΠΔΠ/47639/2362/5-5-2025 έγκρισή του με ΑΔΑΜ: 25REQ017604536

44. Την υπ' αριθ.408386/24-9-2025 (ΑΔΑ:91ΥΖ4653Π8-ΔΩ5) απόφαση του Επιθεωρητή Εφαρμογής Δασικής Πολιτικής Μακεδονίας – Θράκης «Ανάθεση εκτέλεσης διαγωνιστικών διαδικασιών και σύναψης και εκτέλεσης δημοσίων συμβάσεων που αφορά την υλοποίηση της Δράσης 3 για την προστασία της άγριας πανίδας και λήψη μέτρων διαχείρισης της άγριας πανίδας, για την υποστήριξη της εύρυθμης λειτουργίας Κρατικών Εκτροφείων Θηραμάτων και Ελεγχόμενων Κυνηγετικών Περιοχών», στο Δασαρχείο Έδεσσας προϋπολογισμού 10.600,00 € (με Φ.Π.Α.), στα πλαίσια του Χρηματοδοτικού Προγράμματος του Ειδικού Φορέα Δασών του Πράσινου Ταμείου «Προστασία και Αναβάθμιση Δασών 2025» του άξονα προτεραιότητας 2, Μέτρο 1, Δράση 3».
45. Την πραγματοποιηθείσα έρευνα αγοράς από την υπηρεσία μας & την ανάγκη άμεσης κατασκευής παρατηρητηρίου.
46. Την υπ' αριθμ 456831/17-10-2025 (ΑΔΑ:61394653Π8-ΜΞ6) απόφαση του Προϊσταμένου του Δασαρχείου Έδεσσας περί «Έγκριση προσφυγής στη διαδικασία του άρθρου 118 του ν.4412/16 όπως ισχύει, για την κάλυψη δαπανών για κατασκευή ενός παρατηρητηρίου με τραπεζοκαθίσματα για την υλοποίηση της δράσης 3 για την «προστασία και λήψη μέτρων διαχείρισης της άγριας πανίδας, για την υποστήριξη της εύρυθμης λειτουργίας Κρατικών Εκτροφείων Θηραμάτων και Ελεγχόμενων Κυνηγετικών Περιοχών», στο Δασαρχείο Έδεσσας προϋπολογισμού έως 5.102,61 € (με Φ.Π.Α.), στα πλαίσια του Χρηματοδοτικού Προγράμματος του Ειδικού Φορέα Δασών του Πράσινου Ταμείου «Προστασία και Αναβάθμιση Δασών 2025» του άξονα προτεραιότητας 2, Μέτρο 1, Δράση 3.
47. Την πραγματοποιηθείσα έρευνα αγοράς της υπηρεσίας μας και το γεγονός ότι δεν βρίσκονται εύκολα προμηθευτές που να παρέχουν πίστωση και να ανταποκρίνονται άμεσα και χωρίς καθυστερήσεις στα διάφορα αιτήματα

**Σας προσκαλούμε (σύμφωνα με το άρθρο 118 του Ν.4412/2016, όπως τροποποιήθηκε και ισχύει)**

να υποβάλετε προσφορά για την προμήθεια και υπηρεσία «Κατασκευή ενός παρατηρητηρίου με τραπεζοκαθίσματα και δύο τραπεζοπάγκων προς αντικατάσταση παλαιών κατεστραμμένων σε άλλο σημείο για την προστασία άγριας ζωής εντός καταφυγίου για τη λήψη μέτρων προστασίας και διαχείρισης της άγριας πανίδας, και την υποστήριξη της εύρυθμης λειτουργίας Κρατικών Εκτροφείων Θηραμάτων και Ελεγχόμενων Κυνηγετικών Περιοχών στα πλαίσια του Χρηματοδοτικού Προγράμματος του Ειδικού Φορέα Δασών του Πράσινου Ταμείου «Προστασία και Αναβάθμιση Δασών 2025» του άξονα προτεραιότητας 2, Μέτρο 1, Δράση 3»

Η Σύμβαση που θα υπογραφεί θα έχει **διάρκεια** από την υπογραφή της και έως 15/3/2025.

Η προϋπολογισθείσα δαπάνη της εν λόγω ανάθεσης ανέρχεται έως το ποσό των 5.102,61 € συμπεριλαμβανομένου Φ.Π.Α. 24% .

Η παρούσα Πρόσκληση αναρτάται στο ΚΗΜΔΗΣ τουλάχιστον **πέντε (5) ημέρες** πριν την έκδοση και κοινοποίηση της απόφασης ανάθεσης και υπόκειται στους παρακάτω όρους και προϋποθέσεις :

**ΑΡΘΡΟ 1**

**ΑΝΤΙΚΕΙΜΕΝΟ - ΠΡΟΔΙΑΓΡΑΦΕΣ ΠΟΥ ΠΡΕΠΕΙ ΝΑ ΤΗΡΟΥΝΤΑΙ**

Αντικείμενο της παρούσας πρόσκλησης είναι η «Κατασκευή ενός παρατηρητηρίου με τραπεζοκαθίσματα και δύο τραπεζοπάγκων προς αντικατάσταση παλαιών κατεστραμμένων σε άλλο σημείο για την προστασία άγριας πανίδας, όπως περιγράφεται στο συνημμένο **Τεύχος Προδιαγραφών** του Δασαρχείου Έδεσσας.

Η παρεχόμενη προμήθεια κατατάσσεται στον ακόλουθο κωδικό του Κοινού Λεξιλογίου δημοσίων συμβάσεων CPV: 03419000-0 Ξυλεία (καστανιάς επεξεργασμένη)

Οι παρεχόμενες υπηρεσίες κατατάσσονται στον ακόλουθο κωδικό του Κοινού Λεξιλογίου δημοσίων συμβάσεων CPV: 45422100-2 Ξυλουργικές εργασίες

Η σύμβαση χρηματοδοτείται από το Πρόγραμμα του Ειδικού Φορέα Δασών του Πράσινου Ταμείου «Προστασία και Αναβάθμιση Δασών 2025» του άξονα προτεραιότητας 2, Μέτρο 1, Δράση 3 και υπόκειται

στις κρατήσεις και τους φόρους που προβλέπονται από τη νομοθεσία.

**ΑΡΘΡΟ 2**  
**ΣΥΝΤΑΞΗ ΠΡΟΣΦΟΡΑΣ**

Ο οικονομικός φορέας οφείλει να προσκομίσει μαζί με την οικονομική προσφορά της οποίας έντυπο επισυνάπτεται και τα παρακάτω δικαιολογητικά:

**1) Απόσπασμα Ποινικού Μητρώου** ή ισοδύναμο έγγραφο που εκδίδεται από αρμόδια δικαστική ή διοικητική αρχή, τα οποία να έχουν εκδοθεί έως τρεις (3) μήνες πριν από την υποβολή τους

**2) Αποδεικτικό ενημερότητας για χρέη προς το δημόσιο-**, που εκδίδεται από την **Α.Α.Δ.Ε** για κάθε νόμιμη χρήση εκτός είσπραξης και μεταβίβασης ακινήτου, για φορείς της κεντρικής διοίκησης

**3) Αποδεικτικό Ασφαλιστικής Ενημερότητας» που εκδίδεται από τον Ε.Φ.Κ.Α.** για συμμετοχή σε δημοπρασίες-, από το οποίο προκύπτει ότι έχουν εκπληρωθεί οι υποχρεώσεις του οικονομικού φορέα, όσον αφορά την καταβολή εισφορών κοινωνικής ασφάλισης σύμφωνα με την ισχύουσα νομοθεσία, για φορείς της κεντρικής διοίκησης

**4) Υπεύθυνη Δήλωση** ότι δεν έχει εκδοθεί δικαστική ή διοικητική απόφαση με τελεσίδικη και δεσμευτική ισχύ για την αθέτηση των υποχρεώσεων του όσων αφορά στην καταβολή φόρων ή εισφορών κοινωνικής ασφάλισης.

**5) - Ενιαίο Πιστοποιητικό Δικαστικής Φερεγγυότητας** από το αρμόδιο Πρωτοδικείο, (εφόσον έχει εκδοθεί έως τρεις (3) μήνες πριν την υποβολή του από το οποίο προκύπτει ότι δεν τελεί υπό πτώχευση, πτωχευτικό συμβιβασμό ή υπό αναγκαστική διαχείριση ή δικαστική εκκαθάριση ή ότι δεν έχει υπαχθεί σε διαδικασία εξυγίανσης. Για τις Ι.Κ.Ε. προσκομίζεται επιπλέον και πιστοποιητικό του Γ.Ε.Μ.Η. περί μη έκδοσης απόφασης λύσης ή κατάθεσης αίτησης λύσης του νομικού προσώπου. Για τις Ε.Π.Ε. προσκομίζεται επιπλέον πιστοποιητικό μεταβολών.

**6) Εκτύπωση της καρτέλας - Στοιχεία Μητρώου Επιχείρησης**, μέσω της ηλεκτρονικής πλατφόρμας της Α.Α.Δ.Ε. όπως αυτά εμφανίζονται στο taxisnet, για την απόδειξη της μη αναστολής των επιχειρηματικών του δραστηριοτήτων.

**7) Υπεύθυνη Δήλωση** ότι δεν συντρέχουν οι σχετικοί λόγοι αποκλεισμού για τις περιπτώσεις α', γ', δ', ε', στ', ζ', η', και θ' της παραγράφου 4 του άρθρου 73 του ν. 4421/2016.

**8) Υπεύθυνη Δήλωση** ότι δεν έχει επιβληθεί σε βάρος του η κύρωση του οριζόντιου αποκλεισμού, σύμφωνα με το άρθρο 74 του ν. 4412/2016.

**9) Πιστοποιητικό/Βεβαίωση** εγγραφής στο οικείο επαγγελματικό επιμελητήριο

**10) Τα νομικά πρόσωπα** θα πρέπει πρόσθετα να προσκομίσουν όλα τα νομιμοποιητικά έγγραφα από τα οποία προκύπτει η σύσταση και η νόμιμη εκπροσώπηση του οικονομικού φορέα και η τήρηση των απαιτήσεων της κατά περίπτωση εφαρμοστέας νομοθεσίας.

Οι ενώσεις και οι κοινοπραξίες που υποβάλλουν κοινή προσφορά μαζί με την προσφορά υποβάλλουν δικαιολογητικά για κάθε έναν που συμμετέχει στην ένωση ή κοινοπραξία. Για τις ανώνυμες εταιρείες, εταιρείες περιορισμένης ευθύνης (Ε.Π.Ε.), ιδιωτικές, κεφαλαιακές εταιρείες (Ι.Κ.Ε.), ομόρρυθμες (Ο.Ε.) και ετερόρρυθμες εταιρείες (Ο.Ε.) και για όσα νομικά πρόσωπα έχουν υποχρέωση ανακοίνωσης στο Γ.Ε.Μ.Η. ως ακολούθως:

1. Πιστοποιητικά ισχύουσας αναλυτικής νόμιμης εκπροσώπησης από το Γ.Ε.Μ.Η. (ημερομηνία έκδοσης εντός τριάντα (30) εργάσιμων ημερών)

2. Γενικό πιστοποιητικό από το Γ.Ε.Μ.Η. στο οποίο θα αναφέρονται τα σχετικά με την σύσταση στοιχεία και τις τυχόν μεταβολές (ημερομηνία έκδοσης εντός τριμήνου).

Στις λοιπές περιπτώσεις, τα κατά περίπτωση, νομιμοποιητικά έγγραφα σύστασης και νόμιμης εκπροσώπησης

(π.χ. καταστατικά, πιστοποιητικά μεταβολών, αντίστοιχα ΦΕΚ, αποφάσεις συγκρότησης οργάνων διοίκησης σε σώμα, κλπ, ανάλογα με τη νομική μορφή του οικονομικού φορέα), συνοδευόμενα από υπεύθυνη δήλωση του νόμιμου εκπροσώπου ότι εξακολουθούν να ισχύουν κατά την υποβολή τους.

Όλα τα δικαιολογητικά κατατίθενται σύμφωνα με τα οριζόμενα στο άρθρο 80 του Ν.4412/2016.

Δικαιολογητικά που εκδίδονται σε κράτος εκτός Ελλάδας, θα συνοδεύονται από επίσημη μετάφρασή τους στην ελληνική γλώσσα.

- Εφόσον πρόκειται για δημόσια έγγραφα κατατίθενται σε ευκρινή φωτοαντίγραφα των πρωτότυπων εγγράφων ή των ακριβών αντιγράφων τους και
- Εφόσον πρόκειται για ιδιωτικά έγγραφα κατατίθενται σε ευκρινή φωτοαντίγραφα από τα αντίγραφα, υπό την προϋπόθεση ότι έχουν επικυρωθεί από δικηγόρο ή σε απλή φωτοτυπία εφόσον συνυποβάλλεται υπεύθυνη δήλωση στην οποία βεβαιώνεται η ακρίβεια τους και η οποία φέρει υπογραφή μετά την έναρξη της διαδικασίας σύναψης σύμβασης (ήτοι μετά την ημερομηνία ανάρτησης της πρόσκλησης της σύμβασης στο Κ.Η.Μ.Δ.Η.Σ.).

Η προσφορά θα δίνεται σε ευρώ (χωρίς και συμπεριλαμβανομένου του Φ.Π.Α.), το οποίο θα πρέπει να είναι αρμοδίως υπογεγραμμένο και να φέρει σφραγίδα της επιχείρησης. Φόροι, ΦΠΑ, κρατήσεις υπέρ τρίτων, κάθε άλλη νομική επιβάρυνση καθώς και κάθε άλλη δαπάνη μη ρητά καθοριζόμενη από την παρούσα, επιβαρύνουν τον Ανάδοχο και θα πρέπει να έχουν συνυπολογισθεί στην προσφορά του διαγωνιζόμενου.

Αν η προσφορά υπερβαίνει τη συνολική προϋπολογισθείσα δαπάνη συμπεριλαμβανομένου του Φ.Π.Α 24%, θα απορριφθεί ως απαράδεκτη.

Επισημαίνεται ότι οι Υπεύθυνες Δηλώσεις, για την περίπτωση των νομικών προσώπων υπογράφονται από τον νόμιμο εκπρόσωπο του οικονομικού φορέα κατά τις διατάξεις του άρθρου 79 Α του ν.4412/2016 και φέρουν ημερομηνία υπογραφής μετά από αυτήν της πρόσκλησης.

#### ΑΡΘΡΟ 3

##### ΚΑΤΑΘΕΣΗ ΠΡΟΣΦΟΡΑΣ

Η προσφορά μαζί με τα δικαιολογητικά θα κατατεθεί με αίτηση του οικονομικού φορέα στην υπηρεσία μας ηλεκτρονικά στο e-mail [das-edc@eedpmt.ypen.gr](mailto:das-edc@eedpmt.ypen.gr) έως τις 24/10/2025 και ώρα 9.00 π.μ.

Η προσφορά πρωτοκολλείται στο τμήμα Διοικητικό Λογιστικό του Δασαρχείου Έδεσσας, 18ης Οκτωβρίου 1912 Νο 25, κτίριο Διοικητηρίου, 5ος όροφος, Τ.Κ. 58200, Έδεσσα, το αργότερο μέχρι και την καταληκτική ημέρα υποβολής της προσφοράς που αναφέρεται στην παρούσα.

Η έγκαιρη υποβολή της προσφοράς αποδεικνύεται μόνο από τον αριθμό πρωτοκόλλου της Υπηρεσίας.

#### ΑΡΘΡΟ 4

##### ΔΙΑΔΙΚΑΣΙΑ ΑΞΙΟΛΟΓΗΣΗΣ

Η προσφορά με τα δικαιολογητικά ελέγχονται και αξιολογούνται από τα μέλη της αρμόδιας επιτροπής της υπηρεσίας μας η οποία και συντάσσει πρακτικό αξιολόγησής τους.

Για την υπογραφή της σύμβασης δεν απαιτείται η παροχή εγγύησης καλής εκτέλεσης σύμφωνα με την παράγραφο 4 του άρθρου 72 του ν.4412/2016, όπως ισχύει.

#### ΑΡΘΡΟ 5

##### ΕΚΤΕΛΕΣΗ ΤΗΣ ΣΥΜΒΑΣΗΣ

Η εκτέλεση της σύμβασης θα παρακολουθείται από το Τμήμα Δασοτεχνικών Έργων του Δασαρχείου Έδεσσας και το Τμήμα Διοικητικό-Λογιστικό του Δασαρχείου Έδεσσας.

Η παραλαβή της προμήθειας και των εργασιών της σύμβασης θα γίνει από την αρμόδια Επιτροπή του άρθρου 221 σύμφωνα με το άρθρο 219 του ν.4412/2016 όπως ισχύει.

#### ΑΡΘΡΟ 6

ΠΛΗΡΩΜΗ ΤΟΥ ΑΝΑΔΟΧΟΥ

Η πληρωμή θα γίνει μετά την παραλαβή όλων των προμηθειών και εργασιών από την αρμόδια επιτροπή παραλαβής.

Η πληρωμή του συμβατικού τιμήματος θα γίνεται με την προσκόμιση των νομίμων παραστατικών (ηλεκτρονικό τιμολόγιο Β2G) και δικαιολογητικών που προβλέπονται από τις διατάξεις του άρθρου 200 παρ. 4 του ν. 4412/2016<sup>1</sup>, καθώς και κάθε άλλου δικαιολογητικού που τυχόν ήθελε ζητηθεί από τις αρμόδιες υπηρεσίες που διενεργούν τον έλεγχο και την πληρωμή.

Τον Ανάδοχο βαρύνουν οι υπέρ τρίτων κρατήσεις, ως και κάθε άλλη επιβάρυνση, σύμφωνα με την κείμενη νομοθεσία.

Κατά την πληρωμή γίνεται παρακράτηση προκαταβολής φόρου σύμφωνα με το άρθρο 64 του ν.4172/2013, όπως ισχύει. Δεν θα καταβληθεί προκαταβολή στον ανάδοχο. Η πληρωμή του τιμήματος θα γίνεται σε ευρώ.

Έδεσσα, 17/10/2025

Η Συντάκτρια

Ο Προϊστάμενος του Δασαρχείου Έδεσσας

Ιωάννα Πιγιτά  
ΠΕ Δ/κού-Οικ/κού  
Α' βαθμός

Σωτήριος Ντινόπουλος  
Δασολόγος Α



**ΠΑΡΑΡΤΗΜΑ Α** - Έντυπο Οικονομικής Προσφοράς προμήθειας και εργασιών κατασκευής ενός παρατηρητηρίου με τραπεζοκαθίσματα και δύο τραπεζοπάγκων για την προστασία άγριας ζωής



**ΕΛΛΗΝΙΚΗ ΔΗΜΟΚΡΑΤΙΑ**  
**ΥΠΟΥΡΓΕΙΟ ΠΕΡΙΒΑΛΛΟΝΤΟΣ &**  
**ΕΝΕΡΓΕΙΑΣ**  
**ΕΠΙΘΕΩΡΗΣΗ ΕΦΑΡΜΟΓΗΣ ΔΑΣΙΚΗΣ**  
**ΠΟΛΙΤΙΚΗΣ ΜΑΚΕΔΟΝΙΑΣ-ΘΡΑΚΗΣ**  
**ΔΑΣΑΡΧΕΙΟ ΕΔΕΣΣΑΣ**

**Προμήθεια**

**Προμήθεια** ξυλείας καστανιάς επεξεργασμένης με υλικά σύνδεσης για την κατασκευή ενός παρατηρητηρίου με τραπεζοκαθίσματα και δύο τραπεζοπάγκων προς αντικατάσταση παλαιών κατεστραμμένων για την προστασία και τη λήψη μέτρων διαχείρισης της άγριας πανίδας , για την υποστήριξη της εύρυθμης λειτουργίας Κρατικών Εκτροφείων Θηραμάτων και Ελεγχόμενων Κυνηγετικών Περιοχών στα πλαίσια του Χρηματοδοτικού Προγράμματος του Ειδικού Φορέα Δασών του Πράσινου Ταμείου «Προστασία και Αναβάθμιση Δασών 2025» του άξονα προτεραιότητας 2, Μέτρο 1, Δράση 3.

**CPV: 03419000-0 Ξυλεία**

**Υπηρεσίες**

**Ξυλουργικές εργασίες** για την κατασκευή ενός παρατηρητηρίου με τραπεζοκαθίσματα και δύο τραπεζοπάγκων προς αντικατάσταση παλαιών κατεστραμμένων σε άλλο σημείο για την προστασία και τη λήψη μέτρων διαχείρισης της άγριας πανίδας , για την υποστήριξη της εύρυθμης λειτουργίας Κρατικών Εκτροφείων Θηραμάτων και Ελεγχόμενων Κυνηγετικών Περιοχών στα πλαίσια του Χρηματοδοτικού Προγράμματος του Ειδικού Φορέα Δασών του Πράσινου Ταμείου «Προστασία και Αναβάθμιση Δασών 2025» του άξονα προτεραιότητας 2, Μέτρο 1, Δράση 3.

**CPV:**

**454221000-2 Ξυλουργικές εργασίες**

Πράσινο Ταμείο / Ειδικός Φορέας Δασών / Χρηματοδοτικό πρόγραμμα: «Προστασία και αναβάθμιση Δασών 2025» - Άξονας Προτεραιότητας 2: Διαχείριση Δασικών Οικοσυστημάτων» - Μέτρο 1: «Μέτρα διαχείρισης δασών και άγριας πανίδας Δράση 3: « Δ ι α χ ε ι ρ ι σ τ ι κ ά μ έ τ ρ α ά γ ρ ι α ς π α ν ί δ α ς κ α ι ι χ θ υ ο π ο ν ί α ς ο ρ ε ι ν ώ ν υ δ ά τ ω ν »

**Χρηματοδότηση:**

**Προϋπολογισμό:** Έως 5.102,61 € (με Φ.Π.Α. 24%)

**ΕΝΤΥΠΟ ΟΙΚΟΝΟΜΙΚΗΣ ΠΡΟΣΦΟΡΑΣ**

Του ..... με έδρα τ..... οδός .....

Προς ΥΠΟΥΡΓΕΙΟ ΠΕΡΙΒΑΛΛΟΝΤΟΣ & ΕΝΕΡΓΕΙΑΣ / Επιθεώρηση Εφαρμογής Δασικής Πολιτικής Μακεδονίας-Θράκης / Δασαρχείο Έδεσσας

Αφού έλαβα γνώση των όρων της Πρόσκλησης, δηλώνω ότι τα αποδέχομαι πλήρως και χωρίς επιφύλαξη και υποβάλλω την παρούσα

**ΠΡΟΣΦΟΡΑ** για την προμήθεια ξυλείας (καστανιά επεξεργασμένη) και υπηρεσίες για ξυλουργικές εργασίες, για την κατασκευή ενός παρατηρητηρίου με τραπεζοκαθίσματα και δύο τραπεζοπάγκων προς αντικατάσταση παλαιών κατεστραμμένων σε άλλο σημείο για την προστασία και τη λήψη μέτρων διαχείρισης της άγριας πανίδας, για την υποστήριξη της εύρυθμης λειτουργίας Κρατικών Εκτροφείων Θηραμάτων και Ελεγχόμενων Κυνηγετικών Περιοχών στα πλαίσια του Χρηματοδοτικού Προγράμματος του Ειδικού Φορέα Δασών του Πράσινου Ταμείου «Προστασία και Αναβάθμιση Δασών 2025» του άξονα προτεραιότητας 2, Μέτρο 1, Δράση 3.

| α/α | Είδος Προμήθειας               | Ποσότητα | Μονάδα μέτρησης | Τιμή μονάδας | Προσφερόμενη τιμή σε € |
|-----|--------------------------------|----------|-----------------|--------------|------------------------|
| 1   | Ξυλεία καστανιάς επεξεργασμένη | 3,00     | κ.μ.            |              |                        |
|     |                                |          |                 |              |                        |
|     |                                |          |                 |              |                        |
|     | ΣΥΝΟΛΙΚΗ ΑΞΙΑ                  |          |                 |              |                        |
|     | ΠΟΣΟ Φ.Π.Α (24%) ΣΕ ΕΥΡΩ       |          |                 |              |                        |
|     | ΣΥΝΟΛΟ ΔΑΠΑΝΗΣ ΣΕ ΕΥΡΩ         |          |                 |              |                        |
|     |                                |          |                 |              |                        |
| α/α | Είδος Υπηρεσίας                | Ποσότητα |                 | Τιμή μονάδας | Προσφερόμενη τιμή σε € |
| 1   | Ξυλουργικές εργασίες           | 1        |                 |              |                        |
|     |                                |          |                 |              |                        |
|     | ΣΥΝΟΛΙΚΗ ΑΞΙΑ                  |          |                 |              |                        |
|     | ΠΟΣΟ Φ.Π.Α (24%) ΣΕ ΕΥΡΩ       |          |                 |              |                        |
|     | ΣΥΝΟΛΟ ΔΑΠΑΝΗΣ ΣΕ ΕΥΡΩ         |          |                 |              |                        |

Έδεσσα

**Ο προσφέρων**

(Υπογραφή –σφραγίδα)

**ΠΑΡΑΡΤΗΜΑ Β**

**ΕΛΛΗΝΙΚΗ ΔΗΜΟΚΡΑΤΙΑ  
ΥΠΟΥΡΓΕΙΟ ΠΕΡΙΒΑΛΛΟΝΤΟΣ & ΕΝΕΡΓΕΙΑΣ  
ΕΠΙΘΕΩΡΗΣΗ ΕΦΑΡΜΟΓΗΣ ΔΑΣΙΚΗΣ ΠΟΛΙΤΙΚΗΣ  
ΜΑΚΕΔΟΝΙΑΣ- ΘΡΑΚΗΣ  
Δ/ΝΣΗ ΔΑΣΩΝ ΠΕΛΛΑΣ  
ΔΑΣΑΡΧΕΙΟ ΕΔΕΣΣΑΣ**

**ΠΡΟΜΗΘΕΙΑ ΠΑΡΑΤΗΡΗΤΗΡΙΟΥ ΑΓΡΙΑΣ ΖΩΗΣ**

**ΤΕΥΧΟΣ ΠΡΟΔΙΑΓΡΑΦΩΝ**

**ΠΕΡΙΕΧΟΜΕΝΑ:**

1. ΤΕΧΝΙΚΗ ΕΚΘΕΣΗ
2. ΠΑΡΑΡΤΗΜΑ 1 ΣΧΕΔΙΑ
3. ΠΑΡΑΡΤΗΜΑ 2 ΠΡΟΜΕΤΡΗΣΕΙΣ- ΠΡΟΫΠΟΛΟΓΙΣΜΟΣ

ΕΔΕΣΣΑ ΣΕΠΤΕΜΒΡΙΟΣ 2025

## **1. ΤΕΧΝΙΚΗ ΕΚΘΕΣΗ- ΠΡΟΔΙΑΓΡΑΦΕΣ**

### **1.1 Εισαγωγή**

Η συγκεκριμένη Προμήθεια έχει σαν αντικείμενο την Προμήθεια και τοποθέτηση ενός προκατασκευασμένου ξύλινου παρατηρητηρίου Αγρίας Ζωής. Ειδικότερα πρόκειται για προμήθεια και τοποθέτηση: 1) Ενός ξύλινου παρατηρητηρίου με τραπεζοκαθίσματα, στην περιοχή Τ.Κ. Φλαμουριάς (Αγίας Φωτεινής) του Δήμου Έδεσσας, στο σημείο με συντεταγμένες Χ: 327435 Υ: 4509534 (σε ΕΓΣΑ '87).

Σκοπός της προμήθειας είναι η βελτίωση των συνθηκών παρατήρησης της πανίδας από εθελοντές- παρατηρητές ή από προσωπικό της Δασικής Υπηρεσίας, παρέχοντας σε αυτούς προστασία από τις καιρικές συνθήκες.

Δευτερευόντως και στην διάρκεια της αντιπυρικής περιόδου, οι προτεινόμενη κατασκευή μπορεί να λειτουργήσει και ως τοπόσημο συντονισμού. - Δηλαδή ως σημείο θέση συγκέντρωσης εθελοντών..- ή δυνάμεων πυρόσβεσης, σε περίπτωση δασικής πυρκαγιάς.

Σε περίπτωση που για οποιοδήποτε λόγο δεν καταστεί εφικτή η εγκατάσταση του ξύλινου παρατηρητηρίου μέσα στο 2025, το Δασαρχείο Έδεσσας θα προχωρήσει στις σχετικές εργασίες την επόμενη χρονιά και θα εντάξει τις σχετικές δαπάνες στο πρόγραμμα έργων και εργασιών δράσεων για το 2026.

### **1.2 Σκοπός**

Βασικός σκοπός της προμήθειας και τοποθέτησης των δύο ξύλινων παρατηρητηρίων που αποτελεί το αντικείμενο της παρούσας μελέτης, είναι η διευκόλυνση του έργου της παρατήρησης της Αγρίας Ζωής από τους υπαλλήλους των αρμόδιων Υπηρεσιών. Ειδικότερα η συγκεκριμένη κατασκευή να δίνει τη δυνατότητα στους υπαλλήλους που είναι επιφορτισμένοι με τη φύλαξη της περιοχής (Δασοφύλακες Δασαρχείου Έδεσσας – Ομοσπονδιακοί Φύλακες Θήρας), να διενεργούν παρατήρηση ορνιθοπανίδας αλλά και ελέγχους στα πλαίσια των καθηκόντων τους, προφυλαγμένοι (όπως και οι ελεγχόμενοι επισκέπτες, κυνηγοί κλπ) από ενδεχόμενη κακοκαιρία και αυξημένες θερμοκρασίες – ηλιοφάνεια.

Παράλληλα με την επίτευξη των παραπάνω σκοπών, εκτιμάται πως η κατασκευή που περιγράφεται στην παρούσα μελέτη θα εξυπηρετήσει και ανάγκες αναψυχής των επισκεπτών της περιοχής, καθ' όλη τη διάρκεια του έτους, με δεδομένο το γεγονός πως η περιοχή ενδείκνυται και για δραστηριότητες δασικής αναψυχής και βρίσκεται σε σχετικά μικρή απόσταση από τον οικισμό Αγ. Φωτεινής.

Συνολικά προβλέπεται να κατασκευαστούν ένα ξύλινο παρατηρητήριο με δύο (2) ξύλινα τραπεζοκαθίσματα εντός του. Επιπλέον θα γίνει προμήθεια δύο τραπεζόπαγκων προς αντικατάσταση άλλων κατεστραμμένων σε άλλη θέση που θα υποδειχθεί από την Υπηρεσία. .

### **1.3 Θέση – Περιβάλλον – Συνθήκες Ιδιοκτησίας**

Στην θέση με συντεταγμένες Χ: 327435, Υ: 450953, (σε ΕΓΣΑ '87) Θ'ΕΣΗ «Αρμαντάνιτσα» θα τοποθετηθεί ένα ξύλινο παρατηρητήριο (κιόσκι) με τραπεζοκαθίσματα. Ιδιοκτησιακά ανήκει στο Δημόσιο, (βρίσκεται εντός του Δημοσίου δάσους-«Λειβαδίτσι – Τοβαρίτσι» και η ευρύτερη περιοχή δεν είναι ενταγμένη στο Δίκτυο Natura 2000 αλλά βρίσκεται εντός Κ.Α.Ζ

Στο σημείο η Δασική βλάστηση αποτελείται από οξιές και αντιπροσωπευτική της ζώνης παραποτάμια βλάστηση (Ιτιά, σκλήθρο)

## 1.4 Μεθοδολογία προμήθειας και τοποθέτησης - κοστολόγηση - Εκτέλεση-Προυπολογισμός

Η προμήθεια αφορά προκατασκευασμένο παρατηρητήριο από ξύλο καστανιάς. Η επιλογή του υλικού κατασκευής (ξυλεια Καστανιάς) έγινε διότι ενώ εξυπηρετεί τις ανάγκες των παρατηρητών, ενσωματώνεται πλήρως στο φυσικό Περιβάλλον και δεν προκαλεί οπτική υποβάθμιση αυτού. Επιπλέον η Καστανιά εμφανίζει τις καλύτερες από όλα τα Ελληνικά ξύλα ιδιότητες σε ότι αφορά την αντοχή στον χρόνο, γεγονός που περιορίζει τις ανάγκες συντήρησης.

Επειδή η προμήθεια αφορά προκατασκευασμένο παρατηρητήριο που θα συναρμολογηθεί επιτόπου, για την εγκατάσταση του απαιτούνται περιορισμένης κλίμακας εργασίες που περιλαμβάνουν, τη μικρο-διαμόρφωση του εδάφους στη θέση που θα εγκατασταθεί (ισοπέδωση και κατασκευή δαπέδου από χαλικόδεμα στο οποίο θα πακτωθεί), και εν συνεχεία την μεταφορά και την τοποθέτηση της κατασκευής (παρατηρητήριο και τραπεζοκαθίσματα).

Το ξύλινο παρατηρητήριο θα κατασκευαστεί από ξυλεία Καστανιάς και θα έχει διαστάσεις (μήκος Χ πλάτος Χ ύψος σε μέτρα) 5 Χ 3 Χ 2,50 και το ξύλινο τραπεζοκαθίσμα θα έχει διαστάσεις (μήκος Χ πλάτος Χ ύψος σε μέτρα) 4,2 Χ 0,7 Χ 0,8), όπως φαίνονται στα σχετικά σχέδια στο παράρτημα. Στα σχέδια που ακολουθούν στο παράρτημα Α απεικονίζονται περαιτέρω κατασκευαστικές λεπτομέρειες.

Η κοστολόγηση της προμήθειας έγινε ύστερα από έρευνα αγοράς που διενεργήθηκε στην περιοχή και με βάση τις τρέχουσες τιμές επεξεργασμένης ξυλείας καστανιάς. Επιπλέον στην τιμή περιλαμβάνεται και η προμήθεια όλων των απαραίτητων μικρουλικών για την συναρμολόγηση του παρατηρητηρίου (Μεταλλικά τεμάχια πάκτωσης, βίδες, λάμες κλπ, το βερνίκι για την επικάλυψη του ξύλου, καθώς επίσης το υλικό επικάλυψης της στέγης από ασφαλτόπανο της επιλογής της υπηρεσίας, και το υλικό κατασκευής του δαπέδου πάκτωσης (Χαλικόδεμα). Όπως προέκυψε μετά την διαστασιολόγηση και κοστολόγηση των παραπάνω η συνολική τιμή ανέρχεται σε 866,67 €/m<sup>3</sup> πλέον Φ.Π.Α. 24%, κατεργασμένης και διαμορφωμένης ξυλείας καστανιάς περιλαμβανομένων όλων των απαραίτητων μικρουλικών, και των υλικών επιβερνίκωσης και επικάλυψης της στέγης

Οι απαραίτητες ξυλουργικές εργασίες για την διαμόρφωση μεταφορά και επιτόπου συναρμολόγηση των παραπάνω υλικών αποζημιώνονται ξεχωριστά ως παρεχόμενες υπηρεσίες συνολικά που αφορούν την προμήθεια και κοστολογήθηκαν με βάση την έρευνα αγοράς σε 1,500€ συνολικά πλέον Φ.Π.Α. 24%.

Συνολικά το κόστος προμήθειας εκτιμάται έως **5.102.61 € συμπεριλαμβανομένου ΦΠΑ** και αναλύεται περαιτέρω στους πίνακες του παραρτήματος 2.

## 1.5 Χρονοδιάγραμμα

Η προμήθεια, κατασκευή, μεταφορά και τοποθέτηση των ξύλινων κατασκευών θα ξεκινήσουν άμεσα Το Δασαρχείο Έδεσσας προτίθεται να προχωρήσει άμεσα στις σχετικές εργασίες με σκοπό να ολοκληρωθεί η διενέργεια της προμήθειας έως 15/3/2026.

Έδεσσα, Σεπτέμβριος 2025  
Ο Συντάκτης

Π. Χασιλίδης  
Δασοπόνος

ΠΑΡΑΡΤΗΜΑ 1

ΣΧΕΔΙΑ

1. ΠΑΡΑΤΗΡΗΤΗΡΙΟ- Τομή

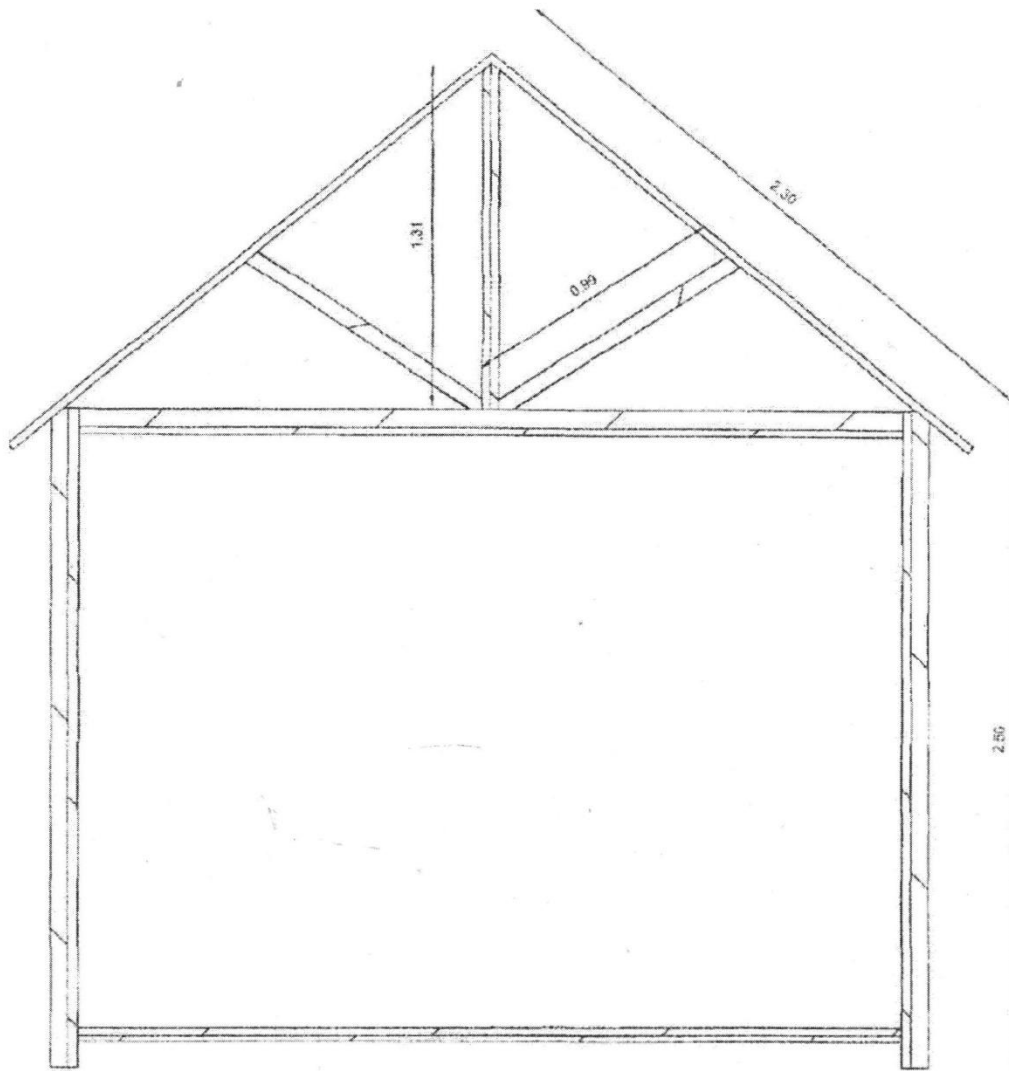

2.

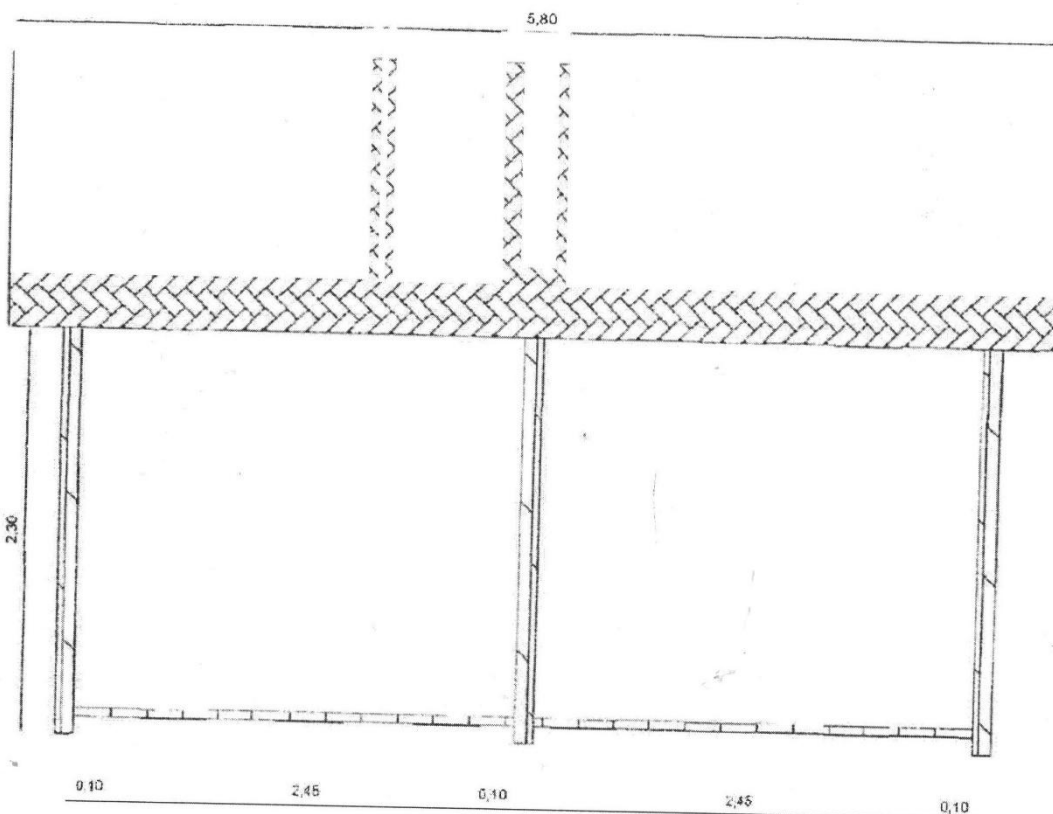

ΗΡΙΟ- Πλάγια  
όψη

3. ΤΡΑΠΕΖΟΠΑΓΚΟΣ- Τομή

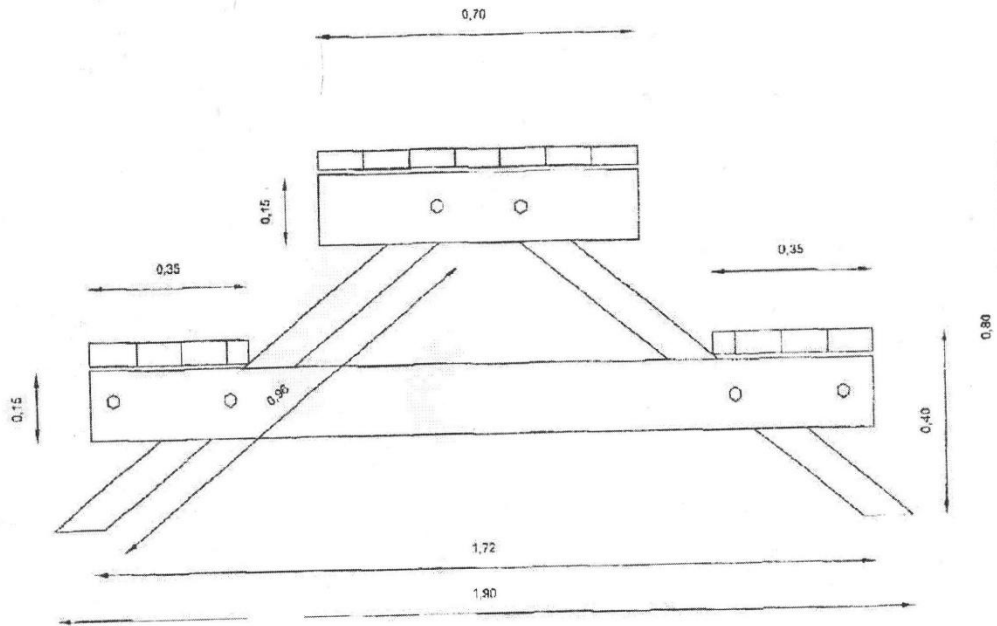

4. ΤΡΑΠΕΖΟΠΑΓΚΟΣ- Πλάγια όψη

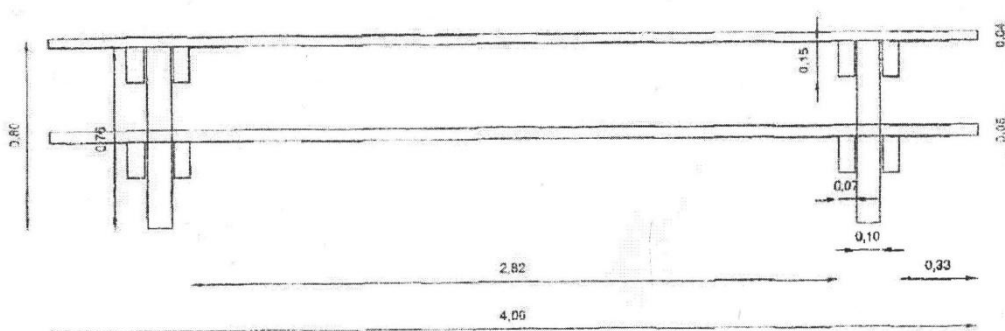

ΠΑΡΑΡΤΗΜΑ 2  
ΠΡΟΜΕΤΡΗΣΕΙΣ - ΠΡΟΥΠΟΛΟΓΙΣΜΟΣ

Προμέτρηση ενός τεμαχίου

| ΞΥΛΙΝΟ ΤΡΑΠΕΖΟΚΑΘΙΣΜΑ |                           |                                      |                    |               |          |
|-----------------------|---------------------------|--------------------------------------|--------------------|---------------|----------|
| A/A                   | ΥΛΙΚΟ                     | ΔΙΑΣΤΑΣΕΙΣ ΣΕ m<br>(μήκος X διατομή) | ΜΟΝΑΔΑ<br>ΜΕΤΡΗΣΗΣ | ΟΜΟΙΑ<br>ΜΕΡΗ | ΠΟΣΟΤΗΤΑ |
| 1.                    | Ξυλεία καστανιάς          | 1,8 X (0,06 X 0,12)                  | m <sup>3</sup>     | 2             | 0,37632  |
| 2.                    |                           | 4 X (0,06 X 0,06)                    |                    | 3             |          |
| 3.                    |                           | 4 X (0,06 X 0,12)                    |                    | 9             |          |
| 4.                    |                           | 1,2 X (0,06 X 0,12)                  |                    | 4             |          |
| 5.                    |                           | 0,7 X (0,06 X 0,08)                  |                    | 4             |          |
| 6.                    | Συντηρητικό - χρώμα ξύλου | -                                    | kg                 | -             | 5        |
| 7.                    | Ανειδίκευτος εργάτης      | -                                    | h                  | -             | 20       |

| ΞΥΛΙΝΟ ΠΑΡΑΤΗΡΗΤΗΡΙΟ |                                     |                                      |                    |                     |          |
|----------------------|-------------------------------------|--------------------------------------|--------------------|---------------------|----------|
| A/A                  | ΥΛΙΚΟ (Ξυλεία καστανιάς)            | ΔΙΑΣΤΑΣΕΙΣ ΣΕ m<br>(μήκος X διατομή) | ΜΟΝΑΔΑ<br>ΜΕΤΡΗΣΗΣ | ΟΜΟΙΑ<br>ΜΕΡΗ       | ΠΟΣΟΤΗΤΑ |
| 1.                   | Δοκάρια (καστανιά)                  | 5 X (0,12 X 0,12)                    | m <sup>3</sup>     | 2                   | 0,447    |
| 2.                   |                                     | 3 X (0,12 X 0,12)                    |                    | 2                   |          |
| 3.                   |                                     | Κολώνες (καστανιά)                   |                    | 2,5 X (0,12 X 0,12) |          |
| 4.                   | Κόντρες (καστανιά)                  | 0,8                                  | Τεμ.               | -                   | 12       |
| 5.                   | Ψαλίδι στέγης (έλατο)               | 3,1 X (0,06 X 0,12)                  | m <sup>3</sup>     | 9                   | 0,64     |
| 6.                   |                                     | 2,3 X (0,06 X 0,12)                  |                    | 18                  |          |
| 7.                   |                                     | 0,8 X (0,06 X 0,12)                  |                    | 9                   |          |
| 8.                   |                                     | 0,7 X (0,06 X 0,12)                  |                    | 18                  |          |
| 9.                   | Πέτσωμα                             | 25m <sup>2</sup> X 1,8 cm (πάχος)    | m <sup>3</sup>     | -                   | 0,45     |
| 10.                  | Καδρόνια                            | 0,04 X 0,06                          | m                  | -                   | 80       |
| 11.                  | Πισσόχαρτο                          |                                      | m <sup>2</sup>     | -                   | 30       |
| 12.                  | Πηχάκια                             | 0,04 X 0,06                          | Τεμ.               | -                   | 40       |
| 13.                  | Καβαλάρηδες                         | -                                    | Τεμ.               | 15                  |          |
| 14.                  | Τσιμέντο                            | -                                    | kg                 | (1 σακί)            | 25       |
| 15.                  | Ασβέστης                            | -                                    | σακί               | -                   | 2        |
| 16.                  | Άμμος                               | -                                    | σακί               | -                   | 7        |
| 17.                  | Χρώμα - συντηρητικό ξύλου           | -                                    | kg                 | -                   | 5        |
| 18.                  | Χρώμα τσιμέντου                     | -                                    | kg                 | -                   | 2        |
| 19.                  | Καρφιά                              | Πεντάρια                             | kg                 | -                   | 3        |
| 20.                  | Καρφιά Σιδερένιες βάσεις<br>κολώνας | Δεκάρια                              | kg                 | -                   | 5        |
| 21.                  |                                     | Οχτάρια                              | kg                 | -                   | 2        |
| 22.                  |                                     | -                                    | Τεμ.               | 6                   |          |
| 23.                  | Σίδερα ταυ                          | -                                    | Τεμ.               | 6                   |          |
| 24.                  | Τσιμέντο (βάση) (3101)              | 3,5 X 5,5 X 0,15                     | m <sup>3</sup>     | -                   | 3        |
| 25.                  | Ανειδίκευτος εργάτης                | -                                    | h                  | -                   | 50       |
| 26.                  | Τεχνίτης                            | -                                    | h                  | -                   | 150      |

Τραπεζόπαγκοι: 4X0,37=1,48 Παρατηρητήριο: 1X 1,53

ΥΠΟΥΡΓΕΙΟ ΠΕΡΙΒΑΛΛΟΝΤΟΣ & ΕΝΕΡΓΕΙΑΣ  
ΕΠΙΘΕΩΡΗΣΗ ΕΦΑΡΜΟΓΗΣ ΔΑΣΙΚΗΣ ΠΟΛΙΤΙΚΗΣ ΜΑΚΕΔΟΝΙΑΣ ΘΡΑΚΗΣ  
Δ/ΝΣΗ ΔΑΣΩΝ Π.Ε. ΠΕΛΛΑΣ  
ΔΑΣΑΡΧΕΙΟ ΕΔΕΣΣΑΣ

ΠΙΝΑΚΑΣ  
ΣΥΝΟΛΙΚΗΣ ΠΡΟΜΕΤΡΗΣΗΣ ΠΡΟΜΗΘΕΙΑΣ

| Α/Α | ΕΝΔΕΙΞΗ ΕΡΓΑΣΙΩΝ  | ΜΟΝΑΔΑ<br>ΜΕΤΡΗΣΗΣ | ΜΟΝΑΔΑ<br>ΕΡΓΑΣΙΑΣ |
|-----|---|--------------------|--------------------|
| 1   | Ενα Ορθογώνιο Ξύλινο Παρατηρητήριο με (2) δύο<br>τραπεζοκάθισματα και δύο τραπεζοπάγκοι (Ξυλεία Καστανιάς<br>επεξεργασμένη) | m3                 | 3                  |
| 2   | Ξυλουργικές εργασίες για την κατασκευή παρατηρητηρίου με<br>τραπεζοκάθισματα και δυο τραπεζοπάγκων Αγριας Πανίδας           |                    | 1                  |

Έδεσσα, Σεπτέμβριος 2025

Ο ΣΥΝΤΑΚΤΗΣ

Χασιλίδης Παύλος  
Δασοπόνος