



ΜΕ ΤΗΝ ΥΠΟΣΤΗΡΙΞΗ

ΕΛΛΗΝΙΚΗ ΔΗΜΟΚΡΑΤΙΑ  
Υπουργείο Πολιτισμού

## ΔΙΑΚΗΡΥΞΗ ( 6/2025)

### ΔΙΕΘΝΟΥΣ ΑΝΟΙΚΤΟΥ ΗΛΕΚΤΡΟΝΙΚΟΥ ΔΙΑΓΩΝΙΣΜΟΥ

με κριτήριο ανάθεσης την προσφορά που παρέχει συνολικό οικονομικό πλεονέκτημα στην αναθέτουσα αρχή

«Σύμβαση Παραχώρησης Υπηρεσιών Λειτουργίας και Διαχείρισης Χώρων Εστίασης του Μεγάρου Μουσικής Αθηνών»

Αθήνα 2025

## Περιεχόμενα

---

ΔΙΑΚΗΡΥΞΗ ( 6/2025).....	1
ΔΙΕΘΝΟΥΣ ΑΝΟΙΚΤΟΥ ΗΛΕΚΤΡΟΝΙΚΟΥ ΔΙΑΓΩΝΙΣΜΟΥ .....	1
με κριτήριο ανάθεσης την προσφορά που παρέχει συνολικό οικονομικό πλεονέκτημα στην αναθέτουσα αρχή.....	1
«Σύμβαση Παραχώρησης Υπηρεσιών Λειτουργίας και Διαχείρισης Χώρων Εστίασης του Μεγάρου Μουσικής Αθηνών».....	1
1. ΑΝΑΘΕΤΟΥΣΑ ΑΡΧΗ ΚΑΙ ΑΝΤΙΚΕΙΜΕΝΟ ΣΥΜΒΑΣΗΣ.....	5
1.1 Στοιχεία Αναθέτουσας Αρχής και βασικά σημεία Διακήρυξης.....	5
1.2 Στοιχεία Διαδικασίας .....	7
1.3 Συνοπτική Περιγραφή φυσικού και οικονομικού αντικειμένου της σύμβασης.....	7
1.3.1 Αντικείμενο της σύμβασης παραχώρησης.....	7
1.3.2 Οικονομικό αντάλλαγμα.....	8
1.3.3 Εκτιμώμενη Αξία της Σύμβασης παραχώρησης .....	9
1.3.4 Διάρκεια Σύμβασης Παραχώρησης.....	9
1.3.5 Κριτήριο Ανάθεσης .....	9
1.4 Θεσμικό πλαίσιο .....	10
1.5 Προθεσμία παραλαβής προσφορών και διενέργεια διαγωνισμού .....	12
1.6 Δημοσιότητα.....	13
Α. Δημοσίευση στην Επίσημη Εφημερίδα της Ευρωπαϊκής Ένωσης.....	13
Β. Δημοσίευση σε εθνικό επίπεδο .....	13
1.7 Αρχές εφαρμοζόμενες στη διαδικασία σύναψης.....	13
2. ΓΕΝΙΚΟΙ ΚΑΙ ΕΙΔΙΚΟΙ ΟΡΟΙ ΣΥΜΜΕΤΟΧΗΣ.....	14
2.1 Γενικές Πληροφορίες.....	14
2.1.1 Έγγραφα της σύμβασης.....	14
2.1.2 Επικοινωνία - Πρόσβαση στα έγγραφα της Σύμβασης .....	14
2.1.3 Παροχή Διευκρινίσεων και Πληροφοριών .....	14
2.1.4 Γλώσσα .....	15
2.1.5 Εγγυήσεις.....	16
2.1.6 Προστασία Προσωπικών Δεδομένων.....	17
2.1.7 Επίσκεψη στους χώρους του Μεγάρου Μουσικής.....	17
2.2 Δικαίωμα Συμμετοχής - Κριτήρια Ποιοτικής Επιλογής.....	17
2.2.1 Δικαίωμα συμμετοχής.....	17

2.2.2	Εγγύηση συμμετοχής.....	18
2.2.3	Λόγοι αποκλεισμού .....	19
2.2.4	Καταλληλότητα άσκησης επαγγελματικής δραστηριότητας .....	24
2.2.5	Οικονομική και χρηματοοικονομική επάρκεια.....	25
2.2.6	Τεχνική και επαγγελματική ικανότητα .....	26
2.2.7	Πρότυπα διασφάλισης ποιότητας.....	27
2.2.8.1.	Στήριξη στην ικανότητα τρίτων.....	28
2.2.8.2.	Υπεργολαβία.....	28
2.2.9	Κανόνες απόδειξης ποιοτικής επιλογής.....	29
2.3	Κριτήρια Ανάθεσης.....	38
2.4	Κατάρτιση - Περιεχόμενο Προσφορών.....	41
2.4.1	Γενικοί όροι υποβολής προσφορών.....	41
2.4.2	Χρόνος και Τρόπος υποβολής προσφορών.....	42
2.4.3	Περιεχόμενα Φακέλου «Δικαιολογητικά Συμμετοχής- Τεχνική Προσφορά» .....	45
2.4.4	Χρόνος ισχύος των προσφορών .....	47
2.4.5	Λόγοι απόρριψης προσφορών.....	48
3.	ΔΙΕΝΕΡΓΕΙΑ ΔΙΑΔΙΚΑΣΙΑΣ - ΑΞΙΟΛΟΓΗΣΗ ΠΡΟΣΦΟΡΩΝ .....	49
3.1	Αποσφράγιση και αξιολόγηση προσφορών .....	49
3.1.1	Ηλεκτρονική αποσφράγιση προσφορών .....	49
3.1.2	Αξιολόγηση προσφορών .....	49
3.2	Πρόσκληση υποβολής δικαιολογητικών προσωρινού αναδόχου - Δικαιολογητικά προσωρινού αναδόχου.....	50
3.3	Κατακύρωση - σύναψη σύμβασης .....	52
3.4	Προδικαστικές Προσφυγές - Προσωρινή και Οριστική Δικαστική Προστασία .....	53
3.5	Ματαίωση Διαδικασίας.....	56
4.	ΟΡΟΙ ΕΚΤΕΛΕΣΗΣ ΤΗΣ ΣΥΜΒΑΣΗΣ.....	57
4.1	Εγγυήσεις (καλής εκτέλεσης).....	57
4.2	Συμβατικό Πλαίσιο - Εφαρμοστέα Νομοθεσία .....	57
4.3	Διάρκεια και όροι εκτέλεσης της σύμβασης .....	57
4.4	Υπεργολαβία.....	59
4.5	Τροποποίηση σύμβασης κατά τη διάρκειά της.....	59
4.6	Δικαίωμα μονομερούς λύσης της σύμβασης.....	59
4.7	Κήρυξη οικονομικού φορέα έκπτωτου – Κυρώσεις .....	60
4.8	Επίλυση διαφορών – Διαιτησία .....	61
5.	ΕΙΔΙΚΟΙ ΟΡΟΙ ΕΚΤΕΛΕΣΗΣ ΤΗΣ ΣΥΜΒΑΣΗΣ .....	61
5.1	Τρόπος λειτουργίας .....	61

5.2	Οικονομικό αντάλλαγμα – τρόπος είσπραξης και λοιποί όροι .....	63
	ΠΑΡΑΡΤΗΜΑΤΑ .....	64
	ΠΑΡΑΡΤΗΜΑ Ι - ΓΕΝΙΚΕΣ ΠΛΗΡΟΦΟΡΙΕΣ ΚΑΙ ΠΕΡΙΓΡΑΦΗ ΧΩΡΩΝ ΕΣΤΙΑΣΗΣ ΚΑΙ ΧΩΡΩΝ ΥΠΟΣΤΗΡΙΞΗΣ ΤΟΥ ΜΕΓΑΡΟΥ ΜΟΥΣΙΚΗΣ.....	65
	ΠΑΡΑΡΤΗΜΑ ΙΙ – ΣΧΕΔΙΑ ΧΩΡΩΝ ΕΣΤΙΑΣΗΣ ΜΕΓΑΡΟΥ ΜΟΥΣΙΚΗΣ .....	74
	ΠΑΡΑΡΤΗΜΑ ΙΙΙ - ΕΞΟΠΛΙΣΜΟΣ ΧΩΡΩΝ ΕΣΤΙΑΣΗΣ ΚΑΙ ΧΩΡΩΝ ΥΠΟΣΤΗΡΙΞΗΣ ΤΟΥ ΜΕΓΑΡΟΥ ΜΟΥΣΙΚΗΣ.....	102
	ΠΑΡΑΡΤΗΜΑ ΙV – ΕΝΔΕΙΚΤΙΚΟΣ ΚΑΤΑΛΟΓΟΣ ΠΡΟΪΟΝΤΩΝ ΑΝΑ ΧΩΡΟ ΕΣΤΙΑΣΗΣ .....	116
	ΠΑΡΑΡΤΗΜΑ V – ΑΠΑΙΤΟΥΜΕΝΟ ΠΡΟΣΩΠΙΚΟ ΑΝΑ ΧΩΡΟ ΕΣΤΙΑΣΗΣ.....	121
	ΠΑΡΑΡΤΗΜΑ VI – ΠΡΟΣΘΕΤΟΙ ΟΡΟΙ ΕΚΤΕΛΕΣΗΣ ΤΗΣ ΣΥΜΒΑΣΗΣ.....	123
	A. Αρμοδιότητες εποπτείας και ελέγχου του Μεγάρου Μουσικής .....	123
	B. Υποχρεώσεις και δικαιώματα του παραχωρησιούχου .....	124
	ΠΑΡΑΡΤΗΜΑ VII – ΚΡΙΤΗΡΙΑ ΑΞΙΟΛΟΓΗΣΗΣ ΑΠΟΔΟΣΗΣ ΚΑΙ ΣΥΜΜΟΡΦΩΣΗΣ ΜΕ ΒΑΣΙΚΟΥΣ ΔΕΙΚΤΕΣ ΑΠΟΔΟΣΗΣ (ΒΔΑ – KEY PERFORMANCE INDICATORS) .....	131
	ΠΑΡΑΡΤΗΜΑ VIII – ΥΠΟΔΕΙΓΜΑ ΕΓΓΥΗΤΙΚΗΣ ΕΠΙΣΤΟΛΗΣ ΣΥΜΜΕΤΟΧΗΣ .....	133
	ΠΑΡΑΡΤΗΜΑ ΙX – ΕΥΡΩΠΑΪΚΟ ΕΝΙΑΙΟ ΕΓΓΡΑΦΟ ΣΥΜΒΑΣΗΣ (ΕΕΕΣ) .....	135
	ΠΑΡΑΡΤΗΜΑ X – ΥΠΟΔΕΙΓΜΑ ΕΓΓΥΗΤΙΚΗΣ ΕΠΙΣΤΟΛΗΣ ΚΑΛΗΣ ΕΚΤΕΛΕΣΗΣ.....	136
	ΠΑΡΑΡΤΗΜΑ ΧΙ– ΥΠΟΔΕΙΓΜΑ ΠΕΡΙΕΧΟΜΕΝΟΥ ΥΠΕΥΘΥΝΗΣ ΔΗΛΩΣΗΣ ΠΕΡΙ ΜΗ ΡΩΣΙΚΗΣ ΕΜΠΛΟΚΗΣ.....	137
	ΠΑΡΑΡΤΗΜΑ ΧΙΙ – ΕΝΗΜΕΡΩΣΗ ΓΙΑ ΤΗΝ ΕΠΕΞΕΡΓΑΣΙΑ ΠΡΟΣΩΠΙΚΩΝ ΔΕΔΟΜΕΝΩΝ .....	138
	ΠΑΡΑΡΤΗΜΑ ΧΙΙΙ – ΣΧΕΔΙΟ ΣΥΜΒΑΣΗΣ ΠΑΡΑΧΩΡΗΣΗΣ.....	140

## 1. ΑΝΑΘΕΤΟΥΣΑ ΑΡΧΗ ΚΑΙ ΑΝΤΙΚΕΙΜΕΝΟ ΣΥΜΒΑΣΗΣ

### 1.1 Στοιχεία Αναθέτουσας Αρχής και βασικά σημεία Διακήρυξης

Αναθέτουσα αρχή	ΟΡΓΑΝΙΣΜΟΣ ΜΕΓΑΡΟΥ ΜΟΥΣΙΚΗΣ ΑΘΗΝΩΝ
Αριθμός Φορολογικού Μητρώου (Α.Φ.Μ.)	090036134
Κωδικός ηλεκτρονικής τιμολόγησης	1022.Ε00371.0001
Διεύθυνση / Στοιχεία επικοινωνίας	Βασιλίσσης Σοφίας & Κόκκαλη 1
Τόπος εκτέλεσης (Κωδικός NUTS)	ΕΙ303: <u>Κεντρικός Τομέας Αθηνών</u> (Μέγαρο Μουσικής Αθηνών, Βασ. Σοφίας & Κόκκαλη 1, 11521 Αθήνα)
Αρμόδιος για πληροφορίες	Αγγελίνα Υφαντίδου Τηλ.: 210 72.82.000 Ηλεκτρονική Διεύθυνση: <a href="mailto:webmaster@megaron.gr">webmaster@megaron.gr</a>
Ιστοσελίδα Μεγάρου Μουσικής URL	<a href="http://www.megaron.gr">www.megaron.gr</a>
Ταξινόμηση (Κωδικός CPV)	55300000-3 Υπηρεσίες Εστιατορίου και παροχής Φαγητού 55310000-6 Υπηρεσίες Εστιατορίου με Σερβιτόρους 55312000-0 Υπηρεσίες Εστιατορίου με σερβιτόρους μη περιορισμένης πελατείας 55320000-9 Υπηρεσίες Παροχής Γευμάτων 55321000-6 Υπηρεσίες Προετοιμασίας Γευμάτων 55330000-2 Υπηρεσίες Καφετέριας
Πηγή χρηματοδότησης	Αυτοχρηματοδότηση
Εκτιμώμενη αξία	Δέκα έξι εκατομμύρια ευρώ (16.000.000 €) προ ΦΠΑ συν τέσσερα εκατομμύρια ευρώ (4.000.000 €) προ ΦΠΑ για το έτος της προαίρεσης και συνολικά εικοσιτέσσερα εκατομμύρια οκτακόσιες χιλιάδες ευρώ (24.800.000 €) με ΦΠΑ
Τίτλος υπηρεσίας	«Σύμβαση Παραχώρησης Υπηρεσιών Λειτουργίας και Διαχείρισης Χώρων Εστίασης του Μεγάρου Μουσικής Αθηνών»
Είδος σύμβασης	Σύμβαση Παραχώρησης Υπηρεσιών

Τόπος διενέργειας	Η διαδικασία θα διενεργηθεί με χρήση του Εθνικού Συστήματος Ηλεκτρονικών Δημόσιων Συμβάσεων (ΕΣΗΔΗΣ) Προμήθειες και Υπηρεσίες του ΟΠΣ ΕΣΗΔΗΣ (Διαδικτυακή Πύλη <a href="http://www.promitheus.gov.gr">www.promitheus.gov.gr</a> )  <a href="https://portal.eprocurement.gov.gr/webcenter/portal/TestPortal">https://portal.eprocurement.gov.gr/webcenter/portal/TestPortal</a> .
	Κτίριο του Μεγάλου Μουσικής Αθηνών, Βασ. Σοφίας και Κόκκαλη 1, Αθήνα 11521, Ελλάδα για τυχόν έγχαρτη υποβολή, σύμφωνα με τα οριζόμενα στην παρούσα Διακήρυξη.
Διάρκεια σύμβασης	Τέσσερα (4) έτη (με δικαίωμα προαίρεσης της αναθέτουσας αρχής για παράταση έως ενός (1) ακόμη έτους)
Είδος διαδικασίας	Ανοικτός διαγωνισμός
Κριτήριο ανάθεσης	Η συμφερότερη προσφορά, δηλαδή η προσφορά που παρέχει συνολικό οικονομικό πλεονέκτημα στην αναθέτουσα αρχή.
Καταληκτική προθεσμία υποβολής προσφορών	<b>27/02/2026, ώρα 14:00</b>
Ημερομηνία διενέργειας διαγωνισμού	<b>27/02/2026, ώρα 15:00</b>
Καταληκτική προθεσμία υποβολής ερωτήσεων στην αναθέτουσα αρχή πριν τη διενέργεια του διαγωνισμού	<b>13/02/2026, ώρα 14:00</b>
Καταληκτική προθεσμία παροχής πληροφοριών από την αναθέτουσα αρχή πριν τη διενέργεια του διαγωνισμού	<b>20/02/2026, ώρα 14:00</b>

- **Είδος Αναθέτουσας Αρχής**

Η Αναθέτουσα Αρχή είναι Νομικό Πρόσωπο Ιδιωτικού Δικαίου με την επωνυμία «Οργανισμός Μεγάλου Μουσικής Αθηνών», το οποίο ιδρύθηκε με την υπ' αριθ. πράξεως 7431/27.7.1981 Σύμβαση Ιδρύσεως Οργανισμού Μεγάλου Μουσικής Αθηνών και Προσυμφώνου Αγοράς που καταρτίστηκε ενώπιον του συμβολαιογράφου Αθηνών Κίμωνος Δημ. Χλαπανίδη που κυρώθηκε με το άρθρο 10 του Ν. 1198/1981 (Α' 238), όπως η Σύμβαση τροποποιήθηκε με την υπ' αριθ. 40.414/26.1.2016 πράξη του συμβολαιογράφου Αθηνών Γεωργίου Στεφανάκου, η οποία κυρώθηκε με το άρθρο 4<sup>ο</sup> του Ν. 4366/2016 και αποτελεί μη Κεντρική Αναθέτουσα Αρχή και ανήκει στους φορείς Γενικής Κυβέρνησης.

- **Κύρια δραστηριότητα Α.Α.**

Η κύρια δραστηριότητα της Αναθέτουσας Αρχής είναι η διοργάνωση δράσεων πολιτισμού και καλλιτεχνικής δημιουργίας, εκπαιδευτικών δράσεων, δράσεων κοινωνικής ανάπτυξης, καθώς και η διενέργεια συνεδρίων.

#### • Στοιχεία Επικοινωνίας

α) Τα έγγραφα της σύμβασης είναι διαθέσιμα για ελεύθερη, πλήρη, άμεση & δωρεάν ηλεκτρονική πρόσβαση μέσω της διαδικτυακής πύλης [www.promitheus.gov.gr](http://www.promitheus.gov.gr) του ΟΠΣ ΕΣΗΔΗΣ.

β) Κάθε είδους επικοινωνία και ανταλλαγή πληροφοριών πραγματοποιείται μέσω του ΕΣΗΔΗΣ Προμήθειες και Υπηρεσίες (εφεξής ΕΣΗΔΗΣ), το οποίο είναι προσβάσιμο από τη Διαδικτυακή Πύλη ([www.promitheus.gov.gr](http://www.promitheus.gov.gr)) του ΟΠΣ ΕΣΗΔΗΣ.

γ) Περαιτέρω πληροφορίες είναι διαθέσιμες στην προαναφερθείσα διεύθυνση: [www.promitheus.gov.gr](http://www.promitheus.gov.gr), στη διεύθυνση <https://diavgeia.gov.gr/f/OMMA>, καθώς και στη διεύθυνση <https://www.megaron.gr/category/prokurixeis/>.

δ) Οι προσφορές πρέπει να υποβάλλονται ηλεκτρονικά στην διεύθυνση: [www.promitheus.gov.gr](http://www.promitheus.gov.gr).

### 1.2 Στοιχεία Διαδικασίας

---

Ο Οργανισμός Μεγάρου Μουσικής Αθηνών προσκαλεί τους ενδιαφερόμενους οικονομικούς φορείς να υποβάλουν δεσμευτικές προσφορές για την κατά παραχώρηση παροχή υπηρεσιών λειτουργίας και διαχείρισης των χώρων εστίασης του Μεγάρου Μουσικής Αθηνών, με ανοικτή διαδικασία και με βάση τους κατωτέρω εκτιθέμενους όρους.

Για την παρούσα διαδικασία έχει ληφθεί απόφαση του Δ.Σ. του Ο.Μ.Μ.Α. κατά την 556<sup>η</sup> Συνεδρίαση ΔΣ της 16<sup>ης</sup> Δεκεμβρίου 2025 (θέμα 3<sup>ο</sup>), σχετικά με την έγκριση διενέργειας ανοικτού ηλεκτρονικού διαγωνισμού με κριτήριο τη συμφερότερη προσφορά, δηλαδή τη προσφορά που παρέχει συνολικό οικονομικό πλεονέκτημα στην αναθέτουσα αρχή, για τη σύναψη σύμβασης παραχώρησης υπηρεσιών λειτουργίας και διαχείρισης χώρων εστίασης του Μεγάρου Μουσικής Αθηνών για τέσσερα (4) έτη με εκτιμώμενη αξία δεκαέξι εκατομμυρίων ευρώ (16.000.000 €) προ ΦΠΑ, και δικαίωμα προαίρεσης του Ο.Μ.Μ.Α. για παράτασή της επί ένα επιπλέον έτος με εκτιμώμενη αξία ύψους τεσσάρων εκατομμυρίων ευρώ (4.000.000 €) προ ΦΠΑ, ήτοι συνολική εκτιμώμενη αξία είκοσι εκατομμυρίων ευρώ (20.000.000 €) προ ΦΠΑ και εικοσιτεσσάρων εκατομμυρίων οκτακοσίων χιλιάδων ευρώ (24.800.000 €) με ΦΠΑ.

### 1.3 Συνοπτική Περιγραφή φυσικού και οικονομικού αντικείμενου της σύμβασης

---

#### 1.3.1 Αντικείμενο της σύμβασης παραχώρησης

Η προς ανάθεση σύμβαση αφορά στην παραχώρηση εκ μέρους του Οργανισμού Μεγάρου Μουσικής Αθηνών υπηρεσιών λειτουργίας και διαχείρισης των χώρων εστίασης και των βοηθητικών χώρων του Μεγάρου Μουσικής Αθηνών, όπως οι εγκαταστάσεις περιγράφονται αναλυτικά στο Παράρτημα Ι της παρούσας Διακήρυξης το οποίο αποτελεί αναπόσπαστο μέρος αυτής, καθώς και στο δικαίωμα εκμετάλλευσης των ως άνω υπηρεσιών. Παράλληλα, ο Οργανισμός θα λαμβάνει οικονομικό αντάλλαγμα από τον παραχωρησιούχο, όπως αυτό ορίζεται στην παράγραφο 1.3.2 της παρούσας.

Οι παρεχόμενες υπηρεσίες κατατάσσονται στους ακόλουθους κωδικούς του Κοινού Λεξιλογίου δημοσίων συμβάσεων (CPV):

55300000-3 Υπηρεσίες εστιατορίου και παροχής φαγητού

55310000-6 Υπηρεσίες εστιατορίου με σερβιτόρους

55312000-0 Υπηρεσίες εστιατορίου με σερβιτόρους με περιορισμένης πελατείας

55320000-9 Υπηρεσίες παροχής γευμάτων

55321000-6 Υπηρεσίες προετοιμασίας γευμάτων

55330000-2 Υπηρεσίες καφετέριας

### **1.3.2 Οικονομικό αντάλλαγμα**

Ο Οργανισμός θα λαμβάνει οικονομικό αντάλλαγμα από τον παραχωρησιούχο, ως ακολούθως:

#### **1.3.2.1 Παροχή υπηρεσιών εστίασης στους χώρους του Μεγάρου**

Σε ότι αφορά στα μπαρ και το Μ Café, ο Οργανισμός θα λαμβάνει συγκεκριμένο οικονομικό αντάλλαγμα το οποίο θα ανέρχεται σε ποσοστό **12 %** επί των μηνιαίων μικτών εσόδων του παραχωρησιούχου, χωρίς Φ.Π.Α.

Σε ότι αφορά στο εστιατόριο καλλιτεχνών και προσωπικού, δεν θα αποδίδεται προμήθεια προς τον Οργανισμό, με παράλληλη δέσμευση του παραχωρησιούχου να προσφέρει τρόφιμα και ποτά σε τιμές κόστους, οι οποίες θα έχουν συμφωνηθεί με τον Οργανισμό.

- **1.3.2.2 Παραχώρηση υπηρεσιών εστίασης σε εταιρικές και κοινωνικές εκδηλώσεις που φιλοξενούνται στους χώρους του Μεγάρου**

Ο Οργανισμός θα λαμβάνει συγκεκριμένο οικονομικό αντάλλαγμα το οποίο θα ανέρχεται σε ποσοστό **22,5%** επί των μηνιαίων μικτών εσόδων του παραχωρησιούχου, χωρίς Φ.Π.Α.

#### **1.3.2.3 Παραχώρηση λειτουργίας Εστιατορίου Πύργου Σκηνής**

Ο Οργανισμός θα λαμβάνει συγκεκριμένο οικονομικό αντάλλαγμα το οποίο θα ανέρχεται σε ποσοστό **12%** επί των μηνιαίων μικτών εσόδων του παραχωρησιούχου, χωρίς Φ.Π.Α., με ελάχιστο ύψος μηνιαίου οικονομικού ανταλλάγματος το ποσό των επτά χιλιάδων (7.000,00) ευρώ.

#### **1.3.2.4 Τρόπος καταβολής του οικονομικού ανταλλάγματος**

Το ως άνω αντάλλαγμα του παραχωρησιούχου αποδίδεται κάθε μήνα στο Μέγαρο Μουσικής υπό την μορφή ενιαίου ποσοστού απόδοσης. Το εκάστοτε ποσοστό του ανταλλάγματος υπολογίζεται επί του γενομένου κατά τον προηγούμενο μήνα ακαθάριστου μηνιαίου κύκλου εργασιών (αφού αφαιρεθεί ο Φ.Π.Α.), πλέον του αναλογούντος Φ.Π.Α..

Το ανωτέρω εκάστοτε μηνιαίο ποσοστό του ανταλλάγματος θα καταβάλλεται εντός των δέκα (10) πρώτων εργασιμίων ημερών του επόμενου μήνα, από την λήξη εκείνου στον οποίο αφορά το ποσοστό ή το ποσό με κατάθεση τραπεζικής επιταγής ή κατάθεση του ποσού σε τραπεζικό λογαριασμό του Μεγάρου Μουσικής.

Το Μέγαρο θα πρέπει να λαμβάνει από τον παραχωρησιούχο λεπτομερή αναφορά εσόδων μαζί με το κατάλληλο υποστηρικτικό υλικό των συναλλαγών (νόμιμα παραστατικά συναλλαγών). Το όργανο εποπτείας του Μεγάρου Μουσικής (Επιτροπή Παρακολούθησης) δικαιούται να διενεργεί έλεγχο στα οικονομικά στοιχεία του παραχωρησιούχου για τη διαπίστωση του αληθούς κύκλου εργασιών του παραχωρησιούχου, ο οποίος υποχρεούται να της προσκομίζει κάθε στοιχείο, που η Επιτροπή Παρακολούθησης κρίνει ότι συμβάλει στην διαμόρφωση εικόνας του κύκλου εργασιών (π.χ. περιοδικές δηλώσεις Φ.Π.Α., οικονομικές καταστάσεις, βιβλία και στοιχεία του ΚΦΑ κ.λπ.).

### 1.3.3 Εκτιμώμενη Αξία της Σύμβασης παραχώρησης

Η εκτιμώμενη αξία της σύμβασης ανέρχεται στο ποσό των δεκαέξι εκατομμυρίων ευρώ (16.000.000 €) πλέον ΦΠΑ (ΦΠΑ: 3.840.000 €, σύνολο 19.840.000 €, περιλαμβανομένου ΦΠΑ 24%) με δικαίωμα προαίρεσης (παράταση έως ένα (1) έτος) ποσού τεσσάρων εκατομμυρίων ευρώ (4.000.000 €) πλέον ΦΠΑ (ΦΠΑ: 960.000 €, σύνολο 4.960.000 € περιλαμβανομένου ΦΠΑ 24%). Η συνολική εκτιμώμενη αξία της σύμβασης, συμπεριλαμβανομένου του δικαιώματος προαίρεσης – παράτασης ανέρχεται στο ποσό των είκοσι εκατομμυρίων ευρώ (20.000.000 €) χωρίς ΦΠΑ και είκοσιτεσσάρων εκατομμυρίων οκτακοσίων χιλιάδων ευρώ (24.800.000 €) με ΦΠΑ.

Η εκτιμώμενη αξία είναι ενδεικτική, μη δεσμευτική, και προέκυψε μετά από αναλυτική και συγκριτική μελέτη του κύκλου εργασιών αναφορικά με τους υπό παραχώρηση χώρους κατά τα οικονομικά έτη 2022, 2023 και 2024.

### 1.3.4 Διάρκεια Σύμβασης Παραχώρησης

Η διάρκεια της σύμβασης παραχώρησης ορίζεται σε τέσσερα (4) έτη από την ημερομηνία υπογραφής της σύμβασης παραχώρησης. Ο Ο.Μ.Μ.Α. διατηρεί το δικαίωμα να παρατείνει άπαξ τη διάρκεια της σύμβασης δια της άσκησης του δικαιώματος προαίρεσης, για χρονικό διάστημα ενός έτους, με έναρξη την επόμενη της αρχικής ημερομηνίας λήξης της.

Το φυσικό αντικείμενο της σύμβασης παραχώρησης, κατόπιν της άσκησης του δικαιώματος προαίρεσης του Ο.Μ.Μ.Α., θα αφορά στην παροχή όμοιων υπηρεσιών λειτουργίας και διαχείρισης των χώρων εστίασης του Μεγάλου Μουσικής Αθηνών, με τους ίδιους όρους της αρχικής σύμβασης.

Το δικαίωμα προαίρεσης του Ο.Μ.Μ.Α. ασκείται με μονομερή έγγραφη δήλωση που κοινοποιείται στον παραχωρησιούχο έξι (6) μήνες πριν τη λήξη της αρχικής διάρκειας της σύμβασης.

Η ενεργοποίηση του δικαιώματος προαίρεσης εναπόκειται αποκλειστικά στη βούληση του Ο.Μ.Μ.Α. Σε καμία περίπτωση δεν εγείρει αξίωση του παραχωρησιούχου για παράταση της αρχικής διάρκειάς της.

Ταυτόχρονα με τη σύναψη της σύμβασης συντάσσεται από τα συμβαλλόμενα μέρη και πρακτικό εγκατάστασης του παραχωρησιούχου καθώς και πρακτικό καταγραφής και παράδοσης του παραχωρούμενου εξοπλισμού.

Σιωπηρή ανανέωση ή παράταση της διάρκειας της σύμβασης δεν νοείται. Κατά τη λήξη της σύμβασης, ο παραχωρησιούχος οφείλει να παραδώσει ελεύθερους όλους τους χώρους που του παραχωρήθηκαν, αναλαμβάνοντας τον εξοπλισμό του που εισέφερε στον Οργανισμό, επιστρέφοντας τον εξοπλισμό που παρέλαβε από τον Οργανισμό (και στην κατάσταση που του παραδόθηκε) ή τον εξοπλισμό που αντικατέστησε λόγω βλάβης φθοράς κ.λπ. του αρχικά παραδοθέντος κατά τη λειτουργία της επιχείρησής του. Για τη βεβαίωση των ανωτέρω λαμβάνει χώρα απογραφή και υπογραφή σχετικού πρακτικού.

### 1.3.5 Κριτήριο Ανάθεσης

Η σύμβαση παραχώρησης θα ανατεθεί με το κριτήριο της συμφερότερης προσφοράς, δηλαδή της προσφοράς που παρέχει συνολικό οικονομικό πλεονέκτημα στην αναθέτουσα αρχή βάσει των κριτηρίων που ορίζονται στην παράγραφο 2.3 της παρούσας.

#### 1.4 Θεσμικό πλαίσιο

Η ανάθεση και εκτέλεση της σύμβασης διέπονται από την κείμενη νομοθεσία και τις κατ' εξουσιοδότηση αυτής εκδοθείσες κανονιστικές πράξεις, όπως ισχύουν και ιδίως:

- του ν. 4413/2016 (Α' 148) «Ανάθεση και εκτέλεση συμβάσεων παραχώρησης Εναρμόνιση με την Οδηγία 2014/23/ΕΕ του Ευρωπαϊκού Κοινοβουλίου και του Συμβουλίου της 26ης Φεβρουαρίου 2014 σχετικά με την ανάθεση συμβάσεων παραχώρησης (ΕΕ L 94/1/28.3.2014) και άλλες διατάξεις»,
- του ν. 4700/2020 (Α' 127) «Ενιαίο κείμενο Δικονομίας για το Ελεγκτικό Συνέδριο, ολοκληρωμένο νομοθετικό πλαίσιο για τον προσυμβατικό έλεγχο, τροποποιήσεις στον Κώδικα Νόμων για το Ελεγκτικό Συνέδριο, διατάξεις για την αποτελεσματική απονομή της δικαιοσύνης και άλλες διατάξεις» και ιδίως των άρθρων 324-337,
- του άρθρου 11 του ν. 4013/2011 (Α' 204) «Σύσταση ενιαίας Ανεξάρτητης Αρχής Δημοσίων Συμβάσεων και Κεντρικού Ηλεκτρονικού Μητρώου Δημοσίων Συμβάσεων - Αντικατάσταση του έκτου κεφαλαίου του ν. 3588/2007 (πρωτεύουσας κώδικας) - Προπρωτεύουσα διαδικασία εξυγίανσης και άλλες διατάξεις»,
- των διατάξεων του ν. 4912/2022 (Α' 59) «Ενιαία Αρχή Δημοσίων Συμβάσεων και άλλες διατάξεις του Υπουργείου Δικαιοσύνης»,
- του ν. 3548/2007 (Α' 68) «Καταχώριση δημοσιεύσεων των φορέων του Δημοσίου στο νομαρχιακό και τοπικό Τύπο και άλλες διατάξεις»,
- του ν. 4601/2019 (Α' 44) «Εταιρικοί μετασχηματισμοί και εναρμόνιση του νομοθετικού πλαισίου με τις διατάξεις της Οδηγίας 2014/55/ΕΕ του Ευρωπαϊκού Κοινοβουλίου και του Συμβουλίου της 16ης Απριλίου 2014 για την έκδοση ηλεκτρονικών τιμολογίων στο πλαίσιο δημόσιων συμβάσεων και λοιπές διατάξεις»,
- του π.δ. 39/2017 (Α' 64) «Κανονισμός εξέτασης προδικαστικών προσφυγών ενώπιων της Α.Ε.Π.Π.»,
- της υπ' αριθμ. 102080/24-10-2022 (Β' 5623/02.11.2022) απόφασης του Υπουργού Ανάπτυξης και Επενδύσεων «Ρύθμιση θεμάτων σχετικά με την εξέταση επανορθωτικών μέτρων από την Επιτροπή της παρ. 9 του άρθρου 73 του ν. 4412/2016»,
- της υπ' αριθμ. 76928/13.07.2021 Απόφασης των Υπουργών Ανάπτυξης και Επενδύσεων και Επικρατείας, : "Ρύθμιση ειδικότερων θεμάτων λειτουργίας και διαχείρισης του Κεντρικού Ηλεκτρονικού Μητρώου Δημοσίων Συμβάσεων (ΚΗΜΔΗΣ)" (Β' 3075),
- της υπ' αριθμ. 64233/08.06.2021 (Β' 2453/ 09.06.2021) Κοινής Απόφασης των Υπουργών Ανάπτυξης και Επενδύσεων και Ψηφιακής Διακυβέρνησης με θέμα «Ρυθμίσεις τεχνικών ζητημάτων που αφορούν την ανάθεση των Δημοσίων Συμβάσεων Προμηθειών και Υπηρεσιών με χρήση των επιμέρους εργαλείων και διαδικασιών του Εθνικού Συστήματος Ηλεκτρονικών Δημοσίων Συμβάσεων (ΕΣΗΔΗΣ)»,
- της αριθμ. 63446/2021 Κ.Υ.Α. (Β' 2338/02.06.2020) «Καθορισμός Εθνικού Μορφότυπου ηλεκτρονικού τιμολογίου στο πλαίσιο των Δημοσίων Συμβάσεων»,
- του ν. 4919/2022 (Α' 71) «Σύσταση εταιρειών μέσω των Υπηρεσιών Μιας Στάσης (Υ.Μ.Σ.) και τήρηση του Γενικού Εμπορικού Μητρώου (Γ.Ε.ΜΗ.) - Ενσωμάτωση της Οδηγίας (ΕΕ) 2019/1151 του Ευρωπαϊκού Κοινοβουλίου και του Συμβουλίου της 20ής Ιουνίου 2019 για την τροποποίηση της

Οδηγίας (ΕΕ) 2017/1132, όσον αφορά τη χρήση ψηφιακών εργαλείων και διαδικασιών στον τομέα του εταιρικού δικαίου (L 186) και λοιπές επείγουσες διατάξεις»,

- του ν. 3310/2005 (Α' 30) «Μέτρα για τη διασφάλιση της διαφάνειας και την αποτροπή καταστρατηγήσεων κατά τη διαδικασία σύναψης δημοσίων συμβάσεων», του π.δ/τος 82/1996 (Α' 66) «Ονομαστικοποίηση μετοχών Ελληνικών Ανωνύμων Εταιρειών που μετέχουν στις διαδικασίες ανάληψης έργων ή προμηθειών του Δημοσίου ή των νομικών προσώπων του ευρύτερου δημόσιου τομέα», της κοινής απόφασης των Υπουργών Ανάπτυξης και Επικρατείας με αρ. 20977/2007 (Β' 1673) σχετικά με τα «Δικαιολογητικά για την τήρηση των μητρώων του ν.3310/2005, όπως τροποποιήθηκε με τον ν.3414/2005», καθώς και των υπουργικών αποφάσεων, οι οποίες εκδίδονται, κατ' εξουσιοδότηση του άρθρου 65 του ν. 4172/2013 (Α'167) για τον καθορισμό: α) των μη «συνεργάσιμων φορολογικά» κρατών και β) των κρατών με «προνομιακό φορολογικό καθεστώς»,

- του ν. 3419/2005 (Α' 297) «Γενικό Εμπορικό Μητρώο (Γ.Ε.ΜΗ.) και εκσυγχρονισμός της Επιμελητηριακής Νομοθεσίας»,

- του ν. 4270/2014 (Α' 143) «Αρχές δημοσιονομικής διαχείρισης και εποπτείας (ενσωμάτωση της Οδηγίας 2011/85/ΕΕ) – δημόσιο λογιστικό και άλλες διατάξεις»,

- της παρ. Ζ του Ν. 4152/2013 (Α' 107) «Προσαρμογή της ελληνικής νομοθεσίας στην Οδηγία 2011/7 της 16.2.2011 για την καταπολέμηση των καθυστερήσεων πληρωμών στις εμπορικές συναλλαγές»,

- του ν. 4727/2020 (Α' 184) «Ψηφιακή Διακυβέρνηση (Ενσωμάτωση στην Ελληνική Νομοθεσία της Οδηγίας (ΕΕ) 2016/2102 και της Οδηγίας (ΕΕ) 2019/1024) – Ηλεκτρονικές Επικοινωνίες (Ενσωμάτωση στο Ελληνικό Δίκαιο της Οδηγίας (ΕΕ) 2018/1972 και άλλες διατάξεις»,

- του π.δ 28/2015 (Α' 34) «Κωδικοποίηση διατάξεων για την πρόσβαση σε δημόσια έγγραφα και στοιχεία»,

- του ν. 2859/2000 (Α' 248) «Κύρωση Κώδικα Φόρου Προστιθέμενης Αξίας»,

- του ν.2690/1999 (Α' 45) «Κύρωση του Κώδικα Διοικητικής Διαδικασίας και άλλες διατάξεις» και ιδίως των άρθρων 1,2, 7, 11 και 13 έως 15,

- του ν. 4624/2019 (Α' 137) «Αρχή Προστασίας Δεδομένων Προσωπικού Χαρακτήρα, μέτρα εφαρμογής του Κανονισμού (ΕΕ) 2016/679 του Ευρωπαϊκού Κοινοβουλίου και του Συμβουλίου της 27ης Απριλίου 2016 για την προστασία των φυσικών προσώπων έναντι της επεξεργασίας δεδομένων προσωπικού χαρακτήρα και ενσωμάτωση στην εθνική νομοθεσία της Οδηγίας (ΕΕ) 2016/680 του Ευρωπαϊκού Κοινοβουλίου και του Συμβουλίου της 27ης Απριλίου 2016 και άλλες διατάξεις»,

- του Κανονισμού (ΕΕ) 2025/932 του Συμβουλίου (8-4-22) με τον οποίο τροποποιήθηκε ο Κανονισμός (ΕΕ) αριθ. 833/2014 για τις δημόσιες συμβάσεις προκειμένου να επιβληθούν περιοριστικά μέτρα σε βάρος της Ρωσίας λόγω του πολέμου στην Ουκρανία, ιδίως δε του άρθρου 5 (ια),

- του Εκτελεστικού Κανονισμού (ΕΕ) 2019/1780 της Επιτροπής της 23ης Σεπτεμβρίου 2019, για την κατάρτιση τυποποιημένων εντύπων για τη δημοσίευση προκηρύξεων και γνωστοποιήσεων στον τομέα των δημόσιων συμβάσεων και για την κατάργηση του εκτελεστικού κανονισμού (ΕΕ) 2015/1986 (ηλεκτρονικά έντυπα) (Κείμενο που παρουσιάζει ενδιαφέρον για τον ΕΟΧ) OJ L 272, όπως έχει τροποποιηθεί και ισχύει (Η χρήση των τυποποιημένων εντύπων του παρόντος Κανονισμού είναι υποχρεωτική από 25 Οκτωβρίου 2023),

- του Εκτελεστικού Κανονισμού (ΕΕ) 2016/7 της Επιτροπής της 5ης Ιανουαρίου 2016, για την καθιέρωση του τυποποιημένου εντύπου για το Ευρωπαϊκό Ενιαίο Έγγραφο Προμήθειας (Κείμενο που παρουσιάζει ενδιαφέρον για τον ΕΟΧ) OJ L 3/16, όπως έχει τροποποιηθεί και ισχύει,
- του με αριθ. πρωτ. 3697/06-07-2022 εγγράφου της ΕΑΑΔΗΣΥ (ΑΔΑ:69Η3ΟΞΤΒ-ΠΚΣ) με θέμα: «Ενημέρωση για την έκδοση του Κανονισμού (ΕΕ) 2022/576 του Συμβουλίου της 8ης Απριλίου 2022, για την τροποποίηση του Κανονισμού (ΕΕ) αριθ. 833/2014 σχετικά με περιοριστικά μέτρα λόγω ενεργειών της Ρωσίας που αποσταθεροποιούν την κατάσταση στην Ουκρανία»,
- του υπ' αριθ. πρωτ. 4815/16.09.2022 εγγράφου της Ε.Α.Α.ΔΗ.ΣΥ (ΑΔΑ: 6ΝΟ1ΟΞΤΒ-8Χ8) με θέμα: «Επικαιροποιημένος Οδηγός Συχνών Ερωτήσεων και Απαντήσεων (FAQ's) της Ευρωπαϊκής Επιτροπής σχετικά με τα περιοριστικά μέτρα στις δημόσιες συμβάσεις, λόγω ενεργειών της Ρωσίας που αποσταθεροποιούν την κατάσταση στην Ουκρανία»,
- το υπ' αριθ. πρωτ 5868/07-06-2024 έγγραφο της Ε.Α.ΔΗ.ΣΥ. (ΑΔΑ: ΡΝΑ1ΟΞΤΒ-ΗΩ0) με θέμα: «Αποκλεισμός νομικών προσώπων και οντοτήτων από τις δημόσιες συμβάσεις και συμβάσεις παραχώρησης»,
- των σε εκτέλεση των ανωτέρω νόμων εκδοθεισών κανονιστικών πράξεων, των λοιπών διατάξεων που αναφέρονται ρητά ή απορρέουν από τα οριζόμενα στα συμβατικά τεύχη της παρούσας, καθώς και του συνόλου των διατάξεων του ασφαλιστικού, εργατικού, κοινωνικού, περιβαλλοντικού και φορολογικού δικαίου που διέπει την ανάθεση και εκτέλεση της παρούσας σύμβασης, έστω και αν δεν αναφέρονται ρητά παραπάνω,
- την υπ' αριθ. πράξεως 7431/27.7.1981 Σύμβαση Ιδρύσεως Οργανισμού Μεγάρου Μουσικής Αθηνών και Προσυμφώνου Αγοράς που καταρτίσθηκε ενώπιον του συμβολαιογράφου Αθηνών Κίμωνος Δημ. Χλαπανίδη που κυρώθηκε με το άρθρο 10 του Ν. 1198/1981 (Α' 238), όπως η Σύμβαση τροποποιήθηκε με την υπ' αριθ. 40.414/26.1.2016 πράξη του συμβολαιογράφου Αθηνών Γεωργίου Στεφανάκου, η οποία κυρώθηκε με το άρθρο 4<sup>ο</sup> του Ν. 4366/2016,
- την απόφαση του Διοικητικού Συμβουλίου του Οργανισμού Μεγάρου Μουσικής Αθηνών που ελήφθη κατά την 556<sup>η</sup> Συνεδρίαση της 16<sup>ης</sup> Δεκεμβρίου 2025, θέμα 3<sup>ο</sup>, για την έγκριση διενέργειας Ηλεκτρονικού Ανοικτού Δημόσιου Διαγωνισμού για την ανάθεση σύμβασης παραχώρησης υπηρεσιών λειτουργίας και διαχείρισης χώρων εστίασης του Μεγάρου Μουσικής Αθηνών,
- την υπ' αριθ. 1789 / 23.12.2025 απόφαση του Διοικητικού Συμβουλίου του Οργανισμού Μεγάρου Μουσικής Αθηνών (ΑΔΑ: ΡΚΡΚ465ΜΔΘ-ΨΩ2) για την Συγκρότηση Επιτροπής διενέργειας και αξιολόγησης του Ηλεκτρονικού Ανοικτού Δημόσιου Διαγωνισμού με τίτλο «Σύμβαση παραχώρησης υπηρεσιών λειτουργίας και διαχείρισης χώρων εστίασης του Μεγάρου Μουσικής Αθηνών».

## **1.5 Προθεσμία παραλαβής προσφορών και διενέργεια διαγωνισμού**

Η καταληκτική ημερομηνία παραλαβής των προσφορών είναι η 27<sup>η</sup> Φεβρουαρίου 2025, ημέρα Παρασκευή και ώρα 14:00.

Η διαδικασία θα διενεργηθεί με χρήση του Εθνικού Συστήματος Ηλεκτρονικών Δημόσιων Συμβάσεων (ΕΣΗΔΗΣ) Προμήθειες και Υπηρεσίες του ΟΠΣ ΕΣΗΔΗΣ (Διαδικτυακή Πύλη [www.promitheus.gov.gr](http://www.promitheus.gov.gr)) <https://portal.eprocurement.gov.gr/webcenter/portal/TestPortal>.

## 1.6 Δημοσιότητα

---

### A. Δημοσίευση στην Επίσημη Εφημερίδα της Ευρωπαϊκής Ένωσης

(i) Προκήρυξη της παρούσας σύμβασης απεστάλη την 23.12.2025 με ηλεκτρονικά μέσα για δημοσίευση στην Υπηρεσία Εκδόσεων της Ευρωπαϊκής Ένωσης και δημοσιεύθηκε την 26.12.2025 με αρ. δημοσίευσης 863780-2025.

### B. Δημοσίευση σε εθνικό επίπεδο

(i) Το πλήρες κείμενο της παρούσας Διακήρυξης καταχωρήθηκε στο Κεντρικό Ηλεκτρονικό Μητρώο Δημοσίων Συμβάσεων (ΚΗΜΔΗΣ), όπου έλαβε τον μοναδικό Αριθμό Διαδικτυακής Ανάρτησης Μητρώου που αναφέρεται στην ανάρτηση της παρούσας,

(ii) Τα έγγραφα της σύμβασης της παρούσας Διακήρυξης καταχωρήθηκαν στη σχετική ηλεκτρονική διαδικασία σύναψης σύμβασης παραχώρησης στο ΕΣΗΔΗΣ, η οποία έλαβε Συστημικό Αύξοντα Αριθμό: 389818 και αναρτήθηκαν στη Διαδικτυακή Πύλη ([www.promitheus.gov.gr](http://www.promitheus.gov.gr)) του ΟΠΣ ΕΣΗΔΗΣ.

(iii) Το πλήρες κείμενο της παρούσας Διακήρυξης, όπως προβλέπεται στην περίπτωση (ιστ) της παραγράφου 3 του άρθρου 76 του Ν.4727/2020, αναρτήθηκε στο διαδίκτυο, στον ιστότοπο <https://diavgeia.gov.gr/f/OMMA> (ΠΡΟΓΡΑΜΜΑ ΔΙΑΥΓΕΙΑ).

(iv) Η Διακήρυξη θα καταχωρηθεί στο διαδίκτυο, στην ιστοσελίδα της αναθέτουσας αρχής, στη διεύθυνση (URL):<https://www.megaron.gr> στη διαδρομή:

**<https://www.megaron.gr/category/prokurixeis/>**.

Ο Διαγωνισμός θα διεξαχθεί σύμφωνα με τους όρους και τις προϋποθέσεις, που περιλαμβάνονται στην παρούσα Διακήρυξη και εγκρίθηκαν από το Δ.Σ. του Οργανισμού Μεγάρου Μουσικής Αθηνών κατά την 556<sup>η</sup> Συνεδρίαση της 16<sup>ης</sup> Δεκεμβρίου 2025, θέμα 3<sup>ο</sup>, όπως περιγράφονται στα παρακάτω άρθρα.

## 1.7 Αρχές εφαρμοζόμενες στη διαδικασία σύναψης

---

Οι οικονομικοί φορείς δεσμεύονται ότι:

α) τηρούν και θα εξακολουθήσουν να τηρούν κατά την εκτέλεση της σύμβασης, εφόσον επιλεγούν, τις υποχρεώσεις τους που απορρέουν από τις διατάξεις της περιβαλλοντικής, κοινωνικοασφαλιστικής και εργατικής νομοθεσίας, που έχουν θεσπιστεί με το δίκαιο της Ένωσης, το εθνικό δίκαιο, συλλογικές συμβάσεις ή διεθνείς διατάξεις περιβαλλοντικού, κοινωνικού και εργατικού δικαίου, οι οποίες απαριθμούνται στο Παράρτημα Χ του ν. 4413/2016. Η τήρηση των εν λόγω υποχρεώσεων ελέγχεται και βεβαιώνεται από τα όργανα που επιβλέπουν την εκτέλεση των δημοσίων συμβάσεων και τις αρμόδιες δημόσιες αρχές και υπηρεσίες που ενεργούν εντός των ορίων της ευθύνης και της αρμοδιότητάς τους,

β) δεν θα ενεργήσουν αθέμιτα, παράνομα ή καταχρηστικά καθ' όλη τη διάρκεια της διαδικασίας ανάθεσης, αλλά και κατά το στάδιο εκτέλεσης της σύμβασης, εφόσον επιλεγούν,

γ) λαμβάνουν τα κατάλληλα μέτρα για να διαφυλάξουν την εμπιστευτικότητα των πληροφοριών που έχουν χαρακτηριστεί ως τέτοιες.

## 2. ΓΕΝΙΚΟΙ ΚΑΙ ΕΙΔΙΚΟΙ ΟΡΟΙ ΣΥΜΜΕΤΟΧΗΣ

### 2.1 Γενικές Πληροφορίες

#### 2.1.1 Έγγραφα της σύμβασης

Τα έγγραφα της παρούσας διαδικασίας σύναψης σύμβασης είναι τα ακόλουθα:

1. Η με αρ. 6 / 2025 Προκήρυξη της Σύμβασης (ΑΔΑΜ: 25PROC018269826), όπως αυτή έχει δημοσιευτεί στην Επίσημη Εφημερίδα της Ευρωπαϊκής Ένωσης,
2. το Ευρωπαϊκό Ενιαίο Έγγραφο Σύμβασης [ΕΕΕΣ],
3. η παρούσα διακήρυξη και τα παραρτήματά της,
4. οι συμπληρωματικές πληροφορίες που τυχόν παρέχονται στο πλαίσιο της διαδικασίας, ιδίως σχετικά με τις προδιαγραφές και τα σχετικά δικαιολογητικά, και
5. το σχέδιο της σύμβασης με τα παραρτήματά της.

#### 2.1.2 Επικοινωνία - Πρόσβαση στα έγγραφα της Σύμβασης

Όλες οι επικοινωνίες σε σχέση με τα βασικά στοιχεία της διαδικασίας σύναψης της σύμβασης, καθώς και όλες οι ανταλλαγές πληροφοριών, ιδίως η ηλεκτρονική υποβολή, εκτελούνται με τη χρήση της πλατφόρμας του Εθνικού Συστήματος Ηλεκτρονικών Δημοσίων Συμβάσεων (ΕΣΗΔΗΣ), η οποία είναι προσβάσιμη μέσω της Διαδικτυακής Πύλης [www.promitheus.gov.gr](http://www.promitheus.gov.gr).

#### 2.1.3 Παροχή Διευκρινίσεων και Πληροφοριών

Οι υποψήφιοι οικονομικοί φορείς δικαιούνται να λαμβάνουν συμπληρωματικές πληροφορίες ή διευκρινίσεις σχετικά με την παρούσα, υποβάλλοντας σχετικό γραπτό αίτημα. Τα σχετικά αιτήματα παροχής διευκρινίσεων υποβάλλονται ηλεκτρονικά έως την 13<sup>η</sup> Φεβρουαρίου 2026, ώρα 14:00 και απαντώνται αντίστοιχα, στο πλαίσιο της παρούσας, μέσω της λειτουργικότητας της «Επικοινωνίας» του ΕΣΗΔΗΣ Προμήθειες και Υπηρεσίες, η οποία είναι προσβάσιμη μέσω της Διαδικτυακής Πύλης ([www.promitheus.gov.gr](http://www.promitheus.gov.gr)). Εφόσον έχουν ζητηθεί εγκαίρως, οι παρεχόμενες από την αναθέτουσα αρχή, οι διευκρινίσεις δίδονται μέσω της λειτουργικότητας της «Επικοινωνίας» του ΕΣΗΔΗΣ Προμήθειες και Υπηρεσίες. Αιτήματα παροχής συμπληρωματικών πληροφοριών – διευκρινίσεων υποβάλλονται από εγγεγραμμένους στο σύστημα οικονομικούς φορείς, δηλαδή από εκείνους που διαθέτουν σχετικά διαπιστευτήρια που τους έχουν χορηγηθεί (όνομα χρήστη και κωδικό πρόσβασης) και απαραίτητα το ηλεκτρονικό αρχείο με το κείμενο των ερωτημάτων είναι ηλεκτρονικά υπογεγραμμένο. Αιτήματα παροχής διευκρινίσεων που είτε υποβάλλονται με άλλον τρόπο, είτε το ηλεκτρονικό αρχείο που τα συνοδεύει δεν είναι ηλεκτρονικά υπογεγραμμένο, δεν εξετάζονται. Μετά από αξιολόγηση, κατά την κρίση της, των αντίστοιχων ερωτημάτων για παροχή διευκρινίσεων ή προσθέτων πληροφοριών, η αναθέτουσα αρχή παρέχει σε όλους τους συμμετέχοντες στη διαδικασία σύναψης σύμβασης εγγράφως συμπληρωματικές πληροφορίες σχετικά με τα έγγραφα της Διακήρυξης έως την 20<sup>η</sup> Φεβρουαρίου, ώρα 14:00.

Οι έγγραφες απαντήσεις της αναθέτουσας αρχής επί ερωτήσεων των ενδιαφερομένων και οι αντίστοιχες απαντήσεις τους που παρέχονται από την αναθέτουσα αρχή θα αναρτώνται στον δημόσια προσβάσιμο ηλεκτρονικό χώρο του Διαγωνισμού στην πύλη [www.promitheus.gov.gr](http://www.promitheus.gov.gr) του ΕΣΗΔΗΣ Προμήθειες και Υπηρεσίες, προς ενημέρωση των ενδιαφερόμενων οικονομικών φορέων, οι οποίοι είναι υποχρεωμένοι να ενημερώνονται με δική τους ευθύνη μέσα από τον υπ' όψιν ηλεκτρονικό χώρο. Τυχόν πληροφορίες που καθίστανται διαθέσιμες, κατά τα περιγραφόμενα ανωτέρω, θα καθίστανται ως αναντίρρητα γνωστές σε όλους τους συμμετέχοντες στη διαδικασία σύναψης σύμβασης από την ημερομηνία της ανάρτησής τους.

Μετά από την παρέλευση της παραπάνω προθεσμίας, δεν θα γίνεται καμία διευκρίνιση όρου της Διακήρυξης ή, γενικότερα, επί όλων των εγγράφων του Διαγωνισμού.

Κανένας οικονομικός φορέας δεν μπορεί, σε οποιαδήποτε περίπτωση, να επικαλεστεί προφορικές απαντήσεις εκ μέρους οποιουδήποτε υπαλλήλου ή εκπροσώπου της αναθέτουσας αρχής, σχετικά με την ερμηνεία της παρούσας Διακήρυξης και τη διαδικασία διεξαγωγής του παρόντος Διαγωνισμού.

Η αναθέτουσα αρχή παρατείνει την προθεσμία παραλαβής των προσφορών, ούτως ώστε όλοι οι ενδιαφερόμενοι οικονομικοί φορείς να μπορούν να λάβουν γνώση όλων των αναγκαίων πληροφοριών για την κατάρτιση των προσφορών στις ακόλουθες περιπτώσεις:

- α) όταν, για οποιονδήποτε λόγο, πρόσθετες πληροφορίες, αν και ζητήθηκαν από τον οικονομικό φορέα έγκαιρα, δεν έχουν παρασχεθεί το αργότερο έξι (6) ημέρες πριν από την προθεσμία που ορίζεται για την παραλαβή των προσφορών,
- β) όταν τα έγγραφα της σύμβασης υφίστανται σημαντικές αλλαγές.

Η διάρκεια της παράτασης θα είναι ανάλογη με τη σπουδαιότητα των πληροφοριών ή των αλλαγών.

Όταν οι πρόσθετες πληροφορίες δεν έχουν ζητηθεί έγκαιρα ή δεν έχουν σημασία για την προετοιμασία κατάλληλων προσφορών, η παράταση της προθεσμίας εναπόκειται στη διακριτική ευχέρεια της αναθέτουσας αρχής.

Η αναθέτουσα αρχή, με ειδικά αιτιολογημένη απόφασή της, δύναται να παρατείνει την προθεσμία παραλαβής των προσφορών, τηρουμένων σε κάθε περίπτωση των αρχών της ίσης μεταχείρισης και της διαφάνειας.

Τροποποίηση των όρων της διαγωνιστικής διαδικασίας (π.χ. αλλαγή/μετάθεση της καταληκτικής ημερομηνίας υποβολής προσφορών καθώς και σημαντικές αλλαγές των εγγράφων της σύμβασης, σύμφωνα με την προηγούμενη παράγραφο) δημοσιεύεται στην ΕΕΕΕ (με το τυποποιημένο έντυπο «Διορθωτικό») και στο ΚΗΜΔΗΣ.

#### **2.1.4 Γλώσσα**

Τα έγγραφα της σύμβασης έχουν συνταχθεί στην ελληνική γλώσσα.

Τυχόν προδικαστικές προσφυγές υποβάλλονται στην ελληνική γλώσσα.

Οι προσφορές, τα στοιχεία που περιλαμβάνονται σε αυτές, καθώς και τα αποδεικτικά έγγραφα σχετικά με τη μη ύπαρξη λόγου αποκλεισμού και την πλήρωση των κριτηρίων ποιοτικής επιλογής συντάσσονται στην ελληνική γλώσσα ή συνοδεύονται από επίσημη μετάφρασή τους στην ελληνική γλώσσα.

Τα αλλοδαπά δημόσια και ιδιωτικά έγγραφα συνοδεύονται από μετάφρασή τους στην ελληνική γλώσσα επικυρωμένη, είτε από πρόσωπο αρμόδιο κατά τις κείμενες διατάξεις της εθνικής νομοθεσίας είτε από πρόσωπο κατά νόμο αρμόδιο της χώρας στην οποία έχει συνταχθεί το έγγραφο.

Ενημερωτικά και τεχνικά φυλλάδια και άλλα έντυπα -εταιρικά ή μη- με ειδικό τεχνικό περιεχόμενο, δηλαδή έντυπα με αμιγώς τεχνικά χαρακτηριστικά, όπως αριθμούς, αποδόσεις σε διεθνείς μονάδες, μαθηματικούς τύπους και σχέδια, που είναι δυνατόν να διαβαστούν σε κάθε γλώσσα και δεν είναι απαραίτητη η μετάφραση τους, μπορούν να υποβάλλονται σε άλλη γλώσσα, χωρίς να συνοδεύονται από μετάφραση στην ελληνική.

Κάθε μορφής επικοινωνία με την αναθέτουσα αρχή, καθώς και μεταξύ αυτής και του αναδόχου, θα γίνονται υποχρεωτικά στην ελληνική γλώσσα.

### 2.1.5 Εγγυήσεις

Οι εγγυητικές επιστολές των παραγράφων 2.2.2 και 4.1. εκδίδονται από πιστωτικά ιδρύματα ή χρηματοδοτικά ιδρύματα ή ασφαλιστικές επιχειρήσεις κατά την έννοια των περιπτώσεων β' και γ' της παρ. 1 του άρθρου 14 του ν. 4364/2016 (Α'13), που λειτουργούν νόμιμα στα κράτη - μέλη της Ευρωπαϊκής Ένωσης ή του Ευρωπαϊκού Οικονομικού Χώρου ή στα κράτη-μέλη της ΣΔΣ και έχουν, σύμφωνα με τις ισχύουσες διατάξεις, το δικαίωμα αυτό. Μπορούν, επίσης, να εκδίδονται από το Τ.Μ.Ε.Δ.Ε. ή να παρέχονται με γραμμάτιο του Ταμείου Παρακαταθηκών και Δανείων με παρακατάθεση σε αυτό του αντίστοιχου χρηματικού ποσού. Αν συσταθεί παρακαταθήκη με γραμμάτιο παρακατάθεσης χρεογράφων στο Ταμείο Παρακαταθηκών και Δανείων, τα τοκομερίδια ή μερίσματα που λήγουν κατά τη διάρκεια της εγγύησης επιστρέφονται μετά τη λήξη τους στον υπέρ ου η εγγύηση οικονομικό φορέα.

Οι εγγυητικές επιστολές εκδίδονται κατ' επιλογή των οικονομικών φορέων από έναν ή περισσότερους εκδότες της παραπάνω παραγράφου.

Οι εγγυήσεις αυτές περιλαμβάνουν κατ' ελάχιστον τα ακόλουθα στοιχεία: α) την ημερομηνία έκδοσης, β) τον εκδότη, γ) την αναθέτουσα αρχή προς την οποία απευθύνονται, δ) τον αριθμό της εγγύησης, ε) το ποσό που καλύπτει η εγγύηση, στ) την πλήρη επωνυμία, τον Α.Φ.Μ. και τη διεύθυνση του οικονομικού φορέα υπέρ του οποίου εκδίδεται η εγγύηση (στην περίπτωση ένωσης αναγράφονται όλα τα παραπάνω για κάθε μέλος της ένωσης), ζ) τους όρους ότι: αα) η εγγύηση παρέχεται ανέκκλητα και ανεπιφύλακτα, ο δε εκδότης παραιτείται του δικαιώματος της διαιρέσεως και της διζήσεως, και ββ) ότι σε περίπτωση κατάπτωσης αυτής, το ποσό της κατάπτωσης υπόκειται στο εκάστοτε ισχύον τέλος χαρτοσήμου, η) τα στοιχεία της σχετικής Διακήρυξης και την καταληκτική ημερομηνία υποβολής προσφορών, θ) την ημερομηνία λήξης ή τον χρόνο ισχύος της εγγύησης, ι) την ανάληψη υποχρέωσης από τον εκδότη της εγγύησης να καταβάλει το ποσό της εγγύησης ολικά ή μερικά εντός πέντε (5) ημερών μετά από απλή έγγραφη ειδοποίηση εκείνου προς τον οποίο απευθύνεται και ια) στην περίπτωση των εγγυήσεων καλής εκτέλεσης και προκαταβολής, τον αριθμό και τον τίτλο της σχετικής σύμβασης.

Η περ. α' του προηγούμενου εδαφίου ζ' δεν εφαρμόζεται για τις εγγυήσεις που παρέχονται με γραμμάτιο του Ταμείου Παρακαταθηκών και Δανείων.

Η εγγυητική επιστολή συμμετοχής ακολουθεί το υπόδειγμα του Παραρτήματος VIII.

Η αναθέτουσα αρχή επικοινωνεί με τους εκδότες των εγγυητικών επιστολών προκειμένου να διαπιστώσει την εγκυρότητά τους.

### 2.1.6 Προστασία Προσωπικών Δεδομένων

Η αναθέτουσα αρχή ενημερώνει το φυσικό πρόσωπο που υπογράφει την προσφορά ως Προσφέρων ή ως Νόμιμος Εκπρόσωπος Προσφέροντος, ότι η ίδια ή και τρίτοι, κατ' εντολή και για λογαριασμό της, θα επεξεργάζονται προσωπικά δεδομένα που περιέχονται στους φακέλους της προσφοράς και τα αποδεικτικά μέσα τα οποία υποβάλλονται σε αυτήν, στο πλαίσιο του παρόντος Διαγωνισμού, για το σκοπό της αξιολόγησης των προσφορών και της ενημέρωσης έτερων συμμετεχόντων σε αυτόν, λαμβάνοντας κάθε εύλογο μέτρο για τη διασφάλιση του απόρρητου και της ασφάλειας της επεξεργασίας των δεδομένων και της προστασίας τους από κάθε μορφής αθέμιτη επεξεργασία, σύμφωνα με τις διατάξεις της κείμενης νομοθεσίας περί προστασίας προσωπικών δεδομένων, κατά τα αναλυτικώς αναφερόμενα στην αναλυτική ενημέρωση που επισυνάπτεται στην παρούσα (Παράρτημα XII).

### 2.1.7 Επίσκεψη στους χώρους του Μεγάρου Μουσικής

Κάθε ενδιαφερόμενος οικονομικός φορέας δικαιούται πριν υποβάλει προσφορά να επισκεφθεί τους χώρους εστίασης του Μεγάρου Μουσικής, τους βοηθητικούς χώρους, τον εξοπλισμό τους, καθώς και τον περιβάλλοντα χώρο. Για τον σκοπό αυτό μπορεί να επικοινωνήσει, με επιμέλειά του, με τον Οργανισμό μέσω της λειτουργικότητας «Επικοινωνία» του ΕΣΗΔΗΣ το αργότερο έως την 6<sup>η</sup> Φεβρουαρίου 2026, ημέρα Παρασκευή και ώρα 14:00, ώστε να καθορισθεί ημερομηνία επίσκεψης που καθορίζει ο Οργανισμός με αποστολή σχετικής ειδοποίησης του Οργανισμού μέσω της λειτουργικότητας «Επικοινωνία» του ΕΣΗΔΗΣ, κατά δε την ημέρα επίσκεψης ο παριστάμενος εκπρόσωπος του οικονομικού φορέα, αν δεν είναι ο νόμιμος εκπρόσωπός του, παραδίδει εξουσιοδότηση του νομίμου εκπροσώπου του φορέα στον Οργανισμό και επιβεβαιώνει την παρουσία του υπογράφοντας σε σχετικό πίνακα παρουσιών. Ο μη έλεγχος των ανωτέρω χώρων και εξοπλισμού εκ μέρους του παραχωρησιούχου με υπαιτιότητά του δεν τον απαλλάσσει –εν όλω ή εν μέρει– από τις υποχρεώσεις, που θα αναλάβει με βάση την υπό σύναψη σύμβαση και δεν δύναται να αντιτάξει ισχυρισμούς περί πλάνης του για την πραγματική κατάσταση των υπό παραχώρηση χώρων και των λοιπών χώρων του Μεγάρου Μουσικής. Ο εξοπλισμός περιγράφεται στο Παράρτημα III, χωρίς η εκεί καταγραφή να είναι αποκλειστική και δεν αποτελεί δεσμευτική δήλωση εκ μέρους του Οργανισμού, με την έννοια ότι ενδέχεται έως την σύναψη της σύμβασης να μεταβληθεί, αφού συγκεκριμένα είδη αναλύσκονται κατά την χρήση τους ή αντικαθίστανται. Ο ακριβής αριθμός των ειδών εξοπλισμού θα καταγραφεί κατά τη σύναψη της σύμβασης και θα υπογραφεί σχετικό πρακτικό παράδοσης - παραλαβής.

## 2.2 Δικαίωμα Συμμετοχής - Κριτήρια Ποιοτικής Επιλογής

---

### 2.2.1 Δικαίωμα συμμετοχής

1. Δικαίωμα συμμετοχής στη διαδικασία σύναψης της παρούσας σύμβασης έχουν φυσικά ή νομικά πρόσωπα και, σε περίπτωση ενώσεων οικονομικών φορέων, τα μέλη αυτών, που είναι εγκατεστημένα σε:

α) κράτος-μέλος της Ευρωπαϊκής Ένωσης (Ε.Ε.),

β) κράτος-μέλος του Ευρωπαϊκού Οικονομικού Χώρου (Ε.Ο.Χ.),

γ) τρίτες χώρες που έχουν συνάψει πολυμερείς ή διμερείς διεθνείς συμφωνίες με την Ευρωπαϊκή Ένωση, που προβλέπουν το αμοιβαίο άνοιγμα της αγοράς των συμβάσεων παραχώρησης και στο μέτρο που η υπό ανάθεση σύμβαση παραχώρησης εμπίπτει στο πεδίο εφαρμογής των συμφωνιών αυτών.

Στον βαθμό που καλύπτονται από τα Παραρτήματα 1, 2, 4 και 5, 6 και 7 και τις γενικές σημειώσεις του σχετικού με την Ευρωπαϊκή Ένωση Προσαρτήματος Ι της ΣΔΣ, καθώς και τις λοιπές διεθνείς συμφωνίες από τις οποίες δεσμεύεται η Ένωση, οι αναθέτουσες αρχές επιφυλάσσουν για τα έργα, τα αγαθά, τις υπηρεσίες και τους οικονομικούς φορείς των χωρών που έχουν υπογράψει τις εν λόγω συμφωνίες μεταχείριση εξίσου ευνοϊκή με αυτήν που επιφυλάσσουν για τα έργα, τα αγαθά, τις υπηρεσίες και τους οικονομικούς φορείς της Ένωσης.

**2.Οικονομικός φορέας συμμετέχει είτε μεμονωμένα είτε ως μέλος ένωσης.** Οι ενώσεις οικονομικών φορέων, συμπεριλαμβανομένων και των προσωρινών συμπράξεων, δεν απαιτείται να περιβληθούν συγκεκριμένη νομική μορφή για την υποβολή προσφοράς. Η αναθέτουσα αρχή μπορεί να απαιτήσει από τις ενώσεις οικονομικών φορέων να περιβληθούν συγκεκριμένη νομική μορφή, εφόσον τους ανατεθεί η σύμβαση, στον βαθμό που τούτο είναι αναγκαίο για την ικανοποιητική εκτέλεση της σύμβασης, σύμφωνα με το άρθρο 54 του ν. 4413/2016.

Στις περιπτώσεις υποβολής προσφοράς από ένωση οικονομικών φορέων, όλα τα μέλη της ευθύνονται έναντι της αναθέτουσας αρχής αλληλέγγυα και εις ολόκληρον.

## **2.2.2 Εγγύηση συμμετοχής**

**2.2.2.1.** Για την έγκυρη συμμετοχή στη διαδικασία σύναψης της παρούσας σύμβασης, κατατίθεται από τους συμμετέχοντες οικονομικούς φορείς (προσφέροντες), εγγυητική επιστολή συμμετοχής, απευθυνόμενη προς το Μέγαρο Μουσικής για ποσό που αντιστοιχεί σε ποσοστό δύο τοις εκατό (2%) επί της εκτιμώμενης αξίας προ ΦΠΑ χωρίς το δικαίωμα προαίρεσης, ήτοι τριακόσιες είκοσι χιλιάδες ευρώ (320.000 €).

Στην περίπτωση ένωσης οικονομικών φορέων, η εγγύηση συμμετοχής περιλαμβάνει και τον όρο ότι η εγγύηση καλύπτει τις υποχρεώσεις όλων των οικονομικών φορέων που συμμετέχουν στην ένωση.

Η εγγύηση συμμετοχής πρέπει να ισχύει τουλάχιστον τριάντα (30) ημέρες μετά τη λήξη του χρόνου ισχύος της προσφοράς του άρθρου 2.4.5 της παρούσας, άλλως η προσφορά απορρίπτεται. Η αναθέτουσα αρχή μπορεί, πριν τη λήξη της προσφοράς, να ζητά από τον προσφέροντα να παρατείνει, πριν τη λήξη τους, τη διάρκεια ισχύος της προσφοράς και της εγγύησης συμμετοχής.

Οι πρωτότυπες εγγυήσεις συμμετοχής, πλην των εγγυήσεων που εκδίδονται ηλεκτρονικά, προσκομίζονται, σε κλειστό φάκελο με ευθύνη του οικονομικού φορέα, το αργότερο πριν την ημερομηνία και ώρα αποσφράγισης των προσφορών που ορίζεται στην παρ. 3.1 της παρούσας, άλλως η προσφορά απορρίπτεται ως απαράδεκτη, μετά από γνώμη της Επιτροπής Διαγωνισμού.

**2.2.2.2.** Η εγγύηση συμμετοχής επιστρέφεται στον ανάδοχο με την προσκόμιση της εγγύησης καλής εκτέλεσης.

Η εγγύηση συμμετοχής επιστρέφεται στους λοιπούς προσφέροντες, μετά από:

- α) την άπρακτη πάροδο της προθεσμίας άσκησης προδικαστικής προσφυγής ή την έκδοση απόφασης επί ασκηθείσας προσφυγής κατά της απόφασης κατακύρωσης,
- β) την άπρακτη πάροδο της προθεσμίας άσκησης ενδίκων βοηθημάτων προσωρινής δικαστικής προστασίας ή την έκδοση απόφασης επ' αυτών,
- γ) την ολοκλήρωση του προσυμβατικού ελέγχου από το Ελεγκτικό Συνέδριο, σύμφωνα με τα άρθρα 324 έως 327 του ν. 4700/2020 (Α' 127).

Για τα προηγούμενα στάδια της κατακύρωσης, η εγγύηση συμμετοχής επιστρέφεται στους συμμετέχοντες σε περίπτωση:

α) λήξης του χρόνου ισχύος της προσφοράς και μη ανανέωσης αυτής και

β) απόρριψης της προσφοράς τους και εφόσον δεν έχει ασκηθεί προδικαστική προσφυγή ή ένδικο βοήθημα ή έχει εκπνεύσει άπρακτη η προθεσμία άσκησης προδικαστικής προσφυγής ή ενδίκων βοηθημάτων ή έχει λάβει χώρα παραίτηση από το δικαίωμα άσκησης αυτών ή αυτά έχουν απορριφθεί αμετακλήτως.

**2.2.2.3.** Η εγγύηση συμμετοχής καταπίπτει, αν ο προσφέρων: α) αποσύρει την προσφορά του κατά τη διάρκεια ισχύος αυτής, β) παρέχει, εν γνώσει του, ψευδή στοιχεία ή πληροφορίες που αναφέρονται στις παραγράφους 2.2.3 έως 2.2.8 της παρούσας, γ) δεν προσκομίζει εγκαίρως τα προβλεπόμενα από την παρούσα δικαιολογητικά (παράγραφοι 2.2.9 και 3.2), δ) δεν προσέλθει εγκαίρως για υπογραφή του συμφωνητικού, ε) υποβάλει μη κατάλληλη προσφορά κατά την έννοια της περ. 46 της παρ. 1 του άρθρου 2 του ν. 4412/2016, στ) αν, κατά τον έλεγχο των παραπάνω δικαιολογητικών κατακύρωσης, σύμφωνα με τις παραγράφους 3.2 και 3.4 της παρούσας, διαπιστωθεί ότι τα στοιχεία που δηλώθηκαν στο ΕΕΕΣ είναι εκ προθέσεως απατηλά, ή ότι έχουν υποβληθεί πλαστά αποδεικτικά στοιχεία, ή αν, από τα παραπάνω δικαιολογητικά που προσκομίσθηκαν νομίμως και εμπροθέσμως, δεν αποδεικνύεται η μη συνδρομή των λόγων αποκλεισμού της παραγράφου 2.2.3 ή η πλήρωση μιας ή περισσότερων από τις απαιτήσεις των κριτηρίων ποιοτικής επιλογής.

### **2.2.3 Λόγοι αποκλεισμού**

Αποκλείεται από τη συμμετοχή στην παρούσα διαδικασία σύναψης σύμβασης (διαγωνισμό) οικονομικός φορέας, εφόσον συντρέχει στο πρόσωπό του (εάν πρόκειται για μεμονωμένο φυσικό ή νομικό πρόσωπο) ή σε ένα από τα μέλη του (εάν πρόκειται για ένωση οικονομικών φορέων) ένας ή περισσότεροι από τους ακόλουθους λόγους:

**2.2.3.1.** Όταν υπάρχει σε βάρος του τελεσίδικη καταδικαστική απόφαση για έναν από τους ακόλουθους λόγους:

α) συμμετοχή σε εγκληματική οργάνωση, όπως αυτή ορίζεται στο άρθρο 2 της απόφασης-πλαίσιο 2008/ 841/ ΔΕΥ του Συμβουλίου της 24ης Οκτωβρίου 2008, για την καταπολέμηση του οργανωμένου εγκλήματος (ΕΕ L 300),

β) δωροδοκία, όπως ορίζεται στο άρθρο 3 της σύμβασης περί της καταπολέμησης της διαφθοράς στην οποία ενέχονται υπάλληλοι των Ευρωπαϊκών Κοινοτήτων ή των κρατών-μελών της Ένωσης (ΕΕ C 195) και στο άρθρο 2 παράγραφος 1 της απόφασης-πλαίσιο 2003/568/ ΔΕΥ του Συμβουλίου της 22ας Ιουλίου 2003 για την καταπολέμηση της δωροδοκίας στον ιδιωτικό τομέα (ΕΕ L 192), καθώς και όπως ορίζεται στο εθνικό δίκαιο της αναθέτουσας αρχής ή του οικονομικού φορέα,

γ) απάτη, κατά την έννοια του άρθρου 1 της σύμβασης σχετικά με την προστασία των οικονομικών συμφερόντων των Ευρωπαϊκών Κοινοτήτων (ΕΕ C 316), η οποία κυρώθηκε με το Ν. 2803/2000 (Α' 48),

δ) τρομοκρατικά εγκλήματα ή εγκλήματα συνδεόμενα με τρομοκρατικές δραστηριότητες, όπως ορίζονται, αντιστοίχως, στα άρθρα 1 και 3 της απόφασης-πλαίσιο 2002/475/ΔΕΥ του Συμβουλίου της 13ης Ιουνίου 2002, για την καταπολέμηση της τρομοκρατίας (ΕΕ L 164 της 22.6.2002, σ.3) ή ηθική αυτουργία ή συνέργεια ή απόπειρα διάπραξης εγκλήματος, όπως ορίζονται στο άρθρο 4 αυτής,

ε) νομιμοποίηση εσόδων από παράνομες δραστηριότητες ή χρηματοδότηση της τρομοκρατίας, όπως αυτές ορίζονται στο άρθρο 1 της Οδηγίας 2005/60/ΕΚ του Ευρωπαϊκού Κοινοβουλίου και του Συμβουλίου της 26ης Οκτωβρίου 2005, σχετικά με την πρόληψη της χρησιμοποίησης του

χρηματοπιστωτικού συστήματος για τη νομιμοποίηση εσόδων από παράνομες δραστηριότητες και τη χρηματοδότηση της τρομοκρατίας (ΕΕ L 309), η οποία ενσωματώνεται με το Ν. 3691/2008 (Α' 166) και αντικαθίστανται οι σχετικές διατάξεις του Ν. 2331/1995 (Α' 173),

στ) παιδική εργασία και άλλες μορφές εμπορίας ανθρώπων, όπως ορίζονται στο άρθρο 2 της Οδηγίας 2011/36/ΕΕ του Ευρωπαϊκού Κοινοβουλίου και του Συμβουλίου της 5ης Απριλίου 2011, για την πρόληψη και την καταπολέμηση της εμπορίας ανθρώπων και για την προστασία των θυμάτων της, καθώς και για την αντικατάσταση της απόφασης-πλαίσιο 2002/629/ΔΕΥ του Συμβουλίου (ΕΕ L 101), η οποία ενσωματώνεται με το Ν. 4198/2013 (Α' 215).

Η υποχρέωση αποκλεισμού οικονομικού φορέα εφαρμόζεται επίσης όταν το πρόσωπο εις βάρος του οποίου εκδόθηκε τελεσίδικη καταδικαστική απόφαση είναι μέλος του διοικητικού, διευθυντικού ή εποπτικού οργάνου του εν λόγω οικονομικού φορέα ή έχει εξουσία εκπροσώπησης, λήψης αποφάσεων ή ελέγχου σε αυτό.

Η υποχρέωση του προηγούμενου εδαφίου αφορά:

- στις περιπτώσεις εταιρειών περιορισμένης ευθύνης (Ε.Π.Ε.) ιδιωτικών κεφαλαιουχικών εταιρειών (Ι.Κ.Ε.) και προσωπικών εταιρειών (Ο.Ε. και Ε.Ε.) τους διαχειριστές.
- στις περιπτώσεις ανωνύμων εταιρειών (Α.Ε.), τον διευθύνοντα Σύμβουλο, τα μέλη του Διοικητικού Συμβουλίου, καθώς και τα πρόσωπα στα οποία με απόφαση του Διοικητικού Συμβουλίου έχει ανατεθεί το σύνολο της διαχείρισης και εκπροσώπησης της εταιρείας.
- στις περιπτώσεις Συνεταιρισμών, τα μέλη του Διοικητικού Συμβουλίου.
- σε όλες τις υπόλοιπες περιπτώσεις νομικών προσώπων, τον κατά περίπτωση νόμιμο εκπρόσωπο.

**2.2.3.2.** Επιπλέον, αποκλείεται από τη συμμετοχή στην παρούσα διαδικασία ανάθεσης σύμβασης παραχώρησης οποιοσδήποτε οικονομικός φορέας, εάν η αναθέτουσα αρχή:

α) γνωρίζει ότι ο εν λόγω οικονομικός φορέας έχει αθετήσει τις υποχρεώσεις του όσον αφορά την καταβολή φόρων ή εισφορών κοινωνικής ασφάλισης, εφόσον αυτό πιστοποιείται από δικαστική απόφαση με ισχύ δεδικασμένου ή διοικητική απόφαση με δεσμευτική ισχύ σύμφωνα με τις νομοθετικές διατάξεις της χώρας στην οποία είναι εγκατεστημένος ή με τις κείμενες διατάξεις ή/και

β) μπορεί να αποδείξει με κατάλληλα μέσα ότι ο οικονομικός φορέας έχει παραβεί τις υποχρεώσεις του, όσον αφορά στην καταβολή φόρων ή εισφορών κοινωνικής ασφάλισης.

Η παρούσα παράγραφος παύει να εφαρμόζεται όταν ο οικονομικός φορέας εκπληρώσει τις υποχρεώσεις του, είτε καταβάλλοντας τους φόρους ή τις εισφορές κοινωνικής ασφάλισης που οφείλει, συμπεριλαμβανομένων, κατά περίπτωση, των δεδουλευμένων τόκων ή των προστίμων είτε υπαγόμενος σε δεσμευτικό διακανονισμό για την καταβολή τους.

Αν ο οικονομικός φορέας είναι Έλληνας πολίτης ή έχει την εγκατάστασή του στην Ελλάδα, οι υποχρεώσεις του που αφορούν τις εισφορές κοινωνικής ασφάλισης καλύπτουν τόσο την κύρια όσο και την επικουρική ασφάλιση.

Οι υποχρεώσεις των περ. α' και β' της παρ. 2.2.3.2 θεωρείται ότι δεν έχουν αθετηθεί εφόσον δεν έχουν καταστεί ληξιπρόθεσμες ή εφόσον αυτές έχουν υπαχθεί σε δεσμευτικό διακανονισμό που τηρείται.

**2.2.3.3** Κατ' εξαίρεση, ο οικονομικός φορέας δεν αποκλείεται, όταν ο αποκλεισμός, σύμφωνα με την παράγραφο 2.2.3.2, θα ήταν σαφώς δυσανάλογος, ιδίως όταν μόνο μικρά ποσά των φόρων ή των εισφορών κοινωνικής ασφάλισης έως και χίλια (1.000) ευρώ δεν έχουν καταβληθεί ή όταν ο

οικονομικός φορέας ενημερώθηκε σχετικά με το ακριβές ποσό που οφείλεται λόγω αθέτησης των υποχρεώσεων του όσον αφορά στην καταβολή φόρων ή εισφορών κοινωνικής ασφάλισης σε χρόνο κατά τον οποίο δεν είχε τη δυνατότητα να λάβει μέτρα, σύμφωνα με το τρίτο εδάφιο της παρ. 2.2.3.3, πριν από την εκπνοή της προθεσμίας υποβολής προσφοράς.

**2.2.3.4.** Αποκλείεται από τη συμμετοχή στη διαδικασία σύναψης της παρούσας σύμβασης, οικονομικός φορέας σε οποιαδήποτε από τις ακόλουθες καταστάσεις:

α) εάν η αναθέτουσα αρχή μπορεί να αποδείξει με κατάλληλα μέσα αθέτηση των υποχρεώσεων που προβλέπονται στην παράγραφο 3 του άρθρου 29 του ν. 4413/2016,

β) εάν ο οικονομικός φορέας τελεί υπό πτώχευση ή έχει υπαχθεί σε διαδικασία εξυγίανσης ή ειδικής εκκαθάρισης ή τελεί υπό αναγκαστική διαχείριση από εκκαθαριστή ή από το δικαστήριο, έχει υπαχθεί σε διαδικασία πτωχευτικού συμβιβασμού ή έχει αναστείλει τις επιχειρηματικές του δραστηριότητες ή βρίσκεται σε οποιαδήποτε ανάλογη κατάσταση που προκύπτει από παρόμοια διαδικασία προβλεπόμενη στις εθνικές νομοθετικές και κανονιστικές διατάξεις. Ωστόσο, η αναθέτουσα αρχή ή ο αναθέτων φορέας μπορεί να αποφασίσει να μην αποκλείσει οικονομικό φορέα ο οποίος βρίσκεται σε μια από τις ανωτέρω καταστάσεις, όταν έχει διαπιστωθεί ότι ο εν λόγω οικονομικός φορέας θα είναι σε θέση να εκτελέσει τη σύμβαση, λαμβανομένων υπόψη των εφαρμοστέων εθνικών κανόνων και μέτρων σχετικά με τη συνέχεια των δραστηριοτήτων στις ανωτέρω καταστάσεις,

γ) εάν μία κατάσταση σύγκρουσης συμφερόντων κατά την έννοια της παραγράφου 3 του άρθρου 35 του ν. 4413/2016 δεν μπορεί να θεραπευθεί με άλλα, λιγότερο παρεμβατικά, μέσα,

δ) εάν, με την επιφύλαξη της παραγράφου 3β του άρθρου 44 του ν. 3959/2011, η αναθέτουσα αρχή διαθέτει επαρκώς εύλογες ενδείξεις που οδηγούν στο συμπέρασμα ότι ο οικονομικός φορέας συνήψε συμφωνίες με άλλους οικονομικούς φορείς με στόχο τη στρέβλωση του ανταγωνισμού,

ε) εάν ο οικονομικός φορέας έχει επιδείξει σοβαρή ή επαναλαμβανόμενη πλημμέλεια κατά την εκτέλεση ουσιώδους απαίτησης στο πλαίσιο προηγούμενης σύμβασης παραχώρησης ή προηγούμενης σύμβασης με αναθέτουσα αρχή ή αναθέτοντα φορέα όπως ορίζεται στον ν. 4413/2016 ή στις διατάξεις του ν. 4412/2016 που είχαν ως αποτέλεσμα την πρόωρη καταγγελία της εν λόγω σύμβασης, αποζημιώσεις ή άλλες παρόμοιες κυρώσεις,

στ) εάν ο οικονομικός φορέας έχει κριθεί ένοχος σοβαρών ψευδών δηλώσεων κατά την παροχή των πληροφοριών που απαιτούνται για την εξακρίβωση της απουσίας λόγων αποκλεισμού ή την πλήρωση των κριτηρίων επιλογής, έχει αποκρύψει τέτοιες πληροφορίες ή δεν είναι σε θέση να προσκομίσει τα απαιτούμενα έγγραφα προς επίρρωση αυτών των πληροφοριών,

ζ) εάν ο οικονομικός φορέας επιχειρεί να επηρεάσει με αθέμιτο τρόπο τη διαδικασία λήψης αποφάσεων της αναθέτουσας αρχής ή του αναθέτοντος φορέα, να αποκτήσει εμπιστευτικές πληροφορίες που ενδέχεται να συνεπάγονται αθέμιτα πλεονεκτήματα για τον ίδιο στη διαδικασία ανάθεσης σύμβασης παραχώρησης ή να παράσχει από πταίσμα παραπλανητικές πληροφορίες που ενδέχεται να επηρεάσουν ουσιωδώς τις αποφάσεις που αφορούν τον αποκλεισμό, την επιλογή ή την ανάθεση της σύμβασης,

η) εάν αυτές μπορούν να αποδείξουν, με κατάλληλα μέτρα, ότι ο οικονομικός φορέας έχει διαπράξει σοβαρό επαγγελματικό παράπτωμα, το οποίο θέτει εν αμφιβόλω την ακεραιότητά του.

**2.2.3.5.** Απαγορεύεται η ανάθεση της παρούσας σύμβασης σε οικονομικούς φορείς, εφόσον εμπίπτουν στις απαγορεύσεις του Κανονισμού (ΕΕ) αριθ. 833/2014, όπως ισχύει, σχετικά με

περιοριστικά μέτρα λόγω ενεργειών της Ρωσίας που αποσταθεροποιούν την κατάσταση στην Ουκρανία (L 111/1) και, μεταξύ άλλων αν ο οικονομικός φορέας είναι:

α) Ρώσος υπήκοος ή φυσικό ή νομικό πρόσωπο, οντότητα ή φορέα που έχει την έδρα του στη Ρωσία, ή

β) νομικό πρόσωπο, οντότητα ή φορέας του οποίου τα δικαιώματα ιδιοκτησίας κατέχει άμεσα ή έμμεσα σε ποσοστό άνω του 50 % οντότητα αναφερόμενη στο στοιχείο α) της παρούσας παραγράφου, ή

γ) φυσικό ή νομικό πρόσωπο, οντότητα ή φορέας που ενεργεί εξ ονόματος ή κατ' εντολή οντότητας αναφερόμενης στο στοιχείο α) ή β) της παρούσας παραγράφου, συμπεριλαμβανομένων, όταν αντιστοιχούν σε περισσότερο από το 10 % της αξίας της σύμβασης, των υπεργολάβων, προμηθευτών ή οντοτήτων (τρίτων) στις ικανότητες των οποίων στηρίζεται, κατά την έννοια των οδηγιών για τις δημόσιες συμβάσεις.

**2.2.3.5.α** Αποκλείεται από τη συμμετοχή στη διαδικασία σύναψης σύμβασης (διαγωνισμό), οικονομικός φορέας εάν συντρέχουν οι προϋποθέσεις εφαρμογής της παρ. 4 του άρθρου 8 του ν. 3310/2005 (εθνικός λόγος αποκλεισμού). Οι υποχρεώσεις της παρούσας αφορούν τις ανώνυμες εταιρείες που υποβάλλουν προσφορά αυτοτελώς ή ως μέλη ένωσης ή που συμμετέχουν στο μετοχικό κεφάλαιο άλλου νομικού προσώπου που υποβάλλει προσφορά ή νομικά πρόσωπα της αλλοδαπής που αντιστοιχούν σε ανώνυμη εταιρεία.

Εξαιρούνται της υποχρέωσης αυτής: α) οι εισηγμένες στα χρηματιστήρια κρατών-μελών της Ευρωπαϊκής Ένωσης ή του Οργανισμού Οικονομικής Συνεργασίας και Ανάπτυξης (Ο.Ο.Σ.Α.) εταιρείες, β) οι εταιρείες, τα δικαιώματα ψήφου των οποίων ελέγχονται από μία ή περισσότερες επιχειρήσεις επενδύσεων (investment firms), εταιρείες διαχείρισης κεφαλαίων/ενεργητικού (asset/fund managers) ή εταιρείες διαχείρισης κεφαλαίων επιχειρηματικών συμμετοχών (private equity firms), υπό την προϋπόθεση ότι οι τελευταίες αυτές εταιρείες ελέγχουν συνολικά ποσοστό που υπερβαίνει το εβδομήντα πέντε τοις εκατό (75%) των δικαιωμάτων ψήφων και είναι εποπτευόμενες από Επιτροπές Κεφαλαιαγοράς ή άλλες αρμόδιες χρηματοοικονομικές αρχές κρατών μελών της Ευρωπαϊκής Ένωσης ή του Ο.Ο.Σ.Α.

**2.2.3.6.** Ο οικονομικός φορέας αποκλείεται σε οποιοδήποτε χρονικό σημείο κατά τη διάρκεια της διαδικασίας σύναψης της παρούσας σύμβασης, όταν αποδεικνύεται ότι βρίσκεται, λόγω πράξεων ή παραλείψεων του, είτε πριν είτε κατά τη διαδικασία, σε μία από τις ως άνω περιπτώσεις.

**2.2.3.7.** Οικονομικός φορέας που εμπίπτει σε μια από τις καταστάσεις που αναφέρονται στις παραγράφους 2.2.3.1 και 2.2.3.4, μπορεί να προσκομίζει στοιχεία, προκειμένου να αποδείξει ότι τα μέτρα που έλαβε επαρκούν για να αποδείξουν την αξιοπιστία του, παρότι συντρέχει ο σχετικός λόγος αποκλεισμού (αυτοκάθαρση). Εάν τα στοιχεία κριθούν επαρκή, ο εν λόγω οικονομικός φορέας δεν αποκλείεται από τη διαδικασία σύναψης σύμβασης. Για τον σκοπό αυτόν, ο οικονομικός φορέας αποδεικνύει ότι έχει καταβάλει ή έχει δεσμευθεί να καταβάλει αποζημίωση για τυχόν ζημίες που προκλήθηκαν από το ποινικό αδίκημα ή το παράπτωμα, ότι έχει διευκρινίσει τα γεγονότα και τις περιστάσεις με ολοκληρωμένο τρόπο, μέσω ενεργού συνεργασίας με τις ερευνητικές αρχές, και έχει λάβει συγκεκριμένα τεχνικά και οργανωτικά μέτρα, καθώς και μέτρα σε επίπεδο προσωπικού κατάλληλα για την αποφυγή περαιτέρω ποινικών αδικημάτων ή παραπτωμάτων. Τα μέτρα που λαμβάνονται από τους οικονομικούς φορείς αξιολογούνται σε συνάρτηση με τη σοβαρότητα και τις ιδιαίτερες περιστάσεις του ποινικού αδικήματος ή του παραπτώματος. Αν τα μέτρα κριθούν ανεπαρκή, γνωστοποιείται στον οικονομικό φορέα το σκεπτικό της σχετικής απόφασης. Οικονομικός φορέας που έχει αποκλειστεί, σύμφωνα με τις κείμενες διατάξεις, με τελεσίδικη απόφαση, σε εθνικό επίπεδο, από τη συμμετοχή σε διαδικασίες

σύναψης δημόσιας σύμβασης ή σύμβασης έργων, προμήθειας αγαθών ή παροχής υπηρεσιών, κατά την έννοια του ν. 4412/2016 ή σύμβασης παραχώρησης του ν. 4413/2016 δεν μπορεί να κάνει χρήση της ανωτέρω δυνατότητας κατά την περίοδο του αποκλεισμού που ορίζεται στην εν λόγω απόφαση στο κράτος-μέλος στο οποίο ισχύει η απόφαση.

**2.2.3.8.** Η απόφαση για την διαπίστωση της επάρκειας ή μη των επανορθωτικών μέτρων κατά την προηγούμενη παράγραφο εκδίδεται σύμφωνα με τα οριζόμενα στην παρ. 10 του άρθρου 39 του ν. 4413/2016, σε συνδυασμό με τα οριζόμενα στις παρ. 8 και 9 του άρθρου 73 του ν. 4412/2016 καθώς και στην υπ' αριθμ. 102080/24-10-2022 (Β' 5623/02.11.2022) απόφαση του Υπουργού Ανάπτυξης και Επενδύσεων με θέμα: «*Ρύθμιση θεμάτων σχετικά με την εξέταση επανορθωτικών μέτρων από την Επιτροπή της παρ. 9 του άρθρου 73 του ν. 4412/2016*».

Η αναθέτουσα αρχή αποστέλλει στην Επιτροπή εξέτασης επανορθωτικών μέτρων της παρ. 9 του άρθρου 73 του ν. 4412/2016 το σχέδιο της απόφασής της περί της διαπίστωσης της επάρκειας ή μη των ληφθέντων από τον οικονομικό φορέα επανορθωτικών μέτρων, συνοδευόμενο από πλήρη φάκελο που περιλαμβάνει όλα τα σχετικά με την υπόθεση στοιχεία. Το σχέδιο της απόφασης της αναθέτουσας αρχής, μαζί με όλα τα σχετικά με την υπόθεση στοιχεία αποστέλλονται, ηλεκτρονικά στη διεύθυνση ηλεκτρονικού ταχυδρομείου [epanorthotika@eaadhsy.gr](mailto:epanorthotika@eaadhsy.gr).

Στην περίπτωση που ο οικονομικός φορέας δεν έχει προσκομίσει, με δική του πρωτοβουλία, τα στοιχεία, με τα οποία αποδεικνύονται τα επικαλούμενα μέτρα αυτοκάθαρσης (εκδοθείσες αποφάσεις διοίκησης, αποδεικτικά εξόφλησης προστίμων, αλληλογραφία με αρμόδιες ελεγκτικές αρχές κ.λπ.), η αναθέτουσα αρχή, πριν από τη σύνταξη και αποστολή του σχεδίου απόφασης στην Επιτροπή, υποχρεούται να ζητήσει από τον οικονομικό φορέα την προσκόμισή τους, εντός προθεσμίας που δεν υπερβαίνει τις δέκα (10) ημέρες. Με την παρέλευση της ανωτέρω προθεσμίας, θεωρείται ότι τα αιτούμενα στοιχεία δεν προσκομίστηκαν. Στην περίπτωση που ο οικονομικός φορέας υποβάλει αίτημα για παράταση της ως άνω προθεσμίας, συνοδευόμενο από έγγραφο, με τα οποία αποδεικνύεται ότι έχει αιτηθεί τη χορήγηση των στοιχείων, η αναθέτουσα αρχή παρατείνει την προθεσμία υποβολής, για όσο χρόνο απαιτηθεί για τη χορήγησή τους από τις αρμόδιες δημόσιες αρχές.

Αν η αναθέτουσα αρχή κρίνει ότι τα στοιχεία που προσκόμισε ο οικονομικός φορέας δεν είναι πλήρη ή απαιτούνται διευκρινίσεις, πριν από την αποστολή του σχεδίου της απόφασής της στην Επιτροπή, καλεί τον οικονομικό φορέα για τη συμπλήρωση των σχετικών στοιχείων ή/και την παροχή διευκρινίσεων, εντός προθεσμίας, που δεν υπερβαίνει τις δέκα (10) ημέρες.

Αν ο οικονομικός φορέας δεν ανταποκριθεί στην πρόσκληση της αναθέτουσας αρχής, το γεγονός αυτό μνημονεύεται στο σχέδιο της απόφασης.

Με την επιφύλαξη της επόμενης παραγράφου, δεν εξετάζονται από την Επιτροπή επανορθωτικά μέτρα που επικαλείται ένας οικονομικός φορέας, προκειμένου να αποδείξει την αξιοπιστία του, εφόσον αυτά έχουν ληφθεί μετά την ημερομηνία λήξης υποβολής των προσφορών. Στην περίπτωση αυτή, η αναθέτουσα αρχή δεν τα λαμβάνει υπόψη και δεν τα μνημονεύει στο σχέδιο της απόφασής της που αποστέλλει στην Επιτροπή.

Στην περίπτωση που, κατά την υποβολή του ΕΕΕΣ, από τον οικονομικό φορέα, δεν συνέτρεχε στο πρόσωπο του κάποιος από τους λόγους αποκλεισμού της παρ. 4 και της παρ. 7 του άρθρου 39 του ν. 4413/2016, αλλά η συνδρομή του προέκυψε, κατά τη διάρκεια της παρούσας διαδικασίας (οψιγενής μεταβολή), τα μέτρα αυτοκάθαρσης που επικαλείται, λαμβάνονται υπόψη από την αναθέτουσα αρχή, κατά τη σύνταξη του σχεδίου απόφασής της και εξετάζονται από την Επιτροπή.

Οι διαδικαστικές λεπτομέρειες εξέτασης και επανεξέτασης των επανορθωτικών μέτρων ρυθμίζονται αναλυτικά στην ως άνω υπουργική απόφαση.

**2.2.3.9.** Οικονομικός φορέας, σε βάρος του οποίου έχει επιβληθεί, απόφαση αποκλεισμού, κατά τα οριζόμενα στο άρθρο 74 του ν. 4412/2016 και στο άρθρο 42 του ν. 4413/2016, ή δυνάμει - τελεσίδικης- δικαστικής ή άλλης απόφασης, αποκλείεται από την παρούσα διαδικασία σύναψης της σύμβασης.

**2.2.3.10.** Υπενθυμίζεται ότι στον παρόντα Διαγωνισμό ισχύουν και εφαρμόζονται οι διατάξεις περί ονομαστικοποίησης των μετοχών των επιχειρήσεων με μορφή Α.Ε. (άρθρο 8 ν. 3310/2005 όπως τροποποιήθηκε και ισχύει με τον ν. 4712/2020 και του ελέγχου της τυχόν ύπαρξης ασυμβίβαστων ιδιοτήτων, σύμφωνα με τα εκάστοτε ισχύοντα.

**2.2.3.11.** Όλοι οι ανωτέρω λόγοι αποκλεισμού θα πρέπει να πληρούνται τόσο από τον υποψήφιο οικονομικό φορέα όπως επίσης και στο πρόσωπο του τρίτου οικονομικού φορέα στην ικανότητα του οποίου στηρίζεται σύμφωνα με την παράγραφο 2.2.8 της παρούσας. Διευκρινίζεται πως ο υποψήφιος οφείλει να δηλώνει όλα τα πραγματικά γεγονότα που συνδέονται με τους παραπάνω λόγους αποκλεισμού, η δε κρίση για το αν στοιχειοθετούν ή όχι λόγους αποκλεισμού εναπόκειται αποκλειστικά στην αναθέτουσα αρχή.

#### **2.2.4 Καταλληλότητα άσκησης επαγγελματικής δραστηριότητας**

Οι οικονομικοί φορείς που συμμετέχουν στη διαδικασία σύναψης της παρούσας σύμβασης απαιτείται να ασκούν δραστηριότητα που εμπίπτει στο αντικείμενό της και να διαθέτουν άδεια/ γνωστοποίηση λειτουργίας επιχείρησης εστίασης (κατάστημα υγειονομικού ενδιαφέροντος), η οποία λειτουργεί συνεχώς τα τελευταία τρία (3) έτη μέχρι και την ημερομηνία δημοσίευσης της παρούσας, στο όνομα του συμμετέχοντος φυσικού ή νομικού προσώπου. Δεν αποκλείονται υποψήφιοι με άδεια/ γνωστοποίηση λειτουργίας επιχείρησης εστιατορίου (και αφορά παρασκευή και διάθεση φρέσκου και πλήρους γεύματος σε πελάτες) που περιλαμβάνει και αναψυκτήριο και συναφείς δραστηριότητες. Όσοι υποψήφιοι έχουν άδεια/ γνωστοποίηση λειτουργίας επιχείρησης εστίασης, η οποία περιλαμβάνει και δραστηριότητες που δεν είναι συναφείς με επιχείρηση εστιατορίου (και που αφορούν παρασκευή και διάθεση φρέσκου και πλήρους γεύματος σε πελάτες) και αναψυκτηρίου (π.χ. άδειες που συμπεριλαμβάνουν κατάστημα λιανικής διάθεσης τροφίμων και ποτών, κατάστημα λιανικής πώλησης ετοιμού φαγητού, κρεοπωλείο, κάβα ποτών, πρατήριο άρτου και αρτοποιημάτων, πρατήριο ζαχαροπλαστικής, παντοπωλείο, καφεκοπτείο και άλλες παρόμοιες δραστηριότητες), αποκλείονται, εκτός εάν αποδείξουν ότι η κύρια δραστηριότητα είναι η ζητούμενη από τη διακήρυξη.

Η ως άνω εν ισχύ άδεια/ γνωστοποίηση λειτουργίας καταστήματος υγειονομικού ενδιαφέροντος πρέπει να έχει ως δικαιούχο τον συμμετέχοντα - διαγωνιζόμενο (φυσικό ή νομικό πρόσωπο) και όχι άλλο νομικό πρόσωπο, στο οποίο τυχόν ο διαγωνιζόμενος συμμετέχει ως εταίρος ή με το οποίο ο διαγωνιζόμενος συνεργάζεται ή προτίθεται να συνεργασθεί.

Για την απόδειξη της απαίτησης προσκομίζουν οι υποψήφιοι πιστοποιητικό/βεβαίωση του οικείου επαγγελματικού (ή εμπορικού) μητρώου του κράτους εγκατάστασης. Οι οικονομικοί φορείς που είναι εγκατεστημένοι σε κράτος μέλος της Ευρωπαϊκής Ένωσης προσκομίζουν πιστοποιητικό/βεβαίωση του αντίστοιχου επαγγελματικού (ή εμπορικού) μητρώου, με το οποίο πιστοποιείται αφενός η εγγραφή τους σε αυτό και αφετέρου το ειδικό επάγγελμά τους. Στην περίπτωση που χώρα δεν τηρεί τέτοιο μητρώο, το έγγραφο ή το πιστοποιητικό μπορεί να αντικαθίσταται από ένορκη βεβαίωση ή, στα κράτη - μέλη ή στις χώρες όπου δεν προβλέπεται ένορκη βεβαίωση, από υπεύθυνη δήλωση του ενδιαφερομένου ενώπιον αρμόδιας δικαστικής ή διοικητικής αρχής, συμβολαιογράφου ή αρμόδιου επαγγελματικού οργανισμού της χώρας καταγωγής ή της χώρας όπου είναι εγκατεστημένος ο οικονομικός φορέας ότι δεν τηρείται τέτοιο

μητρώο και ότι ασκεί τη δραστηριότητα που απαιτείται για την εκτέλεση του αντικείμενου της υπό ανάθεση σύμβασης. Οι εγκατεστημένοι στην Ελλάδα οικονομικοί φορείς προσκομίζουν βεβαίωση εγγραφής στο οικείο επαγγελματικό μητρώο ή πιστοποιητικό που εκδίδεται από την οικεία υπηρεσία του Γ.Ε.ΜΗ. Επισημαίνεται ότι, τα δικαιολογητικά που αφορούν στην απόδειξη της απαίτησης (απόδειξη καταλληλότητας για την άσκηση επαγγελματικής δραστηριότητας) γίνονται αποδεκτά, εφόσον έχουν εκδοθεί έως τριάντα (30) εργάσιμες ημέρες πριν από την υποβολή τους, εκτός αν, σύμφωνα με τις ειδικότερες διατάξεις αυτών, φέρουν συγκεκριμένο χρόνο ισχύος.

Σε περίπτωση ένωσης ή κοινοπραξίας αρκεί να έχει την άδεια / γνωστοποίηση λειτουργίας ένα μέλος της ένωσης ή κοινοπραξίας.

### **2.2.5 Οικονομική και χρηματοοικονομική επάρκεια**

Όσον αφορά την οικονομική και χρηματοοικονομική επάρκεια για την παρούσα διαδικασία σύναψης σύμβασης, οι οικονομικοί φορείς απαιτείται να διαθέτουν σωρευτικά:

1. Για την εστίαση σε χώρους του Ο.Μ.Μ.Α.:

- μέσο ειδικό ετήσιο κύκλο εργασιών κατά τα τελευταία τρία (3) έτη - χρήσεις 2022, 2023, 2024 - από την λειτουργία επιχείρησης μαζικής εστίασης ίσο τουλάχιστον με ποσό 4.000.000,00 ευρώ.

2. Για το Εστιατόριο Πύργου Σκηνής:

- μέσο ειδικό ετήσιο κύκλο εργασιών κατά τα τελευταία τρία (3) έτη - χρήσεις 2022, 2023, 2024 - από την λειτουργία επιχείρησης αντίστοιχου εστιατορίου κατά την έννοια της παρ. 2.2.6 ίσο τουλάχιστον με ποσό 500.000,00 ευρώ. Προς απόδειξη της πλήρωσης των κριτηρίων της παρούσας οι προσφέροντες προσκομίζουν με τον υποφάκελο δικαιολογητικών συμμετοχής τα ακόλουθα δικαιολογητικά:

Οικονομικές καταστάσεις των τριών (3) τελευταίων ετών - χρήσεων (2022, 2023, 2024) στις περιπτώσεις που η δημοσίευσή τους είναι υποχρεωτική σύμφωνα με την περί εταιρειών νομοθεσία της χώρας όπου είναι εγκατεστημένος ο οικονομικός φορέας. Σε περίπτωση που σύμφωνα με την νομοθεσία είτε ο οικονομικός φορέας δεν υποχρεούται σε δημοσίευση οικονομικών καταστάσεων είτε διαρκεί ακόμα η προθεσμία κατάρτισης και έγκρισής τους και δεν έχουν εγκριθεί, τότε για τις χρήσεις για τις οποίες δεν έχουν εγκριθεί οικονομικές καταστάσεις πρέπει ο υποψήφιος να υποβάλει το ανοικτό και το κλειστό ισοζύγιο της οικείας χρήσης, υπεύθυνη δήλωση για τον κύκλο εργασιών της οικείας χρήσης, προσχέδιο της έκθεσης ελέγχου του Ορκωτού Ελεγκτή για την οικεία χρήση που θα αναφέρει το γενικό και ειδικό κύκλο εργασιών και τα οικονομικά αποτελέσματα της οικείας χρήσης, και όσα σχετικά υποβληθέντα στις φορολογικές αρχές δηλώσεις - στοιχεία υπάρχουν (π.χ. δηλώσεις φορολογίας εισοδήματος, δηλώσεις Φ.Π.Α. κ.λπ.) για την χρήση αυτή.

Επιχειρήσεις που λειτουργούν ή ασκούν επιχειρηματική δραστηριότητα για χρονικό διάστημα που δεν επιτρέπει την έκδοση κατά νόμο οικονομικών καταστάσεων των τελευταίων τριών ετών - χρήσεων, υποβάλλουν τις οικονομικές καταστάσεις ή σε περίπτωση μη υποχρέωσης δημοσίευσής τους τα στοιχεία της προηγούμενης παραγράφου που υπάρχουν κατά το διάστημα της λειτουργίας τους.

Εάν ο οικονομικός φορέας, για βάσιμο λόγο, δεν είναι σε θέση να προσκομίσει τα ανωτέρω δικαιολογητικά, μπορεί να αποδεικνύει την οικονομική και χρηματοοικονομική του επάρκεια με οποιοδήποτε άλλο κατάλληλο έγγραφο.

Σε περίπτωση ένωσης ή κοινοπραξίας οι ως άνω απαιτήσεις μπορούν να πληρούνται σωρευτικά/αθροιστικά από όλα τα μέλη της ένωσης/κοινοπραξίας.

### 2.2.6 Τεχνική και επαγγελματική ικανότητα

Όσον αφορά στην τεχνική και επαγγελματική ικανότητα για την παρούσα διαδικασία σύναψης σύμβασης, οι οικονομικοί φορείς απαιτείται να διαθέτουν σωρευτικά:

1. Για την εστίαση σε χώρους του Ο.Μ.Μ.Α.:

(α) κατάλογο τριών (3) τελευταίων ετών μέχρι και την ημερομηνία δημοσίευσης της παρούσας, από τον οποίο να προκύπτουν υπηρεσίες εστίασης για τουλάχιστον εκατό (100) εκδηλώσεις ανά έτος και

(β) λειτουργία μίας (1) τουλάχιστον επιχείρησης μαζικής εστίασης τα τελευταία τρία έτη μέχρι και την ημερομηνία δημοσίευσης της παρούσας.

2. Για το Εστιατόριο Πύργου Σκηνής:

(α) λειτουργία ενός (1) τουλάχιστον αντίστοιχου εστιατορίου εξυπηρέτησης τουλάχιστον εκατό (100) καθημένων πελατών (καθισμάτων), τα τελευταία τρία έτη μέχρι και την ημερομηνία δημοσίευσης της παρούσας.

Διευκρινίζεται ότι στην παράγραφο 2. (α) ως άνω θεωρείται ως «αντίστοιχο εστιατόριο» όποιο εστιατόριο σωρευτικώς:

α) είναι εστιατόριο με τη μορφή καταστήματος - χώρου μαζικής εστίασης, παρασκευής και διάθεσης πλήρους γεύματος όπου παρασκευάζεται και διατίθεται σε εκεί καθήμενους πελάτες φρέσκο φαγητό. Αποκλείονται ως μη αντίστοιχη η εμπειρία επιχειρήσεων που δεν λειτουργούν εστιατόρια αλλά (ασχέτως τι αναγράφει η άδεια/ γνωστοποίηση λειτουργίας καταστήματος υγειονομικού ενδιαφέροντος) λειτουργούν αποκλειστικά ή κατά κύριο λόγο ως επιχειρήσεις catering- τροφοδοσίας για εκδηλώσεις, επιχειρήσεις εστίασης που πωλούν μερίδες φαγητού σε πακέτα, επιχειρήσεις εστίασης ταχείας εξυπηρέτησης, εστιατόρια προχείρου γεύματος, επιχειρήσεις κινητών μονάδων εστίασης, επιχειρήσεις ετοιμών γευμάτων και φαγητών, ψητοπωλεία, οβελιστήρια, σνακ-μπαρ, αναψυκτήρια, καφετέριες, επιχειρήσεις αρτοποιίας και νωπών ή διατηρούμενων ειδών ζαχαροπλαστικής.

β) λειτουργεί δεχόμενο παραγγελίες των καθημένων πελατών και επιπλέον λειτουργεί βάσει καταλόγου (και όχι π.χ. με μπουφέ, self service), από τον οποίον οι πελάτες του εστιατορίου παραγγέλνουν φαγητό, το οποίο παρασκευάζεται και σερβίρεται σε αυτούς από το προσωπικό του εστιατορίου ανάλογα με την παραγγελία και

γ) εξυπηρετεί, εκτελεί τις παραγγελίες με προσωπικό (σερβιτόρους), που σερβίρει στα καθήμενα άτομα (όχι π.χ. επιχειρήσεις takeaway, delivery) και

δ) είναι ανοικτό για το γενικό κοινό με κύρια και όχι δευτερεύουσα - παρεμπόμπουσα λειτουργία την παροχή εστίασης και λειτουργεί υπό συνθήκες ανοικτής αγοράς και ελεύθερου ανταγωνισμού (ενδεικτικώς αποκλείονται τα εστιατόρια που απευθύνονται στους τροφίμους, εκπαιδευόμενους, νοσηλευόμενους, κρατούμενους, εργαζόμενους του οικείου κτιριακού συγκροτήματος ή κτιρίου ή επιχείρησης, εν γένει τροφίμους ή απασχολούμενους ή κατοικοεδρεύοντες εντός του οικείου κτιρίου ή πελάτες επιχείρησης η οποία έχει άλλο κύριο σκοπό και είναι εγκατεστημένα λ.χ. μέσα σε νοσοκομείο, σε πλοίο, σωφρονιστικό κατάστημα, φοιτητική εστία, εκπαιδευτικό ίδρυμα, σχολείο ή σχολή, μονάδα φροντίδας ηλικιωμένων, στρατόπεδο ή στρατιωτική εγκατάσταση, πιστωτικό ίδρυμα, έδρα υπουργείου ή καταστήματος άλλης κρατικής ή αυτοδιοικητικής αρχής, μονάδα παραγωγής (π.χ. εργοστάσιο) ή εν γένει κτίριο επιχείρησης ή κινηματογράφου.

Προς απόδειξη των παραπάνω ικανοτήτων οι προσφέροντες υποβάλλουν στον υποφάκελο δικαιολογητικών συμμετοχής:

Α) Η ύπαρξη εμπειρίας σε υπηρεσίες εστίασης για τουλάχιστον εκατό (100) εκδηλώσεις ανά έτος για τα τρία τελευταία έτη τεκμηριώνεται: i) από εκτύπωση από την πλατφόρμα της Ανεξάρτητης Αρχής Δημοσίων Εσόδων (Α.Α.Δ.Ε.), όπου τηρούνται τα ιδιωτικά συμφωνητικά, ή/ και ii) από επικυρωμένα αντίγραφα ιδιωτικών συμφωνητικών, ή/ και iii) από Υπεύθυνη Δήλωση του οικονομικού φορέα, στην οποία δηλώνεται η ημερομηνία πραγματοποίησης της εκδήλωσης, ο χώρος και οι αντισυμβαλλόμενοι.

Β) Η λειτουργία μίας τουλάχιστον επιχείρησης μαζικής εστίασης και μίας επιχείρησης αντίστοιχου εστιατορίου για τα τρία τελευταία έτη, τεκμηριώνεται σωρευτικώς: i) από την άδεια/ γνωστοποίηση λειτουργίας (μία ή πλείονες) του ίδιου καταστήματος που αναφέρουν είδος επιχείρησης και ii) με υπεύθυνη δήλωση του διαγωνιζόμενου ή άλλα στοιχεία που τεκμηριώνουν τη διάρκεια λειτουργίας του εστιατορίου, καθώς και iii) (για επιχειρήσεις με εγκατάσταση στην Ελλάδα) από εκτύπωση Στοιχείων Μητρώου - Επιχείρησης από την πλατφόρμα της Ανεξάρτητης Αρχής Δημοσίων Εσόδων (Α.Α.Δ.Ε.), όπου φαίνονται οι δηλωθέντες Κωδικοί Αριθμοί Δραστηριότητας (Κ.Α.Δ.) της επιχείρησης.

Γ) Ως προς την απόδειξη του αριθμού των εκατό (100) καθισμάτων, εάν η εκδοθείσα διοικητική άδεια λειτουργίας / γνωστοποίηση λειτουργίας δεν αναφέρει αριθμό καθισμάτων ή χωρητικότητα σε καθίσματα, αυτή αποδεικνύεται με αυτοτελή βεβαίωση της δημόσιας αρχής που εξέδωσε την άδεια ή του φορέα του Δημοσίου Τομέα στον οποίο ανήκει κατά κυριότητα ή χρήση ο χώρος (εκμισθωτής, αναθέτουσα αρχή) ή με σχετική σύμβαση μεταξύ του οικονομικού φορέα και του παραχωρούντος τον χώρο που αναφέρει αριθμό καθισμάτων (ο παρών όρος ισχύει όχι προς αναπλήρωση ελλείπουσας διοικητικής άδειας/ γνωστοποίηση λειτουργίας, αλλά προς συμπλήρωση της έλλειψης μνείας καθισμάτων στη διοικητική άδεια / γνωστοποίηση).

Σε περίπτωση ένωσης ή κοινοπραξίας αρκεί να έχει την εμπειρία αυτή ένα μέλος της ένωσης ή κοινοπραξίας.

### **2.2.7 Πρότυπα διασφάλισης ποιότητας**

Οι οικονομικοί φορείς για την παρούσα διαδικασία σύναψης σύμβασης οφείλουν να συμμορφώνονται με τα ακόλουθα πρότυπα και να διαθέτουν σε ισχύ κατά τον χρόνο υποβολής της προσφοράς τα ακόλουθα πιστοποιητικά ως προς τη συντήρηση και λειτουργία ηλεκτρομηχανολογικών εγκαταστάσεων:

α) Πιστοποιητικό από ανεξάρτητο διαπιστευμένο φορέα για την τήρηση Συστήματος Διαχείρισης Ποιότητας σύμφωνα με το πρότυπο EN ISO 9001:2015, ή ισοδύναμο με πεδίο εφαρμογής την παρασκευή ή επεξεργασία ή διάθεση τροφίμων και ποτών,

β) Πιστοποιητικό από ανεξάρτητο διαπιστευμένο φορέα για τη Διαχείριση της Ασφάλειας Τροφίμων σύμφωνα με το πρότυπο ISO 22000:2005 ή ισοδύναμο

γ) Πιστοποιητικό από ανεξάρτητο διαπιστευμένο φορέα για την τήρηση Συστήματος Υγείας και Ασφάλειας στους χώρους Εργασίας σύμφωνα με το πρότυπο ISO 45001:2018 ή ισοδύναμο.

Σε περίπτωση ένωσης οικονομικών φορέων, οι παραπάνω ελάχιστες απαιτήσεις καλύπτονται από το μέλος της ένωσης που κατέχει την επαγγελματική ικανότητα τριετούς λειτουργίας επιχείρησης εστιατορίου (της παραγράφου 2.2.6 –αντίστοιχα ισχύουν σε περίπτωση στήριξης σε επαγγελματική ικανότητα τρίτου κατά την παρ. 2.2.8).

Η αναθέτουσα αρχή αναγνωρίζει ισοδύναμα πιστοποιητικά που έχουν εκδοθεί από φορείς διαπιστευμένους από ισοδύναμους Οργανισμούς διαπίστευσης, εδρεύοντες και σε άλλα κράτη -

μέλη σύμφωνα με τον Κανονισμό 765/2008. Επίσης, κάνει δεκτά άλλα αποδεικτικά στοιχεία για ισοδύναμα μέτρα διασφάλισης ποιότητας, υπό την προϋπόθεση ότι ο οικονομικός φορέας αποδεικνύει ότι τα προτεινόμενα μέτρα διασφάλισης ποιότητας πληρούν τα απαιτούμενα πρότυπα διασφάλισης ποιότητας.

Προς απόδειξη των παραπάνω οι προσφέροντες υποβάλλουν στον υποφάκελο δικαιολογητικών συμμετοχής τα ανωτέρω ζητούμενα πιστοποιητικά που αποδεικνύουν τη συμμόρφωση με τα απαιτούμενα πρότυπα διασφάλισης ποιότητας. Εάν ο οικονομικός φορέας δεν διαθέτει τέτοια ή ισοδύναμα πρότυπα από οργανισμούς εδρεύοντες σε κράτη-μέλη, υπεύθυνη δήλωση με την οποία θα εξηγήει τους λόγους και θα διευκρινίζει ποια άλλα αποδεικτικά μέσα μπορούν να προσκομιστούν όσον αφορά τα συστήματα ή πρότυπα διασφάλισης ποιότητας.

#### **2.2.8.1. Στήριξη στην ικανότητα τρίτων**

Οι οικονομικοί φορείς μπορούν, όσον αφορά τα κριτήρια της οικονομικής και χρηματοοικονομικής επάρκειας (της παραγράφου 2.2.5) και τα σχετικά με την τεχνική και επαγγελματική ικανότητα (της παραγράφου 2.2.6), να στηρίζονται στις ικανότητες άλλων οικονομικών φορέων, ασχέτως της νομικής φύσης των δεσμών τους με αυτούς. Στην περίπτωση αυτή, οι οικονομικοί φορείς αποδεικνύουν ότι θα έχουν στη διάθεσή τους τους αναγκαίους πόρους καθ' όλη τη διάρκεια της παραχώρησης, με την προσκόμιση σχετικής έγγραφης δέσμευσης των φορέων στην ικανότητα των οποίων στηρίζονται.

Όταν οι οικονομικοί φορείς στηρίζονται στις ικανότητες άλλων φορέων όσον αφορά τα κριτήρια που σχετίζονται με την απαιτούμενη με τη Διακήρυξη οικονομική και χρηματοοικονομική επάρκεια, οι εν λόγω οικονομικοί φορείς και αυτοί στους οποίους στηρίζονται είναι από κοινού υπεύθυνοι για την εκτέλεση της σύμβασης.

Υπό τους ίδιους όρους οι ενώσεις οικονομικών φορέων μπορούν να στηρίζονται στις ικανότητες των συμμετεχόντων στην ένωση ή άλλων φορέων.

Η αναθέτουσα αρχή ελέγχει αν οι φορείς, στις ικανότητες των οποίων προτίθεται να στηριχθεί ο οικονομικός φορέας, πληρούν κατά περίπτωση τα σχετικά κριτήρια επιλογής και εάν συντρέχουν λόγοι αποκλεισμού της παραγράφου 2.2.3. Ο οικονομικός φορέας υποχρεούται να αντικαταστήσει έναν φορέα στην ικανότητα του οποίου στηρίζεται, εφόσον ο τελευταίος δεν πληροί το σχετικό κριτήριο επιλογής ή για τον οποίο συντρέχουν λόγοι αποκλεισμού, εντός προθεσμίας τριάντα (30) ημερών από την σχετική ηλεκτρονική πρόσκληση από την σχετική πρόσκληση της αναθέτουσας αρχής, η οποία απευθύνεται στον οικονομικό φορέα μέσω της λειτουργικότητας «Επικοινωνία» του ΕΣΗΔΗΣ. Ο φορέας που αντικαθιστά φορέα του προηγούμενου εδαφίου δεν επιτρέπεται να αντικατασταθεί εκ νέου.

#### **2.2.8.2. Υπεργολαβία**

Ο οικονομικός φορέας αναφέρει στην προσφορά του το τμήμα της σύμβασης που προτίθεται να αναθέσει υπό μορφή υπεργολαβίας σε τρίτους, καθώς και τους υπεργολάβους που προτείνει.

Η τήρηση των υποχρεώσεων του άρθρου 29 παρ. 3 του ν. 4413/2016 από τους υπεργολάβους του παραχωρησιούχου διασφαλίζεται μέσω κατάλληλων ενεργειών, σύμφωνα με τα οριζόμενα στο άρθρο 29 παρ. 4 του ν. 4413/2016.

Η αναθέτουσα αρχή μπορεί να επαληθεύει κατά πόσον υφίστανται λόγοι αποκλεισμού υπεργολάβων της παραγράφου 2.2.3 της παρούσας. Στις περιπτώσεις αυτές, η αναθέτουσα αρχή απαιτεί από τον οικονομικό φορέα να αντικαταστήσει τον υπεργολάβο για τον οποίο διαπιστώθηκε από την επαλήθευση ότι υφίστανται υποχρεωτικοί λόγοι αποκλεισμού. Η αναθέτουσα αρχή μπορεί να απαιτήσει από τον οικονομικό φορέα να αντικαταστήσει τον

υπεργολάβο για τον οποίο διαπιστώθηκε από την επαλήθευση ότι συντρέχουν στο πρόσωπο του τελευταίου δυνητικοί λόγοι αποκλεισμού του.

Κατά παρέκκλιση από την προηγούμενη παράγραφο, στην περίπτωση που ο προσφέρων αναφέρει στην προσφορά του ή κατά την έναρξη εκτέλεσης της σύμβασης ή κατά τη διάρκεια αυτής, ότι προτίθεται να αναθέσει τμήμα(τα) της σύμβασης υπό μορφή υπεργολαβίας σε τρίτους σε ποσοστό που υπερβαίνει το τριάντα τοις εκατό (30%) της συνολικής αξίας της σύμβασης, η αναθέτουσα αρχή επαληθεύει υποχρεωτικά ότι δεν συντρέχουν οι λόγοι αποκλεισμού της παραγράφου 2.2.3 της παρούσας. Ο οικονομικός φορέας υποχρεούται να αντικαταστήσει έναν υπεργολάβο, εφόσον συντρέχουν στο πρόσωπό του λόγοι αποκλεισμού της ως άνω παραγράφου 2.2.3.

Όταν οι υπεργολάβοι παρουσιάζονται μετά την ανάθεση της σύμβασης παραχώρησης, προσκομίζουν τα πιστοποιητικά και λοιπά σχετικά δικαιολογητικά σύμφωνα με το άρθρο 42 του ν. 4413/2016.

### **2.2.9 Κανόνες απόδειξης ποιοτικής επιλογής**

Το δικαίωμα συμμετοχής των οικονομικών φορέων και οι όροι και προϋποθέσεις συμμετοχής τους, όπως ορίζονται στις παραγράφους 2.2.1 έως 2.2.8, κρίνονται κατά την υποβολή της προσφοράς δια του ΕΕΕΣ κατά τα οριζόμενα στην παράγραφο 2.2.9.1, κατά την υποβολή των δικαιολογητικών της παραγράφου 2.2.9.2 και κατά τη σύναψη της σύμβασης δια υπεύθυνης δήλωσης που υποβάλλεται μετά από σχετική πρόσκληση της αναθέτουσας αρχής και υπογράφεται όπως και το ΕΕΕΣ, στην οποία δηλώνεται ότι, δεν έχουν επέλθει στο πρόσωπό του οψιγενείς μεταβολές.

Στην περίπτωση που ο οικονομικός φορέας στηρίζεται στις ικανότητες άλλων φορέων, σύμφωνα με την παράγραφο 2.2.8 της παρούσας, οι φορείς στην ικανότητα των οποίων στηρίζεται υποχρεούνται να αποδεικνύουν, κατά τα οριζόμενα στις παραγράφους 2.2.9.1 και 2.2.9.2, ότι δεν συντρέχουν οι λόγοι αποκλεισμού της παραγράφου 2.2.3 της παρούσας και ότι πληρούν τα σχετικά κριτήρια επιλογής κατά περίπτωση (παράγραφοι 2.2.4, 2.2.5, 2.2.6 και 2.2.7).

Στην περίπτωση που ο οικονομικός φορέας αναφέρει στην προσφορά του ότι προτίθεται να αναθέσει τμήμα(τα) της σύμβασης υπό μορφή υπεργολαβίας σε τρίτους σε ποσοστό που υπερβαίνει το τριάντα τοις εκατό (30%) της συνολικής αξίας της σύμβασης, οι υπεργολάβοι υποχρεούνται να αποδεικνύουν, κατά τα οριζόμενα στις παραγράφους 2.2.9.1 και 2.2.9.2, ότι δεν συντρέχουν οι λόγοι αποκλεισμού της παραγράφου 2.2.3 της παρούσας.

Αν μετά τη συμπλήρωση του ΕΕΕΣ και μέχρι τη ημέρα της έγγραφης πρόσκλησης για τη σύναψη του συμφωνητικού επέλθουν μεταβολές στις προϋποθέσεις, τις οποίες οι προσφέροντες είχαν δηλώσει ότι πληρούν, οι προσφέροντες οφείλουν να ενημερώσουν αμελλητί την αναθέτουσα αρχή

#### **2.2.9.1 Προκαταρκτική απόδειξη κατά την υποβολή προσφορών**

Σύμφωνα με τα οριζόμενα στο άρθρο 41 του ν. 4413/2016, προς προκαταρκτική απόδειξη ότι οι προσφέροντες οικονομικοί φορείς: α) δεν βρίσκονται σε μία από τις καταστάσεις της παραγράφου 2.2.3 και β) πληρούν τα σχετικά κριτήρια επιλογής των παραγράφων 2.2.4, 2.2.5, 2.2.6 και 2.2.7 της παρούσας, προσκομίζουν κατά την υποβολή της προσφοράς τους ως δικαιολογητικό συμμετοχής, το προβλεπόμενο από το άρθρο 79 παρ. 1 και 3 του ν. 4412/2016 Ευρωπαϊκό Ενιαίο Έγγραφο Σύμβασης (ΕΕΕΣ), σύμφωνα με το επισυναπτόμενο στην παρούσα Παράρτημα VI, το οποίο ισοδυναμεί με ενημερωμένη υπεύθυνη δήλωση, με τις συνέπειες του ν. 1599/1986. Το ΕΕΕΣ καταρτίζεται βάσει του τυποποιημένου εντύπου του Παραρτήματος 2 του Κανονισμού (ΕΕ)

2016/7 και συμπληρώνεται από τους προσφέροντες οικονομικούς φορείς σύμφωνα με τις οδηγίες του Παραρτήματος 1 του ίδιου Κανονισμού.

Το ΕΕΕΣ φέρει υπογραφή με ημερομηνία εντός του χρονικού διαστήματος κατά το οποίο μπορούν να υποβάλλονται προσφορές. Αν στο διάστημα που μεσολαβεί μεταξύ της ημερομηνίας υπογραφής του ΕΕΕΣ και της καταληκτικής ημερομηνίας υποβολής προσφορών έχουν επέλθει μεταβολές στα δηλωθέντα στοιχεία, εκ μέρους του, στο ΕΕΕΣ, ο οικονομικός φορέας αποσύρει την προσφορά του, χωρίς να απαιτείται απόφαση της αναθέτουσας αρχής. Στη συνέχεια μπορεί να την υποβάλει εκ νέου με επίκαιρο ΕΕΕΣ.

Ο οικονομικός φορέας δύναται να διευκρινίζει τις δηλώσεις και πληροφορίες που παρέχει στο ΕΕΕΣ με συνοδευτική υπεύθυνη δήλωση, την οποία υποβάλλει μαζί με το ΕΕΕΣ.

Κατά την υποβολή του ΕΕΕΣ, καθώς και της συνοδευτικής υπεύθυνης δήλωσης, είναι δυνατή, με μόνη την υπογραφή του κατά περίπτωση εκπροσώπου του οικονομικού φορέα, η προκαταρκτική απόδειξη των λόγων αποκλεισμού που αναφέρονται στην παράγραφο 2.2.3 της παρούσας, για το σύνολο των φυσικών προσώπων που είναι μέλη του διοικητικού, διευθυντικού ή εποπτικού οργάνου του ή έχουν εξουσία εκπροσώπησης, λήψης αποφάσεων ή ελέγχου σε αυτόν.

Ως εκπρόσωπος του οικονομικού φορέα νοείται ο νόμιμος εκπρόσωπος αυτού, όπως προκύπτει από το ισχύον καταστατικό ή το πρακτικό εκπροσώπησης του κατά το χρόνο υποβολής της προσφοράς ή το αρμοδίως εξουσιοδοτημένο φυσικό πρόσωπο να εκπροσωπεί τον οικονομικό φορέα για διαδικασίες σύναψης συμβάσεων ή για συγκεκριμένη διαδικασία σύναψης σύμβασης.

Στην περίπτωση υποβολής προσφοράς από ένωση οικονομικών φορέων, το Ευρωπαϊκό Ενιαίο Έγγραφο Σύμβασης (ΕΕΕΣ), υποβάλλεται χωριστά από κάθε μέλος της ένωσης.

Στο ΕΕΕΣ απαραίτητως πρέπει να προσδιορίζεται η έκταση και το είδος της συμμετοχής του (συμπεριλαμβανομένης της κατανομής αμοιβής μεταξύ τους) κάθε μέλους της ένωσης, καθώς και ο εκπρόσωπος/συντονιστής αυτής.

Ο οικονομικός φορέας φέρει την ειδική υποχρέωση, να δηλώσει, μέσω του ΕΕΕΣ, την κατάσταση του σε σχέση με τους λόγους που προβλέπονται στην παράγραφο 2.2.3 της παρούσας και ταυτόχρονα να επικαλεσθεί και τυχόν ληφθέντα μέτρα προς αποκατάσταση της αξιοπιστίας του.

Ιδίως επισημαίνεται ότι κατά την απάντηση οικονομικού φορέα στο σχετικό πεδίο του ΕΕΕΣ για τυχόν σύναψη συμφωνιών με άλλους οικονομικούς φορείς με στόχο τη στρέβλωση του ανταγωνισμού, η συνδρομή περιστάσεων, όπως η πάροδος της τριετούς περιόδου της ισχύος του λόγου αποκλεισμού (παραγράφου 10 του άρθρου 73) ή η εφαρμογή της διάταξης της παραγράφου 3β του άρθρου 44 του ν. 3959/2011, σύμφωνα με την περ. γ της παραγράφου 2.2.3.4 της παρούσας, αναλύεται στο σχετικό πεδίο που προβάλλει κατόπιν θετικής απάντησης.

Όσον αφορά στις υποχρεώσεις του όσον αφορά στην καταβολή φόρων ή εισφορών κοινωνικής ασφάλισης (περ. α' και β' της παρ. 5 του άρθρου 39 του ν. 4413/2016) αυτές θεωρείται ότι δεν έχουν αθετηθεί εφόσον δεν έχουν καταστεί ληξιπρόθεσμες ή εφόσον έχουν υπαχθεί σε δεσμευτικό διακανονισμό που τηρείται. Στην περίπτωση αυτή, ο οικονομικός φορέας δεν υποχρεούται να απαντήσει καταφατικά στο σχετικό πεδίο του ΕΕΕΣ με το οποίο ερωτάται εάν ο οικονομικός φορέας έχει ανεκπλήρωτες υποχρεώσεις όσον αφορά στην καταβολή φόρων ή εισφορών κοινωνικής ασφάλισης ή, κατά περίπτωση, εάν έχει αθετήσει τις παραπάνω υποχρεώσεις του.

Στην περίπτωση που ένας οικονομικός φορέας, δηλώνει ότι εμπíπτει σε μία από τις καταστάσεις της παρ. 2.2.3.1 και 2.2.3.4, για τις οποίες συντρέχει ο σχετικός λόγος αποκλεισμού, υποχρεούται, εφόσον επικαλεσθεί μέτρα αυτοκάθαρσης για να αποδείξει την αξιοπιστία του, στο σχετικό πεδίο

του ΕΕΕΣ, που εμφανίζεται κατόπιν της θετικής απάντησης που έδωσε περί συνδρομής κάποιου από τους ανωτέρω λόγους αποκλεισμού, να δηλώσει:

α. εάν τα μέτρα αυτοκάθαρσης, τα οποία έλαβε για τον συγκεκριμένο λόγο αποκλεισμού που έχει δηλώσει στο ΕΕΕΣ, έχουν ήδη κριθεί σε προγενέστερη διαδικασία στην οποία συμμετείχε, βάσει απόφασης που εκδόθηκε από την ίδια ή άλλη αναθέτουσα αρχή, κατόπιν γνωμοδότησης της Επιτροπής εξέτασης επανορθωτικών μέτρων.

β. εάν τα μέτρα κρίθηκαν ως επαρκή ή μη επαρκή, επισυνάπτοντας την απόφαση της περ. α με βάση την οποία έχουν κριθεί τα συγκεκριμένα μέτρα αυτοκάθαρσης. Περαιτέρω, δηλώνεται εάν η ως άνω απόφαση έχει καταστεί «δεσμευτική», με την έννοια ότι, είτε δεν έχουν ασκηθεί τα προβλεπόμενα μέσα έννομης προστασίας είτε ασκήθηκαν και έχει εκδοθεί σχετική απόφαση.

γ. στην περίπτωση που τα μέτρα έχουν κριθεί ως μη επαρκή, εάν έχει λάβει πρόσθετα μέτρα αυτοκάθαρσης μετά την ημερομηνία που εκδόθηκε η απόφαση της περ. α και σε περίπτωση που ισχύει το ανωτέρω να προβεί σε ανάλυσή τους, αναγράφοντας υποχρεωτικά και την ημερομηνία κατά την οποία αυτά ελήφθησαν.

Ειδικά στην περίπτωση που έχουν συμπεριληφθεί στα έγγραφα της σύμβασης δυνητικοί λόγοι αποκλεισμού, για τους οποίους δεν έχουν προβλεφθεί πεδία δήλωσης πληροφοριών στο Ευρωπαϊκό Ενιαίο Έγγραφο Σύμβασης (ΕΕΕΣ), σχετικά με την λήψη, εκ μέρους των οικονομικών φορέων, επανορθωτικών μέτρων, αυτά θα δηλώνονται (αναφέρονται) στην συμπληρωματική υπεύθυνη δήλωση της παρ. 9, του άρθρου 79 του ν. 4412/2016.

Επισημαίνεται, τέλος, ότι η δήλωση του οικονομικού φορέα περί μη ρωσικής εμπλοκής, περιλαμβάνεται σε διακριτή υπεύθυνη δήλωση ή, εναλλακτικά, στη συνοδευτική υπεύθυνη δήλωση που δύναται να υποβάλλεται μαζί με το ΕΕΕΣ. Το περιεχόμενο της δήλωσης προβλέπεται στο Παράρτημα ΧΙ της παρούσας.

#### **2.2.9.2 Αποδεικτικά μέσα**

**Α.** Για την απόδειξη της μη συνδρομής λόγων αποκλεισμού κατ' άρθρο 2.2.3 και της πλήρωσης των κριτηρίων ποιοτικής επιλογής κατά τις παραγράφους 2.2.4 και 2.2.7, οι οικονομικοί φορείς προσκομίζουν τα δικαιολογητικά του παρόντος. Η προσκόμιση των εν λόγω δικαιολογητικών γίνεται κατά τα οριζόμενα στην παράγραφο 3.2 από τον προσωρινό ανάδοχο, με την επιφύλαξη των δικαιολογητικών των παρ. 2.2.4, 2.2.5, 2.2.6 και 2.2.7 που υποβάλλονται με τον φάκελο «Δικαιολογητικά Συμμετοχής». Η αναθέτουσα αρχή μπορεί να ζητεί από προσφέροντες, σε οποιοδήποτε χρονικό σημείο κατά τη διάρκεια της διαδικασίας, να υποβάλλουν όλα ή ορισμένα δικαιολογητικά, όταν αυτό απαιτείται για την ορθή διεξαγωγή της διαδικασίας.

Οι οικονομικοί φορείς δεν υποχρεούνται να υποβάλλουν δικαιολογητικά ή άλλα αποδεικτικά στοιχεία, αν και στο μέτρο που η αναθέτουσα αρχή έχει τη δυνατότητα να λαμβάνει τα πιστοποιητικά ή τις συναφείς πληροφορίες απευθείας μέσω πρόσβασης σε εθνική βάση δεδομένων σε οποιοδήποτε κράτος - μέλος της Ένωσης, η οποία διατίθεται δωρεάν, όπως εθνικό μητρώο συμβάσεων, εικονικό φάκελο επιχείρησης, ηλεκτρονικό σύστημα αποθήκευσης εγγράφων ή σύστημα προεπιλογής. Η δήλωση για την πρόσβαση σε εθνική βάση δεδομένων εμπεριέχεται στο Ευρωπαϊκό Ενιαίο Έγγραφο Σύμβασης (ΕΕΕΣ), στο οποίο περιέχονται επίσης οι πληροφορίες που απαιτούνται για τον συγκεκριμένο σκοπό, όπως η ηλεκτρονική διεύθυνση της βάσης δεδομένων, τυχόν δεδομένα αναγνώρισης και, κατά περίπτωση, η απαραίτητη δήλωση συναίνεσης.

Οι οικονομικοί φορείς δεν υποχρεούνται να υποβάλουν δικαιολογητικά, όταν η αναθέτουσα αρχή που έχει αναθέσει τη σύμβαση διαθέτει ήδη τα ως άνω δικαιολογητικά και αυτά εξακολουθούν να ισχύουν.

Τα δικαιολογητικά του παρόντος υποβάλλονται και γίνονται αποδεκτά σύμφωνα με την παράγραφο 2.4.2.5 και 3.2 της παρούσας.

Τα αποδεικτικά έγγραφα συντάσσονται στην ελληνική γλώσσα ή συνοδεύονται από επίσημη μετάφρασή τους στην ελληνική γλώσσα σύμφωνα με την παράγραφο 2.1.4.

**Β.1.** Για την απόδειξη της μη συνδρομής λόγων αποκλεισμού κατ' άρθρο 2.2.3 και της πλήρωσης των κριτηρίων ποιοτικής επιλογής οι οικονομικοί φορείς προσκομίζουν τα δικαιολογητικά του παρόντος. Οι οικονομικοί φορείς μεριμνούν να διαθέτουν πιστοποιητικά, τα οποία να καλύπτουν και τον χρόνο υποβολής της προσφοράς, προκειμένου να τα υποβάλουν, εφόσον αναδειχθούν προσωρινοί ανάδοχοι. Τα εν λόγω πιστοποιητικά υποβάλλονται μαζί με τα υπόλοιπα αποδεικτικά μέσα της παραγράφου 3.2 της παρούσας, από τον προσωρινό ανάδοχο, μέσω του υποσυστήματος, στον φάκελο «δικαιολογητικά προσωρινού αναδόχου».

Αν το αρμόδιο για την έκδοση των ανωτέρω κράτος-μέλος ή χώρα δεν εκδίδει τέτοιου είδους έγγραφα ή πιστοποιητικά ή όπου το έγγραφο ή τα πιστοποιητικά αυτά δεν καλύπτουν όλες τις περιπτώσεις που αναφέρονται στις παραγράφους 2.2.3.1 και 2.2.3.2 περ. α' και β', καθώς και στην περ. β' της παραγράφου 2.2.3.4, τα έγγραφα ή τα πιστοποιητικά μπορεί να αντικαθίστανται από ένορκη βεβαίωση ή, στα κράτη - μέλη ή στις χώρες όπου δεν προβλέπεται ένορκη βεβαίωση, από υπεύθυνη δήλωση του ενδιαφερομένου ενώπιον αρμόδιας δικαστικής ή διοικητικής αρχής, συμβολαιογράφου ή αρμόδιου επαγγελματικού ή εμπορικού οργανισμού του κράτους - μέλους ή της χώρας καταγωγής ή της χώρας όπου είναι εγκατεστημένος ο οικονομικός φορέας. Οι αρμόδιες δημόσιες αρχές παρέχουν, όπου κρίνεται αναγκαίο, επίσημη δήλωση στην οποία αναφέρεται ότι δεν εκδίδονται τα έγγραφα ή τα πιστοποιητικά της παρούσας παραγράφου ή ότι τα έγγραφα αυτά δεν καλύπτουν όλες τις περιπτώσεις που αναφέρονται στις παραγράφους 2.2.3.1 και 2.2.3.2 περ. α' και β', καθώς και στην περ. β' της παραγράφου 2.2.3.4. Οι επίσημες δηλώσεις καθίστανται διαθέσιμες μέσω του επιγραμμικού αποθετηρίου πιστοποιητικών (eCertis) του άρθρου 40 του ν. 4413/2016. Ειδικότερα οι οικονομικοί φορείς προσκομίζουν:

**α)** για την παράγραφο 2.2.3.1 απόσπασμα του σχετικού μητρώου, όπως του ποινικού μητρώου ή, ελλείψει αυτού, ισοδύναμο έγγραφο που εκδίδεται από αρμόδια δικαστική ή διοικητική αρχή του κράτους-μέλους ή της χώρας καταγωγής ή της χώρας όπου είναι εγκατεστημένος ο οικονομικός φορέας, από το οποίο προκύπτει ότι πληρούνται αυτές οι προϋποθέσεις, που να έχει εκδοθεί έως τρεις (3) μήνες πριν από την υποβολή του.

Η υποχρέωση προσκόμισης του ως άνω αποσπάσματος αφορά και στα μέλη του διοικητικού, διευθυντικού ή εποπτικού οργάνου του εν λόγω οικονομικού φορέα ή στα πρόσωπα που έχουν εξουσία εκπροσώπησης, λήψης αποφάσεων ή ελέγχου σε αυτό κατά τα ειδικότερα αναφερόμενα στην ως άνω παράγραφο 2.2.3.1.

Σημειώνεται ότι απαιτείται η προσκόμιση αποσπάσματος του σχετικού μητρώου, όπως του ποινικού μητρώου, και από οικονομικούς φορείς που είναι νομικά πρόσωπα, σχετικά με τα αδικήματα για τα οποία προβλέπεται η διάγνωση ποινικής ευθύνης τους με βάση τα άρθρα 134 και 135 του ΣΤ' Κεφαλαίου «Ευθύνη νομικών προσώπων σε περίπτωση δωροδοκίας» του ν. 5090/2024, από τη δημοσίευση του ως άνω νόμου [23-02-2024], ειδικά για τις αξιόποινες πράξεις των άρθρων 159Α (Δωροδοκία πολιτικών προσώπων), 236 (Δωροδοκία υπαλλήλου) και των παρ. 2 έως 4 του άρθρου 237 (Δωροληψία και δωροδοκία δικαστικών λειτουργών) του Ποινικού Κώδικα, που τελούνται προς όφελος ή για λογαριασμό νομικών προσώπων ή οντοτήτων. Αντί για

την προσκόμιση αποσπάσματος του σχετικού μητρώου, αρκεί η προσκόμιση ένορκης βεβαίωσης, κατ' εφαρμογή του άρθρου 80 παρ. 2 του ν. 4412/2016, σε περίπτωση που στο κράτος εγκατάστασης του νομικού προσώπου δεν προβλέπεται η τήρηση ποινικού μητρώου για τα νομικά πρόσωπα ή οντότητες, ούτε η έκδοση ισοδύναμου με το απόσπασμα ποινικού μητρώου εγγράφου. Η αμετάκλητη ποινική απόφαση περί επιβολής κυρώσεων εις βάρος νομικού προσώπου-οντότητας, έχει ως συνέπεια τον αποκλεισμό του/της από τις συμβάσεις παραχώρησης, για τα αδικήματα δωροδοκίας της περ. β' της παρ. 4 του άρθρου 39 του ν. 4413/2016.

**β)** για την παράγραφο 2.2.3.2 πιστοποιητικό που εκδίδεται από την αρμόδια αρχή του οικείου κράτους - μέλους ή χώρας καταγωγής ή εγκατάστασής του, που να είναι εν ισχύ κατά το χρόνο υποβολής του, άλλως, στην περίπτωση που δεν αναφέρεται σε αυτό χρόνος ισχύος, που να έχει εκδοθεί έως τρεις (3) μήνες πριν από την υποβολή του.

Ιδίως οι οικονομικοί φορείς που είναι εγκατεστημένοι στην Ελλάδα προσκομίζουν:

**i)** Για την απόδειξη της εκπλήρωσης των φορολογικών υποχρεώσεων της παραγράφου 2.2.3.2 περίπτωση α' πιστοποιητικό φορολογικής ενημερότητας εκδιδόμενο από την Α.Α.Δ.Ε.. Οι αλλοδαποί προσφέροντες θα υποβάλλουν υπεύθυνη δήλωση περί του ότι δεν έχουν υποχρέωση καταβολής φόρων στην Ελλάδα. Σε περίπτωση που έχουν τέτοια υποχρέωση θα υποβάλλουν σχετικό αποδεικτικό της Α.Α.Δ.Ε.

Για οφειλές έως και χίλια (1.000) ευρώ που δεν έχουν καταβληθεί, σύμφωνα με την παράγραφο 2.2.3.3 της παρούσας, προσκομίζεται από τον οικονομικό φορέα βεβαίωση οφειλής από την Α.Α.Δ.Ε..

**ii)** Για την απόδειξη της εκπλήρωσης των υποχρεώσεων προς τους οργανισμούς κοινωνικής ασφάλισης της παραγράφου 2.2.3.2 περίπτωση α' πιστοποιητικό ασφαλιστικής ενημερότητας εκδιδόμενο από τον e-ΕΦΚΑ. Οι εγκατεστημένοι στην Ελλάδα οικονομικοί φορείς υποβάλλουν αποδεικτικό ασφαλιστικής ενημερότητας (κύριας και επικουρικής ασφάλισης) για το προσωπικό τους με σχέση εξαρτημένης εργασίας. Δεν αποτελούν απόδειξη ενημερότητας του υποψηφίου, αποδεικτικά ασφαλιστικής ενημερότητας των φυσικών προσώπων που στελεχώνουν το πτυχίο της εταιρίας ως εταίροι. Οι αλλοδαποί υποψήφιοι (φυσικά και νομικά πρόσωπα), που δεν υποβάλλουν τα άνω αποδεικτικά, υποβάλλουν υπεύθυνη δήλωση περί του ότι δεν απασχολούν προσωπικό, για το οποίο υπάρχει υποχρέωση ασφάλισης σε ημεδαπούς ασφαλιστικούς οργανισμούς. Αν απασχολούν τέτοιο προσωπικό, πρέπει να υποβάλλουν σχετικό αποδεικτικό ασφαλιστικής ενημερότητας εκδιδόμενο από τον e-ΕΦΚΑ.

Για οφειλές έως και χίλια (1.000) ευρώ που δεν έχουν καταβληθεί προσκομίζεται από τον οικονομικό φορέα βεβαίωση οφειλής από τον ΕΦΚΑ.

Τα πιστοποιητικά φορολογικής και ασφαλιστικής ενημερότητας πρέπει να καλύπτουν και την ημερομηνία υποβολής του φακέλου προσφοράς και την ημερομηνία υποβολής των δικαιολογητικών κατακύρωσης.

**iii)** Για την παράγραφο 2.2.3.2 περίπτωση α', πλέον των ως άνω πιστοποιητικών, υπεύθυνη δήλωση ότι δεν έχει εκδοθεί δικαστική ή διοικητική απόφαση με τελεσίδικη και δεσμευτική ισχύ για την αθέτηση των υποχρεώσεών τους όσον αφορά στην καταβολή φόρων ή εισφορών κοινωνικής ασφάλισης.

**γ)** για την παράγραφο 2.2.3.4 περίπτωση β' πιστοποιητικό που εκδίδεται από την αρμόδια αρχή του οικείου κράτους - μέλους ή χώρας καταγωγής ή εγκατάστασής του, που να έχει εκδοθεί έως τρεις (3) μήνες πριν από την υποβολή του.

Ιδίως οι οικονομικοί φορείς που είναι εγκατεστημένοι στην Ελλάδα προσκομίζουν:

**i)** Ενιαίο Πιστοποιητικό Δικαστικής Φερεγγυότητας από το αρμόδιο Πρωτοδικείο της έδρας του οικονομικού φορέα, από το οποίο προκύπτει ότι δεν τελούν υπό πτώχευση, πτωχευτικό συμβιβασμό ή υπό αναγκαστική διαχείριση ή δικαστική εκκαθάριση ή ότι δεν έχουν υπαχθεί σε διαδικασία εξυγίανσης. Για τις ΙΚΕ προσκομίζεται επιπλέον και πιστοποιητικό του Γ.Ε.Μ.Η. περί μη έκδοσης απόφασης λύσης ή κατάθεσης αίτησης λύσης του νομικού προσώπου, ενώ για τις ΕΠΕ προσκομίζεται επιπλέον πιστοποιητικό μεταβολών.

**ii)** Πιστοποιητικό του Γ.Ε.Μ.Η. από το οποίο προκύπτει ότι το νομικό πρόσωπο δεν έχει λυθεί και τεθεί υπό εκκαθάριση με απόφαση των εταίρων, σύμφωνα με τις κείμενες διατάξεις, ως κάθε φορά ισχύουν. Τα φυσικά πρόσωπα δεν υποβάλλουν πιστοποιητικό περί μη θέσης σε εκκαθάριση.

**iii)** Εκτύπωση της καρτέλας «Στοιχεία Μητρώου/ Επιχείρησης» από την ηλεκτρονική πλατφόρμα της Ανεξάρτητης Αρχής Δημοσίων Εσόδων, όπως αυτά εμφανίζονται στο taxinet, από την οποία να προκύπτει η μη αναστολή της επιχειρηματικής δραστηριότητάς τους.

Προκειμένου για τα σωματεία και τους συνεταιρισμούς, το Ενιαίο Πιστοποιητικό Δικαστικής Φερεγγυότητας εκδίδεται για τα σωματεία από το αρμόδιο Πρωτοδικείο, και για τους συνεταιρισμούς για το χρονικό διάστημα έως τις 31.12.2019 από το Ειρηνοδικείο και μετά την παραπάνω ημερομηνία από το Γ.Ε.Μ.Η.

**δ)** Για τις λοιπές περιπτώσεις της παραγράφου 2.2.3.4, ένορκη βεβαίωση ότι δεν συντρέχουν στο πρόσωπο του οικονομικού φορέα οι αντίστοιχοι λόγοι αποκλεισμού ή αν ο οικονομικός φορέας είναι εγκατεστημένος σε κράτος-μέλος ή τρίτη χώρα όπου δεν προβλέπεται ένορκη βεβαίωση, υπεύθυνη δήλωση του ενδιαφερομένου ενώπιον αρμόδιας δικαστικής ή διοικητικής αρχής, συμβολαιογράφου ή αρμόδιου επαγγελματικού ή εμπορικού οργανισμού του κράτους-μέλους ή της χώρας καταγωγής ή χώρας όπου είναι εγκατεστημένος ο οικονομικός φορέας.

**ε)** για την παράγραφο 2.2.3.9. υπεύθυνη δήλωση του προσφέροντος οικονομικού φορέα ότι δεν έχει εκδοθεί σε βάρος του απόφαση αποκλεισμού.

**στ)** για την παράγραφο 2.2.3.5α δικαιολογητικά ονομαστικοποίησης των μετοχών, που καθορίζονται κατωτέρω, εφόσον ο προσωρινός ανάδοχος είναι ανώνυμη εταιρία ή νομικό πρόσωπο στη μετοχική σύνθεση του οποίου συμμετέχει ανώνυμη εταιρεία ή νομικό πρόσωπο της αλλοδαπής που αντιστοιχεί σε ανώνυμη εταιρεία (πλην των περιπτώσεων που αναφέρθηκαν στην παρ. 2.2.3.5α της παρούσας ανωτέρω).

Συγκεκριμένα, προσκομίζονται:

**i)** Για την απόδειξη της εξαίρεσης από την υποχρέωση ονομαστικοποίησης των μετοχών τους κατά την περ. α) της παραγράφου 2.2.3.5α βεβαίωση του αρμοδίου Χρηματιστηρίου.

**ii)** Όσον αφορά την εξαίρεση της περ. β) της παραγράφου 2.2.3.5α, για την απόδειξη του ελέγχου δικαιωμάτων ψήφου υπεύθυνη δήλωση της ελεγχόμενης εταιρείας και, εάν αυτή είναι διαφορετική του προσωρινού αναδόχου, πρόσθετη υπεύθυνη δήλωση του τελευταίου, στις οποίες αναφέρονται οι επιχειρήσεις επενδύσεων, οι εταιρείες διαχείρισης κεφαλαίων/ενεργητικού ή κεφαλαίων επιχειρηματικών συμμετοχών, ανά περίπτωση και το συνολικό ποσοστό των δικαιωμάτων ψήφου που ελέγχουν στην ελεγχόμενη από αυτές εταιρεία. Οι υπεύθυνες αυτές δηλώσεις συνοδεύονται υποχρεωτικά από βεβαίωση ή άλλο έγγραφο, από το οποίο προκύπτει ότι οι ελέγχουσες τα δικαιώματα ψήφου εταιρείες είναι εποπτευόμενες κατά τα οριζόμενα στην παράγραφο 2.2.3.5α.

**iii)** Δικαιολογητικά ονομαστικοποίησης μετοχών του προσωρινού αναδόχου:

- Πιστοποιητικό αρμόδιας αρχής του κράτους της έδρας, από το οποίο να προκύπτει ότι οι μετοχές είναι ονομαστικές, που έχει εκδοθεί έως τριάντα (30) εργάσιμες ημέρες πριν από την υποβολή του.

- Αναλυτική κατάσταση με τα στοιχεία των μετόχων της εταιρείας και τον αριθμό των μετοχών κάθε μετόχου (μετοχολόγιο), όπως τα στοιχεία αυτά είναι καταχωρημένα στο βιβλίο μετόχων της εταιρείας, το πολύ τριάντα (30) εργάσιμες ημέρες πριν από την ημέρα υποβολής της προσφοράς. Ειδικότερα:

- Όσον αφορά στις εγκατεστημένες στην Ελλάδα ανώνυμες εταιρείες υποβάλλεται πιστοποιητικό του Γ.Ε.Μ.Η. από το οποίο να προκύπτει ότι οι μετοχές τους είναι ονομαστικές, που να έχει εκδοθεί έως τριάντα (30) εργάσιμες ημέρες πριν από την υποβολή του, και αναλυτική κατάσταση με τα στοιχεία των μετόχων της εταιρείας και τον αριθμό των μετοχών κάθε μετόχου (μετοχολόγιο), όπως τα στοιχεία αυτά είναι καταχωρημένα στο βιβλίο μετόχων της εταιρείας, το πολύ τριάντα (30) εργάσιμες ημέρες πριν από την ημέρα υποβολής της προσφοράς.

- Όσον αφορά στις αλλοδαπές ανώνυμες εταιρείες ή αλλοδαπά νομικά πρόσωπα που αντιστοιχούν σε ανώνυμες εταιρείες:

**A)** εφόσον έχουν κατά το δίκαιο της έδρας τους ονομαστικές μετοχές, προσκομίζουν:

- i) πιστοποιητικό αρμόδιας αρχής του κράτους της έδρας, από το οποίο να προκύπτει ότι οι μετοχές τους είναι ονομαστικές,
- ii) αναλυτική κατάσταση μετόχων, με τον αριθμό των μετοχών του κάθε μετόχου, όπως τα στοιχεία αυτά είναι καταχωρημένα στο βιβλίο μετόχων της εταιρείας, με ημερομηνία το πολύ 30 εργάσιμες ημέρες πριν την υποβολή της προσφοράς,
- iii) κάθε άλλο στοιχείο από το οποίο να προκύπτει η ονομαστικοποίηση μέχρι φυσικού προσώπου των μετόχων, που έχει συντελεστεί τις τελευταίες 30 (τριάντα) εργάσιμες ημέρες πριν την υποβολή της προσφοράς.

**B)** εφόσον δεν έχουν υποχρέωση ονομαστικοποίησης μετοχών ή δεν προβλέπεται η ονομαστικοποίηση των μετοχών, προσκομίζουν:

- i) βεβαίωση περί μη υποχρέωσης ονομαστικοποίησης των μετοχών από αρμόδια αρχή, εφόσον υπάρχει σχετική πρόβλεψη, διαφορετικά προσκομίζεται υπεύθυνη δήλωση του διαγωνιζομένου. Για την περίπτωση μη πρόβλεψης ονομαστικοποίησης προσκομίζεται υπεύθυνη δήλωση του διαγωνιζομένου,
- ii) έγκυρη και ενημερωμένη κατάσταση προσώπων που κατέχουν τουλάχιστον 1% των μετοχών ή δικαιωμάτων ψήφου,
- iii) εάν δεν τηρείται τέτοια κατάσταση, προσκομίζεται σχετική κατάσταση προσώπων, που κατέχουν τουλάχιστον ένα τοις εκατό (1%) των μετοχών ή δικαιωμάτων ψήφου, σύμφωνα με την τελευταία Γενική Συνέλευση, αν τα πρόσωπα αυτά είναι γνωστά στην εταιρεία. Σε αντίθετη περίπτωση, η εταιρεία αιτιολογεί τους λόγους που δεν είναι γνωστά τα ως άνω πρόσωπα, η δε αναθέτουσα αρχή δεν διαθέτει διακριτική ευχέρεια κατά την κρίση της αιτιολογίας αυτής.

Όλα τα ανωτέρω έγγραφα πρέπει να είναι επικυρωμένα από την κατά νόμο αρμόδια αρχή του κράτους της έδρας του υποψηφίου και να συνοδεύονται από επίσημη μετάφραση στην ελληνική.

Ελλείψεις στα δικαιολογητικά ονομαστικοποίησης των μετοχών συμπληρώνονται κατά την παράγραφο 3.1.2 της παρούσας.

Η αναθέτουσα αρχή ελέγχει επίσης, επί ποινή απαραδέκτου της προσφοράς, εάν στη διαδικασία συμμετέχει εξωχώρια εταιρεία από «μη συνεργάσιμα κράτη στον φορολογικό τομέα» κατά την

έννοια των παρ. 3 και 4 του άρθρου 65 του ν. 4172/2013, καθώς και από κράτη που έχουν προνομιακό φορολογικό καθεστώς, όπως αυτά ορίζονται στον κατάλογο της απόφασης της παρ. 7 του άρθρου 65 του ως άνω Κώδικα, κατά τα αναφερόμενα στην περίπτωση α' της παραγράφου 4 του άρθρου 4 του ν. 3310/2005. Προς τον σκοπό αυτό ο προσωρινός ανάδοχος, πέραν των ως άνω δικαιολογητικών ονομαστικοποίησης, προσκομίζει κατά το στάδιο κατακύρωσης υπεύθυνη δήλωση ότι δεν είναι εξωχώρια εταιρεία, κατά την ανωτέρω έννοια και δεν εμπίπτει στις διατάξεις της παρ.4 εδαφ. α & β του άρθρου 4 του Ν. 3310/2005, όπως ισχύει.

**ζ)** για την παράγραφο 2.2.3.5 υποβάλλεται από τον προσωρινό ανάδοχο, μαζί με τα υπόλοιπα δικαιολογητικά κατακύρωσης, υπεύθυνη δήλωση, στην οποία δηλώνεται ότι δεν συντρέχουν οι καταστάσεις ρωσικής εμπλοκής που περιγράφονται στην εν λόγω παράγραφο (υπόδειγμα του περιεχομένου της υπεύθυνης δήλωσης περιλαμβάνεται στο Παράρτημα Χ της παρούσας Διακήρυξης). Η υπεύθυνη δήλωση υπογράφεται από τον νόμιμο εκπρόσωπο του οικονομικού φορέα, σύμφωνα με τα προβλεπόμενα στο άρθρο 79Α του ν. 4412/2016.

**Β.2.** Τα αποδεικτικά μέσα της καταλληλότητας άσκησης επαγγελματικής δραστηριότητας που ορίζονται στην παράγραφο 2.2.4 υποβάλλονται κατά την παρ. 2.4.3 ως Περιεχόμενα του Φακέλου «Δικαιολογητικά Συμμετοχής- Τεχνική Προσφορά».

**Β.3.** Ο Τα αποδεικτικά μέσα των κριτηρίων οικονομικής και χρηματοοικονομικής επάρκειας που ορίζονται στην παράγραφο 2.2.5 υποβάλλονται κατά την παρ. 2.4.3 ως Περιεχόμενα του Φακέλου «Δικαιολογητικά Συμμετοχής- Τεχνική Προσφορά».

**Β.4.** Τα αποδεικτικά μέσα των κριτηρίων τεχνικής και επαγγελματικής ικανότητας που ορίζονται στην παράγραφο 2.2.6 υποβάλλονται κατά την παρ. 2.4.3 ως Περιεχόμενα του Φακέλου «Δικαιολογητικά Συμμετοχής- Τεχνική Προσφορά».

**Β.5.** Τα αποδεικτικά μέσα των προτύπων διασφάλισης ποιότητας που ορίζονται στην παράγραφο 2.2.7 υποβάλλονται κατά την παρ. 2.4.3 ως Περιεχόμενα του Φακέλου «Δικαιολογητικά Συμμετοχής- Τεχνική Προσφορά».

**Β.6.** Για την απόδειξη της νόμιμης εκπροσώπησης, στις περιπτώσεις που ο οικονομικός φορέας είναι νομικό πρόσωπο και εγγράφεται υποχρεωτικά ή προαιρετικά, κατά την κείμενη νομοθεσία, και δηλώνει την εκπροσώπηση και τις μεταβολές της σε αρμόδια αρχή (πχ ΓΕΜΗ), προσκομίζει σχετικό πιστοποιητικό ισχύουσας εκπροσώπησης, το οποίο πρέπει να έχει εκδοθεί έως τριάντα (30) εργάσιμες ημέρες πριν από την υποβολή του, εκτός αν αυτό φέρει συγκεκριμένο χρόνο ισχύος.

Ειδικότερα για τους ημεδαπούς οικονομικούς φορείς προσκομίζονται:

i) για την απόδειξη της νόμιμης εκπροσώπησης, στις περιπτώσεις που ο οικονομικός φορέας είναι νομικό πρόσωπο και υποχρεούται, κατά την κείμενη νομοθεσία, να δηλώνει την εκπροσώπηση και τις μεταβολές της στο ΓΕΜΗ, προσκομίζει σχετικό πιστοποιητικό ισχύουσας εκπροσώπησης, το οποίο πρέπει να έχει εκδοθεί έως τριάντα (30) εργάσιμες ημέρες πριν από την υποβολή του.

ii) Για την απόδειξη της νόμιμης σύστασης και των μεταβολών του νομικού προσώπου γενικό πιστοποιητικό μεταβολών του ΓΕΜΗ, εφόσον έχει εκδοθεί έως τρεις (3) μήνες πριν από την υποβολή του.

Στις λοιπές περιπτώσεις τα κατά περίπτωση νομιμοποιητικά έγγραφα σύστασης και νόμιμης εκπροσώπησης (όπως καταστατικά, πιστοποιητικά μεταβολών, αντίστοιχα ΦΕΚ, αποφάσεις συγκρότησης οργάνων διοίκησης σε σώμα, κλπ., ανάλογα με τη νομική μορφή του οικονομικού

φορέα), συνοδευόμενα από υπεύθυνη δήλωση του νόμιμου εκπροσώπου ότι εξακολουθούν να ισχύουν κατά την υποβολή τους.

Σε περίπτωση που για τη διενέργεια της παρούσας διαδικασίας ανάθεσης έχουν χορηγηθεί εξουσίες σε πρόσωπο πλέον αυτών που αναφέρονται στα παραπάνω έγγραφα, προσκομίζεται επιπλέον απόφαση- πρακτικό του αρμοδίου καταστατικού οργάνου διοίκησης του νομικού προσώπου με την οποία χορηγήθηκαν οι σχετικές εξουσίες. Όσον αφορά τα φυσικά πρόσωπα, εφόσον έχουν χορηγηθεί εξουσίες σε τρίτα πρόσωπα, προσκομίζεται εξουσιοδότηση του οικονομικού φορέα.

Οι αλλοδαποί οικονομικοί φορείς προσκομίζουν τα προβλεπόμενα, κατά τη νομοθεσία της χώρας εγκατάστασης, αποδεικτικά έγγραφα, και εφόσον δεν προβλέπονται, υπεύθυνη δήλωση του νόμιμου εκπροσώπου, από την οποία αποδεικνύονται τα ανωτέρω ως προς τη νόμιμη σύσταση, μεταβολές και εκπροσώπηση του οικονομικού φορέα.

Οι ως άνω υπεύθυνες δηλώσεις γίνονται αποδεκτές, εφόσον έχουν συνταχθεί μετά την κοινοποίηση της πρόσκλησης για την υποβολή των δικαιολογητικών.

Από τα ανωτέρω έγγραφα πρέπει να προκύπτουν η νόμιμη σύσταση του οικονομικού φορέα, όλες οι σχετικές τροποποιήσεις των καταστατικών, το/τα πρόσωπο/α που δεσμεύει/ουν νόμιμα την εταιρία κατά την ημερομηνία διενέργειας του διαγωνισμού (νόμιμος εκπρόσωπος, δικαίωμα υπογραφής κλπ.), τυχόν τρίτοι, στους οποίους έχει χορηγηθεί εξουσία εκπροσώπησης, καθώς και η θητεία του/των ή/και των μελών του οργάνου διοίκησης/ νόμιμου εκπροσώπου.

**B.7.** Οι οικονομικοί φορείς που είναι εγγεγραμμένοι σε επίσημους καταλόγους που προβλέπονται από τις εκάστοτε ισχύουσες εθνικές διατάξεις ή διαθέτουν πιστοποίηση από οργανισμούς πιστοποίησης που συμμορφώνονται με τα ευρωπαϊκά πρότυπα πιστοποίησης, μπορούν να προσκομίζουν στις αναθέτουσες αρχές πιστοποιητικό εγγραφής εκδιδόμενο από την αρμόδια αρχή ή το πιστοποιητικό που εκδίδεται από τον αρμόδιο οργανισμό πιστοποίησης.

Στα πιστοποιητικά αυτά αναφέρονται τα δικαιολογητικά βάσει των οποίων έγινε η εγγραφή των εν λόγω οικονομικών φορέων στον επίσημο κατάλογο ή η πιστοποίηση και η κατάταξη στον εν λόγω κατάλογο.

Η πιστοποιούμενη εγγραφή στους επίσημους καταλόγους από τους αρμόδιους οργανισμούς ή το πιστοποιητικό, που εκδίδεται από τον οργανισμό πιστοποίησης, συνιστά τεκμήριο καταλληλότητας όσον αφορά τις απαιτήσεις ποιοτικής επιλογής, τις οποίες καλύπτει ο επίσημος κατάλογος ή το πιστοποιητικό.

Οι οικονομικοί φορείς που είναι εγγεγραμμένοι σε επίσημους καταλόγους απαλλάσσονται από την υποχρέωση υποβολής των δικαιολογητικών που αναφέρονται στο πιστοποιητικό εγγραφής τους. Ειδικώς όσον αφορά την καταβολή των εισφορών κοινωνικής ασφάλισης και των φόρων και τελών, προσκομίζονται επιπροσθέτως της βεβαίωσης εγγραφής στον επίσημο κατάλογο και πιστοποιητικά, κατά τα οριζόμενα ανωτέρω στην περίπτωση Β.1, υποπερ. i, ii και iii της περ. β.

**B.8.** Οι ενώσεις οικονομικών φορέων ή κοινοπραξίες που υποβάλλουν κοινή προσφορά, υποβάλλουν τα παραπάνω, κατά περίπτωση δικαιολογητικά και έγγραφα αποδεικτικά μέσα, για κάθε οικονομικό φορέα που συμμετέχει στην ένωση ή κοινοπραξία, σύμφωνα με τα ειδικότερα προβλεπόμενα στο άρθρο 25 παρ. 3 του ν. 4413/2016.

**B.9.** Στην περίπτωση που οικονομικός φορέας επιθυμεί να στηριχθεί στις ικανότητες άλλων φορέων, σύμφωνα με την παράγραφο 2.2.8, υποβάλλει τα δικαιολογητικά και τα αποδεικτικά μέσα, των παραγράφων 2 και 3 του άρθρου 40 του Ν. 4413 για τους φορείς αυτούς.

Για την απόδειξη ότι θα έχει στη διάθεσή του τους αναγκαίους πόρους, προσκομίζει, ιδίως, σχετική έγγραφη δέσμευση των φορέων αυτών για τον σκοπό αυτό. Ειδικότερα, προσκομίζεται έγγραφο (συμφωνητικό ή σε περίπτωση νομικού προσώπου απόφαση του αρμοδίου οργάνου διοίκησης αυτού ή σε περίπτωση φυσικού προσώπου υπεύθυνη δήλωση), δυνάμει του οποίου αμφότεροι, διαγωνιζόμενος οικονομικός φορέας και τρίτος φορέας, εγκρίνουν τη μεταξύ τους συνεργασία για την κατά περίπτωση παροχή προς τον διαγωνιζόμενο της χρηματοοικονομικής ή/και τεχνικής ή/και επαγγελματικής ικανότητας του φορέα, ώστε αυτή να είναι στη διάθεση του διαγωνιζόμενου για την εκτέλεση της Σύμβασης. Η σχετική αναφορά θα πρέπει να είναι λεπτομερής και να αναφέρει κατ' ελάχιστον τους συγκεκριμένους πόρους που θα είναι διαθέσιμοι για την εκτέλεση της σύμβασης και τον τρόπο δια του οποίου θα χρησιμοποιηθούν αυτοί για την εκτέλεση της σύμβασης. Ο τρίτος θα δεσμεύεται ρητά ότι θα διαθέσει στον διαγωνιζόμενο τους συγκεκριμένους πόρους κατά τη διάρκεια της σύμβασης και ο διαγωνιζόμενος ότι θα κάνει χρήση αυτών σε περίπτωση που του ανατεθεί η σύμβαση.

Σε περίπτωση που ο τρίτος διαθέτει χρηματοοικονομική επάρκεια, θα δηλώνει επίσης ότι καθίσταται από κοινού με τον διαγωνιζόμενο υπεύθυνος για την εκτέλεση της σύμβασης.

Σε περίπτωση που ο τρίτος διαθέτει στοιχεία τεχνικής ή επαγγελματικής καταλληλότητας που σχετίζονται με τα επαγγελματικά προσόντα ή με την σχετική επαγγελματική εμπειρία, θα δεσμεύεται ότι θα εκτελέσει τις εργασίες ή υπηρεσίες για τις οποίες απαιτούνται οι συγκεκριμένες ικανότητες, δηλώνοντας το τμήμα της σύμβασης που θα εκτελέσει.

**B.10.** Στην περίπτωση που ο οικονομικός φορέας δηλώνει στην προσφορά του ότι θα κάνει χρήση υπεργολάβων, στις ικανότητες των οποίων στηρίζεται, προσκομίζεται υπεύθυνη δήλωση του προσφέροντος με αναφορά του τμήματος της σύμβασης το οποίο προτίθεται να αναθέσει σε τρίτους υπό μορφή υπεργολαβίας και υπεύθυνη δήλωση των υπεργολάβων ότι αποδέχονται την εκτέλεση των εργασιών.

**B.11.** Επισημαίνεται ότι γίνονται αποδεκτές:

- οι ένορκες βεβαιώσεις που αναφέρονται στην παρούσα Διακήρυξη, εφόσον έχουν συνταχθεί έως τρεις (3) μήνες πριν από την υποβολή τους,
- οι υπεύθυνες δηλώσεις, εφόσον έχουν συνταχθεί μετά την κοινοποίηση της πρόσκλησης για την υποβολή των δικαιολογητικών. Σημειώνεται ότι δεν απαιτείται θεώρηση του γνησίου της υπογραφής τους.

Όπου στην παρούσα Διακήρυξη γίνεται λόγος για υποβολή εγγράφων και δικαιολογητικών εννοείται η υποβολή και προσκόμιση αυτών σύμφωνα με τα οριζόμενα στην Υπουργική Απόφαση υπ' αριθμ. Π1/2390/16.10.2013 (Β' 2677/21.10.2013), εκτός εάν ρητώς γίνεται λόγος για μη ψηφιακή υποβολή εγγράφων. Γίνονται δεκτά ως ηλεκτρονικά έγγραφα και έγγραφα με ψηφιακή επικύρωση ιδιόχειρης υπογραφής μέσω gov.gr.

### 2.3 Κριτήρια Ανάθεσης

---

Κριτήριο ανάθεσης της Σύμβασης είναι η συμφερότερη προσφορά, δηλαδή η προσφορά που παρέχει συνολικό οικονομικό πλεονέκτημα στην αναθέτουσα αρχή, βάσει των κάτωθι κριτηρίων:

ΚΡΙΤΗΡΙΑ ΑΞΙΟΛΟΓΗΣΗΣ & ΣΤΑΘΜΙΣΗ	ΕΣΤΙΑΣΗ ΣΕ ΧΩΡΟΥΣ ΤΟΥ Ο.Μ.Μ.Α.	ΕΣΤΙΑΤΟΡΙΟ ΠΥΡΓΟΥ ΣΚΗΝΗΣ
<b>Κ1 – Επιχειρηματική Πρόταση</b>	70%	
	<ul style="list-style-type: none"> <li>Εξειδίκευση σε επιμέρους κριτήρια με ρητή περιγραφή και βαρύτητες που αθροίζουν στο ανωτέρω ποσοστό</li> </ul>	
<b>Κ2 – Συγκρότηση του Υποψηφίου για την παροχή των υπηρεσιών με βάση την επιχειρηματική πρόταση</b>	30%	
	<ul style="list-style-type: none"> <li>Εξειδίκευση σε επιμέρους κριτήρια με ρητή περιγραφή και βαρύτητες που αθροίζουν στο ανωτέρω ποσοστό</li> </ul>	

Τα ανωτέρω κριτήρια εξειδικεύονται σε επιμέρους υποκριτήρια, ως ακολούθως:

	ΚΡΙΤΗΡΙΟ	ΒΑΡΥΤΗΤΑ	ΑΠΑΙΤΗΣΕΙΣ ΤΕΧΝΙΚΗΣ ΠΡΟΣΦΟΡΑΣ ΑΝΑΔΟΧΟΥ
<b>Κ1</b>	<b>Επιχειρηματική Πρόταση</b>	<b>70%</b>	
K1.1	Σχέδιο Εξυπηρέτησης Εκδηλώσεων τρίτων και συνεδρίων	25%	Προτεινόμενος τρόπος παροχής της υπηρεσίας συμπεριλαμβανόμενης της λειτουργικής και οργανωτικής υποστήριξης. Προτεινόμενα εναλλακτικά μενού και ενδεικτικός τιμοκατάλογος, διακριτά για κάθε είδος εκδήλωσης: catering – buffet corporate (brunch-lunch), seated gala dinner, standing cocktail, family event. Τρεις (3) προτάσεις για κάθε είδος εκδήλωσης: πολύ λιτή, μέση και εμπλουτισμένη πρόταση. Σύνολο: 12 προτάσεις.
K1.2	Σχέδιο Εξυπηρέτησης μπαρ	12,50%	Προτεινόμενος τρόπος παροχής της υπηρεσίας συμπεριλαμβανόμενης της λειτουργικής και οργανωτικής υποστήριξης. Προτεινόμενο μενού και ενδεικτικός τιμοκατάλογος.
K1.3	Σχέδιο Εξυπηρέτησης M Café	12,50%	Προτεινόμενος τρόπος παροχής της υπηρεσίας συμπεριλαμβανόμενης της λειτουργικής και οργανωτικής υποστήριξης. Προτεινόμενο μενού και ενδεικτικός τιμοκατάλογος.
K1.4	Σχέδιο Εξυπηρέτησης Εστιατορίου Προσωπικού και Καλλιτεχνών	10%	Προτεινόμενος τρόπος παροχής της υπηρεσίας συμπεριλαμβανόμενης της λειτουργικής και οργανωτικής υποστήριξης. Προτεινόμενο μενού και ενδεικτικός τιμοκατάλογος.

K1.5	Σχέδιο Αξιοποίησης Εστιατορίου Πύργου Σκηνής	10%	Προσφερόμενες υπηρεσίες (εστιατόριο, εκδηλώσεις). Χειμερινό & θερινό ωράριο λειτουργίας. Προτεινόμενο στήσιμο και διακόσμηση χώρου. Λειτουργική και οργανωτική υποστήριξη. Marketing & προωθητικές ενέργειες.
<b>K2</b>	<b>Συγκρότηση του Υποψηφίου για την παροχή των υπηρεσιών με βάση την επιχειρηματική πρόταση</b>	<b>30%</b>	
K2.1	Οργάνωση και Στελέχωση Ομάδας για την παροχή των υπηρεσιών	15%	Αναφορά σε αριθμό υπαλλήλων ανά θέση (διακριτά μόνιμων και εποχικών) της ομάδας που πρόκειται να εκτελέσει τη σύμβαση. Ειδικότερα σε ότι αφορά σε διευθυντικές θέσεις (π.χ. Υπεύθυνος Πωλήσεων, Operations Manager) και υποβολή σχετικών βιογραφικών τα οποία θα αξιολογηθούν ως προς τη γενική εργασιακή εμπειρία, την εμπειρία σε παρόμοιες θέσεις και τη γενική & ειδική εκπαίδευσή τους.
K2.2	Βασικοί Δείκτες Απόδοσης (ΒΔΑ) (Key Performance Indicators - KPIs) για την παροχή των υπηρεσιών	5%	Παρουσίαση των Βασικών Δεικτών Απόδοσης (ΒΔΑ – KPIs) που προτείνει ο υποψήφιος σχετικά με: (α) το σύστημα παρακολούθησης της ικανοποίησης πελατών, με έμφαση στις διαδικασίες και μεθόδους ανατροφοδότησης από τους πελάτες, (β) το σύστημα οικονομικής διαχείρισης, με έμφαση στις διαδικασίες παρακολούθησης εσόδων & εξόδων, κατάρτιση και παρακολούθηση προϋπολογισμού, ανάπτυξης και επενδύσεων, οικονομικών αναφορών και εσωτερικού ελέγχου, (γ) το σύστημα διαχείρισης ανθρώπινου δυναμικού, με έμφαση στις διαδικασίες αναζήτησης, αξιολόγησης και επιλογής προσωπικού, στην παροχή προγραμμάτων εκπαίδευσης και επαγγελματικής κατάρτισης, στην αξιολόγηση της απόδοσης του προσωπικού, στη διαχείριση σχέσεων και επικοινωνίας και στην τήρηση της εργατικής νομοθεσίας και των κανονισμών ασφάλειας και υγιεινής, (δ) το σύστημα διασφάλισης ποιότητας, με έμφαση στις διαδικασίες επιλογής και ελέγχου προμηθευτών, της υγιεινής και ασφάλειας τροφίμων και του μηχανισμού συνεχούς βελτίωσης της ποιότητας των παρεχόμενων υπηρεσιών, τα οποία θα χρησιμοποιούνται για την αξιολόγηση των παρεχόμενων υπηρεσιών κατά τη διάρκεια της σύμβασης.

			Επισημαίνεται ότι οι ελάχιστοι Βασικοί Δείκτες Απόδοσης περιλαμβάνονται στο Παράρτημα VII της παρούσας.
K2.3	Σχέδιο εκπαίδευσης προσωπικού για την παροχή των υπηρεσιών	5%	Παρουσίαση αντικειμένου και συχνότητας διενέργειας συγκεκριμένων προγραμμάτων εκπαίδευσης που προτίθεται να παράσχει ο υποψήφιος στο προσωπικό που θα συμμετέχει στις εργασίες που απαιτούνται από τη σύμβαση, με έμφαση στις βασικές αρχές υγιεινής και ασφάλειας τροφίμων, εξυπηρέτησης πελατών, κατάρτισης και αναβάθμισης δεξιοτήτων (π.χ. νέες τάσεις στον τομέα της γαστρονομίας, τεχνικές παρασκευής, διαχείριση προϊόντων).
K2.4	Πολιτικές Περιβαλλοντικής και Κοινωνικής Υπευθυνότητας κατά την παροχή των υπηρεσιών	5%	Παρουσίαση των βασικών αρχών της περιβαλλοντικής πολιτικής που προτίθεται να υιοθετήσει ο υποψήφιος για την εκτέλεση των εργασιών που απαιτούνται από τη σύμβαση, με έμφαση στη διαχείριση απορριμμάτων, στην ανακύκλωση, στη χρήση τοπικών και εποχιακών προϊόντων, στην ορθολογική χρήση των παραγόμενων ποσοτήτων των τροφίμων, στη χρήση βιώσιμων συσκευασιών και στην εξοικονόμηση ενέργειας. Παρουσίαση τρόπων ανάδειξης θεμάτων Κοινωνικής Υπευθυνότητας κατά την παροχή των υπηρεσιών της σύμβασης.

Η αξιολόγηση θα γίνει με χαμηλότερο βαθμό το 100 και υψηλότερο βαθμό το 140. Κάθε κριτήριο αξιολόγησης βαθμολογείται αυτόνομα, με βάση τα στοιχεία της πρότασης. Η σταθμισμένη βαθμολογία κάθε κριτηρίου θα προκύπτει από το γινόμενο του επιμέρους συντελεστή βαρύτητας επί τη βαθμολογία του, η δε συνολική βαθμολογία της πρότασης θα προκύπτει από το άθροισμα των σταθμισμένων βαθμολογιών όλων των κριτηρίων. Η συνολική βαθμολογία της πρότασης υπολογίζεται με βάση τον παρακάτω τύπο:  $T = \sigma_1 * K_1 + \sigma_2 * K_2$ . Παραχωρησιούχος αναδεικνύεται όποιος συγκεντρώσει την υψηλότερη συνολικά βαθμολογία (T).

## 2.4 Κατάρτιση - Περιεχόμενο Προσφορών

### 2.4.1 Γενικοί όροι υποβολής προσφορών

Οι προσφορές υποβάλλονται με βάση τις απαιτήσεις που ορίζονται στην παρούσα Διακήρυξη, για όλες τις περιγραφόμενες υπηρεσίες. Δεν επιτρέπονται εναλλακτικές προσφορές.

Η ένωση οικονομικών φορέων υποβάλλει κοινή προσφορά, η οποία υπογράφεται υποχρεωτικά ηλεκτρονικά είτε από όλους τους οικονομικούς φορείς που αποτελούν την ένωση, είτε από εκπρόσωπό τους νομίμως εξουσιοδοτημένο. Στην προσφορά, απαραίτητως πρέπει να προσδιορίζεται η έκταση και το είδος της συμμετοχής του (συμπεριλαμβανομένης της κατανομής αμοιβής μεταξύ τους) κάθε μέλους της ένωσης, καθώς και ο εκπρόσωπος/συντονιστής αυτής. Η εν λόγω δήλωση περιλαμβάνεται είτε στο ΕΕΕΣ (Μέρος ΙΙ. Ενότητα Α) είτε στη συνοδευτική αυτού υπεύθυνη δήλωση που δύναται να υποβάλλουν τα μέλη της ένωσης. Για την υπογραφή της

προδικαστικής προσφυγής από τον εκπρόσωπο/ συντονιστή της ένωσης απαιτείται ρητή εξουσιοδότηση. Η εν λόγω εξουσιοδότηση μπορεί να περιλαμβάνεται είτε στο ΕΕΕΣ (Μέρος ΙΙ. Ενότητα Α), είτε στη συνοδευτική αυτού υπεύθυνη δήλωση, είτε στα έγγραφα συμφωνίας των οικονομικών φορέων για συμμετοχή στο διαγωνισμό ως ένωση, είτε στα πρακτικά των αρμοδίων οργάνων διοίκησης των μελών της ένωσης.

Οι οικονομικοί φορείς μπορούν να αποσύρουν την προσφορά τους, πριν την καταληκτική ημερομηνία υποβολής προσφοράς, χωρίς να απαιτείται έγκριση εκ μέρους του αποφαινομένου οργάνου της αναθέτουσας αρχής, υποβάλλοντας έγγραφη ειδοποίηση προς την αναθέτουσα αρχή μέσω της λειτουργικότητας «Επικοινωνία» του ΕΣΗΔΗΣ.

#### **2.4.2 Χρόνος και Τρόπος υποβολής προσφορών**

**2.4.2.1.** Οι προσφορές υποβάλλονται από τους ενδιαφερόμενους ηλεκτρονικά, μέσω του ΕΣΗΔΗΣ, μέχρι την καταληκτική ημερομηνία και ώρα που ορίζει η παρούσα Διακήρυξη, στην Ελληνική Γλώσσα, σε ηλεκτρονικό φάκελο, σύμφωνα με τα αναφερόμενα στον ν.4412/2016, ιδίως στα άρθρα 36 και 37 και στην κατ' εξουσιοδότηση της παρ. 5 του άρθρου 36 του ν.4412/2016 εκδοθείσα υπ' αριθμ. 64233/08.06.2021 (Β' 2453/ 09.06.2021) Κοινή Απόφαση των Υπουργών Ανάπτυξης και Επενδύσεων και Ψηφιακής Διακυβέρνησης με θέμα «Ρυθμίσεις τεχνικών ζητημάτων που αφορούν την ανάθεση των Δημοσίων Συμβάσεων Προμηθειών και Υπηρεσιών με χρήση των επιμέρους εργαλείων και διαδικασιών του Εθνικού Συστήματος Ηλεκτρονικών Δημοσίων Συμβάσεων (ΕΣΗΔΗΣ)», εφεξής «Κ.Υ.Α. ΕΣΗΔΗΣ Προμήθειες και Υπηρεσίες».

Για τη συμμετοχή στο διαγωνισμό οι ενδιαφερόμενοι οικονομικοί φορείς απαιτείται να διαθέτουν προηγμένη ηλεκτρονική υπογραφή που υποστηρίζεται τουλάχιστον από αναγνωρισμένο (εγκεκριμένο) πιστοποιητικό, το οποίο χορηγήθηκε από πάροχο υπηρεσιών πιστοποίησης, ο οποίος περιλαμβάνεται στον κατάλογο εμπιστευσης που προβλέπεται στην απόφαση 2009/767/ΕΚ και σύμφωνα με τα οριζόμενα στο Κανονισμό (ΕΕ) 910/2014 και να εγγραφούν στο ΕΣΗΔΗΣ, σύμφωνα με την περ. β της παρ. 2 του άρθρου 37 του ν. 4412/2016 και τις διατάξεις του άρθρου 6 της Κ.Υ.Α. ΕΣΗΔΗΣ Προμήθειες και Υπηρεσίες.

Οι αλλοδαποί υποψήφιοι, και σε περίπτωση ένωσης προσώπων τα αλλοδαπά μέλη αυτών, δεν έχουν την υποχρέωση να υπογράψουν τα αποδεικτικά μέσα του παρόντος με χρήση προηγμένης ηλεκτρονικής υπογραφής, αλλά μπορεί να τα αυθεντικοποιούν με οποιονδήποτε άλλον πρόσφορο τρόπο, εφ' όσον στη χώρα προέλευσής τους δεν είναι υποχρεωτική η χρήση προηγμένης ψηφιακής υπογραφής σε διαδικασίες σύναψης δημοσίων συμβάσεων. Στις περιπτώσεις αυτές η προσφορά συνοδεύεται με υπεύθυνη δήλωση, στην οποία δηλώνεται ότι, στη χώρα προέλευσης δεν προβλέπεται η χρήση προηγμένης ψηφιακής υπογραφής ή ότι, στη χώρα προέλευσης δεν είναι υποχρεωτική η χρήση προηγμένης ψηφιακής υπογραφής για τη συμμετοχή σε διαδικασίες σύναψης δημοσίων συμβάσεων. Όπου στην παρούσα γίνεται αναφορά σε ψηφιακή υπογραφή εγγράφων και δικαιολογητικών εφαρμόζεται η παρούσα παράγραφος.

**2.4.2.2.** Ο χρόνος υποβολής της προσφοράς μέσω του ΕΣΗΔΗΣ βεβαιώνεται αυτόματα από το ΕΣΗΔΗΣ με υπηρεσίες χρονοσήμανσης, σύμφωνα με τα οριζόμενα στο άρθρο 37 του ν. 4412/2016 και τις διατάξεις του άρθρου 10 της ως άνω κοινής υπουργικής απόφασης. Μετά την παρέλευση της καταληκτικής ημερομηνίας και ώρας, δεν υπάρχει η δυνατότητα υποβολής προσφοράς στο ΕΣΗΔΗΣ. Σε περιπτώσεις τεχνικής αδυναμίας λειτουργίας του ΕΣΗΔΗΣ, η αναθέτουσα αρχή ρυθμίζει τα της συνέχειας του διαγωνισμού με αιτιολογημένη απόφασή της.

**2.4.2.3.** Οι οικονομικοί φορείς υποβάλλουν με την προσφορά τους τα ακόλουθα σύμφωνα με τις διατάξεις του άρθρου 13 της Κ.Υ.Α. ΕΣΗΔΗΣ Προμήθειες και Υπηρεσίες:

(α) έναν ηλεκτρονικό (υπο)φάκελο με την ένδειξη «Δικαιολογητικά Συμμετοχής», στον οποίο περιλαμβάνεται το σύνολο των κατά περίπτωση απαιτούμενων δικαιολογητικών, σύμφωνα με τις διατάξεις της παρούσας,

(β) έναν ηλεκτρονικό (υπο)φάκελο με την ένδειξη «Τεχνική Προσφορά», στον οποίο περιλαμβάνεται η τεχνική προσφορά του οικονομικού φορέα και το σύνολο των κατά περίπτωση απαιτούμενων δικαιολογητικών.

Από τον οικονομικό φορέα σημαίνονται, με χρήση της σχετικής λειτουργικότητας του ΕΣΗΔΗΣ, τα στοιχεία εκείνα της προσφοράς του που έχουν εμπιστευτικό χαρακτήρα σύμφωνα με τα οριζόμενα στο άρθρο 27 του ν. 4413/2016. Εφόσον ένας οικονομικός φορέας χαρακτηρίζει πληροφορίες ως εμπιστευτικές, λόγω ύπαρξης τεχνικού ή εμπορικού απορρήτου, στη σχετική δήλωσή του, αναφέρει ρητά όλες τις σχετικές διατάξεις νόμου ή διοικητικές πράξεις που επιβάλλουν την εμπιστευτικότητα της συγκεκριμένης πληροφορίας.

Δεν χαρακτηρίζονται ως εμπιστευτικές, πληροφορίες σχετικά με τις τιμές μονάδας, τις προσφερόμενες ποσότητες και τα στοιχεία της τεχνικής προσφοράς που χρησιμοποιούνται για την αξιολόγησή της.

**2.4.2.4.** Εφόσον οι οικονομικοί φορείς καταχωρίσουν τα στοιχεία, με τα δεδομένα και συνημμένα ηλεκτρονικά αρχεία, που αφορούν δικαιολογητικά συμμετοχής-τεχνικής προσφοράς στις αντίστοιχες ειδικές ηλεκτρονικές φόρμες του ΕΣΗΔΗΣ, στην συνέχεια, μέσω σχετικής λειτουργικότητας, εξάγουν αναφορές (εκτυπώσεις) σε μορφή ηλεκτρονικών αρχείων με μορφότυπο PDF, τα οποία αποτελούν συνοπτική αποτύπωση των καταχωρισμένων στοιχείων. Τα ηλεκτρονικά αρχεία των εν λόγω αναφορών (εκτυπώσεων) γίνονται δεκτά, εφόσον υπογράφονται ψηφιακά, σύμφωνα με τις προβλεπόμενες διατάξεις (περ. β της παρ. 2 του άρθρου 37 του ν. 4412/2016) και επισυνάπτονται από τον οικονομικό φορέα στους αντίστοιχους υποφακέλους. Επισημαίνεται ότι η εξαγωγή και η επισύναψη των προαναφερθέντων αναφορών (εκτυπώσεων) δύναται να πραγματοποιείται για κάθε υποφάκελο ξεχωριστά, από τη στιγμή που έχει ολοκληρωθεί η καταχώριση των στοιχείων σε αυτόν.

**2.4.2.5.** Ειδικότερα, όσον αφορά τα συνημμένα ηλεκτρονικά αρχεία της προσφοράς, οι Οικονομικοί Φορείς τα καταχωρίζουν στους ανωτέρω (υπο)φακέλους μέσω του Υποσυστήματος, ως εξής:

Τα έγγραφα που καταχωρίζονται στην ηλεκτρονική προσφορά, και δεν απαιτείται να προσκομισθούν και σε έντυπη μορφή, γίνονται αποδεκτά κατά περίπτωση, σύμφωνα με τα προβλεπόμενα στις διατάξεις:

α) είτε των άρθρων 13, 14 και 28 του ν. 4727/2020 (Α' 184) περί ηλεκτρονικών δημοσίων εγγράφων που φέρουν ηλεκτρονική υπογραφή ή σφραγίδα και, εφόσον πρόκειται για αλλοδαπά δημόσια ηλεκτρονικά έγγραφα, εάν φέρουν επισημείωση e-Apostille,

β) είτε των άρθρων 15 και 27 του ν. 4727/2020 (Α' 184) περί ηλεκτρονικών ιδιωτικών εγγράφων που φέρουν ηλεκτρονική υπογραφή ή σφραγίδα,

γ) είτε του άρθρου 11 του ν. 2690/1999 (Α' 45),

δ) είτε της παρ. 2 του άρθρου 37 του ν. 4412/2016, περί χρήσης ηλεκτρονικών υπογραφών σε ηλεκτρονικές διαδικασίες δημοσίων συμβάσεων,

ε) είτε της παρ. 8 του άρθρου 92 του ν. 4412/2016, περί συνυποβολής υπεύθυνης δήλωσης στην περίπτωση απλής φωτοτυπίας ιδιωτικών εγγράφων.

Επιπλέον, δεν προσκομίζονται σε έντυπη μορφή τα ΦΕΚ και ενημερωτικά και τεχνικά φυλλάδια και άλλα έντυπα, εταιρικά ή μη, με ειδικό τεχνικό περιεχόμενο, δηλαδή έντυπα με αμιγώς τεχνικά χαρακτηριστικά, όπως αριθμούς, αποδόσεις σε διεθνείς μονάδες, μαθηματικούς τύπους και σχέδια.

Ειδικότερα, τα στοιχεία και δικαιολογητικά για τη συμμετοχή του Οικονομικού Φορέα στη διαδικασία καταχωρίζονται από αυτόν σε μορφή ηλεκτρονικών αρχείων με μορφότυπο PDF.

Έως την ημέρα και ώρα αποσφράγισης των προσφορών προσκομίζονται με ευθύνη του οικονομικού φορέα στην αναθέτουσα αρχή (Βασιλίσσης Σοφίας & Κόκκαλη 1, με διαβιβαστικό, όπου θα αναφέρονται αναλυτικά τα προσκομιζόμενα δικαιολογητικά), σε έντυπη μορφή και σε κλειστούς φακέλους, στον οποίο αναγράφεται ο αποστολέας και ως παραλήπτης η Επιτροπή Διαγωνισμού του παρόντος διαγωνισμού, τα στοιχεία της ηλεκτρονικής προσφοράς του, τα οποία απαιτείται να προσκομισθούν σε πρωτότυπη μορφή. Τέτοια στοιχεία και δικαιολογητικά ενδεικτικά είναι:

α) η πρωτότυπη εγγυητική επιστολή συμμετοχής, πλην των περιπτώσεων που αυτή εκδίδεται ηλεκτρονικά, άλλως η προσφορά απορρίπτεται ως απαράδεκτη,

β) αυτά που δεν υπάγονται στις διατάξεις του άρθρου 11 παρ. 2 του ν. 2690/1999,

γ) ιδιωτικά έγγραφα τα οποία δεν έχουν επικυρωθεί από δικηγόρο ή δεν φέρουν θεώρηση από υπηρεσίες και φορείς της περίπτωσης α της παρ. 2 του άρθρου 11 του ν. 2690/1999 ή δεν συνοδεύονται από υπεύθυνη δήλωση για την ακρίβειά τους, καθώς και

δ) τα αλλοδαπά δημόσια έντυπα έγγραφα που φέρουν την επισημείωση της Χάγης (Apostille), ή προξενική θεώρηση και δεν έχουν επικυρωθεί από δικηγόρο.

Σε περίπτωση μη υποβολής ενός ή περισσότερων από τα ως άνω στοιχεία και δικαιολογητικά που υποβάλλονται σε έντυπη μορφή, πλην της πρωτότυπης εγγύησης συμμετοχής, η αναθέτουσα αρχή δύναται να ζητήσει τη συμπλήρωση και υποβολή τους, σύμφωνα με το άρθρο 40 παρ. 6 του ν. 4413/2016. Στην πρόσκληση που τους απευθύνει τάσσει και εύλογη προθεσμία, η οποία δεν μπορεί να είναι μικρότερη από δύο (2) ημέρες από την ημερομηνία κοινοποίησης της σχετικής πρόσκλησης. Οι ως άνω διευκρινίσεις ή συμπληρώσεις μπορεί να αφορούν μόνο ασάφειες. Οποιοσδήποτε διευκρινίσεις ή συμπληρώσεις, δεν επιτρέπεται να έχουν ως συνέπεια μεταγενέστερη αντικατάσταση ή υποβολή για πρώτη φορά εγγράφων σε συμμόρφωση με όρους παρούσας Διακήρυξης, αλλά μόνο τη διευκρίνιση ή συμπλήρωση, ακόμη και με νέα έγγραφα, εγγράφων ή δικαιολογητικών που έχουν ήδη υποβληθεί. Η παροχή της δυνατότητας διευκρίνισης ή συμπλήρωσης στον οικονομικό φορέα είναι υποχρεωτική, εάν επίκειται αποκλεισμός του από τη διαδικασία, λόγω ασαφειών ή τυπικών ελλείψεων των δικαιολογητικών και εγγράφων, που έχουν υποβληθεί.

Στα αλλοδαπά δημόσια έγγραφα και δικαιολογητικά εφαρμόζεται η Συνθήκη της Χάγης της 5ης.10.1961, που κυρώθηκε με το ν. 1497/1984 (Α'188), εφόσον συντάσσονται σε κράτη που έχουν προσχωρήσει στην ως άνω Συνθήκη, άλλως φέρουν προξενική θεώρηση. Απαλλάσσονται από την απαίτηση επικύρωσης (με Apostille ή Προξενική Θεώρηση) αλλοδαπά δημόσια έγγραφα όταν καλύπτονται από διμερείς ή πολυμερείς συμφωνίες που έχει συνάψει η Ελλάδα (ενδεικτικά «Σύμβαση νομικής συνεργασίας μεταξύ Ελλάδας και Κύπρου – 05.03.1984» (κυρωτικός ν.1548/1985, «Σύμβαση περί απαλλαγής από την επικύρωση ορισμένων πράξεων και εγγράφων – 15.09.1977» (κυρωτικός ν.4231/2014)). Επίσης, απαλλάσσονται από την απαίτηση επικύρωσης ή παρόμοιας διατύπωσης δημόσια έγγραφα που εκδίδονται από τις αρχές κράτους μέλους που υπάγονται στον Καν ΕΕ 2016/1191 για την απλούστευση των απαιτήσεων για την υποβολή ορισμένων δημοσίων εγγράφων στην ΕΕ, όπως, ενδεικτικά, το λευκό ποινικό μητρώο, υπό τον

όρο ότι τα σχετικά με το γεγονός αυτό δημόσια έγγραφα εκδίδονται για πολίτη της Ένωσης από τις αρχές του κράτους μέλους της ιθαγένειάς του.

Σημειώνεται ότι, γίνονται υποχρεωτικά αποδεκτά ευκρινή φωτοαντίγραφα εγγράφων που έχουν εκδοθεί από αλλοδαπές αρχές και έχουν επικυρωθεί από δικηγόρο, σύμφωνα με τα προβλεπόμενα στην παρ. 2 περ. β του άρθρου 11 του ν. 2690/1999 “Κώδικας Διοικητικής Διαδικασίας”, όπως αντικαταστάθηκε ως άνω με το άρθρο 1 παρ.2 του ν.4250/2014.

Οι πρωτότυπες εγγυήσεις συμμετοχής, πλην των εγγυήσεων που εκδίδονται ηλεκτρονικά, προσκομίζονται με ευθύνη του οικονομικού φορέα, σε κλειστό φάκελο, στον οποίο αναγράφεται ο αποστολέας, τα στοιχεία του παρόντος διαγωνισμού και ως παραλήπτης η Επιτροπή Διαγωνισμού, το αργότερο πριν την ημερομηνία και ώρα αποσφράγισης των προσφορών που ορίζεται στην παρ. 3.1 της παρούσας, άλλως η προσφορά απορρίπτεται ως απαράδεκτη μετά από γνώμη της Επιτροπής Διαγωνισμού.

Η προσκόμιση των εγγυήσεων συμμετοχής πραγματοποιείται είτε με κατάθεση του ως άνω φακέλου στην υπηρεσία πρωτοκόλλου της αναθέτουσας αρχής, είτε με την αποστολή του ταχυδρομικώς, επί αποδείξει. Το βάρος απόδειξης της έγκαιρης προσκόμισης φέρει ο οικονομικός φορέας. Το εμπρόθεσμο αποδεικνύεται με την επίκληση του αριθμού πρωτοκόλλου ή την προσκόμιση του σχετικού αποδεικτικού αποστολής κατά περίπτωση.

Στην περίπτωση που επιλεγεί η αποστολή του φακέλου της εγγύησης συμμετοχής ταχυδρομικώς, ο οικονομικός φορέας αναρτά, εφόσον δεν διαθέτει αριθμό έγκαιρης εισαγωγής του φακέλου του στο πρωτόκολλο της αναθέτουσας αρχής, το αργότερο έως την ημερομηνία και ώρα αποσφράγισης των προσφορών, μέσω της λειτουργικότητας «Επικοινωνία», τα σχετικά αποδεικτικά στοιχεία προσκόμισης (αποδεικτικό κατάθεσης σε υπηρεσίες ταχυδρομείου-ταχυμεταφορών), προκειμένου να ενημερώσει την αναθέτουσα αρχή περί της τήρησης της υποχρέωσής του σχετικά με την (εμπρόθεσμη) προσκόμιση της εγγύησης συμμετοχής του στον παρόντα διαγωνισμό.

### **2.4.3 Περιεχόμενα Φακέλου «Δικαιολογητικά Συμμετοχής- Τεχνική Προσφορά»**

#### **2.4.3.1 Δικαιολογητικά Συμμετοχής**

Τα στοιχεία και δικαιολογητικά για την συμμετοχή των προσφερόντων στη διαγωνιστική διαδικασία περιλαμβάνουν με ποιινή αποκλεισμού τα ακόλουθα υπό α, β και γ στοιχεία:

α) το Ευρωπαϊκό Ενιαίο Έγγραφο Σύμβασης (ΕΕΕΣ), όπως προβλέπεται στις παρ. 1 και 3 του άρθρου 79 του ν. 4412/2016 και τη συνοδευτική υπεύθυνη δήλωση με την οποία ο οικονομικός φορέας δύναται να διευκρινίζει τις πληροφορίες που παρέχει με το ΕΕΕΣ σύμφωνα με την παρ. 9 του ίδιου άρθρου, β) την εγγύηση συμμετοχής, όπως προβλέπεται στις παραγράφους 2.1.5 και 2.2.2 αντίστοιχα της παρούσας Διακήρυξης και γ) τα δικαιολογητικά που απαιτούνται από την παράγραφο 2.2.4, 2.2.5, 2.2.6 και 2.2.7 της παρούσας.

Οι προσφέροντες συμπληρώνουν το σχετικό υπόδειγμα ΕΕΕΣ, το οποίο αποτελεί αναπόσπαστο μέρος της παρούσας Διακήρυξης ως Παράρτημα αυτής.

Η συμπλήρωσή του δύναται να πραγματοποιηθεί με χρήση του υποσυστήματος Promitheus ESPDint, προσβάσιμου μέσω της Διαδικτυακής Πύλης ([www.promitheus.gov.gr](http://www.promitheus.gov.gr)) του ΟΠΣ ΕΣΗΔΗΣ, ή άλλης σχετικής συμβατής πλατφόρμας υπηρεσιών διαχείρισης ηλεκτρονικών ΕΕΕΣ. Οι Οικονομικοί Φορείς δύναται για αυτό το σκοπό να αξιοποιήσουν το αντίστοιχο ηλεκτρονικό αρχείο με μορφότυπο XML που αποτελεί επικουρικό στοιχείο των εγγράφων της σύμβασης.

Το συμπληρωμένο από τον Οικονομικό Φορέα ΕΕΕΣ, καθώς και η τυχόν συνοδευτική αυτού υπεύθυνη δήλωση, υποβάλλονται σύμφωνα με την περίπτωση δ΄ της παραγράφου 2.4.2.5 της παρούσας, σε ψηφιακά υπογεγραμμένο ηλεκτρονικό αρχείο με μορφότυπο PDF.

Η Επιτροπή Διαγωνισμού έχει την αρμοδιότητα να ελέγξει με δικά της μέσα, όπου κρίνει απαραίτητο, την πραγματική συνδρομή των ανωτέρω επικαλούμενων προϋποθέσεων από τους υποψηφίους οικονομικούς φορείς και την ακρίβεια των αποδεικτικών μέσων των υποψηφίων οικονομικών φορέων, όπως ενδεικτικώς με απ' ευθείας επικοινωνία με δημόσιες αρχές ή ιδιώτες για έλεγχο της ακρίβειας των αποδεικτικών μέσων, με διενέργεια αυτοψιών σε καταστήματα των οικονομικών φορέων ή τρίτων στους οποίους στηρίζονται οι οικονομικοί φορείς προς εξακρίβωση όπως ενδεικτικά της πραγματικής δραστηριότητας και της δομής της επιχείρησης εστίασης, του χρησιμοποιούμενου αριθμού καθισμάτων για παροχή υπηρεσιών εστίασης σε πελάτες κ.λπ., για τις οποίες αυτοψίες συντάσσει έκθεση που συνοδεύουν ή ενσωματώνονται στα πρακτικά της και αποτελούν αιτιολογία τους, με συλλογή πληροφοριών, με απαίτηση πρόσθετων στοιχείων από διαγωνιζόμενους κ.λπ..

#### **2.4.3.2. Τεχνική Προσφορά**

Η Τεχνική Προσφορά θα πρέπει να καλύπτει όλες τις απαιτήσεις και τις προδιαγραφές (υποχρεώσεις, εμπειρία, προσόντα κ.λπ.) που έχουν τεθεί με την παρούσα Διακήρυξη, με σαφή περιγραφή από την οποία να διαφαίνεται ότι οι συγκεκριμένες απαιτήσεις και προδιαγραφές πληρούνται επακριβώς. Περιλαμβάνει ιδίως τα έγγραφα και τα δικαιολογητικά, βάσει των οποίων θα αξιολογηθεί η καταλληλότητα των συμμετεχόντων οικονομικών φορέων για τις απαιτούμενες υπηρεσίες. Ειδικότερα, η τεχνική προσφορά των προσφερόντων οικονομικών φορέων περιλαμβάνει:

α) προτεινόμενος τρόπος παροχής της υπηρεσίας συμπεριλαμβανομένης της λειτουργικής και οργανωτικής υποστήριξης για την εξυπηρέτηση των εκδηλώσεων τρίτων και συνεδρίων, των μπαρ, του Μ Café, του εστιατορίου προσωπικού και καλλιτεχνών και του Εστιατορίου Πύργου Σκηνής.

Κατ' ελάχιστον πρέπει να περιλαμβάνονται τα κάτωθι:

Ως προς την εξυπηρέτηση των εκδηλώσεων τρίτων και συνεδρίων: προτεινόμενα εναλλακτικά μενού και ενδεικτικός τιμοκατάλογος, διακριτά για κάθε είδος εκδήλωσης: catering – buffet corporate (brunch-lunch), seated gala dinner, standing cocktail, family event, με την υποβολή τριών (3) προτάσεων για κάθε είδος εκδήλωσης: μία πολύ λιτή, μία μέση και μία εμπλουτισμένη πρόταση, δηλαδή συνολικά 12 προτάσεις.

Ως προς τους λοιπούς χώρους εστίασης: προτεινόμενο μενού και ενδεικτικό τιμοκατάλογο.

Ειδικά ως προς το Εστιατόριο Πύργου Σκηνής: αναλυτική περιγραφή των προσφερόμενων υπηρεσιών (εστιατόριο, εκδηλώσεις), το χειμερινό και θερινό ωράριο λειτουργίας, το προτεινόμενο στήσιμο και τη διακόσμηση του χώρου, το marketing και τις προωθητικές ενέργειες.

Ενδεικτικά μενού ανά χώρο εστίασης δίδονται στο Παράρτημα IV της παρούσας.

β) αναφορά στον αριθμό του προσωπικού και των υπαλλήλων ανά θέση (διακριτά μόνιμων και εποχικών) που θα χρησιμοποιηθεί σε περίπτωση κατακύρωσης του αποτελέσματος για την εκτέλεση της σύμβασης. Ενδεικτικός αριθμός προσωπικού ανά χώρο εστίασης δίδεται στο Παράρτημα V της παρούσας.

Ειδικότερα, για το προσωπικό σε διευθυντικές θέσεις και θέσεις καίριας σημασίας για την παροχή των υπηρεσιών (π.χ. υπεύθυνος πωλήσεων, operations manager, κλπ) κατατίθενται σχετικά βιογραφικά με αναφορά στη γενική εργασιακή εμπειρία, την εμπειρία σε παρόμοιες θέσεις και τη γενική και ειδική εκπαίδευσή τους.

γ) Παρουσίαση των Βασικών Δεικτών Απόδοσης (ΒΔΑ – KPIs) σχετικά με: (α) το σύστημα παρακολούθησης της ικανοποίησης πελατών, με έμφαση στις διαδικασίες και μεθόδους

ανατροφοδότησης από τους πελάτες, (β) το σύστημα οικονομικής διαχείρισης, με έμφαση στις διαδικασίες παρακολούθησης εσόδων και εξόδων, κατάρτισης και παρακολούθησης προϋπολογισμού, ανάπτυξης και επενδύσεων, οικονομικών αναφορών και εσωτερικού ελέγχου, (γ) το σύστημα διαχείρισης ανθρώπινου δυναμικού, με έμφαση στις διαδικασίες αναζήτησης, αξιολόγησης και επιλογής προσωπικού, στην παροχή προγραμμάτων εκπαίδευσης και επαγγελματικής κατάρτισης, στην αξιολόγηση της απόδοσης του προσωπικού, στη διαχείριση σχέσεων και επικοινωνίας και στην τήρηση της εργατικής νομοθεσίας και των κανονισμών ασφάλειας και υγιεινής, (δ) το σύστημα διασφάλισης ποιότητας, με έμφαση στις διαδικασίες επιλογής και ελέγχου προμηθευτών, της υγιεινής και ασφάλειας τροφίμων και του μηχανισμού συνεχούς βελτίωσης της ποιότητας των παρεχόμενων υπηρεσιών, τα οποία θα χρησιμοποιούνται για την αξιολόγηση των παρεχόμενων υπηρεσιών κατά τη διάρκεια της σύμβασης.

δ) Παρουσίαση αντικειμένου και συχνότητας διενέργειας συγκεκριμένων προγραμμάτων εκπαίδευσης που προτίθεται να παράσχει ο υποψήφιος στο προσωπικό που θα συμμετέχει στις εργασίες που απαιτούνται από τη σύμβαση, με έμφαση στις βασικές αρχές υγιεινής και ασφάλειας τροφίμων, εξυπηρέτησης πελατών, κατάρτισης και αναβάθμισης δεξιοτήτων (π.χ. νέες τάσεις στον τομέα της γαστρονομίας, τεχνικές παρασκευής, διαχείριση προϊόντων).

ε) Παρουσίαση των βασικών αρχών της περιβαλλοντικής πολιτικής που προτίθεται να υιοθετήσει ο υποψήφιος για την εκτέλεση των εργασιών που απαιτούνται από τη σύμβαση, με έμφαση στη διαχείριση απορριμμάτων, στην ανακύκλωση, στη χρήση τοπικών και εποχιακών προϊόντων, στην ορθολογική χρήση των παραγόμενων ποσοτήτων των τροφίμων, στη χρήση βιώσιμων συσκευασιών και στην εξοικονόμηση ενέργειας. Παρουσίαση τρόπων ανάδειξης θεμάτων Κοινωνικής Υπευθυνότητας κατά την παροχή των υπηρεσιών της σύμβασης.

#### **2.4.4 Χρόνος ισχύος των προσφορών**

Οι υποβαλλόμενες προσφορές ισχύουν και δεσμεύουν τους οικονομικούς φορείς για διάστημα δώδεκα (12) μηνών από την επόμενη της διενέργειας (ηλεκτρονικής αποσφράγισης) του διαγωνισμού.

Προσφορά η οποία ορίζει χρόνο ισχύος μικρότερο από τον ανωτέρω προβλεπόμενο απορρίπτεται ως μη κανονική.

Η ισχύς της προσφοράς μπορεί να παρατείνεται εγγράφως, εφόσον τούτο ζητηθεί από την αναθέτουσα αρχή, πριν από τη λήξη της, με αντίστοιχη παράταση της εγγυητικής επιστολής συμμετοχής σύμφωνα με τα οριζόμενα στην παράγραφο 2.2.2. της παρούσας, κατ' ανώτατο όριο για χρονικό διάστημα ίσο με την προβλεπόμενη ως άνω αρχική διάρκεια. Σε περίπτωση αιτήματος της αναθέτουσας αρχής για παράταση της ισχύος της προσφοράς, για τους οικονομικούς φορείς, που αποδέχτηκαν την παράταση, πριν τη λήξη ισχύος των προσφορών τους, οι προσφορές ισχύουν και τους δεσμεύουν για το επιπλέον αυτό χρονικό διάστημα.

Μετά τη λήξη και του παραπάνω ανώτατου ορίου χρόνου παράτασης ισχύος της προσφοράς, τα αποτελέσματα της διαδικασίας ανάθεσης ματαιώνονται, εκτός αν η αναθέτουσα αρχή κρίνει, κατά περίπτωση, αιτιολογημένα, ότι η συνέχιση της διαδικασίας εξυπηρετεί το δημόσιο συμφέρον, οπότε οι οικονομικοί φορείς που συμμετέχουν στη διαδικασία μπορούν να επιλέξουν είτε να παρατείνουν την προσφορά και την εγγύηση συμμετοχής τους, εφόσον τους ζητηθεί πριν την πάροδο του ανωτέρω ανώτατου ορίου παράτασης της προσφοράς τους είτε όχι. Στην τελευταία περίπτωση, η διαδικασία συνεχίζεται με όσους παρέτειναν τις προσφορές τους και αποκλείονται οι λοιποί οικονομικοί φορείς.

Σε περίπτωση που λήξει ο χρόνος ισχύος των προσφορών και δεν ζητηθεί παράταση της προσφοράς, η αναθέτουσα αρχή δύναται με αιτιολογημένη απόφασή της, εφόσον η εκτέλεση της

σύμβασης εξυπηρετεί το δημόσιο συμφέρον, να ζητήσει εκ των υστέρων από τους οικονομικούς φορείς που συμμετέχουν στη διαδικασία να παρατείνουν την προσφορά τους.

#### **2.4.5 Λόγοι απόρριψης προσφορών**

Η αναθέτουσα αρχή με βάση τα αποτελέσματα του ελέγχου και της αξιολόγησης των προσφορών, απορρίπτει, σε κάθε περίπτωση, προσφορά:

α) η οποία, με την επιφύλαξη του άρθρου 40 παρ. 6 του ν. 4413/2016 περί συμπλήρωσης, αποκλίνει από απαράβατους όρους περί σύνταξης και υποβολής της προσφοράς, ή δεν υποβάλλεται εμπρόθεσμα με τον τρόπο και με το περιεχόμενο που ορίζεται στην παρούσα και συγκεκριμένα στις παραγράφους 2.4.1 (Γενικοί όροι υποβολής προσφορών), 2.4.2. (Χρόνος και τρόπος υποβολής προσφορών), 2.4.3. (Περιεχόμενο φακέλων δικαιολογητικών συμμετοχής, τεχνικής προσφοράς), 2.4.4. (Χρόνος ισχύος προσφορών), 3.1. (Αποσφράγιση και αξιολόγηση προσφορών), 3.2 (Πρόσκληση υποβολής δικαιολογητικών προσωρινού αναδόχου) της παρούσας,

β) η οποία περιέχει ατελείς, ελλειπίες, ασαφείς ή λανθασμένες πληροφορίες ή τεκμηρίωση, συμπεριλαμβανομένων των πληροφοριών που περιέχονται στο ΕΕΕΣ, εφόσον αυτές δεν επιδέχονται συμπλήρωση, διόρθωση, αποσαφήνιση ή διευκρίνιση ή, εφόσον επιδέχονται, δεν έχουν αποκατασταθεί από τον προσφέροντα, εντός της προκαθορισμένης προθεσμίας, σύμφωνα με το άρθρο 40 παρ. 6 του ν. 4413/2016 και την παρ. 3.1.2.1 της παρούσας Διακήρυξης,

γ) για την οποία ο προσφέρων δεν παράσχει τις απαιτούμενες εξηγήσεις, εντός της προκαθορισμένης προθεσμίας ή η εξήγηση δεν είναι αποδεκτή από την αναθέτουσα αρχή σύμφωνα με την παρ. 3.1.2.1 της παρούσας και το άρθρο 40 παρ. 6 του ν. 4413/2016,

δ) η οποία είναι εναλλακτική προσφορά,

ε) η οποία υποβάλλεται από έναν προσφέροντα που έχει υποβάλλει δύο ή περισσότερες προσφορές. Ο περιορισμός αυτός ισχύει και στην περίπτωση ενώσεων οικονομικών φορέων με κοινά μέλη, καθώς και στην περίπτωση οικονομικών φορέων που συμμετέχουν είτε αυτοτελώς είτε ως μέλη ενώσεων. Ο περιορισμός αυτός ισχύει, υπό τους όρους της παραγράφου 2.2.3.4 περ. γ' της παρούσας και στην περίπτωση ενώσεων οικονομικών φορέων με κοινά μέλη, καθώς και στην περίπτωση οικονομικών φορέων που συμμετέχουν είτε αυτοτελώς είτε ως μέλη ενώσεων.

στ) η οποία είναι υπό αίρεση,

ζ) η οποία παρουσιάζει αποκλίσεις ως προς τους όρους και τις τεχνικές προδιαγραφές της σύμβασης που έχουν ρητώς καθοριστεί, επί ποινή αποκλεισμού, στην παρούσα Διακήρυξη,

η) η οποία παρουσιάζει ελλείψεις ως προς τα δικαιολογητικά που ζητούνται από τα έγγραφα της παρούσας Διακήρυξης, εφόσον αυτές δεν θεραπευτούν από τον προσφέροντα με την υποβολή ή τη συμπλήρωσή τους, εντός της προκαθορισμένης προθεσμίας, σύμφωνα με το άρθρο 40 παρ. 6 του ν.4413/2016,

θ) εάν από τα δικαιολογητικά κατακύρωσης, που προσκομίζονται από τον προσωρινό ανάδοχο, δεν αποδεικνύεται η μη συνδρομή των λόγων αποκλεισμού της παραγράφου 2.2.3 της παρούσας ή η πλήρωση μιας ή περισσότερων από τις απαιτήσεις των κριτηρίων ποιοτικής επιλογής, σύμφωνα με τις παραγράφους 2.2.4. επ., περί κριτηρίων επιλογής,

ι) εάν κατά τον έλεγχο των ως άνω δικαιολογητικών κατακύρωσης, διαπιστωθεί ότι τα στοιχεία που δηλώθηκαν, σύμφωνα με το ΕΕΕΣ ή/και τις συμπληρωτικές υπεύθυνες δηλώσεις, είναι εκ προθέσεως απατηλά, ή ότι έχουν υποβληθεί πλαστά αποδεικτικά στοιχεία.

### 3. ΔΙΕΝΕΡΓΕΙΑ ΔΙΑΔΙΚΑΣΙΑΣ - ΑΞΙΟΛΟΓΗΣΗ ΠΡΟΣΦΟΡΩΝ

---

#### 3.1 Αποσφράγιση και αξιολόγηση προσφορών

---

##### 3.1.1 Ηλεκτρονική αποσφράγιση προσφορών

Το πιστοποιημένο στο ΕΣΗΔΗΣ, για την αποσφράγιση των προσφορών αρμόδιο όργανο της αναθέτουσας αρχής, ήτοι η Επιτροπή Διενέργειας/Επιτροπή αξιολόγησης, **εφεξής Επιτροπή Διαγωνισμού**, προβαίνει στην έναρξη της διαδικασίας ηλεκτρονικής αποσφράγισης των φακέλων των προσφορών, ακολουθώντας τα εξής στάδια:

- Ηλεκτρονική Αποσφράγιση των (υπό)φακέλων «Δικαιολογητικά Συμμετοχής» και «Τεχνική Προσφορά» » την 27<sup>η</sup> Φεβρουαρίου 2026, ημέρα Παρασκευή και ώρα 15:00

Στο στάδιο αυτό τα στοιχεία των προσφορών που αποσφραγίζονται είναι προσβάσιμα μόνο στα μέλη της Επιτροπής Διαγωνισμού και την αναθέτουσα αρχή.

##### 3.1.2 Αξιολόγηση προσφορών

**3.1.2.1** Μετά την κατά περίπτωση ηλεκτρονική αποσφράγιση όλων των υποφακέλων των προσφορών η αναθέτουσα αρχή προβαίνει στην αξιολόγηση αυτών μέσω των αρμόδιων πιστοποιημένων στο ΕΣΗΔΗΣ οργάνων της, εφαρμοζόμενων κατά τα λοιπά των κειμένων διατάξεων.

Η αναθέτουσα αρχή, τηρώντας τις αρχές της ίσης μεταχείρισης και της διαφάνειας, ζητεί από τους προσφέροντες οικονομικούς φορείς, όταν οι πληροφορίες ή η τεκμηρίωση που πρέπει να υποβάλλονται είναι ή εμφανίζονται ελλιπείς ή λανθασμένες, συμπεριλαμβανομένων εκείνων στο ΕΕΕΣ, ή όταν λείπουν συγκεκριμένα έγγραφα, να υποβάλλουν, να συμπληρώνουν, να αποσαφηνίζουν ή να ολοκληρώνουν τις σχετικές πληροφορίες ή τεκμηρίωση. Προς το σκοπό αυτόν κοινοποιεί στους οικονομικούς φορείς έγγραφη πρόσκληση και τους τάσσει εύλογη προθεσμία. Οι ως άνω διευκρινίσεις ή συμπληρώσεις μπορεί να αφορούν μόνο ασάφειες και γίνονται αποδεκτές υπό την προϋπόθεση ότι δεν τροποποιείται η προσφορά του οικονομικού φορέα και ότι αφορά σε στοιχεία ή δεδομένα, των οποίων είναι αντικειμενικά εξακριβώσιμος ο προγενέστερος χαρακτήρας σε σχέση με το πέρας της καταληκτικής προθεσμίας παραλαβής προσφορών. Η παροχή της δυνατότητας διευκρίνισης ή συμπλήρωσης στον οικονομικό φορέα, σύμφωνα με τα προηγούμενα εδάφια είναι υποχρεωτική, εάν επίκειται αποκλεισμός του από τη διαδικασία, λόγω ασαφειών ή τυπικών ελλείψεων των δικαιολογητικών και εγγράφων, που έχουν υποβληθεί. Οι ως άνω διευκρινίσεις ή συμπληρώσεις δεν επιτρέπεται να έχουν ως συνέπεια μεταγενέστερη αντικατάσταση ή υποβολή για πρώτη φορά εγγράφων σε συμμόρφωση με όρους της Διακήρυξης αλλά μόνο τη διευκρίνιση ή συμπλήρωση, ακόμη και με νέα έγγραφα, εγγράφων ή δικαιολογητικών που έχουν ήδη υποβληθεί. Επιπλέον, η παροχή της δυνατότητας διευκρίνισης ή συμπλήρωσης δεν πρέπει να εισάγει διακρίσεις ή άνιση μεταχείριση των οικονομικών φορέων ή να έχει ως συνέπεια ευνοϊκή μεταχείριση ενός ή περισσότερων από αυτούς.

Ειδικότερα:

α) Η Επιτροπή Διαγωνισμού εξετάζει αρχικά την υποβολή της εγγύησης συμμετοχής, σύμφωνα με την παρ. 1 του άρθρου 72 του ν. 4412/2016. Σε περίπτωση παράλειψης υποβολής, είτε της εγγύησης συμμετοχής ηλεκτρονικής έκδοσης, μέχρι την καταληκτική ημερομηνία υποβολής προσφορών, είτε του πρωτοτύπου της έντυπης εγγύησης συμμετοχής, μέχρι την ημερομηνία και

ώρα αποσφράγισης, η Επιτροπή Διαγωνισμού συντάσσει πρακτικό, με το οποίο εισηγείται την απόρριψη της προσφοράς ως απαράδεκτης.

Στη συνέχεια εκδίδεται από την αναθέτουσα αρχή απόφαση, με την οποία επικυρώνεται το ανωτέρω πρακτικό. Η απόφαση απόρριψης της προσφοράς του παρόντος εδαφίου εκδίδεται πριν από την έκδοση οποιασδήποτε άλλης απόφασης σχετικά με την αξιολόγηση των προσφορών της οικείας διαδικασίας ανάθεσης σύμβασης και κοινοποιείται σε όλους τους προσφέροντες, μέσω της λειτουργικότητας της «Επικοινωνίας» του ηλεκτρονικού διαγωνισμού στο ΕΣΗΔΗΣ.

Κατά της εν λόγω απόφασης χωρεί προδικαστική προσφυγή, σύμφωνα με τα οριζόμενα στην παράγραφο 3.4 της παρούσας.

Η αναθέτουσα αρχή επικοινωνεί παράλληλα με τους φορείς που φέρονται να έχουν εκδώσει τις εγγυητικές επιστολές, προκειμένου να διαπιστώσει την εγκυρότητά τους.

β) Μετά την έκδοση της ανωτέρω απόφασης, η Επιτροπή Διαγωνισμού προβαίνει αρχικά στον έλεγχο των δικαιολογητικών συμμετοχής και εν συνεχεία στην αξιολόγηση των τεχνικών προσφορών των προσφερόντων, τα δικαιολογητικά συμμετοχής των οποίων έκρινε πλήρη. Η αξιολόγηση γίνεται σύμφωνα με τους όρους της παρούσας και η διαδικασία αξιολόγησης ολοκληρώνεται με την καταχώριση σε πρακτικό των προσφερόντων, των αποτελεσμάτων του ελέγχου και της αξιολόγησης των δικαιολογητικών συμμετοχής και των τεχνικών προσφορών

γ) Στη συνέχεια, εφόσον το αποφαινόμενο όργανο της αναθέτουσας αρχής εγκρίνει τα ανωτέρω πρακτικά, εκδίδεται απόφαση για τα αποτελέσματα όλων των ως άνω σταδίων («Δικαιολογητικά Συμμετοχής» και «Τεχνική Προσφορά») και η αναθέτουσα αρχή προσκαλεί εγγράφως, μέσω της λειτουργικότητας της «Επικοινωνίας» του ηλεκτρονικού διαγωνισμού στο ΕΣΗΔΗΣ, τον πρώτο σε κατάταξη οικονομικό φορέα στον οποίον πρόκειται να γίνει η κατακύρωση («προσωρινός ανάδοχος») να υποβάλει τα δικαιολογητικά κατακύρωσης, σύμφωνα με την παράγραφο 3.2 της παρούσας, περί πρόσκλησης για υποβολή δικαιολογητικών. Η απόφαση έγκρισης των πρακτικών δεν κοινοποιείται στους προσφέροντες, δεν αναρτάται στο ΚΗΜΔΗΣ και στη «ΔΙΑΥΓΕΙΑ» και ενσωματώνεται στην απόφαση κατακύρωσης.

Στην περίπτωση ισοδύναμων προσφορών, δηλαδή προσφορών που θα λάβουν την ίδια βαθμολογία η αναθέτουσα αρχή επιλέγει τον ανάδοχο με κλήρωση μεταξύ των οικονομικών φορέων που υπέβαλαν ισοδύναμες προσφορές. Η κλήρωση γίνεται ενώπιον της Επιτροπής του Διαγωνισμού και παρουσία των οικονομικών φορέων που υπέβαλαν τις ισοδύναμες προσφορές.

### **3.2 Πρόσκληση υποβολής δικαιολογητικών προσωρινού αναδόχου - Δικαιολογητικά προσωρινού αναδόχου**

Μετά την αξιολόγηση των προσφορών, η αναθέτουσα αρχή αποστέλλει σχετική ηλεκτρονική πρόσκληση στον προσφέροντα, στον οποίο πρόκειται να γίνει η κατακύρωση («προσωρινό ανάδοχο»), μέσω της λειτουργικότητας της «Επικοινωνίας» του ηλεκτρονικού διαγωνισμού στο ΕΣΗΔΗΣ και τον καλεί να υποβάλει εντός προθεσμίας δέκα (10) ημερών από την κοινοποίηση της σχετικής έγγραφης ειδοποίησης σε αυτόν, τα αποδεικτικά έγγραφα νομιμοποίησης και τα πρωτότυπα ή αντίγραφα όλων των δικαιολογητικών που περιγράφονται στην παράγραφο 2.2.9.2. της παρούσας Διακήρυξης, ως αποδεικτικά στοιχεία για τη μη συνδρομή των λόγων αποκλεισμού της παραγράφου 2.2.3 της Διακήρυξης, καθώς και για την πλήρωση των κριτηρίων ποιοτικής επιλογής των παραγράφων 2.2.4 - 2.2.8 αυτής.

Ειδικότερα, το σύνολο των στοιχείων και δικαιολογητικών της ως άνω παραγράφου αποστέλλονται από αυτόν σε μορφή ηλεκτρονικών αρχείων με μορφότυπο PDF, σύμφωνα με τα ειδικώς οριζόμενα στην παράγραφο 2.4.2.5 της παρούσας.

Εντός της προθεσμίας υποβολής των δικαιολογητικών κατακύρωσης και το αργότερο έως την τρίτη εργάσιμη ημέρα από την καταληκτική ημερομηνία ηλεκτρονικής υποβολής των δικαιολογητικών κατακύρωσης, προσκομίζονται με ευθύνη του οικονομικού φορέα, στην αναθέτουσα αρχή, σε έντυπη μορφή και σε κλειστό φάκελο, στον οποίο αναγράφεται ο αποστολέας, τα στοιχεία του Διαγωνισμού και ως παραλήπτης η Επιτροπή Διαγωνισμού, τα στοιχεία και δικαιολογητικά, τα οποία απαιτείται να προσκομισθούν σε έντυπη μορφή (ως πρωτότυπα ή ακριβή αντίγραφα), σύμφωνα με τα προβλεπόμενα στις διατάξεις της ως άνω παραγράφου 2.4.2.5.

Αν δεν προσκομισθούν τα παραπάνω δικαιολογητικά ή υπάρχουν ελλείψεις σε αυτά που υποβλήθηκαν, η αναθέτουσα αρχή καλεί τον προσωρινό ανάδοχο να προσκομίσει τα ελλείποντα δικαιολογητικά ή να συμπληρώσει τα ήδη υποβληθέντα ή να παράσχει διευκρινήσεις, με την έννοια του άρθρου 40 παρ. 6 του ν. 4413/2016, εντός δέκα (10) ημερών από την κοινοποίηση της σχετικής πρόσκλησης σε αυτόν σύμφωνα με τα ειδικότερα οριζόμενα στην παράγραφο 3.1.2.1 της παρούσας.

Ο προσωρινός ανάδοχος δύναται να υποβάλει αίτημα, μέσω της λειτουργικότητας της «Επικοινωνίας» του ηλεκτρονικού διαγωνισμού στο ΕΣΗΔΗΣ, προς την αναθέτουσα αρχή, για παράταση της ως άνω προθεσμίας, συνοδευόμενο από αποδεικτικά έγγραφα περί αίτησης χορήγησης δικαιολογητικών προσωρινού αναδόχου. Στην περίπτωση αυτή η αναθέτουσα αρχή παρατείνει την προθεσμία υποβολής αυτών, για όσο χρόνο απαιτηθεί για τη χορήγησή τους από τις αρμόδιες δημόσιες αρχές. Ο προσωρινός ανάδοχος μπορεί να αξιοποιεί τη δυνατότητα αυτή τόσο εντός της αρχικής προθεσμίας για την υποβολή δικαιολογητικών όσο και εντός της προθεσμίας για την προσκόμιση ελλειπόντων ή τη συμπλήρωση ήδη υποβληθέντων δικαιολογητικών, κατά την έννοια του άρθρου 40 παρ. 6 του ν. 4413/2016, ως ανωτέρω προβλέπεται. Η παρούσα ρύθμιση εφαρμόζεται αναλόγως και όταν η αναθέτουσα αρχή ζητήσει την προσκόμιση των δικαιολογητικών κατά τη διαδικασία αξιολόγησης των προσφορών και πριν από το στάδιο κατακύρωσης, τηρουμένων των αρχών της ίσης μεταχείρισης και της διαφάνειας.

Απορρίπτεται η προσφορά του προσωρινού αναδόχου, καταπίπτει υπέρ της αναθέτουσας αρχής η εγγύηση συμμετοχής του και η κατακύρωση γίνεται στον προσφέροντα που υπέβαλε την αμέσως επόμενη σε βαθμολογία προσφορά, τηρουμένης της ανωτέρω διαδικασίας, εάν:

- i) κατά τον έλεγχο των παραπάνω δικαιολογητικών διαπιστωθεί ότι τα στοιχεία που δηλώθηκαν με το Ευρωπαϊκό Ενιαίο Έγγραφο Σύμβασης (ΕΕΕΣ) είναι εκ προθέσεως απατηλά, ή έχουν υποβληθεί πλαστά αποδεικτικά στοιχεία, ή
- ii) δεν υποβληθούν στο προκαθορισμένο χρονικό διάστημα τα απαιτούμενα πρωτότυπα ή αντίγραφα των παραπάνω δικαιολογητικών, ή
- iii) από τα δικαιολογητικά που προσκομίσθηκαν νομίμως και εμπροθέσμως, δεν αποδεικνύεται η μη συνδρομή των λόγων αποκλεισμού σύμφωνα με την παράγραφο 2.2.3 (λόγοι αποκλεισμού) ή η πλήρωση μιας ή περισσότερων από τις απαιτήσεις των κριτηρίων ποιοτικής επιλογής σύμφωνα με τις παραγράφους 2.2.4 έως 2.2.8 (κριτήρια ποιοτικής επιλογής) της παρούσας.

Σε περίπτωση έγκαιρης και προσηκούσας ενημέρωσης της αναθέτουσας αρχής για μεταβολές στις προϋποθέσεις, τις οποίες ο προσωρινός ανάδοχος είχε δηλώσει με το Ευρωπαϊκό Ενιαίο Έγγραφο Σύμβασης (ΕΕΕΣ) ότι πληροί, οι οποίες μεταβολές επήλθαν ή για τις οποίες μεταβολές έλαβε

γνώση μετά την δήλωση και μέχρι την ημέρα της σύναψης της σύμβασης (οψιγενείς μεταβολές), δεν καταπίπτει υπέρ της αναθέτουσας αρχής η εγγύηση συμμετοχής του.

Αν κανένας από τους προσφέροντες δεν υποβάλλει αληθή ή ακριβή δήλωση ή δεν προσκομίσει ένα ή περισσότερα από τα απαιτούμενα έγγραφα και δικαιολογητικά ή δεν αποδείξει ότι: α) δεν βρίσκεται σε μία από τις καταστάσεις της παραγράφου 2.2.3 της παρούσας Διακήρυξης και β) πληροί τα σχετικά κριτήρια ποιοτικής επιλογής τα οποία έχουν καθοριστεί σύμφωνα με τις παραγράφους 2.2.4 -2.2.8 της παρούσας Διακήρυξης, η διαδικασία ματαιώνεται.

Η διαδικασία ελέγχου των παραπάνω δικαιολογητικών ολοκληρώνεται με τη σύνταξη πρακτικού από την Επιτροπή του Διαγωνισμού, στο οποίο αναγράφεται η τυχόν συμπλήρωση δικαιολογητικών σύμφωνα με όσα ορίζονται ανωτέρω (παράγραφος 3.1.2.1.) και τη διαβίβασή του στο αποφαινόμενο όργανο της αναθέτουσας αρχής για τη λήψη απόφασης είτε για την κατακύρωση της σύμβασης είτε για τη ματαίωση της διαδικασίας.

### **3.3 Κατακύρωση - σύναψη σύμβασης**

**3.3.1.** Τα αποτελέσματα του ελέγχου των παραπάνω δικαιολογητικών κατακύρωσης και της εισήγησης της Επιτροπής Διαγωνισμού επικυρώνονται με την απόφαση κατακύρωσης, στην οποία ενσωματώνεται η απόφαση έγκρισης του πρακτικού κατάταξης των προσφερόντων και ανάδειξης προσωρινού αναδόχου, σε συνέχεια της αξιολόγησης των προσφορών τους.

Η αναθέτουσα αρχή κοινοποιεί, μέσω της λειτουργικότητας της «Επικοινωνίας», σε όλους τους οικονομικούς φορείς που έλαβαν μέρος στη διαδικασία ανάθεσης, την απόφαση κατακύρωσης, στην οποία αναφέρονται υποχρεωτικά οι προθεσμίες για την αναστολή της σύναψης σύμβασης, σύμφωνα με τα άρθρα 360 έως 372 και 379 παρ. 7 του ν. 4412/2016, μαζί με αντίγραφο όλων των πρακτικών της διαδικασίας ελέγχου και αξιολόγησης των προσφορών, και, επιπλέον, αναρτά τα δικαιολογητικά του προσωρινού αναδόχου στα «Συνημμένα Ηλεκτρονικού Διαγωνισμού».

Μετά την έκδοση και κοινοποίηση της απόφασης κατακύρωσης οι προσφέροντες λαμβάνουν γνώση των οικονομικών προσφορών που αποσφραγίστηκαν, της κατάταξης των προσφορών και των υποβληθέντων δικαιολογητικών κατακύρωσης, με ενέργειες της αναθέτουσας αρχής. Κατά της απόφασης κατακύρωσης χωρεί προδικαστική προσφυγή ενώπιον της Ε.Α.ΔΗ.ΣΥ., σύμφωνα με την παράγραφο 3.4 της παρούσας. Δεν επιτρέπεται η άσκηση άλλης διοικητικής προσφυγής κατά της ανωτέρω απόφασης.

**3.3.2.** Η απόφαση κατακύρωσης καθίσταται οριστική, εφόσον συντρέξουν οι ακόλουθες προϋποθέσεις σωρευτικά:

α) κοινοποιηθεί η απόφαση κατακύρωσης σε όλους τους οικονομικούς φορείς που δεν έχουν αποκλειστεί οριστικά,

β) παρέλθει άπρακτη η προθεσμία άσκησης προδικαστικής προσφυγής ή σε περίπτωση άσκησης, παρέλθει άπρακτη η προθεσμία άσκησης αίτησης αναστολής και ακύρωσης κατά της απόφασης της Ε.Α.ΔΗ.ΣΥ. και σε περίπτωση άσκησης αίτησης αναστολής και ακύρωσης κατά της απόφασης της Ε.Α.ΔΗ.ΣΥ., εκδοθεί απόφαση επί της αίτησης, με την επιφύλαξη της χορήγησης προσωρινής διαταγής, σύμφωνα με όσα ορίζονται στο τελευταίο εδάφιο της παρ. 4 του άρθρου 372 του ν. 4412/2016,

γ) ολοκληρωθεί επιτυχώς ο προσυμβατικός έλεγχος από το Ελεγκτικό Συνέδριο, σύμφωνα με τα άρθρα 324 έως 327 του ν. 4700/2020, εφόσον απαιτείται, και

δ) ο προσωρινός ανάδοχος, υποβάλλει, στην περίπτωση που απαιτείται και έπειτα από σχετική πρόσκληση, υπεύθυνη δήλωση, που υπογράφεται σύμφωνα με όσα ορίζονται στο άρθρο 79Α του ν. 4412/2016, στην οποία δηλώνεται ότι, δεν έχουν επέλθει στο πρόσωπό του οψιγενείς μεταβολές. Η υπεύθυνη δήλωση ελέγχεται από την αναθέτουσα αρχή και μνημονεύεται στη σύμβαση. Εφόσον δηλωθούν οψιγενείς μεταβολές, η δήλωση ελέγχεται από την Επιτροπή Διαγωνισμού, η οποία εισηγείται προς το αρμόδιο αποφαινόμενο όργανο.

Μετά από την οριστικοποίηση της απόφασης κατακύρωσης η αναθέτουσα αρχή προσκαλεί τον ανάδοχο, μέσω της λειτουργικότητας της «Επικοινωνίας» του ηλεκτρονικού διαγωνισμού στο ΕΣΗΔΗΣ, να προσέλθει για υπογραφή του συμφωνητικού, θέτοντάς του προθεσμία δεκαπέντε (15) ημερών από την κοινοποίηση της σχετικής ειδικής πρόσκλησης. Η σύμβαση θεωρείται συναφθείσα με την κοινοποίηση της πρόσκλησης του προηγούμενου εδαφίου στον ανάδοχο.

Πριν την υπογραφή της σύμβασης υποβάλλεται η υπεύθυνη δήλωση της κοινής απόφασης των Υπουργών Ανάπτυξης και Επικρατείας 20977/23-8-2007 (Β' 1673) «Δικαιολογητικά για την τήρηση των μητρώων του ν. 3310/2005 όπως τροποποιήθηκε με το ν. 3414/2005».

Στην περίπτωση που ο ανάδοχος δεν προσέλθει να υπογράψει το συμφωνητικό μέσα στην τεθείσα προθεσμία, με την επιφύλαξη αντικειμενικών λόγων ανωτέρας βίας, κηρύσσεται έκπτωτος, καταπίπτει υπέρ της αναθέτουσας αρχής η εγγυητική επιστολή συμμετοχής του και ακολουθείται η ίδια, ως άνω διαδικασία, για τον προσφέροντα που υπέβαλε την αμέσως επόμενη σε βαθμολογία προσφορά. Αν κανένας από τους προσφέροντες δεν προσέλθει για την υπογραφή του συμφωνητικού, η διαδικασία ανάθεσης ματαιώνεται σύμφωνα με την παράγραφο 3.5 της παρούσας Διακήρυξης. Στην περίπτωση αυτή, η αναθέτουσα αρχή μπορεί να αναζητήσει αποζημίωση, πέρα από την καταπίπτουσα εγγυητική επιστολή, ιδίως δυνάμει των άρθρων 197 και 198 ΑΚ.

### **3.4 Προδικαστικές Προσφυγές - Προσωρινή και Οριστική Δικαστική Προστασία**

**Α.** Κάθε ενδιαφερόμενος, ο οποίος έχει ή είχε συμφέρον να του ανατεθεί η συγκεκριμένη δημόσια σύμβαση και έχει υποστεί ή ενδέχεται να υποστεί ζημία από εκτελεστή πράξη ή παράλειψη της αναθέτουσας αρχής κατά παράβαση της ενωσιακής ή εσωτερικής νομοθεσίας στον τομέα των δημοσίων συμβάσεων, έχει δικαίωμα να προσφύγει στην Ενιαία Αρχή Δημοσίων Συμβάσεων (Ε.Α.ΔΗ.ΣΥ.), σύμφωνα με τα ειδικότερα οριζόμενα στα άρθρα 346 επ. και 379 παρ. 7 ν. 4412/2016 και 1 επ. του π.δ. 39/2017, στρεφόμενος με προδικαστική προσφυγή, κατά πράξης ή παράλειψης της αναθέτουσας αρχής, προσδιορίζοντας ειδικώς τις νομικές και πραγματικές αιτιάσεις που δικαιολογούν το αίτημά του.

Σε περίπτωση προσφυγής κατά πράξης της αναθέτουσας αρχής, η προθεσμία για την άσκηση της προδικαστικής προσφυγής είναι:

- (α) δέκα (10) ημέρες από την κοινοποίηση της προσβαλλόμενης πράξης στον ενδιαφερόμενο οικονομικό φορέα αν η πράξη κοινοποιήθηκε με ηλεκτρονικά μέσα ή
- (β) δεκαπέντε (15) ημέρες από την κοινοποίηση της προσβαλλόμενης πράξης σε αυτόν αν χρησιμοποιήθηκαν άλλα μέσα επικοινωνίας, άλλως
- (γ) δέκα (10) ημέρες από την πλήρη, πραγματική ή τεκμαιρόμενη, γνώση της πράξης που βλάπτει τα συμφέροντα του ενδιαφερόμενου οικονομικού φορέα.

Η άσκηση προδικαστικής προσφυγής κατά διακήρυξης διαγωνισμού επιτρέπεται μέχρι και δεκαπέντε (15) ημέρες από τη δημοσίευσή της στο ΚΗΜΔΗΣ. Η ως άνω προθεσμία ισχύει και για κάθε τροποποίηση της διακήρυξης διαγωνισμού.

Σε περίπτωση παράλειψης, η προθεσμία για την άσκηση της προδικαστικής προσφυγής είναι δεκαπέντε (15) ημέρες από την επομένη της συντέλεσης της προσβαλλόμενης παράλειψης.

Οι προθεσμίες ως προς την υποβολή των προδικαστικών προσφυγών και των παρεμβάσεων αρχίζουν την επομένη της ημέρας της προαναφερθείσας κατά περίπτωση κοινοποίησης ή γνώσης και λήγουν όταν περάσει ολόκληρη η τελευταία ημέρα και ώρα 23:59:59 και, αν αυτή είναι εξαιρετέα ή Σάββατο, όταν περάσει ολόκληρη η επόμενη εργάσιμη ημέρα και ώρα 23:59:59.

Η προδικαστική προσφυγή συντάσσεται υποχρεωτικά με τη χρήση του τυποποιημένου εντύπου του Παραρτήματος Ι του π.δ/τος 39/2017 και κατατίθεται ηλεκτρονικά μέσω της λειτουργικότητας «Επικοινωνία» στην ηλεκτρονική περιοχή του συγκεκριμένου διαγωνισμού, επιλέγοντας την ένδειξη «Προδικαστική Προσφυγή» σύμφωνα με το άρθρο 18 της Κ.Υ.Α. Προμήθειες και Υπηρεσίες.

Για το παραδεκτό της άσκησης της προδικαστικής προσφυγής κατατίθεται παράβολο από τον προσφεύγοντα υπέρ του Ελληνικού Δημοσίου, σύμφωνα με όσα ορίζονται στο άρθρο 363 του ν. 4412/2016. Η επιστροφή του παραβόλου στον προσφεύγοντα γίνεται: α) σε περίπτωση ολικής ή μερικής αποδοχής της προσφυγής του, β) όταν η αναθέτουσα αρχή ανακαλεί την προσβαλλόμενη πράξη ή προβαίνει στην οφειλόμενη ενέργεια πριν από την έκδοση της απόφασης της Ε.Α.ΔΗ.ΣΥ. επί της προσφυγής, γ) σε περίπτωση παραίτησης του προσφεύγοντος από την προσφυγή του έως και δέκα (10) ημέρες από την κατάθεση της προσφυγής.

Η προθεσμία για την άσκηση της προδικαστικής προσφυγής και η άσκησή της κωλύουν τη σύναψη της σύμβασης επί ποινή ακυρότητας, η οποία διαπιστώνεται με απόφαση του οικείου Κλιμακίου της Ε.Α.ΔΗ.ΣΥ. μετά από άσκηση προδικαστικής προσφυγής, σύμφωνα με τα άρθρα 368 του ν. 4412/2016 και 20 του π.δ. 39/2017, εκτός εάν η ΕΑΔΗΣΥ, κατά τη διαδικασία χορήγησης προσωρινών μέτρων, σύμφωνα με το άρθρο 366, αποφανθεί διαφορετικά. Όμως, μόνη η άσκηση της προδικαστικής προσφυγής δεν κωλύει την πρόοδο της διαγωνιστικής διαδικασίας, υπό την επιφύλαξη χορήγησης από το Κλιμάκιο μέτρων προσωρινής προστασίας, σύμφωνα με τα άρθρα 366 παρ. 1-2 του ν. 4412/2016 και 15 παρ. 1-4 του π.δ. 39/2017.

Η προηγούμενη παράγραφος δεν εφαρμόζεται στην περίπτωση που, κατά τη διαδικασία σύναψης της παρούσας σύμβασης, υποβληθεί μόνο μία (1) προσφορά.

Μετά την, κατά τα ως άνω, ηλεκτρονική κατάθεση της προδικαστικής προσφυγής η αναθέτουσα αρχή, μέσω της λειτουργίας «Επικοινωνία»:

α) Κοινοποιεί την προσφυγή το αργότερο έως την επομένη εργάσιμη ημέρα από την κατάθεσή της σε κάθε ενδιαφερόμενο τρίτο, ο οποίος μπορεί να θίγεται από την αποδοχή της προσφυγής, προκειμένου να ασκήσει το προβλεπόμενο από τα άρθρα 362 παρ. 3 και 7 π.δ. 39/2017 δικαίωμα παρέμβασής του στη διαδικασία εξέτασης της προσφυγής, για τη διατήρηση της ισχύος της προσβαλλόμενης πράξης, προσκομίζοντας όλα τα κρίσιμα έγγραφα που έχει στη διάθεσή του.

β) Διαβιβάζει στην Ε.Α.ΔΗ.ΣΥ., το αργότερο εντός δεκαπέντε (15) ημερών από την ημέρα κατάθεσης, τον πλήρη φάκελο της υπόθεσης, τα αποδεικτικά κοινοποίησης στους ενδιαφερόμενους τρίτους αλλά και την Έκθεση Απόψεων της επί της προσφυγής. Στην Έκθεση Απόψεων η αναθέτουσα αρχή μπορεί να παραθέσει αρχική ή συμπληρωματική αιτιολογία για την υποστήριξη της προσβαλλόμενης με την προδικαστική προσφυγή πράξης.

γ) Κοινοποιεί σε όλα τα μέρη την Έκθεση Απόψεων, τις Παρεμβάσεις και τα σχετικά έγγραφα που τυχόν τη συνοδεύουν, μέσω του ηλεκτρονικού τόπου του διαγωνισμού το αργότερο έως την επόμενη εργάσιμη ημέρα από την κατάθεσή τους.

δ) Συμπληρωματικά υπομνήματα κατατίθενται από οποιοδήποτε από τα μέρη μέσω της πλατφόρμας του ΕΣΗΔΗΣ, το αργότερο εντός πέντε (5) ημερών από την κοινοποίηση των απόψεων της αναθέτουσας αρχής.

Η άσκηση της προδικαστικής προσφυγής αποτελεί προϋπόθεση για την άσκηση των ένδικων βοηθημάτων της αίτησης αναστολής και ακύρωσης του άρθρου 372 του ν. 4412/2016 κατά των εκτελεστών πράξεων ή παραλείψεων της αναθέτουσας αρχής.

**Β.** Όποιος έχει έννομο συμφέρον μπορεί να ζητήσει, με το ίδιο δικόγραφο εφαρμοζόμενων αναλογικά των διατάξεων του π.δ. 18/1989, την αναστολή της εκτέλεσης της απόφασης της Ε.Α.ΔΗ.ΣΥ. και την ακύρωσή της ενώπιον του αρμόδιου Διοικητικού Δικαστηρίου. Το αυτό ισχύει και σε περίπτωση σιωπηρής απόρριψης της προδικαστικής προσφυγής από την Ε.Α.ΔΗ.ΣΥ. Δικαίωμα άσκησης του ως άνω ένδικου βοηθήματος έχει και η αναθέτουσα αρχή, αν η Ε.Α.ΔΗ.ΣΥ. κάνει δεκτή την προδικαστική προσφυγή, αλλά και αυτός του οποίου έχει γίνει εν μέρει δεκτή η προδικαστική προσφυγή.

Με την απόφαση της Ε.Α.ΔΗ.ΣΥ. λογίζονται ως συμπροσβαλλόμενες και όλες οι συναφείς προς την ανωτέρω απόφαση πράξεις ή παραλείψεις της αναθέτουσας αρχής, εφόσον έχουν εκδοθεί ή συντελεστεί αντιστοίχως έως τη συζήτηση της ως άνω αίτησης στο Δικαστήριο.

Η αίτηση αναστολής και ακύρωσης περιλαμβάνει μόνο αιτιάσεις που είχαν προταθεί με την προδικαστική προσφυγή ή αφορούν στη διαδικασία ενώπιον της Ε.Α.ΔΗ.ΣΥ. ή το περιεχόμενο των αποφάσεών της. Η αναθέτουσα αρχή, εφόσον ασκήσει την αίτηση της παρ. 1 του άρθρου 372 του ν. 4412/2016, μπορεί να προβάλει και οψιγενείς ισχυρισμούς αναφορικά με τους επιτακτικούς λόγους δημοσίου συμφέροντος, οι οποίοι καθιστούν αναγκαία την άμεση ανάθεση της σύμβασης.

Η ως άνω αίτηση κατατίθεται στο αρμόδιο Δικαστήριο μέσα σε προθεσμία δέκα (10) ημερών από την κοινοποίηση ή την πλήρη γνώση της απόφασης ή από την παρέλευση της προθεσμίας για την έκδοση της απόφασης επί της προδικαστικής προσφυγής, ενώ η δικάσιμος για την εκδίκαση της αίτησης δεν πρέπει να απέχει πέραν των εξήντα (60) ημερών από την κατάθεση του δικογράφου.

Αντίγραφο της αίτησης με κλήση κοινοποιείται με τη φροντίδα του αιτούντος προς την Ε.Α.ΔΗ.ΣΥ., την αναθέτουσα αρχή, αν δεν έχει ασκήσει αυτή την αίτηση, και προς κάθε τρίτο ενδιαφερόμενο, την κλήτευση του οποίου διατάσσει με πράξη του ο Πρόεδρος ή ο προεδρεύων του αρμόδιου Δικαστηρίου ή Τμήματος έως την επόμενη ημέρα από την κατάθεση της αίτησης. Ο αιτών υποχρεούται, επί ποινή απαραδέκτου του ενδίκου βοηθήματος, να προβεί στις παραπάνω κοινοποιήσεις εντός αποκλειστικής προθεσμίας δύο (2) ημερών από την έκδοση και την παραλαβή της ως άνω πράξης του Δικαστηρίου. Εντός αποκλειστικής προθεσμίας δέκα (10) ημερών από την ως άνω κοινοποίηση της αίτησης κατατίθεται η παρέμβαση και διαβιβάζονται ο φάκελος και οι απόψεις των παθητικώς νομιμοποιούμενων. Εντός της ίδιας προθεσμίας κατατίθενται στο Δικαστήριο και τα στοιχεία που υποστηρίζουν τους ισχυρισμούς των διαδίκων.

Επιπρόσθετα, η παρέμβαση κοινοποιείται με επιμέλεια του παρεμβαίνοντος στα λοιπά μέρη της δίκης εντός δύο (2) ημερών από την κατάθεσή της, αλλιώς λογίζεται ως απαράδεκτη. Το διατακτικό της δικαστικής απόφασης εκδίδεται εντός δεκαπέντε (15) ημερών από τη συζήτηση της αίτησης ή από την προθεσμία για την υποβολή υπομνημάτων.

Η προθεσμία για την άσκηση και η άσκηση της αίτησης ενώπιον του αρμόδιου Δικαστηρίου κωλύουν τη σύναψη της σύμβασης μέχρι την έκδοση της οριστικής δικαστικής απόφασης, εκτός εάν με προσωρινή διαταγή ο αρμόδιος δικαστής αποφανθεί διαφορετικά. Επίσης, η προθεσμία για την άσκηση και η άσκηση της αίτησης κωλύουν την πρόοδο της διαδικασίας ανάθεσης για χρονικό διάστημα δεκαπέντε (15) ημερών από την άσκηση της αίτησης, εκτός εάν με την προσωρινή διαταγή ο αρμόδιος δικαστής αποφανθεί διαφορετικά. Για την άσκηση της αίτησης

κατατίθεται παράβολο, σύμφωνα με τα ειδικότερα οριζόμενα στο άρθρο 372 παρ. 5 του ν. 4412/2016.

Αν ο ενδιαφερόμενος δεν αιτήθηκε ή αιτήθηκε ανεπιτυχώς την αναστολή και η σύμβαση υπογράφηκε και η εκτέλεσή της ολοκληρώθηκε πριν από τη συζήτηση της αίτησης, εφαρμόζεται αναλόγως η παρ. 2 του άρθρου 32 του π.δ. 18/1989.

Αν το Δικαστήριο ακυρώσει πράξη ή παράλειψη της αναθέτουσας αρχής μετά τη σύναψη της σύμβασης, το κύρος της τελευταίας δεν θίγεται, εκτός αν πριν από τη σύναψη αυτής είχε ανασταλεί η διαδικασία σύναψης της σύμβασης. Στην περίπτωση που η σύμβαση δεν είναι άκυρη, ο ενδιαφερόμενος δικαιούται να αξιώσει αποζημίωση, σύμφωνα με τα αναφερόμενα στο άρθρο 373 του ν. 4412/2016.

Με την επιφύλαξη των διατάξεων του ν. 4412/2016, για την εκδίκαση των διαφορών του παρόντος άρθρου εφαρμόζονται οι διατάξεις του π.δ. 18/1989.

Γ. Οι προθεσμίες των άρθρων 365, 366 και 367 του ν. 4412/2016 για την εξέταση των προδικαστικών προσφυγών και την έκδοση της απόφασης της ΕΑΔΗΣΥ, αναστέλλονται κατά το διάστημα από 5η μέχρι και 20 Αυγούστου.

### **3.5 Ματαίωση Διαδικασίας**

Η αναθέτουσα αρχή με ειδικά αιτιολογημένη απόφαση μετά από γνώμη του αρμόδιου οργάνου, ματαιώνει τη διαδικασία ανάθεσης σύμβασης παραχώρησης, εφόσον η διαδικασία ανάθεσης απέβη άγονη είτε λόγω αποκλεισμού όλων των υποψηφίων είτε λόγω μη υποβολής προσφοράς ή απόρριψης όλων των προσφορών, σύμφωνα με τα οριζόμενα στο άρθρο 46 του ν. 4413/2016.

2. Η αναθέτουσα αρχή δύναται, με ειδικά αιτιολογημένη απόφασή της μετά από γνώμη του αρμόδιου οργάνου, να ματαιώσει τη διαδικασία ανάθεσης σύμβασης παραχώρησης, εφόσον συντρέχει μία ή περισσότερες από τις ακόλουθες περιπτώσεις:

α) Λόγω παράτυπης διεξαγωγής της διαδικασίας ανάθεσης.

β) Αν η προσφορά κριθεί ως μη συμφέρουσα.

γ) Αν η εκτέλεση του συμβατικού αντικειμένου δεν ενδιαφέρει πλέον την αναθέτουσα αρχή ή

δ) αν μεταβλήθηκαν ουσιωδώς οι οικονομικές ή οι τεχνικές παράμετροι που σχετίζονται με τη διαδικασία ανάθεσης ή συντρέχουν λόγοι ανώτερης βίας, με συνέπεια να μην είναι δυνατή η εκτέλεση της σύμβασης.

ε) Για άλλους επιτακτικούς λόγους δημοσίου συμφέροντος, όπως ιδίως δημόσιας υγείας ή προστασίας του περιβάλλοντος.

Αν διαπιστωθούν σφάλματα ή παραλείψεις σε οποιοδήποτε στάδιο της διαδικασίας ανάθεσης, η αναθέτουσα αρχή μπορεί, μετά από εισήγηση του αρμόδιου οργάνου, να ακυρώσει μερικά τη διαδικασία ή να αναμορφώσει ανάλογα το αποτέλεσμα της ή να αποφασίσει την επανάληψή της από το σημείο που εμφίλοχώρησε το σφάλμα ή η παράλειψη.

Όταν συντρέχουν οι λόγοι για τη ματαίωση της διαδικασίας που αναφέρονται ανωτέρω, η αναθέτουσα αρχή ακυρώνει τη διαδικασία ανάθεσης της σύμβασης παραχώρησης για ολόκληρο το αντικείμενο της σύμβασης.

Η αναθέτουσα αρχή διατηρεί, επίσης, το δικαίωμα, μετά από γνώμη του αρμοδίου οργάνου, να αποφασίσει, παράλληλα με την ακύρωση ή τη ματαίωση της διαδικασίας ανάθεσης και την

επανάληψη οποιασδήποτε φάσης της διαδικασίας ανάθεσης με τροποποίηση ή μη των όρων της, ή να διενεργήσει νέα διαδικασία ανάθεσης χωρίς δημοσίευση προκήρυξης, εφόσον στην τελευταία αυτή περίπτωση πληρούνται οι όροι και οι προϋποθέσεις της παραγράφου 5 του άρθρου 30 του ν. 4413/2016.

## **4. ΟΡΟΙ ΕΚΤΕΛΕΣΗΣ ΤΗΣ ΣΥΜΒΑΣΗΣ**

---

### **4.1 Εγγυήσεις (καλής εκτέλεσης)**

---

Εγγύηση καλής εκτέλεσης:

Για την υπογραφή της σύμβασης απαιτείται η παροχή εγγύησης καλής εκτέλεσης, το ύψος της οποίας ανέρχεται σε ποσοστό 4% επί της εκτιμώμενης αξίας της σύμβασης, χωρίς να συμπεριλαμβάνονται τα δικαιώματα προαίρεσης και η οποία κατατίθεται μέχρι και την υπογραφή της σύμβασης.

Το περιεχόμενο της εγγύησης πρέπει να είναι σύμφωνο με το υπόδειγμα που περιλαμβάνεται στο Παράρτημα Χ της Διακήρυξης.

Η εγγύηση καλής εκτέλεσης της σύμβασης καλύπτει συνολικά και χωρίς διακρίσεις την εφαρμογή όλων των όρων της σύμβασης και κάθε απαίτηση της αναθέτουσας αρχής έναντι του παραχωρησιούχου. Η εγγυητική επιστολή καλής εκτέλεσης έχει διάρκεια όση και η σύμβαση και σε περίπτωση, που λάβει χώρα παράταση θα ανανεωθεί για ίσο χρόνο, μετά από σχετική ειδοποίηση του Οργανισμού, ειδάλως δεν θα εκτελεσθεί η τυχόν απόφαση παράτασης της σύμβασης και η σύμβαση θεωρείται ότι δεν παρατάθηκε (διαλυτικός όρος).

Η εγγύηση καλής εκτέλεσης καταπίπτει υπέρ της αναθέτουσας αρχής στην περίπτωση παραβίασης από τον παραχωρησιούχο των όρων της σύμβασης, όπως αυτή ειδικότερα ορίζει.

Η εγγύηση καλής εκτέλεσης επιστρέφεται στο σύνολό της μετά από την προσήκουσα εκτέλεση της σύμβασης.

Σε περίπτωση τροποποίησης της σύμβασης, η οποία συνεπάγεται αύξηση της συμβατικής αξίας, ο ανάδοχος οφείλει να καταθέσει μέχρι την υπογραφή της τροποποιημένης σύμβασης, συμπληρωματική εγγύηση καλής εκτέλεσης, το ύψος της οποίας ανέρχεται σε ποσοστό 4% επί του ποσού της αύξησης της αξίας της σύμβασης.

### **4.2 Συμβατικό Πλαίσιο - Εφαρμοστέα Νομοθεσία**

---

Κατά την εκτέλεση της σύμβασης εφαρμόζονται οι όροι της σύμβασης, διατάξεις του ν. 4413/2016, οι όροι της παρούσας Διακήρυξης και συμπληρωματικά ο Αστικός Κώδικας.

### **4.3 Διάρκεια και όροι εκτέλεσης της σύμβασης**

---

**4.3.1.** Η σύμβαση είναι ορισμένου χρόνου και έχει διάρκεια τεσσάρων (4) ετών από την ημερομηνία σύναψής της με δυνατότητα παράτασης για ένα (1) ακόμη έτος, μετά από απόφαση του Δ.Σ. του Οργανισμού, η οποία λαμβάνεται κατ' ενάσκηση της διακριτικής του ευχέρειας.

Ταυτόχρονα με την σύναψη της σύμβασης συντάσσεται από τα συμβαλλόμενα μέρη και πρακτικό εγκατάστασης του παραχωρησιούχου, καθώς και πρακτικό καταγραφής και παράδοσης του παραχωρούμενου εξοπλισμού.

Σιωπηρή ανανέωση ή παράταση της διάρκειας της σύμβασης δεν νοείται. Κατά την λήξη της σύμβασης, ο παραχωρησιούχος οφείλει να παραδώσει ελεύθερους όλους τους χώρους, που του παραχωρήθηκαν, αναλαμβάνοντας τον εξοπλισμό του που εισέφερε στο Μέγαρο, επιστρέφοντας τον εξοπλισμό που παρέλαβε από τον Οργανισμό (και στην κατάσταση, που του παραδόθηκε) ή τον εξοπλισμό, τον οποίο αντικατέστησε λόγω βλάβης, φθοράς κ.λπ. του αρχικά παραδοθέντος κατά την λειτουργία της επιχείρησής του. Για τη βεβαίωση των ανωτέρω λαμβάνει χώρα απογραφή και υπογραφή σχετικού πρακτικού.

**4.3.2.** Ο παραχωρησιούχος δεσμεύεται ρητά ότι κατά την εκτέλεση της σύμβασης θα τηρήσει τις υποχρεώσεις του που απορρέουν από τις διατάξεις της περιβαλλοντικής, κοινωνικοασφαλιστικής και εργατικής νομοθεσίας, που έχουν θεσπισθεί μέσω διατάξεων της νομοθεσίας της Ευρωπαϊκής Ένωσης, της εθνικής νομοθεσίας, συλλογικών συμβάσεων ή των διεθνών διατάξεων περιβαλλοντικού, κοινωνικού και εργατικού δικαίου που απαριθμούνται στο Παράρτημα Χ του ν. 4413/2016.

Παράβαση των υποχρεώσεων αυτών επιφέρει εις βάρος του παραχωρησιούχου τις κυρώσεις που προβλέπουν οι ως άνω διατάξεις, καθώς και κάθε άλλη κύρωση που προβλέπεται στα έγγραφα της σύμβασης παραχώρησης.

Η τήρηση των εν λόγω υποχρεώσεων ελέγχεται και βεβαιώνεται από τα όργανα που επιβλέπουν την εκτέλεση της σύμβασης και τις αρμόδιες δημόσιες αρχές και υπηρεσίες που ενεργούν εντός των ορίων της ευθύνης και της αρμοδιότητάς τους.

**4.3.3.** Ο παραχωρησιούχος δεσμεύεται ότι:

α) σε όλα τα στάδια που προηγήθηκαν της σύμβασης δεν ενήργησε αθέμιτα, παράνομα ή καταχρηστικά και ότι θα εξακολουθήσει να μην ενεργεί κατ' αυτόν τον τρόπο κατά το στάδιο εκτέλεσης της σύμβασης,

β) ότι θα δηλώσει αμελλητί στην αναθέτουσα αρχή, αφότου λάβει γνώση, οποιαδήποτε κατάσταση (ακόμη και ενδεχόμενη) σύγκρουσης συμφερόντων (προσωπικών, οικογενειακών, οικονομικών, πολιτικών ή άλλων κοινών συμφερόντων, συμπεριλαμβανομένων και αντικρουόμενων επαγγελματικών συμφερόντων) μεταξύ των νόμιμων ή εξουσιοδοτημένων εκπροσώπων του, καθώς και υπαλλήλων ή συνεργατών τους οποίους απασχολεί στην εκτέλεση της σύμβασης (π.χ. με σύμβαση υπεργολαβίας) και μελών του προσωπικού της αναθέτουσας αρχής που εμπλέκονται καθ' οιονδήποτε τρόπο στη διαδικασία εκτέλεσης της σύμβασης ή/και μπορούν να επηρεάσουν την έκβαση και τις αποφάσεις της αναθέτουσας αρχής περί την εκτέλεσή της, οποτεδήποτε και εάν η κατάσταση αυτή προκύψει κατά τη διάρκεια εκτέλεσης της σύμβασης.

Οι υποχρεώσεις και οι απαγορεύσεις της ρήτρας αυτής, στην περίπτωση που ο παραχωρησιούχος είναι ένωση, ισχύουν για όλα τα μέλη της ένωσης, καθώς και για τους υπεργολάβους που χρησιμοποιεί. Στο συμφωνητικό περιλαμβάνεται σχετική δεσμευτική δήλωση τόσο του αναδόχου όσο και των υπεργολάβων του.

**4.3.4.** Οι πρόσθετοι όροι λειτουργίας της σύμβασης παραχώρησης συμπληρώνονται στο Παράρτημα VI της παρούσας.

#### 4.4 Υπεργολαβία

---

**4.4.1.** Ο παραχωρησιούχος δεν απαλλάσσεται από τις συμβατικές του υποχρεώσεις και ευθύνες λόγω ανάθεσης της εκτέλεσης τμήματος/τμημάτων της σύμβασης σε υπεργολάβους. Η τήρηση των υποχρεώσεων της παρ. 3 του άρθρου 29 του ν. 4413/2016 από υπεργολάβους δεν αίρει την ευθύνη του κυρίου αναδόχου.

**4.4.2.** Κατά την υπογραφή της σύμβασης ο ανάδοχος υποχρεούται να αναφέρει στην αναθέτουσα αρχή το όνομα, τα στοιχεία επικοινωνίας και τους νόμιμους εκπροσώπους των υπεργολάβων του, οι οποίοι συμμετέχουν στην εκτέλεση αυτής, εφόσον είναι γνωστά τη συγκεκριμένη χρονική στιγμή. Επιπλέον, υποχρεούται να γνωστοποιεί στην αναθέτουσα αρχή κάθε αλλαγή των πληροφοριών αυτών, κατά τη διάρκεια της σύμβασης, καθώς και τις απαιτούμενες πληροφορίες σχετικά με κάθε νέο υπεργολάβο, τον οποίο ο ανάδοχος χρησιμοποιεί εν συνεχεία στην εν λόγω σύμβαση, προσκομίζοντας τα σχετικά συμφωνητικά/δηλώσεις συνεργασίας. Σε περίπτωση διακοπής της συνεργασίας του αναδόχου με υπεργολάβο/ υπεργολάβους της σύμβασης, αυτός υποχρεούται σε άμεση γνωστοποίηση της διακοπής αυτής στην αναθέτουσα αρχή, οφείλει δε να διασφαλίσει την ομαλή εκτέλεση του τμήματος/ των τμημάτων της σύμβασης είτε από τον ίδιο, είτε από νέο υπεργολάβο τον οποίο θα γνωστοποιήσει στην αναθέτουσα αρχή κατά την ως άνω διαδικασία. Σε περίπτωση που ο ανάδοχος έχει στηριχθεί στις ικανότητες υπεργολάβου όσον αφορά τη χρηματοοικονομική επάρκεια – τεχνική και επαγγελματική ικανότητα, σύμφωνα με τις απαιτήσεις της Διακήρυξης, θα πρέπει να προσκομιστούν αντίστοιχα στοιχεία με όσα είχαν προσκομιστεί από τον αρχικό υπεργολάβο και να τεκμηριωθεί ότι ο νέος υπεργολάβος πληροί κατ' ελάχιστον τις προϋποθέσεις που πληρούσε ο αρχικός υπεργολάβος και ότι συνολικά οι απαιτήσεις της Διακήρυξης εξακολουθούν να πληρούνται.

**4.4.3.** Η αναθέτουσα αρχή επαληθεύει τη συνδρομή των λόγων αποκλεισμού για τους υπεργολάβους, όπως αυτοί περιγράφονται στην παράγραφο 2.2.3 και με τα αποδεικτικά μέσα της παραγράφου 2.2.9.2 της παρούσας, εφόσον το(α) τμήμα(τα) της σύμβασης, το(α) οποίο(α) ο ανάδοχος προτίθεται να αναθέσει υπό μορφή υπεργολαβίας σε τρίτους, υπερβαίνουν σωρευτικά το ποσοστό του τριάντα τοις εκατό (30%) της συνολικής αξίας της σύμβασης. Επιπλέον, προκειμένου να μην αθετούνται οι υποχρεώσεις της παρ. 3 του άρθρου 29 του ν. 4413/2016, δύναται να επαληθεύσει τους ως άνω λόγους και για τμήμα ή τμήματα της σύμβασης που υπολείπονται του ως άνω ποσοστού.

Όταν από την ως άνω επαλήθευση προκύπτει ότι συντρέχουν λόγοι αποκλεισμού απαιτεί ή δύναται να απαιτήσει την αντικατάστασή του, κατά τα ειδικότερα αναφερόμενα στο άρθρο 50 του ν. 4413/2016.

#### 4.5 Τροποποίηση σύμβασης κατά τη διάρκειά της

---

Η σύμβαση μπορεί να τροποποιείται κατά τη διάρκειά της, χωρίς να απαιτείται νέα διαδικασία σύναψης σύμβασης, σύμφωνα με τους όρους και τις προϋποθέσεις του άρθρου 51 του ν. 4413/2016, κατόπιν γνωμοδότησης της Επιτροπής της παρ. 12 του άρθρου 67 του ν. 4413/2016.

#### 4.6 Δικαίωμα μονομερούς λύσης της σύμβασης

---

**4.6.1.** Η αναθέτουσα αρχή μπορεί, με τις προϋποθέσεις που ορίζουν οι κείμενες διατάξεις, να καταγγείλει τη σύμβαση κατά τη διάρκεια της εκτέλεσής της, εφόσον:

α) η σύμβαση έχει υποστεί ουσιώδη τροποποίηση, κατά την έννοια της παρ. 4 του άρθρου 51 του ν. 4413/2016, που θα απαιτούσε νέα διαδικασία ανάθεσης σύμβασης, ή

β) ο παραχωρησιούχος, κατά το χρόνο της ανάθεσης της σύμβασης, τελούσε σε μια από τις καταστάσεις που αναφέρονται στην παράγραφο 2.2.3.1 και, ως εκ τούτου, θα έπρεπε να έχει αποκλειστεί από τη διαδικασία ανάθεσης της σύμβασης, ή

γ) το Δικαστήριο της Ευρωπαϊκής Ένωσης αποφαινεται, στο πλαίσιο διαδικασίας, σύμφωνα με το άρθρο 258 της ΣΛΕΕ, ότι η Ελληνική Δημοκρατία δεν έχει εκπληρώσει τις υποχρεώσεις της δυνάμει των Συνθηκών, λόγω του γεγονότος ότι αναθέτουσα αρχή έχει αναθέσει τη σχετική σύμβαση παραχώρησης χωρίς να συμμορφώνεται με τις υποχρεώσεις του δυνάμει των συνθηκών και του ν. 4413/2016, ή

δ) συντρέχουν οι περιπτώσεις της παραγράφου 6 του άρθρου 35 του ν. 4413/2016.

ε) ο παραχωρησιούχος καταδικαστεί αμετάκλητα, κατά τη διάρκεια εκτέλεσης της σύμβασης, για ένα από τα αδικήματα που αναφέρονται στην παρ. 2.2.3.1 της παρούσας,

στ) ο παραχωρησιούχος πτωχεύσει ή υπαχθεί σε διαδικασία ειδικής εκκαθάρισης ή τεθεί υπό αναγκαστική διαχείριση από εκκαθαριστή ή από το δικαστήριο ή υπαχθεί σε διαδικασία πτωχευτικού συμβιβασμού ή αναστείλει τις επιχειρηματικές του δραστηριότητες ή υπαχθεί σε διαδικασία εξυγίανσης και δεν τηρεί τους όρους αυτής ή εάν βρεθεί σε οποιαδήποτε ανάλογη κατάσταση, προκύπτουσα από παρόμοια διαδικασία, προβλεπόμενη σε εθνικές διατάξεις νόμου.

Η αναθέτουσα αρχή μπορεί να μην καταγγείλει τη σύμβαση, υπό την προϋπόθεση ότι ο παραχωρησιούχος ο οποίος θα βρεθεί σε μία εκ των καταστάσεων που αναφέρονται στην περίπτωση αυτή αποδεικνύει ότι είναι σε θέση να εκτελέσει τη σύμβαση, λαμβάνοντας υπόψη τις ισχύουσες διατάξεις και τα μέτρα για τη συνέχιση της επιχειρηματικής του λειτουργίας.

ζ) διαπιστωθεί σοβαρή και επαναλαμβανόμενη απόκλιση από τους συμφωνημένους Βασικούς Δείκτες Απόδοσης (ΒΔΑ - KPIs). Ειδικότερα, η αναθέτουσα αρχή καλεί εγγράφως τον παραχωρησιούχο να υποβάλει, εντός εύλογης προθεσμίας, τεκμηριωμένα τις απόψεις του, καθώς και συγκεκριμένο σχέδιο διορθωτικών ενεργειών. Η μη υποβολή επαρκών εξηγήσεων κατά την κρίση της αναθέτουσας αρχής ή η αδυναμία συμμόρφωσης με τις διορθωτικές ενέργειες που θα ορίσει η αναθέτουσα αρχή αποτελεί λόγο καταγγελίας της σύμβασης εκ μέρους της αναθέτουσας.

**4.6.2.** Σε περίπτωση λύσης της σύμβασης κατά τα ανωτέρω, ουδεμία αποζημίωση οφείλεται από την αιτία αυτή στον παραχωρησιούχο.

## **4.7 Κήρυξη οικονομικού φορέα έκπτωτου – Κυρώσεις**

**4.7.1.** Ο ανάδοχος, με την επιφύλαξη της συνδρομής λόγων ανωτέρας βίας, κηρύσσεται υποχρεωτικά έκπτωτος από τη σύμβαση και από κάθε δικαίωμα που απορρέει από αυτήν:

α) στην περίπτωση που δεν προσέλθει να υπογράψει το συμφωνητικό μέσα στην τεθείσα προθεσμία. Στην περίπτωση αυτή, καταπίπτει υπέρ της αναθέτουσας αρχής η εγγυητική επιστολή συμμετοχής του.

β) στην περίπτωση που δεν εκπληρώσει τις υποχρεώσεις του που απορρέουν από την σύμβαση ή/ και δεν συμμορφωθεί με τις σχετικές γραπτές εντολές της υπηρεσίας, που είναι σύμφωνες με τη σύμβαση ή τις κείμενες διατάξεις. Στην περίπτωση αυτή του κοινοποιείται ειδική όχληση, η οποία περιλαμβάνει συγκεκριμένη περιγραφή των ενεργειών στις οποίες οφείλει να προβεί αυτός, θέτοντας προθεσμία για τη συμμόρφωσή του, η οποία δεν μπορεί να είναι μικρότερη των

δεκαπέντε (15) ημερών. Αν η προθεσμία που τεθεί με την ειδική όχληση παρέλθει χωρίς να συμμορφωθεί, κηρύσσεται αιτιολογημένα έκπτωτος εντός ευλόγου χρόνου από την άπρακτη πάροδο της ως άνω προθεσμίας συμμόρφωσης.

**4.7.2.** Στον παραχωρησιούχο που κηρύσσεται έκπτωτος από τη σύμβαση επιβάλλονται, με απόφαση του αποφαινόμενου οργάνου, ύστερα από γνωμοδότηση του αρμόδιου οργάνου, το οποίο υποχρεωτικά καλεί τον ενδιαφερόμενο προς παροχή εξηγήσεων, η ολική κατάπτωση της εγγύησης καλής εκτέλεσης της σύμβασης. Επιπλέον, μπορεί να του επιβληθεί και προσωρινός αποκλεισμός του από το σύνολο των συμβάσεων παραχώρησης των φορέων που εμπίπτουν στις διατάξεις του ν. 4413/2016, κατά τα ειδικότερα προβλεπόμενα στο άρθρο 42 του ν. 4413/2016, περί αποκλεισμού οικονομικού φορέα από συμβάσεις παραχώρησης.

**4.7.3.** Ειδικώς σε περίπτωση που ο παραχωρησιούχος καθυστερεί την καταβολή του οικονομικού ανταλλάγματος, η Επιτροπή Παρακολούθησης δικαιούται να εισηγηθεί προς το Δ.Σ. την επιβολή ποινής ίσης με χίλια (1.000 ευρώ) για κάθε ημέρα καθυστέρησης. Σε περίπτωση που ο παραχωρησιούχος καθυστερεί κατ' επανάληψη την καταβολή, η Επιτροπή Παρακολούθησης μπορεί να εισηγηθεί στο Δ.Σ. την έκπτωση του παραχωρησιούχου.

## **4.8 Επίλυση διαφορών – Διαιτησία**

**4.8.1** Κάθε διαφορά που προκύπτει σχετικά με την εφαρμογή, ερμηνεία ή το κύρος της σύμβασης παραχώρησης ή των παρεπόμενων συμφωνιών θα επιλύεται με προσφυγή σε διαιτησία, σύμφωνα με τις διατάξεις των άρθρων 867 επ. Κ.Πολ.Δ., αποκλειόμενης κάθε άλλης δικαιοδοσίας.

Το Διαιτητικό Δικαστήριο αποτελείται από τρεις (3) διαιτητές, που θα διορίζονται σύμφωνα με τους ανωτέρω κανόνες διαιτησίας.

Η διαιτησία θα διεξάγεται στην Αθήνα, στην ελληνική γλώσσα. Θα εφαρμόζονται οι όροι της σύμβασης παραχώρησης και το ελληνικό ουσιαστικό δίκαιο.

Η διαιτητική απόφαση θα φέρει πλήρη, ειδική και εμπειριστατωμένη αιτιολογία, θα είναι οριστική και αμετάκλητη και δεν θα υπόκειται σε κανένα τακτικό ή έκτακτο ένδικο μέσο ή μέσο προσφυγής ενώπιον οποιουδήποτε δικαστηρίου ή άλλης δικαστικής αρχής που θα μπορούσαν να έχουν δικαιοδοσία ή αρμοδιότητα. Η διαιτητική απόφαση θα αποτελεί δε τίτλο εκτελεστό χωρίς να χρειάζεται να κηρυχθεί αυτό από τα τακτικά δικαστήρια και τα αντίδικα μέρη δεσμεύονται να συμμορφωθούν αμέσως με τους όρους της. Κατά της διαιτητικής απόφασης επιτρέπεται η άσκηση αγωγής ακύρωσης διαιτητικής απόφασης, σύμφωνα με τα άρθρα 897 έως 900 του Κ.Πολ.Δ..

Η προσφυγή στη Διαιτησία δεν αναστέλλει την ισχύ και την εκτέλεση της σύμβασης παραχώρησης.

## **5. ΕΙΔΙΚΟΙ ΟΡΟΙ ΕΚΤΕΛΕΣΗΣ ΤΗΣ ΣΥΜΒΑΣΗΣ**

### **5.1 Τρόπος λειτουργίας**

Ο παραχωρησιούχος υποχρεούται να καλύπτει το σύνολο των επισιτιστικών λειτουργιών του Μεγάρου Μουσικής κατά τις ημέρες και ώρες που ορίζονται βάσει των αναγκών λειτουργίας του Οργανισμού. Οι λειτουργίες αυτές είναι ενδεικτικά και όχι δεσμευτικά οι παρακάτω:

1. Τροφοδοσία και λειτουργία καφετεριών και μπαρ, κοινού και προσωπικού καθημερινά.
2. Τροφοδοσία και λειτουργία σταθερών και κινητών Μπαρ κατά τη διάρκεια παραστάσεων, εκδηλώσεων και συνεδρίων.
3. Τροφοδοσία, διοργάνωση και πραγματοποίηση επισιτιστικών υπηρεσιών κατά τη διάρκεια συνεδρίων.
4. Τροφοδοσία, διοργάνωση και πραγματοποίηση συνεστιάσεων και δεξιώσεων υψηλού επιπέδου τόσο του Ο.Μ.Μ.Α., όσο και τρίτων.
5. Τροφοδοσία και λειτουργία εστιατορίων και μπαρ καθημερινά.

Ο ανάδοχος οφείλει να λειτουργεί όλους τους χώρους εστίασης πάντα με τη σύμφωνη γνώμη και τη γραπτή έγκριση της αρμόδιας διεύθυνσης.

Συγκεκριμένα:

1. Ο παραχωρησιούχος υποχρεούται να λειτουργεί σε καθημερινή βάση το εστιατόριο καλλιτεχνών και προσωπικού του Μεγάρου Μουσικής από τις 09:00 – 23:00. Ο παραχωρησιούχος πρέπει να προσφέρει καφέ, έτοιμα σνακ, γλυκά και μαγειρευτό φαγητό (3 πιάτα καθημερινές, 2 πιάτα Σαββατοκύριακο), βάσει ενδεικτικά του μενού (ΠΑΡΑΡΤΗΜΑ ΙΙ) που έχει εγκριθεί από την αρμόδια διεύθυνση του Ο.Μ.Μ.Α..
2. Ο ανάδοχος υποχρεούται να λειτουργεί σε καθημερινή βάση την καφετέρια κοινού, Μ Café. Στο χώρο αυτό προσφέρεται καφές, κρασί, οινοπνευματώδη, σνακ και γλυκά υψηλής ποιότητας βάσει του μενού που έχει εγκριθεί από την αρμόδια διεύθυνση του Ο.Μ.Μ.Α. (βλ. ενδεικτικά και Παράρτημα ΙV).
3. Ως προς τα σταθερά μπαρ:
  - α) Ο παραχωρησιούχος υποχρεούται να λειτουργεί 13 σταθερά μπαρ στα φουαγέ των αιθουσών, βάσει προγράμματος ανάλογα με τις παραστάσεις, εκδηλώσεις και συνέδρια (πρωινές, απογευματινές και βραδινές ώρες). Συγκεκριμένα: ΑΧΛ: 3 Μπαρ, ΑΔΜ: 1 Μπαρ, ΑΑΤ: 2 Μπαρ, ΑΝΣ: 2 Μπαρ, Αίθουσα Banquet : 3 Μπαρ, Μπαλκόνι Μουσών: 2 Μπαρ.
  - β) Στα σταθερά μπαρ προσφέρονται καφές, κρασί, οινοπνευματώδη, σνακ και γλυκά υψηλής ποιότητας βάσει ενδεικτικά του μενού (βλ. ενδεικτικά και Παράρτημα ΙV) που έχει εγκριθεί από την αρμόδια διεύθυνση του Ο.Μ.Μ.Α..
4. Ως προς τα κινητά μπαρ:
  - α) Ο ανάδοχος υποχρεούται να λειτουργεί κινητά μπαρ σε όποιο χώρο (εντός του κτιρίου του Μεγάρου Μουσικής και του περιβάλλοντος χώρου) του υποδεικνύεται από την αρμόδια διεύθυνση. Συγκεκριμένα, (ενδεικτικά και όχι δεσμευτικά) θα πρέπει να λειτουργούν κατά την διάρκεια των παραστάσεων, εκδηλώσεων και συνεδρίων (πρωινές, απογευματινές και βραδινές ώρες): ΑΧΛ: 3 κινητά Μπαρ, ΑΑΤ: 2 κινητά Μπαρ, Αίθριο των Μουσών: 2 Μπαρ, Κήπος Ο.Μ.Μ.Α.: 6 Μπαρ.
  - β) Στα κινητά Μπαρ θα πρέπει να μπορεί να προσφέρει καφέ, κρασί, οινοπνευματώδη, σνακ και γλυκά υψηλής ποιότητας βάσει του μενού που έχει εγκριθεί από την αρμόδια διεύθυνση του Ο.Μ.Μ.Α. (βλ. ενδεικτικά Παράρτημα ΙV).
5. Ο παραχωρησιούχος θα πρέπει να μπορεί να εξυπηρετήσει επισιτιστικά συνέδρια με μεγάλο αριθμό ατόμων. Συγκεκριμένα:

- α) Να οργανώνει και εξυπηρετεί coffee break, lunch break, seated gala, seated buffet, standing cocktail συνόδων.
- β) Να εξυπηρετεί εξατομικευμένες ανάγκες επισιτισμού περιπτέρων εκθετών.
- γ) Να εξυπηρετεί τις ανάγκες επισιτισμού του προσωπικού των διοργανωτών.
6. Ο παραχωρησιούχος θα πρέπει να οργανώνει και να εξυπηρετεί συνεστιάσεις και δεξιώσεις (seated gala, seated buffet, standing cocktail κ.α) στους χώρους του Ο.Μ.Μ.Α. κατόπιν γραπτής συμφωνίας με πελάτες των εκδηλώσεων τρίτων φορέων στον Ο.Μ.Μ.Α..
7. Ο παραχωρησιούχος οφείλει να προσκαλεί εκπρόσωπο της αρμόδιας διεύθυνσης του Ο.Μ.Μ.Α. σε κάθε συνάντηση που πραγματοποιεί με πελάτη του Οργανισμού καθώς και να κοινοποιεί στην αρμόδια διεύθυνση εγκαίρως και πάντως προ της πραγματοποίησης της κάθε αλληλογραφία και σύμβαση που πραγματοποιεί για εκδήλωση στους χώρους του Ο.Μ.Μ.Α..
8. Ο παραχωρησιούχος ανάδοχος υποχρεούται να τροφοδοτεί και να λειτουργεί σε καθημερινή βάση εστιατόριο και μπαρ σε συγκεκριμένους χώρους (Παράρτημα Ι και ΙΙ).
9. Ο παραχωρησιούχος υποχρεούται να προετοιμάζει φαγητό μόνο στους προβλεπόμενους χώρους (κουζίνες παλαιού και νέου κτιρίου, service areas). Τόσο η κουζίνα του νέου κτιρίου, η νέα καφετέρια καλλιτεχνών όσο και κουζίνα του παλαιού κτιρίου (Allegro) δεν διατίθενται για παρασκευή φαγητού αλλά μόνο για προετοιμασία έτοιμου φαγητού και συντήρηση προϊόντων. Ακολούθως θα πρέπει να μεταφέρει το φαγητό στους προβλεπόμενους χώρους εστίασης με κατάλληλα σκεύη.
10. Ο παραχωρησιούχος υποχρεούται να κάνει debarassage και λάντζα στα προβλεπόμενα σημεία (Παράρτημα Ι και ΙΙ).

## 5.2 Οικονομικό αντάλλαγμα – τρόπος είσπραξης και λοιποί όροι

**5.2.1.** Ο Οργανισμός θα λαμβάνει οικονομικό αντάλλαγμα από τον παραχωρησιούχο, ως ακολούθως:

### **Παροχή υπηρεσιών εστίασης στους χώρους του Μεγάρου**

Σε ότι αφορά στα μπαρ και το Μ Café, ο Οργανισμός θα λαμβάνει συγκεκριμένο οικονομικό αντάλλαγμα το οποίο θα ανέρχεται σε ποσοστό **12 %** επί των μηνιαίων μικτών εσόδων του παραχωρησιούχου, χωρίς Φ.Π.Α..

Σε ό,τι αφορά στο εστιατόριο καλλιτεχνών και προσωπικού, δεν θα αποδίδεται προμήθεια προς τον Οργανισμό, με παράλληλη δέσμευση του παραχωρησιούχου να προσφέρει τρόφιμα και ποτά σε τιμές κόστους, οι οποίες θα έχουν συμφωνηθεί με τον Οργανισμό.

- **Παραχώρηση υπηρεσιών εστίασης σε εταιρικές και κοινωνικές εκδηλώσεις που φιλοξενούνται στους χώρους του Μεγάρου**

Ο Οργανισμός θα λαμβάνει συγκεκριμένο οικονομικό αντάλλαγμα το οποίο θα ανέρχεται σε ποσοστό **22,5%** επί των μηνιαίων μικτών εσόδων του παραχωρησιούχου, χωρίς Φ.Π.Α..

### **Παραχώρηση λειτουργίας Εστιατορίου Πύργου Σκηνής**

Ο Οργανισμός θα λαμβάνει συγκεκριμένο οικονομικό αντάλλαγμα το οποίο θα ανέρχεται σε ποσοστό **12%** επί των μηνιαίων μικτών εσόδων του παραχωρησιούχου, χωρίς Φ.Π.Α., με ελάχιστο ύψος μηνιαίου οικονομικού ανταλλάγματος το ποσό των επτά χιλιάδων (7.000,00) ευρώ.

### 5.2.2. Τρόπος καταβολής του οικονομικού ανταλλάγματος

Το ως άνω ανάλλαγμα του παραχωρησιούχου αποδίδεται κάθε μήνα στο Μέγαρο Μουσικής υπό την μορφή ενιαίου ποσοστού απόδοσης. Το εκάστοτε ποσοστό του ανταλλάγματος υπολογίζεται επί του γενομένου κατά τον προηγούμενο μήνα ακαθάριστου μηνιαίου κύκλου εργασιών (αφού αφαιρεθεί ο Φ.Π.Α.), πλέον του αναλογούντος Φ.Π.Α..

Το ανωτέρω εκάστοτε μηνιαίο ποσοστό του ανταλλάγματος θα καταβάλλεται εντός των δέκα (10) πρώτων εργασιμίων ημερών του επόμενου μήνα, από την λήξη εκείνου στον οποίο αφορά το ποσοστό ή το ποσό με κατάθεση τραπεζικής επιταγής ή κατάθεση του ποσού σε τραπεζικό λογαριασμό του Μεγάρου Μουσικής.

Το Μέγαρο θα πρέπει να λαμβάνει από τον παραχωρησιούχο λεπτομερή αναφορά εσόδων μαζί με το κατάλληλο υποστηρικτικό υλικό των συναλλαγών (νόμιμα παραστατικά συναλλαγών).

Ενδεικτικά, οι πωλήσεις που πραγματοποιούνται στα Μπαρ και Καφετέριες αποδεικνύονται από συγκεντρωτικό ημερήσιο πίνακα των Ζ των ταμειακών μηχανών που χρησιμοποιούνται και οι πωλήσεις που πραγματοποιούνται κατά τη διάρκεια δεξιώσεων αποδεικνύονται με την έκδοση του αντίστοιχου τιμολογίου σε συνδυασμό με το αντίγραφο συμβόλαιο μεταξύ του παραχωρησιούχου και του πελάτη.

Η Επιτροπή Παρακολούθησης του Μεγάρου Μουσικής δικαιούται να διενεργεί έλεγχο στα οικονομικά στοιχεία του παραχωρησιούχου για τη διαπίστωση του αληθούς κύκλου εργασιών του παραχωρησιούχου, ο οποίος υποχρεούται να της προσκομίζει κάθε στοιχείο, που η Επιτροπή Παρακολούθησης κρίνει ότι συμβάλλει στην διαμόρφωση εικόνας του κύκλου εργασιών (π.χ. περιοδικές δηλώσεις Φ.Π.Α., οικονομικές καταστάσεις, βιβλία και στοιχεία του ΚΦΑ κ.λπ.).

### 5.2.3. Λοιποί όροι

Καταναλώσεις φιλοξενίας του Οργανισμού θα απολαμβάνουν έκπτωσης 20% επί των τιμών πώλησης των προϊόντων.

Καταναλώσεις προσωπικού του Οργανισμού στα Μπαρ θα απολαμβάνουν έκπτωσης 10% επί των τιμών πώλησης των προϊόντων.

## ΠΑΡΑΡΤΗΜΑΤΑ

---

Ακολουθούν, ενσωματωμένα στην παρούσα Διακήρυξη, δεκατρία (13) Παραρτήματά της ως αναπόσπαστα μέρη της ως κατωτέρω:

**ΠΑΡΑΡΤΗΜΑ Ι - ΓΕΝΙΚΕΣ ΠΛΗΡΟΦΟΡΙΕΣ ΚΑΙ ΠΕΡΙΓΡΑΦΗ ΧΩΡΩΝ ΕΣΤΙΑΣΗΣ ΚΑΙ ΧΩΡΩΝ ΥΠΟΣΤΗΡΙΞΗΣ ΤΟΥ ΜΕΓΑΡΟΥ ΜΟΥΣΙΚΗΣ****Ι. ΓΕΝΙΚΕΣ ΠΛΗΡΟΦΟΡΙΕΣ ΓΙΑ ΤΟΥΣ ΧΩΡΟΥΣ ΕΣΤΙΑΣΗΣ**

Οι επισκέπτες του Μεγάρου Μουσικής κατά την τελευταία διετία ήταν περίπου συνολικά: (α) 1/1/2023 – 31/12/2023: 445.240 επισκέπτες, (β) 1/1/2024 – 31/12/2024: 451.265 επισκέπτες (γ) 1/1/2025 – 31/5/2025: 237.082 επισκέπτες. Εξ αυτών, οι επισκέπτες που παρακολούθησαν καλλιτεχνικές παραστάσεις και εκδηλώσεις ήταν περίπου: (α) 1/1/2023 – 31/12/2023: 334.240 επισκέπτες, (β) 1/1/2024 – 31/12/2024: 326.265 επισκέπτες (γ) 1/1/2025 – 31/5/2025: 127.082 επισκέπτες. Οι επισκέπτες που συμμετείχαν σε συνέδρια, ημερίδες και λοιπές διοργανώσεις στους χώρους του Μεγάρου ήταν περίπου: (α) 1/1/2023 – 31/12/2023: 111.000 επισκέπτες, (β) 1/1/2024 – 31/12/2024: 125.000 επισκέπτες (γ) 1/1/2025 – 31/5/2025: 110.000 επισκέπτες. Σημειώνεται ότι η πρόσβαση στο M Café και το εστιατόριο Πύργου Σκηνής είναι ελεύθερη για το κοινό.

Τα οικονομικά στοιχεία που μπορούν να παρασχεθούν για την τρέχουσα λειτουργία των χώρων εστίασης του Μεγάρου είναι ότι από την 1/1/2023 έως και τις 31/5/2025, οι προμήθειες που εισέπραξε το Μέγαρο Μουσικής από τη λειτουργία όλων των χώρων εστίασης ήταν συνολικά: (α) 1/1/2023 – 31/12/2023: 749.000 ευρώ, (β) 1/1/2024 – 31/12/2024: 791.000 (γ) 1/1/2025 – 31/5/2025: 317.000 ευρώ. Το μεγαλύτερο μέρος αυτών των εσόδων περίπου 80%, προέρχεται από προμήθειες επί εσόδων υπηρεσιών εστίασης εκδηλώσεων που διοργανώνονται εντός του Μεγάρου. Σε κάθε περίπτωση το ύψος ετήσιων ακαθαρίστων εσόδων και των αποδόσεων στον Οργανισμό ποικίλλει ανάλογα με τον τρόπο λειτουργίας της επιχείρησης κάθε αναδόχου, την ποιότητα υπηρεσιών του, την τιμολογιακή του πολιτική, την φήμη του στους χώρους εστίασης, στην οποία ο ίδιος ο παραχωρησιούχος συμβάλλει αποφασιστικά, την εποχική επισκεψιμότητα του Μεγάρου Μουσικής και σε καμία περίπτωση δεν αποτελούν στοιχεία προϋπολογισμού της αξίας της σύμβασης, ενώ ο μέχρι σήμερα κύκλος εργασιών δεν αποτελεί δέσμευση ή υπόσχεση του Οργανισμού για τα μελλοντικά έσοδα των χώρων εστίασης.

**II. ΠΕΡΙΓΡΑΦΗ ΧΩΡΩΝ ΕΣΤΙΑΣΗΣ ΚΑΙ ΒΟΗΘΗΤΙΚΩΝ ΧΩΡΩΝ****A. Χώροι Παρασκευής και Προετοιμασίας****A.1 ΚΟΥΖΙΝΑ**

Η κουζίνα του Μεγάρου Μουσικής βρίσκεται στο επίπεδο 300 και το συνολικό εμβαδόν της είναι περίπου 1.254,93 τ.μ. Επί του παρόντος, ο συγκεκριμένος χώρος δεν χρησιμοποιείται.

Ο χώρος της κουζίνας περιλαμβάνει:

- 5 γραφεία διοικητικού τύπου
- 1 τραπέζι συσκέψεων / συναντήσεων
- 9 ντουλάπες γραφείου
- 5 ντουλάπια γραφείου
- 60 ερμάρια αποδυτηρίων προσωπικού με πάγκο καθίσματος
- 1 ερμάριο κουζίνας χώρων φαγητού προσωπικού
- 2 ολόσωμοι καθρέπτες καμαρινιών
- 10 καρέκλες αποδυτηρίων

Ο εξοπλισμός της κουζίνας παρατίθεται στο Παράρτημα III της παρούσας.

## A.2 SERVICE AREAS

Το Μέγαρο περιλαμβάνει τα Service Areas A, B, C, D, E, F και G που χρησιμοποιούνται ως χώροι παρασκευής και προετοιμασίας και δύνανται να καλύψουν τις ανάγκες των εκδηλώσεων που φιλοξενεί ο Οργανισμός, σε κάθε επίπεδο. Ειδικότερα:

- **Service Area A:** βρίσκεται στο επίπεδο 300 και έχει εμβαδόν 52,00 τ.μ.
- **Service Area B:** βρίσκεται στο επίπεδο 300 και έχει εμβαδόν 41,00 τ.μ.
- **Service Area C:** βρίσκεται στο επίπεδο 300 και έχει εμβαδόν 35,31 τ.μ.
- **Service Area D:** βρίσκεται στο επίπεδο 300Α και έχει εμβαδόν 21,55 τ.μ.
- **Service Area E:** βρίσκεται στο επίπεδο 300Α και έχει εμβαδόν 19,92 τ.μ.
- **Service Area F:** βρίσκεται στο επίπεδο 300Α και έχει εμβαδόν 31,90 τ.μ.
- **Service Area G:** βρίσκεται στο επίπεδο 300Α και έχει εμβαδόν 24,05 τ.μ.

Ο εξοπλισμός των service areas παρατίθεται στο Παράρτημα ΙΙΙ της παρούσας.

## A.3 ΑΠΟΘΗΚΗ ΠΟΤΩΝ ΗΜΕΡΑΣ

Η αποθήκη ποτών ημέρας βρίσκεται στο επίπεδο 300 και το συνολικό εμβαδόν της είναι περίπου 26,13 τ.μ.

## A.4 ΑΠΟΘΗΚΗ ΠΟΤΩΝ BARS

Η αποθήκη ποτών bars βρίσκεται στο επίπεδο 300 και το συνολικό εμβαδόν της είναι περίπου 39,82 τ.μ.

Ο εξοπλισμός των δύο αποθηκών (Α.3 και Α.4) παρατίθεται στο Παράρτημα ΙΙΙ της παρούσας.

Οι κατόψεις των σχετικών χώρων (Α.1, Α.2, Α.3 και Α.4) παρατίθενται στο Παράρτημα ΙΙ της παρούσας.

## **B. Χώροι Εξυπηρέτησης Συνεδρίων, Παραστάσεων & Εκδηλώσεων**

### B.1 BARS BANQUET

Τα δύο Bars Banquet βρίσκονται στο επίπεδο 300 και εξυπηρετούν συνέδρια, παραστάσεις και εκδηλώσεις τρίτων που πραγματοποιούνται στην αίθουσα Banquet.

Ο χώρος εξυπηρέτησης του κοινού έχει συνολικό εμβαδόν 69,35 τ.μ. (35,26 τ.μ. και 34,09 τ.μ. για κάθε bar αντίστοιχα) και περιλαμβάνει πάγκο συνολικού μήκους περίπου 10,27 μ. και για τα δύο bars. Ο κοινός χώρος παρασκευής των δύο bars έχει συνολική επιφάνεια 26,10 τ.μ.

Στο ίδιο επίπεδο λειτουργεί το Bar Banquet Foyer το οποίο εξυπηρετεί τους χώρους foyer της αίθουσας. Ο χώρος εξυπηρέτησης του κοινού έχει εμβαδόν 32,32 τ.μ. και περιλαμβάνει πάγκο bar μήκους περίπου 7.22 μ. Ο χώρος παρασκευής του bar έχει συνολική επιφάνεια 18.52 τ.μ.

Οι χώροι παρασκευής των bars περιλαμβάνουν:

- Παρασκευαστήριο ροφημάτων/ποτών
- Αποθήκη πρώτων υλών (αλκοολούχων, ροφημάτων, συστατικών)
- Ψυγεία συντήρησης αναψυκτικών, κρασιών και λοιπών ειδών
- Χώρο πλύσης ποτηριών και μικρών σκευών
- Πάγκο παραλαβής/παράδοσης

Ο εξοπλισμός των bars παρατίθεται στο Παράρτημα ΙΙΙ της παρούσας.

## **B.2 BARS ΑΙΘΟΥΣΑΣ ΤΡΙΑΝΤΗ**

Για την εξυπηρέτηση του κοινού της αίθουσας Τριάντη λειτουργούν δύο bar, ενώ για την εξυπηρέτηση των καλλιτεχνών λειτουργεί η νέα καφετέρια καλλιτεχνών. Ειδικότερα:

### **B.2.1 Bar Τριάντη**

Το Bar Τριάντη βρίσκεται στο επίπεδο 301Α. Ο χώρος εξυπηρέτησης του κοινού έχει εμβαδόν 51,07 τ.μ. και περιλαμβάνει πάγκο bar μήκους περίπου 7,74 μ. Ο χώρος παρασκευής του bar έχει συνολική επιφάνεια 25,44 τ.μ.

### **B.2.2 Bar Εξώστης Τριάντη**

Το Bar Εξώστης Τριάντη βρίσκεται στο επίπεδο 302. Ο χώρος εξυπηρέτησης του κοινού έχει εμβαδόν 45,66 τ.μ. και περιλαμβάνει πάγκο bar μήκους περίπου 7,74 μ. Ο χώρος παρασκευής του bar έχει συνολική επιφάνεια 20,22 τ.μ.

Οι χώροι παρασκευής των bars περιλαμβάνουν:

- Παρασκευαστήριο ροφημάτων/ποτών
- Αποθήκη πρώτων υλών (αλκοολούχων, ροφημάτων, συστατικών)
- Ψυγεία συντήρησης αναψυκτικών, κρασιών και λοιπών ειδών
- Χώρο πλύσης ποτηριών και μικρών σκευών
- Πάγκο παραλαβής/παράδοσης

### **B.2.3 Νέα Καφετέρια Καλλιτεχνών (Τριάντη)**

Η Νέα Καφετέρια Καλλιτεχνών (Τριάντη) του Μεγάλου βρίσκεται στο επίπεδο 303, έχει συνολικό εμβαδόν 338,31 τ.μ. και αποτελείται από μία αίθουσα, ένα bar ένα VIP lounge, μία κουζίνα, μία αποθήκη, WC και αποδυτήρια. Συγκεκριμένα:

#### **B.2.3.1 Αίθουσα**

Η κύρια αίθουσα εξυπηρέτησης έχει επιφάνεια περίπου 172,00 τ.μ.

#### **B.2.3.2 Bar**

Ο χώρος του bar καταλαμβάνει επιφάνεια περίπου 22,00 τ.μ. και διαθέτει:

- Πάγκο bar μήκους 7,60μ.
- Ψυγεία συντήρησης ποτών και αναψυκτικών
- Μηχανές καφέ και ροφημάτων
- Εξοπλισμό για παρασκευή ελαφρών σνακ
- Νεροχύτες και πάγκους εργασίας

#### **B.2.3.3 Vip Lounge**

Σε ξεχωριστό χώρο λειτουργεί Vip Lounge εμβαδού περίπου 56,10 τ.μ..

#### **B.2.3.4 Κουζίνα**

Η κουζίνα έχει συνολικό εμβαδόν περίπου 38,21τ.μ. και περιλαμβάνει:

- Χώρο προετοιμασίας κρύων και ζεστών πιάτων
- Πλυντήριο σκευών και επιτραπέζιων σκευών
- Ψυγεία και καταψύκτες (επιδαπέδια ή κάτω πάγκου)
- Νεροχύτες, πάγκους εργασίας, ερμάρια
- Εξοπλισμό παρασκευής (φούρνους, grill, bain-marie κ.λπ., αν προβλέπεται).

#### **Β.2.3.5 Αποθήκη / Λοιποί Χώροι (WC και αποδυτήρια)**

Η αποθήκη και οι λοιποί χώροι της καφετέριας έχουν συνολική επιφάνεια περίπου 50,00 τ.μ.

Ο χώρος της νέας καφετέριας / εστιατορίου περιλαμβάνει:

- 2 κοντά μακρόστενα τραπέζια
- 102 πλαστικές καρέκλες
- 2 διθέσιους καναπέδες
- 4 πολυθρόνες
- 12 καρέκλες με μπράτσο
- 3 οβάλ τραπέζια
- 30 τετράγωνα τραπέζια

Καταγραφή του εξοπλισμού κάθε επιμέρους χώρου των Bars και της Νέας Καφετέριας Καλλιτεχνών παρατίθεται στο Παράρτημα ΙΙΙ της παρούσας.

### **Β.3 ΧΩΡΟΙ ΕΣΤΙΑΣΗΣ ΑΙΘΟΥΣΑ ΝΙΚΟΣ ΣΚΑΛΚΩΤΑΣ**

Για την εξυπηρέτηση των εκδηλώσεων τρίτων και συνεδρίων που λαμβάνουν χώρα στην αίθουσα Νίκος Σκαλκώτας, υφίστανται δύο bar, τα οποία βρίσκονται στο επίπεδο 300Α. Τα δύο bar έχουν κοινό χώρο παρασκευής. Η συνολική επιφάνεια του χώρου ανέρχεται σε 59,97 τ.μ. Ειδικότερα:

#### **Β.3.1 Κεντρικό Bar**

Ο χώρος εξυπηρέτησης του κοινού έχει εμβαδόν 18,90 τ.μ. και περιλαμβάνει πάγκο bar μήκους περίπου 7,22 μ.

#### **Β.3.2 Bar με Καθρέπτη / προς Αίθουσα**

Ο χώρος εξυπηρέτησης του κοινού έχει εμβαδόν 13,82 τ.μ. και περιλαμβάνει πάγκο bar μήκους περίπου 5,22 μ.

Ο κοινός χώρος παρασκευής του bar έχει συνολική επιφάνεια 27,25 τ.μ. και περιλαμβάνει:

- Παρασκευαστήριο ροφημάτων/ποτών
- Αποθήκη πρώτων υλών (αλκοολούχων, ροφημάτων, συστατικών)
- Ψυγεία συντήρησης αναψυκτικών, κρασιών και λοιπών ειδών
- Χώρο πλύσης ποτηριών και μικρών σκευών
- Πάγκο παραλαβής/παράδοσης

Ο εξοπλισμός των bars παρατίθεται στο Παράρτημα ΙΙΙ της παρούσας.

Για τις εκδηλώσεις στις οποίες χρησιμοποιούνται τα bar foyer των ανωτέρω αιθουσών B1, B2 και B3 είναι διαθέσιμες, με βάση τις εκάστοτε ανάγκες:

- 59 τρίποδες καρέκλες με μπράτσο pre-order
- 50 στρογγυλά τραπέζια pre-order

#### **B.4 ΧΩΡΟΙ ΕΣΤΙΑΣΗΣ ΑΙΘΟΥΣΑ ΧΡΗΣΤΟΣ ΛΑΜΠΡΑΚΗΣ (ΑΧΛ)**

Για την εξυπηρέτηση των εκδηλώσεων τρίτων και συνεδρίων που λαμβάνουν χώρα στην αίθουσα Χρήστος Λαμπράκης, υφίστανται τρία bar. Ειδικότερα:

##### **B.4.1 ΑΧΛ – Bar Θεωρείων**

Το Bar Θεωρείων βρίσκεται στο επίπεδο 305. Ο χώρος εξυπηρέτησης του κοινού έχει εμβαδόν 56,32 τ.μ. και περιλαμβάνει πάγκο bar μήκους περίπου 6,00 μ. Ο χώρος παρασκευής του bar έχει συνολική επιφάνεια 14,71τ τ.μ.

##### **B.4.2 ΑΧΛ – Bar Gallery**

Το Bar Gallery βρίσκεται στο επίπεδο 305. Ο χώρος εξυπηρέτησης του κοινού έχει εμβαδόν 22,70 τ.μ. και περιλαμβάνει πάγκο bar μήκους περίπου 6,05 μ. Ο χώρος παρασκευής του bar έχει συνολική επιφάνεια 13,10 τ.μ.

##### **B.4.3 ΑΧΛ – Bar Πλατείας**

Το Bar Πλατείας βρίσκεται στο επίπεδο 303. Ο χώρος εξυπηρέτησης του κοινού έχει εμβαδόν 39,02 τ.μ. και περιλαμβάνει πάγκο bar μήκους περίπου 10,62 μ. Ο χώρος παρασκευής του bar έχει συνολική επιφάνεια 30,24 τ.μ.

Οι χώροι παρασκευής των bars περιλαμβάνουν:

- Παρασκευαστήριο ροφημάτων/ποτών
- Αποθήκη πρώτων υλών (αλκοολούχων, ροφημάτων, συστατικών)
- Ψυγεία συντήρησης αναψυκτικών, κρασιών και λουπών ειδών
- Χώρο πλύσης ποτηριών και μικρών σκευών
- Πάγκο παραλαβής/παράδοσης

Ο εξοπλισμός των bars παρατίθεται στο Παράρτημα ΙΙΙ της παρούσας.

#### **B.5 BAR FOYER Δ. ΜΗΤΡΟΠΟΥΛΟΥ**

Για την εξυπηρέτηση των εκδηλώσεων τρίτων και συνεδρίων που λαμβάνουν χώρα στην αίθουσα Δημήτρη Μητρόπουλου λειτουργεί το bar foyer στο επίπεδο 301.

Ο χώρος εξυπηρέτησης του κοινού έχει εμβαδόν 19,77 τ.μ. και περιλαμβάνει πάγκο bar μήκους περίπου 5,00 μ.

Ο χώρος παρασκευής του bar έχει συνολική επιφάνεια 12,32 τ.μ. και περιλαμβάνει:

- Παρασκευαστήριο ροφημάτων/ποτών
- Αποθήκη πρώτων υλών (αλκοολούχων, ροφημάτων, συστατικών)
- Ψυγεία συντήρησης αναψυκτικών, κρασιών και λουπών ειδών

- Χώρο πλύσης ποτηριών και μικρών σκευών
- Πάγκο παραλαβής/παράδοσης

Ο εξοπλισμός του bar παρατίθεται στο Παράρτημα ΙΙΙ της παρούσας.

**Για τις εκδηλώσεις στις οποίες χρησιμοποιούνται τα bar foyer των ανωτέρω αιθουσών Β4 και Β5 είναι διαθέσιμες, με βάση τις εκάστοτε ανάγκες:**

- 66 στρογγυλές καρέκλες καφενείου
- 130 τρίποδες καρέκλες με μπράτσο pre-order
- 21 στρογγυλά τραπέζια pre-order

#### **B.6 BAR ΜΟΥΣΩΝ**

Το Bar Μουσών βρίσκεται στο επίπεδο 302. Ο χώρος εξυπηρέτησης του κοινού έχει εμβαδόν 56,44 τ.μ. και περιλαμβάνει πάγκο bar μήκους περίπου 10,98 μ.

Ο χώρος παρασκευής του bar έχει συνολική επιφάνεια 31,58 τ.μ. και περιλαμβάνει:

- Παρασκευαστήριο ροφημάτων/ποτών
- Αποθήκη πρώτων υλών (αλκοολούχων, ροφημάτων, συστατικών)
- Ψυγεία συντήρησης αναψυκτικών, κρασιών και λουπιών ειδών
- Χώρο πλύσης ποτηριών και μικρών σκευών
- Πάγκο παραλαβής/παράδοσης

Ο εξοπλισμός του bar παρατίθεται στο Παράρτημα ΙΙΙ της παρούσας.

#### **B.7 ALLEGRO**

Ο χώρος του Allegro βρίσκεται στο επίπεδο 301, περιλαμβάνει τη σάλα και την κουζίνα και έχει συνολικό εμβαδόν 324,20 τ.μ. Επί του παρόντος εξυπηρετεί το προσωπικό οργανωτών συνεδρίων που πραγματοποιούνται στο Μέγαρο.

##### **B.7.1 Bar Allegro**

Ο χώρος εξυπηρέτησης του κοινού έχει συνολικό εμβαδόν περίπου 251,28 τ.μ. και περιλαμβάνει bar με πάγκο μήκους περίπου 4,93 μ.

Ο χώρος περιλαμβάνει:

- 98 πράσινες καρέκλες με ξύλινη πλάτη και υφασμάτινο κάθισμα
- 15 πράσινες ξύλινες καρέκλες
- 11 στρογγυλά τραπέζια
- 21 τραπέζια 80 X 80

##### **B.7.2 Κουζίνα Allegro**

Η κουζίνα έχει συνολικό εμβαδόν περίπου 72,92 τ.μ.

Ο εξοπλισμός των χώρων του Allegro παρατίθεται στο Παράρτημα ΙΙΙ της παρούσας.

#### **B.8 BAR ΣΥΝΕΔΡΙΑΚΩΝ**

Το Bar Συνεδριακών βρίσκεται στο επίπεδο 302. Ο χώρος εξυπηρέτησης του κοινού έχει εμβαδόν 13,11 τ.μ. και περιλαμβάνει πάγκο bar μήκους περίπου 3,75 μ.

Ο χώρος παρασκευής του bar έχει συνολική επιφάνεια 8,40 τ.μ. και περιλαμβάνει:

- Παρασκευαστήριο ροφημάτων/ποτών
- Αποθήκη πρώτων υλών (αλκοολούχων, ροφημάτων, συστατικών)
- Ψυγεία συντήρησης αναψυκτικών, κρασιών και λουπών ειδών
- Χώρο πλύσης ποτηριών και μικρών σκευών
- Πάγκο παραλαβής/παράδοσης

Ο εξοπλισμός του bar παρατίθεται στο Παράρτημα ΙΙΙ της παρούσας.

### **B.9 ΚΙΝΗΤΑ BAR**

Το Μέγαρο διαθέτει συνολικά 12 κινητά bar, τα οποία είναι ξύλινοι τροχήλατοι πάγκοι που ανήκουν στα έπιπλα του ΟΜΜΑ και διαθέτουν πάγκο - βιτρίνα και συρτάρια - αποθηκευτικούς χώρους και χρησιμοποιούνται μόνο εντός των Φουαγιέ. Ο παραχωρησιούχος θα πρέπει, με δικό του εξοπλισμό, να μπορεί να εγκαταστήσει κινητό bar σε όποιο χώρο και για όποιο χρονικό διάστημα του υποδειχθεί, από την αρμόδια διεύθυνση του ΟΜΜΑ.

Οι κατόψεις των σχετικών χώρων (Β.1 έως και Β.8) παρατίθενται στο Παράρτημα ΙΙ της παρούσας.

### **Γ. M-CAFE**

Το M-CAFE βρίσκεται στο επίπεδο 301. Λειτουργεί καθημερινά 10:00 – 21:00. Παραμένει ανοιχτό τις ημέρες των παραστάσεων, έως το πέρας των παραστάσεων, ενώ, κατά τις ημέρες πρωινών συνεδρίων, ανοίγει στις 08:00.

Περιλαμβάνει μπροστινό πάγκο εξυπηρέτησης πελατών και πίσω πάγκο παρασκευής ποτών/ροφημάτων εμβαδού 19,64 τ.μ. και βρίσκεται εντός του χώρου του καταστήματος M-Shop (συνολικό εμβαδό 128,84 τ.μ.). Δεν διαθέτει εξοπλισμό του ΟΜΜΑ.

Ο χώρος περιλαμβάνει:

- 5 τροχήλατα
- 13 μικρά τραπέζια
- 4 μεγάλα τραπέζια
- 75 μεταλλικές καρέκλες
- 3 στρογγυλά τραπέζια pre-order

Η κάτοψη του M-Café (Χώρος Γ) παρατίθεται στο Παράρτημα ΙΙ της παρούσας.

### **Δ. Εστιατόριο Προσωπικού & Καλλιτεχνών**

Η καφετέρια / εστιατόριο καλλιτεχνών βρίσκεται στο επίπεδο 305. Ο χώρος εξυπηρέτησης έχει εμβαδόν 193,15 τ.μ. και περιλαμβάνει πάγκο bar μήκους περίπου 11,52 μ.

Ο χώρος παρασκευής του bar έχει συνολική επιφάνεια 35,14 τ.μ. και περιλαμβάνει:

- Παρασκευαστήριο ροφημάτων/ποτών
- Αποθήκη πρώτων υλών (αλκοολούχων, ροφημάτων, συστατικών)
- Ψυγεία συντήρησης αναψυκτικών, κρασιών και λουπών ειδών
- Χώρο πλύσης ποτηριών και μικρών σκευών
- Πάγκο παραλαβής/παράδοσης

Ο χώρος περιλαμβάνει:

- 24 τετράγωνα τραπέζια
- 48 καρέκλες matrix

Ο εξοπλισμός του Εστιατορίου Προσωπικού & Καλλιτεχνών παρατίθεται στο Παράρτημα ΙΙΙ της παρούσας.

Η κάτοψη του Εστιατορίου Προσωπικού & Καλλιτεχνών (Χώρος Δ) παρατίθεται στο Παράρτημα ΙΙ της παρούσας.

### **Ε. Πύργος Σκηνής**

Ο Πύργος Σκηνής περιλαμβάνει τρία επίπεδα: το εστιατόριο, την κουζίνα και τους βοηθητικούς χώρους.

#### **Ε.1 Εστιατόριο Πύργου Σκηνής**

Το εστιατόριο έχει συνολική επιφάνεια 257,51 τ.μ. περίπου, βρίσκεται στο επίπεδο 307 και αποτελείται από:

- Τον εσωτερικό χώρο εξυπηρέτησης κοινού, εμβαδού περίπου 142,31 τ.μ.
- Τον στεγασμένο εξωτερικό χώρο (βεράντα) εξυπηρέτησης κοινού, εμβαδού περίπου 53,46 τ.μ.
- Βοηθητικούς χώρους, εμβαδού περίπου 61,74 τ.μ.

Ο χώρος περιλαμβάνει:

- 7 ροτόντες
- 95 λευκές υφασμάτινες καρέκλες
- 4 παραλληλόγραμμα τραπέζια
- 14 τετράγωνα τραπέζια
- 4 λευκά σκαμπό μπαρ
- 4 τριθέσιους δερμάτινους λευκούς καναπέδες

#### **Ε.2 Κουζίνα Πύργου Σκηνής**

Το παρασκευαστήριο – κουζίνα του εστιατορίου βρίσκεται στο επίπεδο 306 του κτηρίου και έχει συνολικό εμβαδόν 101,86 τ.μ.

Στο ίδιο επίπεδο (306) βρίσκεται και ο χώρος υποδοχής του εστιατορίου, εμβαδού 115,15 τ.μ. περίπου. Κατά συνέπεια, η συνολική επιφάνεια του επιπέδου 306 ανέρχεται σε 217,01 τ.μ. περίπου.

### **Ε.3 Βοηθητικοί Χώροι Πύργου Σκηνής**

Οι βοηθητικοί χώροι του Πύργου Σκηνής βρίσκονται στο επίπεδο 305 του κτηρίου και έχουν συνολικό εμβαδόν 92,10 τ.μ. περίπου.

Ο εξοπλισμός καθενός από τους ανωτέρω χώρους δίδεται στο Παράρτημα ΙΙΙ.

Οι κατόψεις των 3 επιπέδων του Εστιατορίου Πύργου Σκηνής (Χώρος Ε) παρατίθενται στο Παράρτημα ΙΙ.

---

**ΠΑΡΑΡΤΗΜΑ ΙΙ – ΣΧΕΔΙΑ ΧΩΡΩΝ ΕΣΤΙΑΣΗΣ ΜΕΓΑΡΟΥ ΜΟΥΣΙΚΗΣ**

Τα σχέδια των χώρων οι οποίοι θα διατεθούν για τις ανάγκες παροχής των υπηρεσιών εστίασης παρατίθενται ακολούθως.

<b>Α/Α</b>	<b>ΧΩΡΟΣ</b>
1.	A.1 - ΚΟΥΖΙΝΑ
2.	A.2 - SERVICE AREA A
3.	A.2 - SERVICE AREA B
4.	A.2 - SERVICE AREA C
5.	A.2 - SERVICE AREA D
6.	A.2 - SERVICE AREA E
7.	A.2 - SERVICE AREA F
8.	A.2 - SERVICE AREA G
9.	A.3 - ΑΠΟΘΗΚΗ ΠΟΤΩΝ ΗΜΕΡΑΣ
10.	A.4 - ΑΠΟΘΗΚΗ ΠΟΤΩΝ BARS
11.	B.1 - BARS BANQUET
12.	B.2.1 - BAR ΤΡΙΑΝΤΗ
13.	B.2.2 - BAR ΕΞΩΣΤΗ ΤΡΙΑΝΤΗ
14.	B.2.3 - ΚΑΦΕΤΕΡΙΑ ΚΑΛΛΙΤΕΧΝΩΝ (ΤΡΙΑΝΤΗ)
15.	B.3.1 & B.3.2 - BAR ΣΚΑΛΚΩΤΑ
16.	B.4.1 - ΑΧΛ BAR ΘΕΩΡΕΙΩΝ
17.	B.4.2 - ΑΧΛ BAR GALLERY
18.	B.4.3 - ΑΧΛ BAR ΠΛΑΤΕΙΑΣ
19.	B.5 - BAR FOYER Δ. ΜΗΤΡΟΠΟΥΛΟΥ
20.	B.6 - BAR ΜΟΥΣΩΝ
21.	B.7 – ALLEGRO
22.	B.8 - BAR ΣΥΝΕΔΡΙΑΚΩΝ
23.	Γ . MCAFE
24.	Δ. ΕΣΤΙΑΤΟΡΙΟ ΠΡΟΣΩΠΙΚΟΥ & ΚΑΛΛΙΤΕΧΝΩΝ
25.	E.1 -ΕΣΤΙΑΤΟΡΙΟ ΠΥΡΓΟΥ ΣΚΗΝΗΣ
26.	E.2 - ΚΟΥΖΙΝΑ ΠΥΡΓΟΥ ΣΚΗΝΗΣ
27.	E.3 - ΒΟΗΘΗΤΙΚΟΙ ΧΩΡΟΙ ΠΥΡΓΟΥ ΣΚΗΝΗΣ

1.	A.1 - KOYZINA
----	---------------

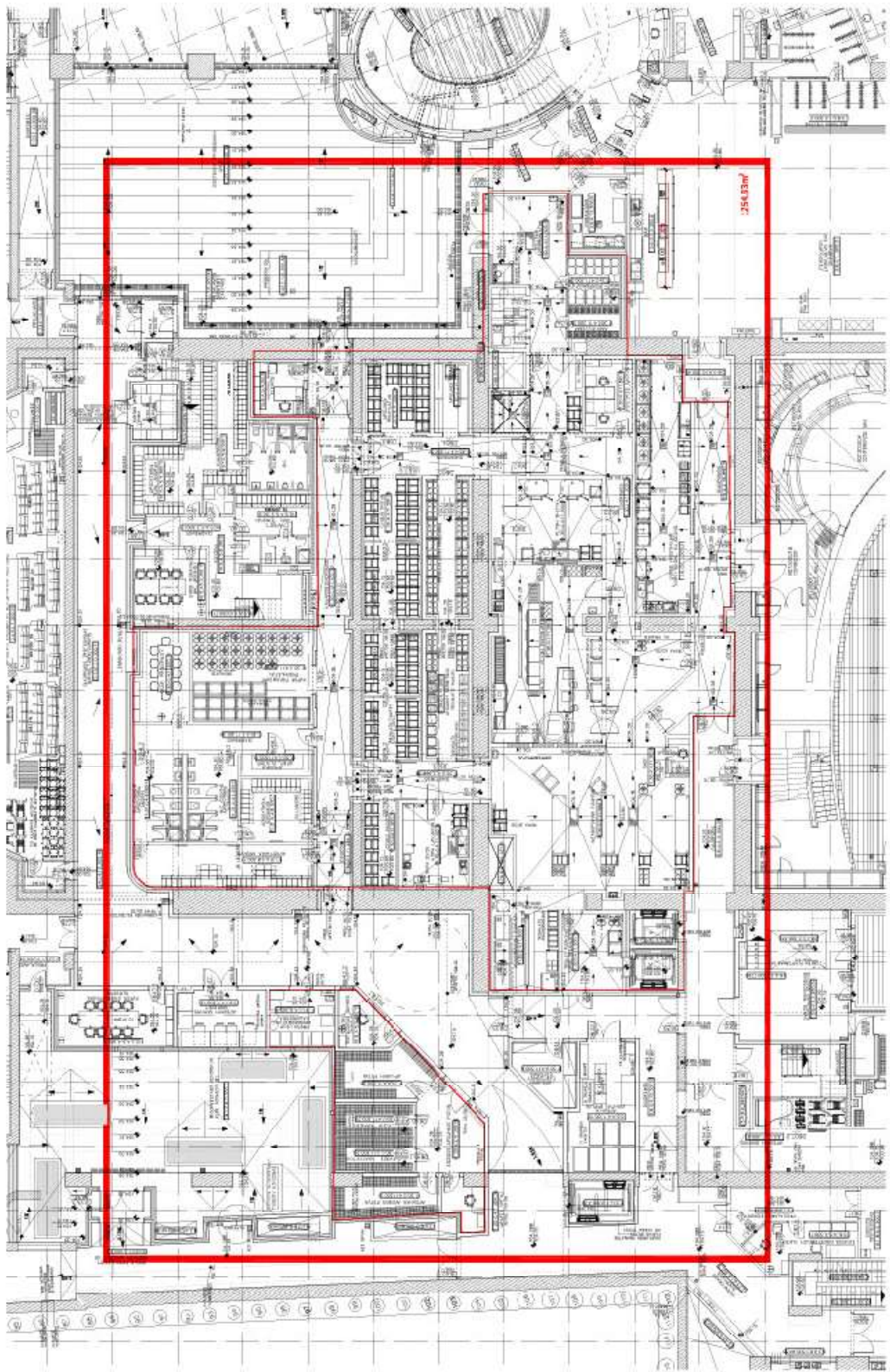

2. A.2 - SERVICE AREA A

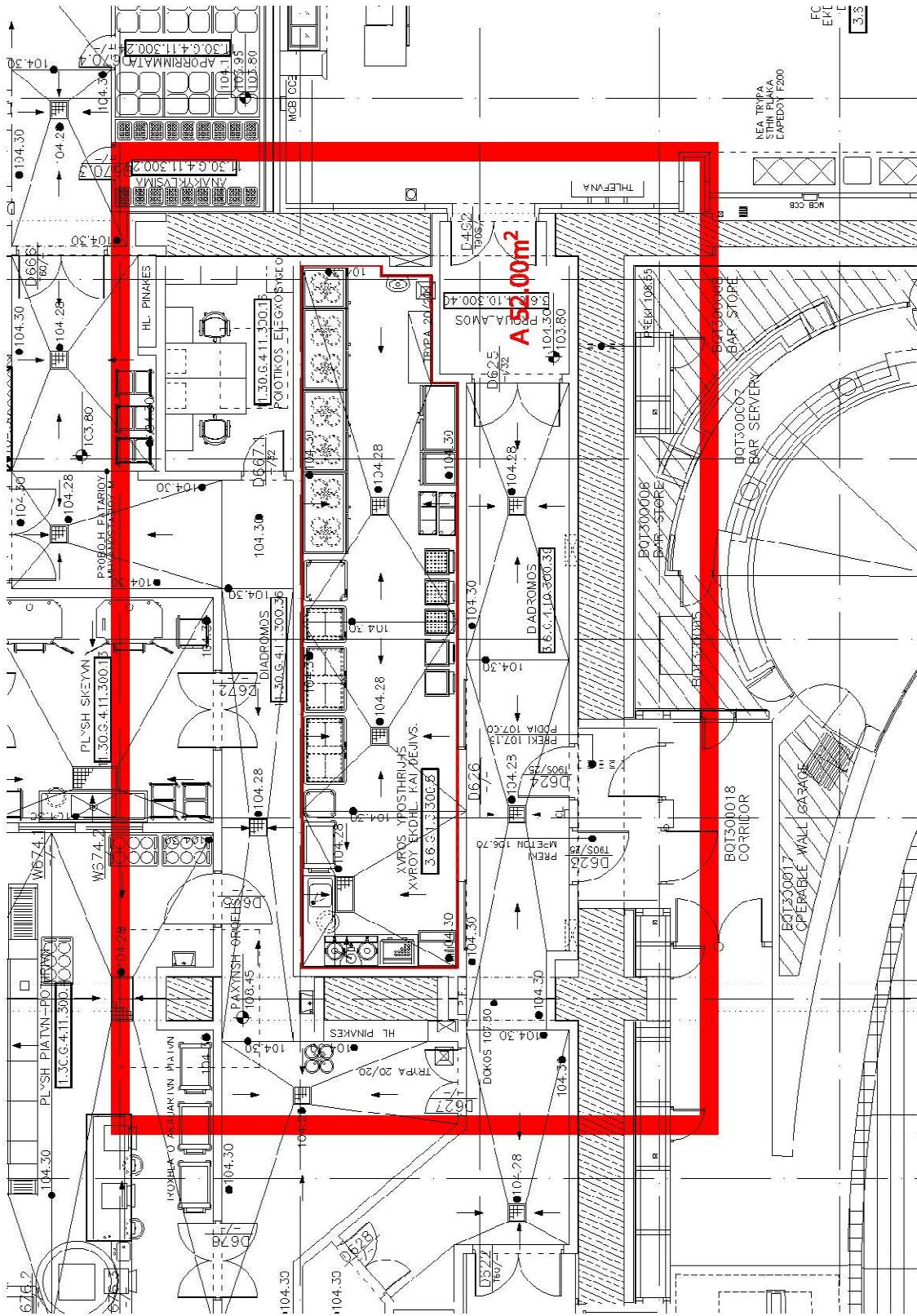



4. A.2 - SERVICE AREA C

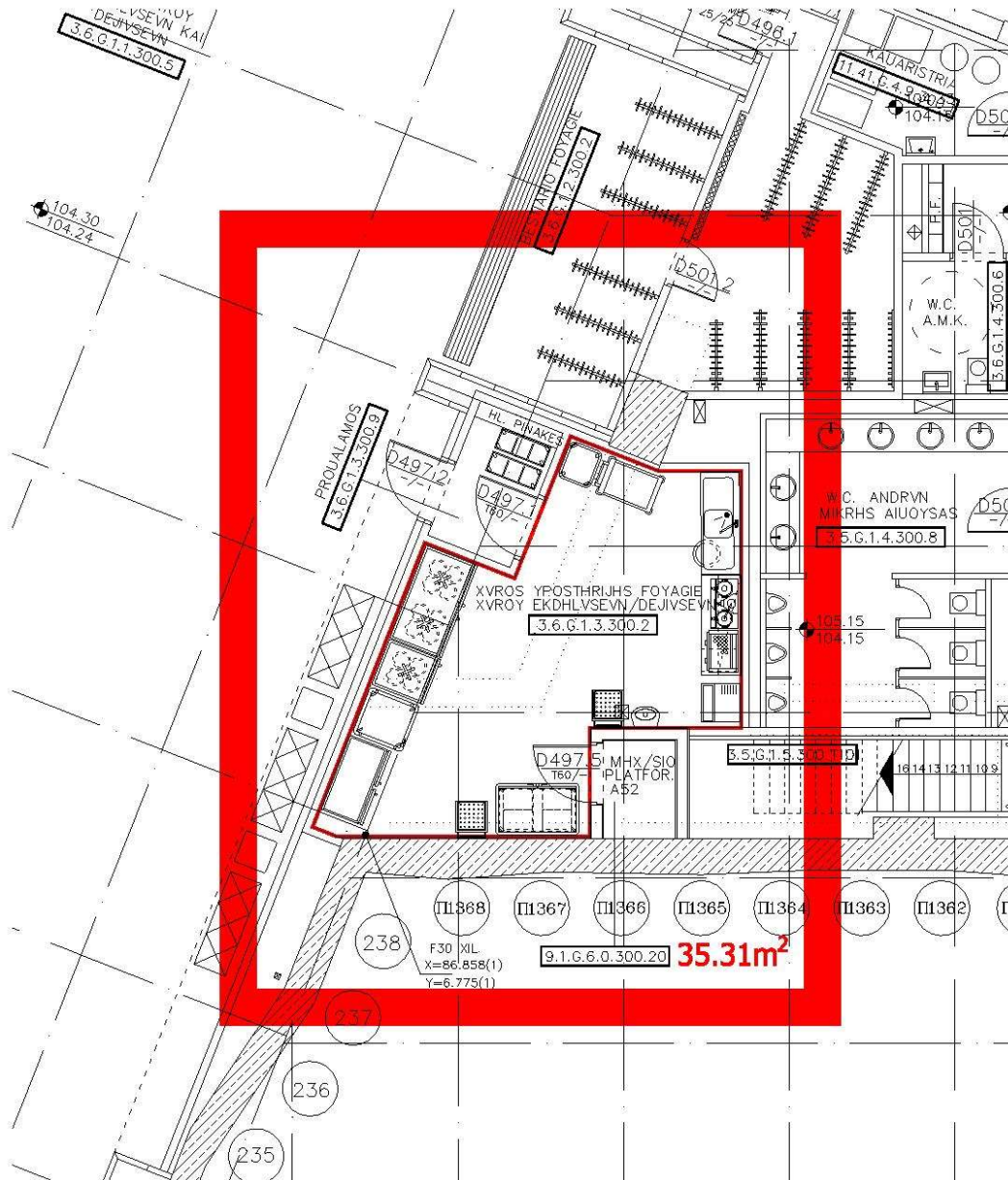



6.	A.2 - SERVICE AREA E
----	----------------------

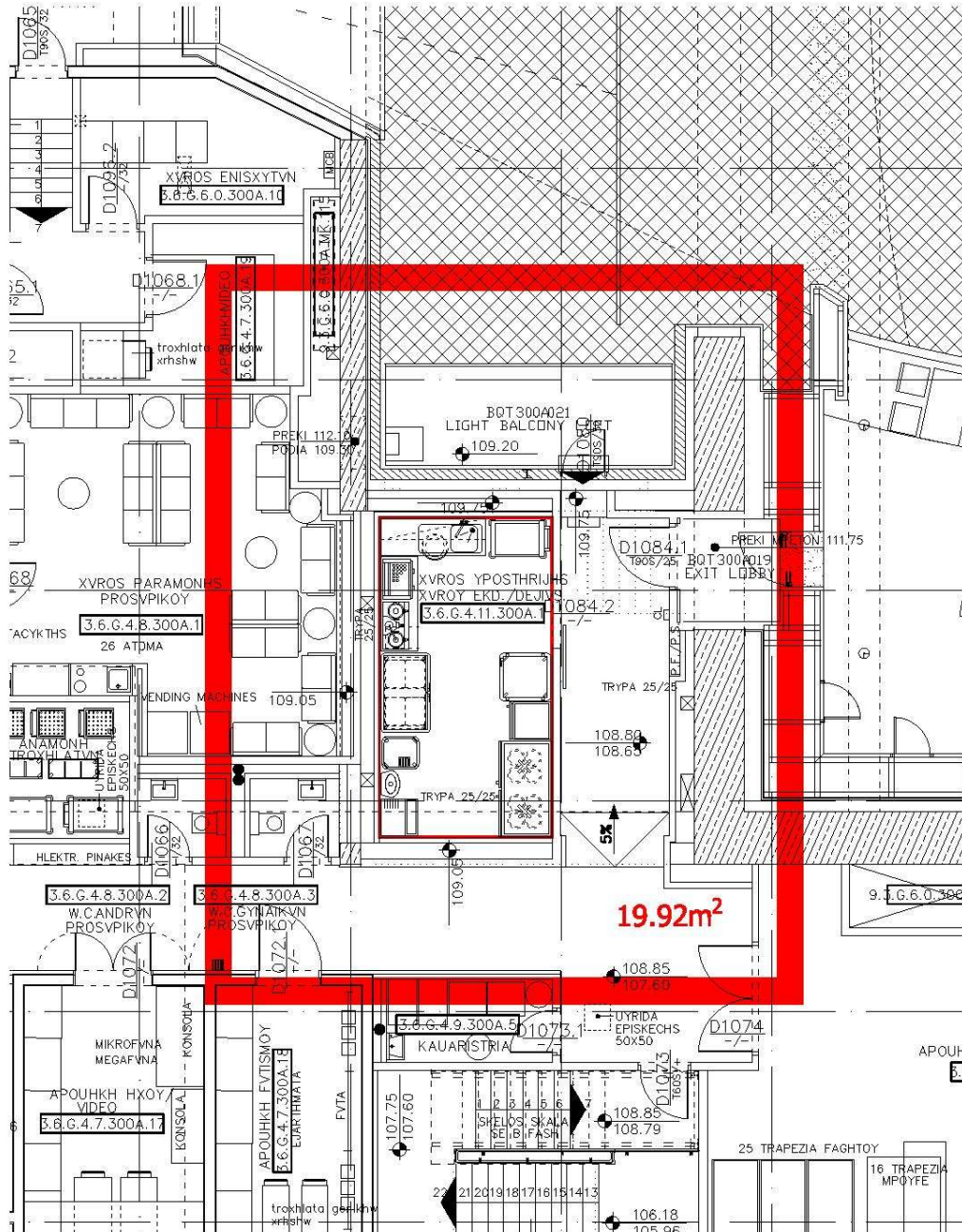









11.	B.1 - BARS BANQUET
-----	--------------------

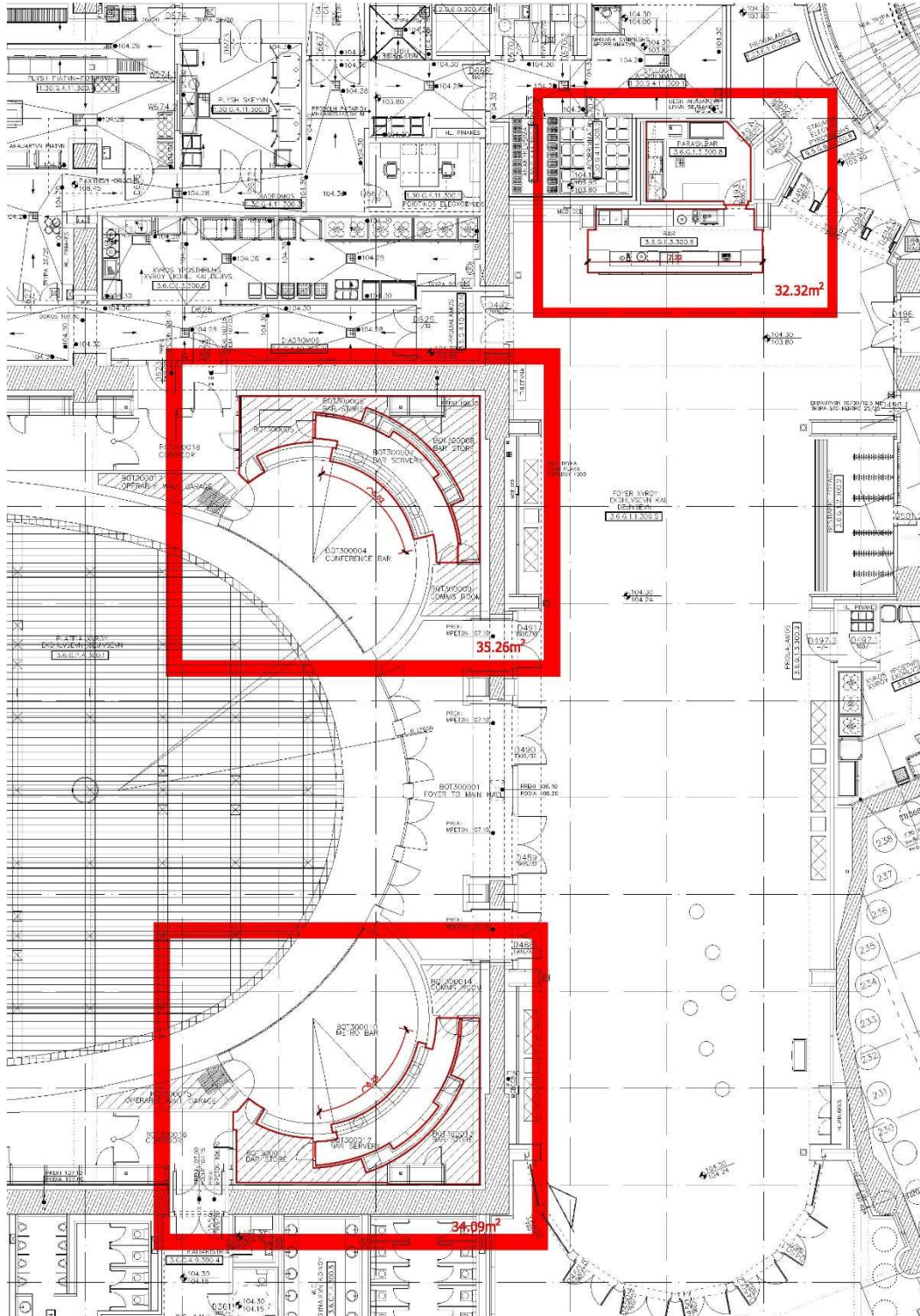





14. B.2.3 - ΚΑΦΕΤΕΡΙΑ ΚΑΛΛΙΤΕΧΝΩΝ (ΤΡΙΑΝΤΗ)

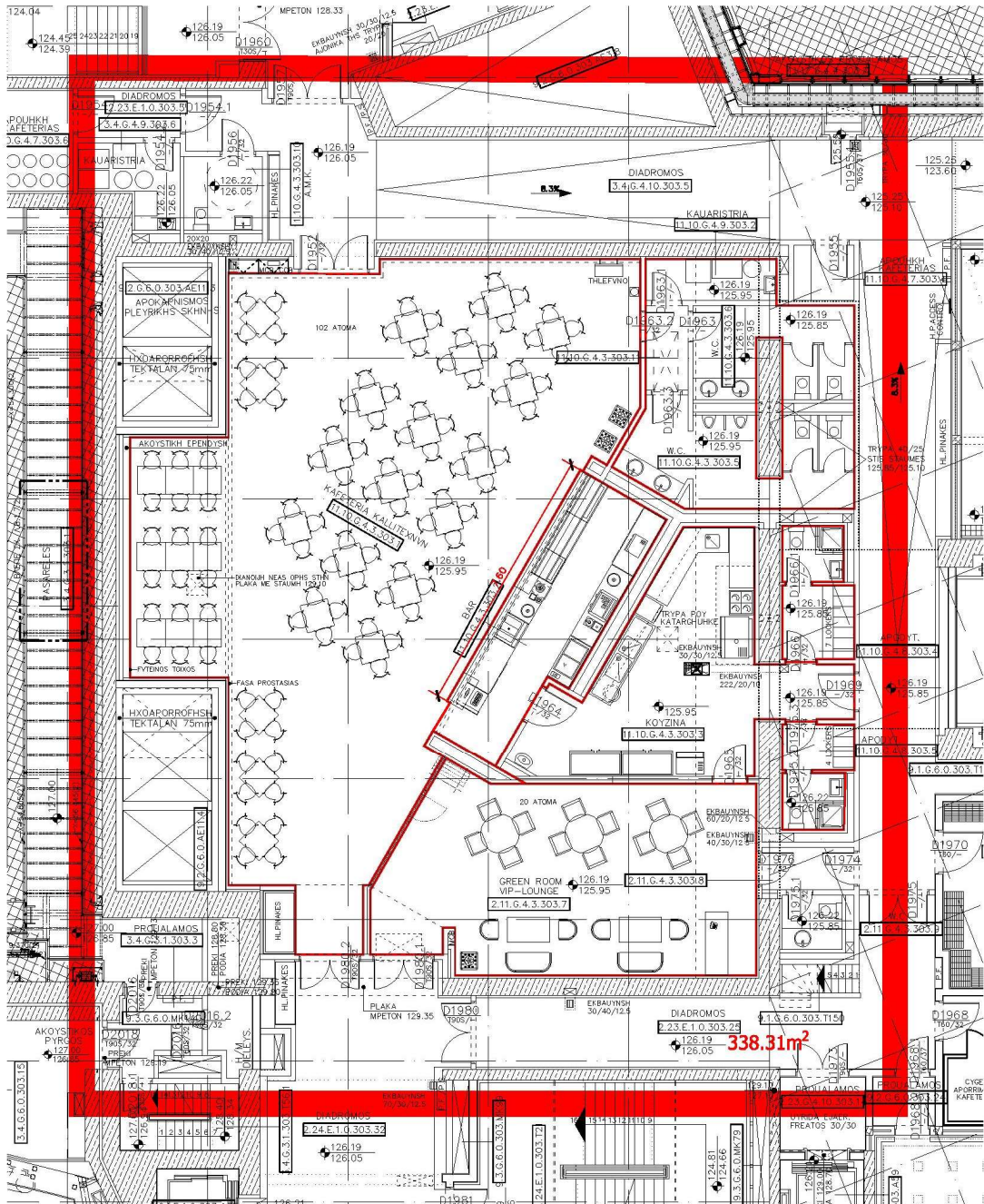

15.	B.3.1 & B.3.2 - BAR ΣΚΑΛΩΤΑ
-----	-----------------------------

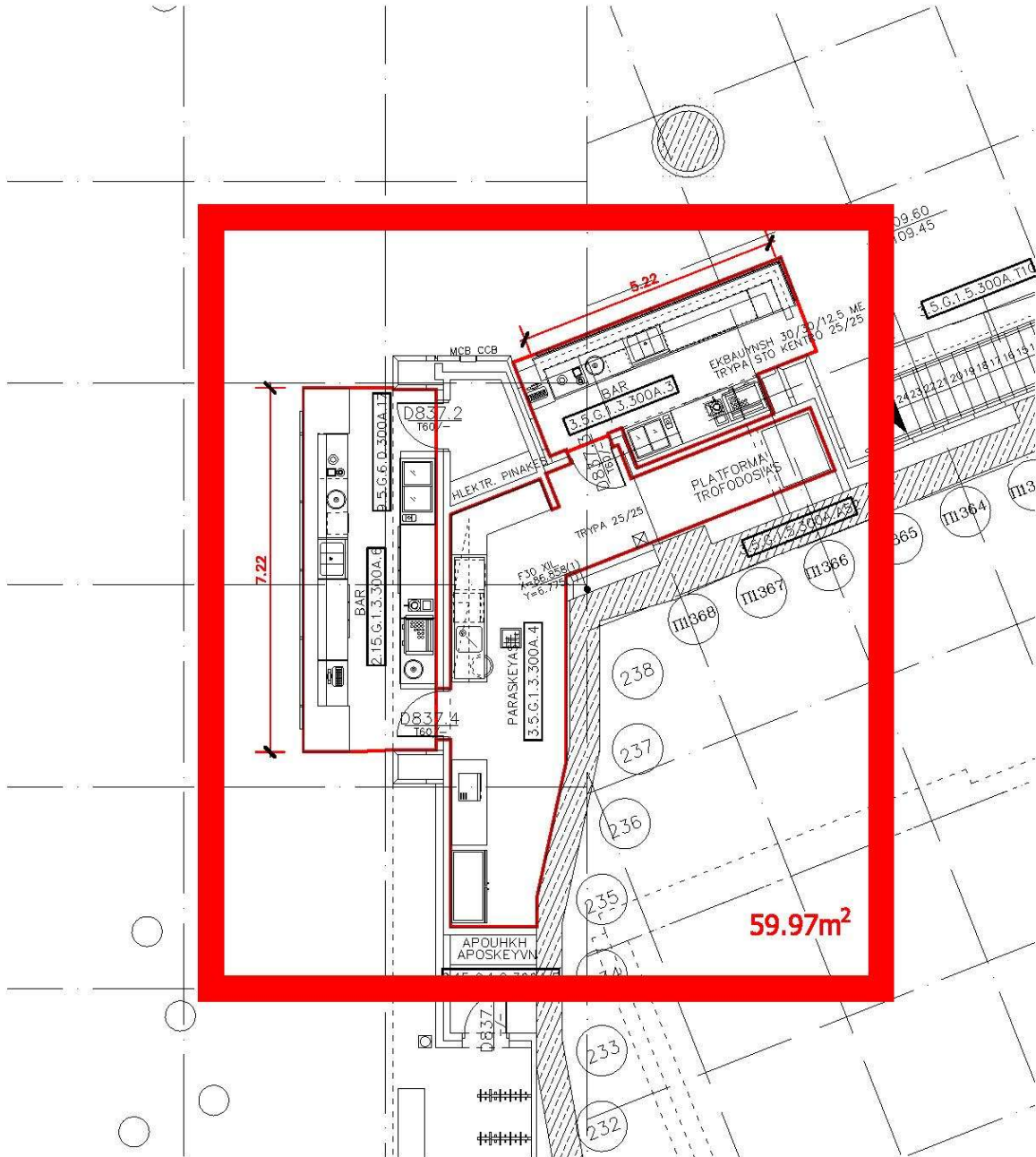

16. B.4.1 - ΑΧΛ BAR ΘΕΩΡΕΙΩΝ

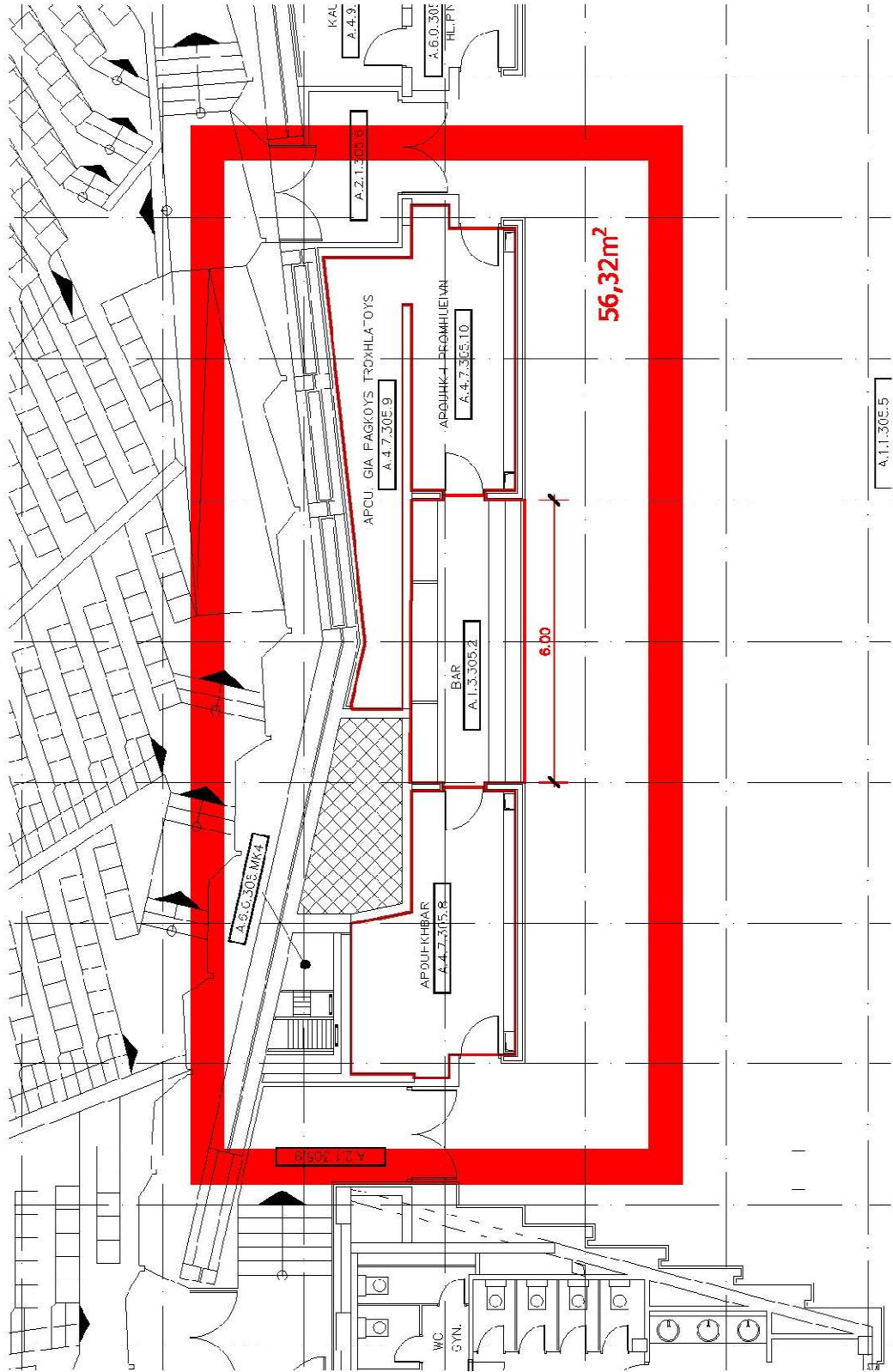



18. B.4.3 - ΑΧΛ ΒΑΡ ΠΛΑΤΕΙΑΣ

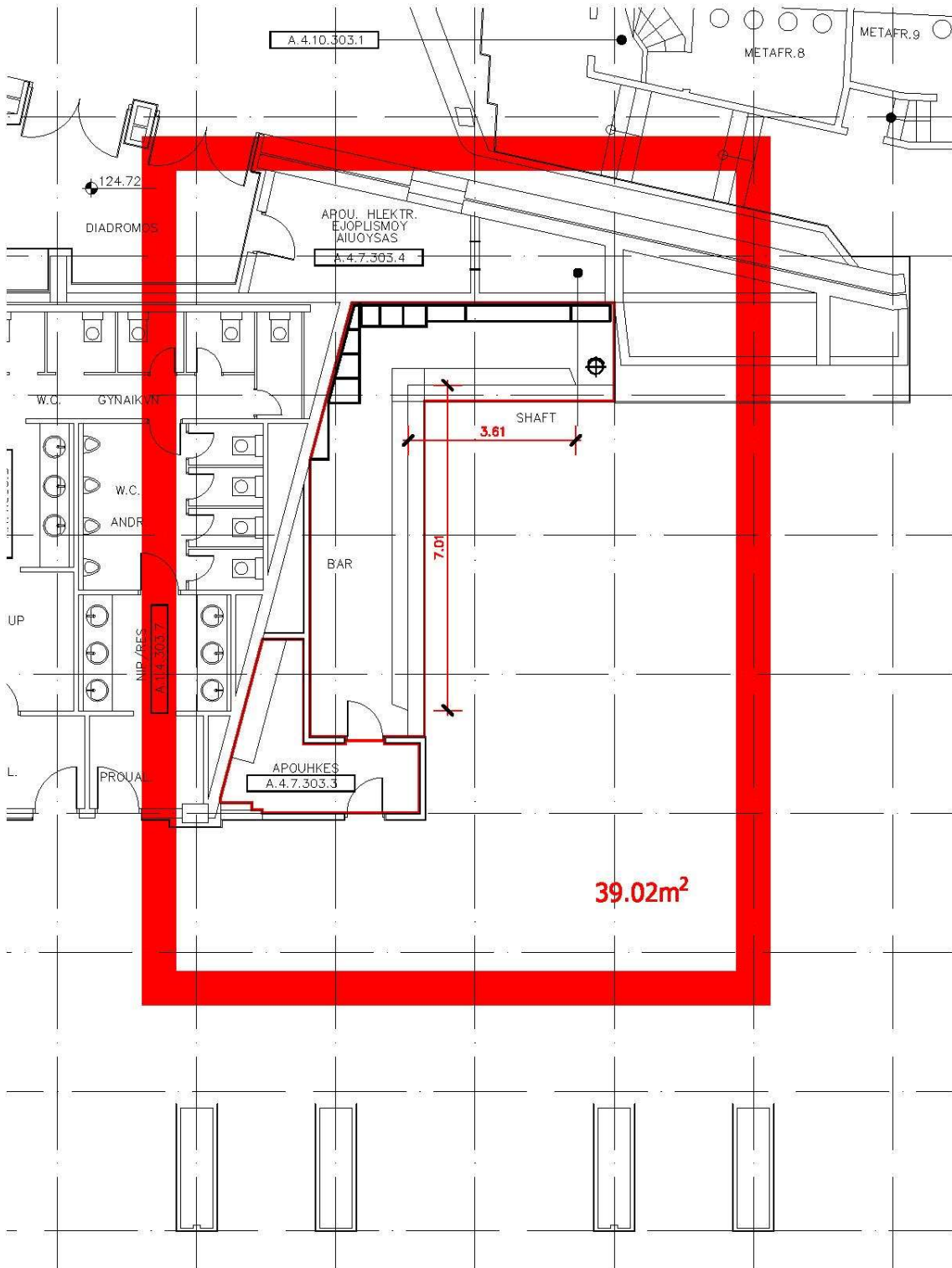





21.	B.7 – ALLEGRO
-----	---------------

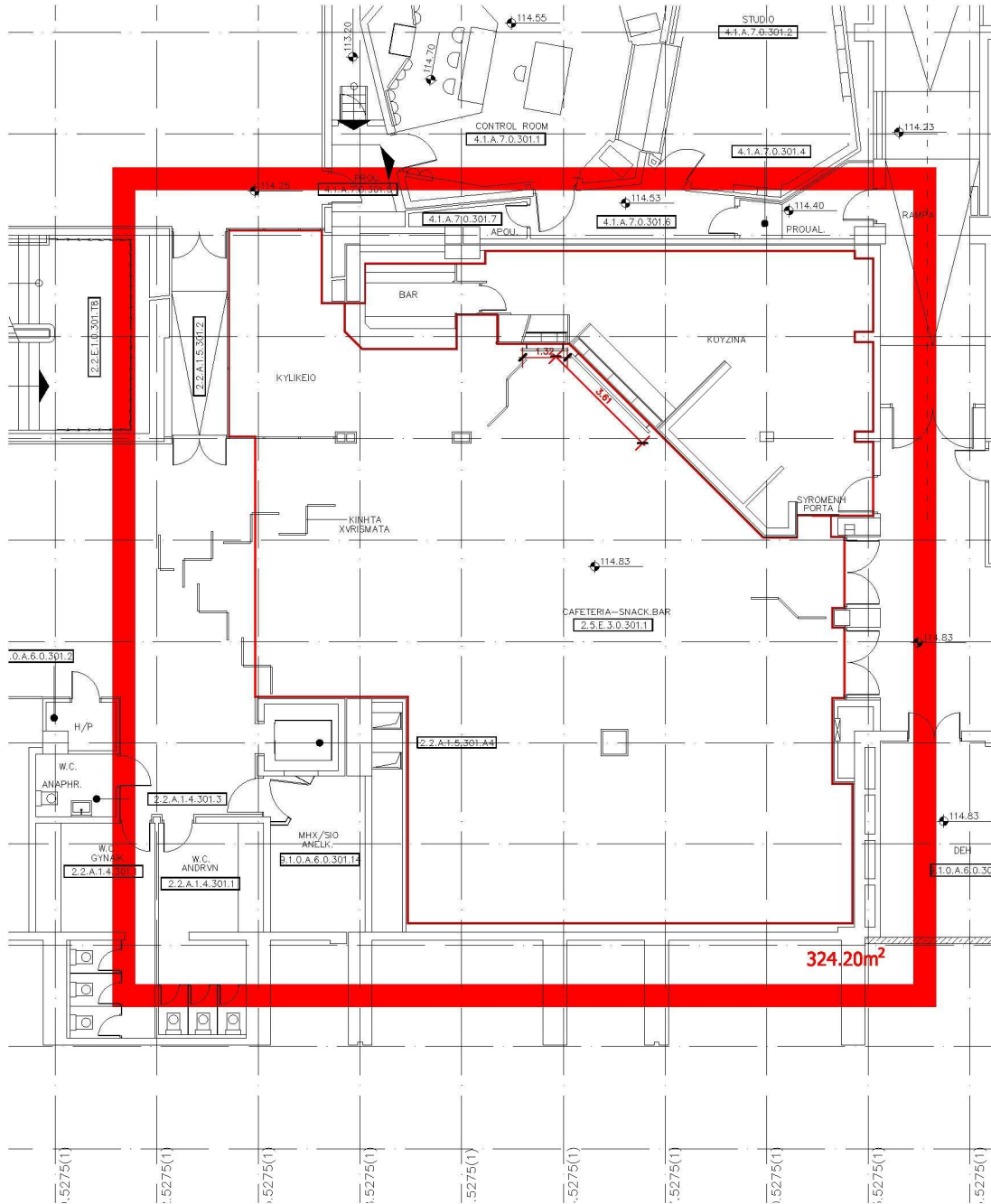

22.	B.8 - BAR ΣΥΝΕΔΡΙΑΚΩΝ
-----	-----------------------







25. Ε.1 -ΕΣΤΙΑΤΟΡΙΟ ΠΥΡΓΟΥ ΣΚΗΝΗΣ

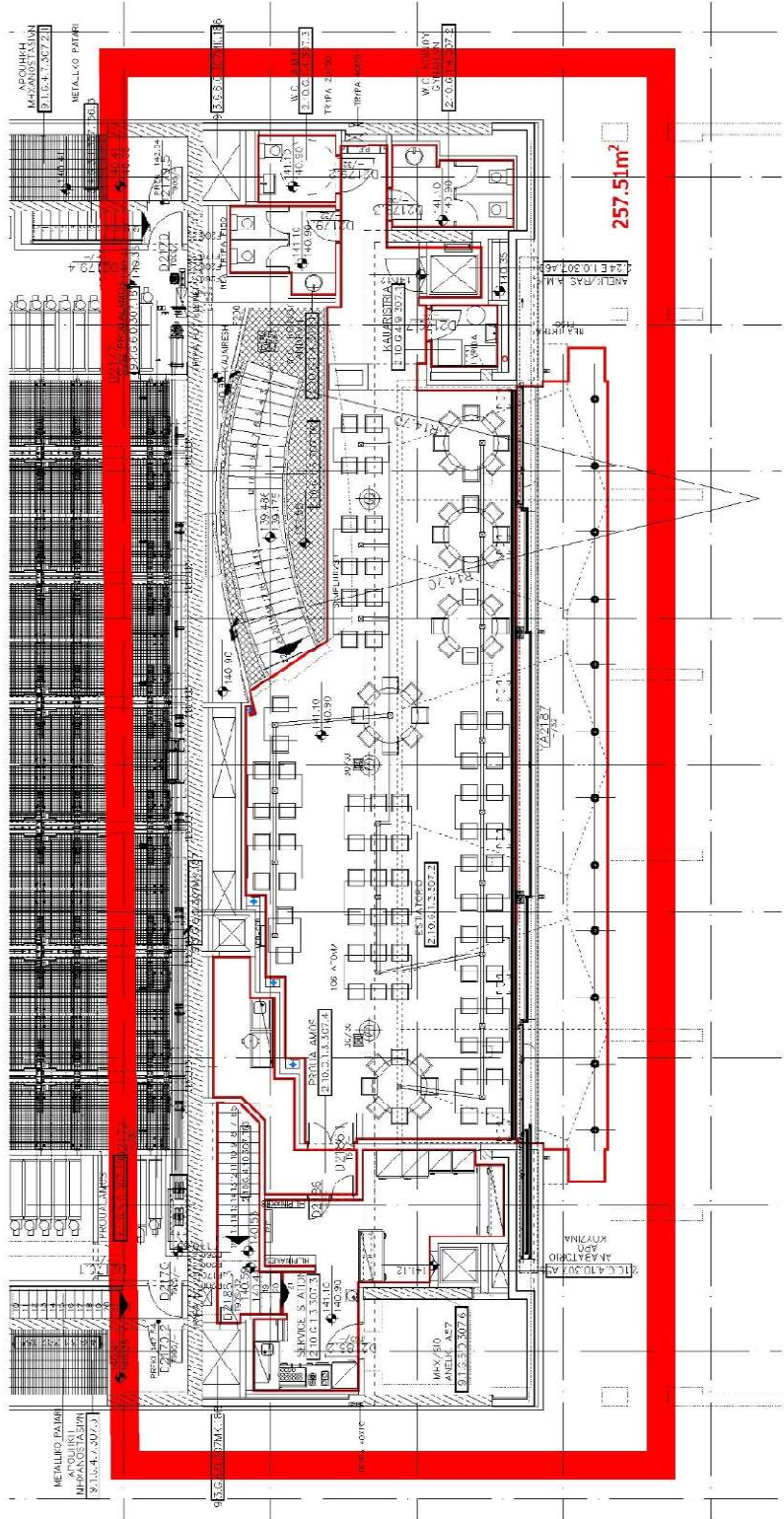

26. E.2 - ΚΟΥζίνα Πύργου Σκηνής

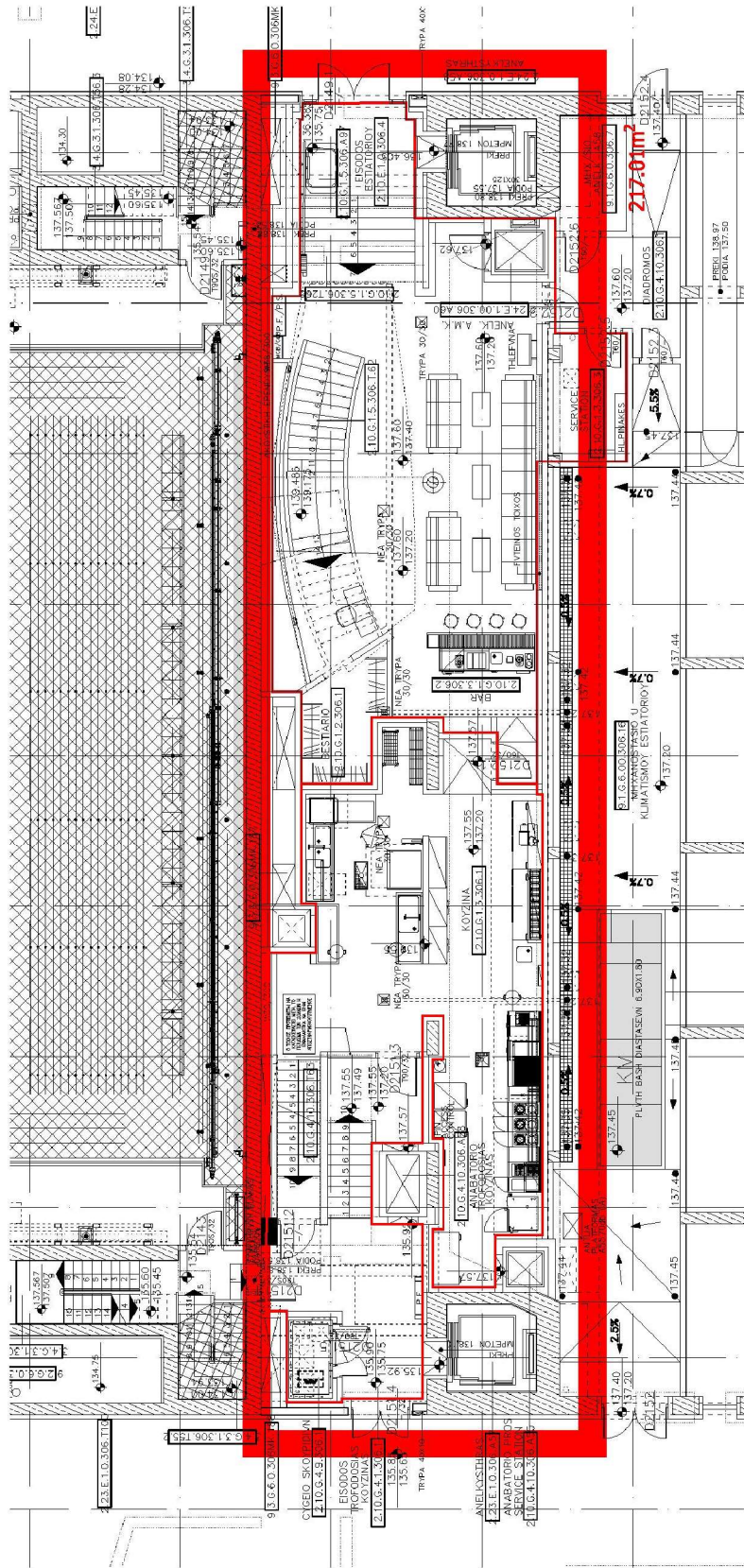



**ΠΑΡΑΡΤΗΜΑ ΙΙΙ - ΕΞΟΠΛΙΣΜΟΣ ΧΩΡΩΝ ΕΣΤΙΑΣΗΣ ΚΑΙ ΧΩΡΩΝ ΥΠΟΣΤΗΡΙΞΗΣ ΤΟΥ ΜΕΓΑΡΟΥ ΜΟΥΣΙΚΗΣ**

Επισημαίνεται ότι η περιγραφή του εξοπλισμού, λόγω της συστηματικής χρήσης του για τη διαρκή λειτουργία των χώρων εστίασης, υπόκειται σε αναθεώρηση και επικαιροποίηση κατά την υπογραφή της σύμβασης. Ο ακριβής αριθμός των ειδών εξοπλισμού κατά το χρονικό εκείνο σημείο, θα αποτυπωθεί σε πρακτικό καταγραφής και παράδοσης του εξοπλισμού κατά τη σύναψη της σύμβασης.

**A. Χώροι Παρασκευής και Προετοιμασίας**

**A.1 ΚΟΥΖΙΝΑ**

A.1	Κουζίνα Μεγάρου Μουσικής
ΤΕΜ.	ΠΕΡΙΓΡΑΦΗ
	ΑΠΟΡΡΟΦΗΤΗΡΑΣ
	ΑΠΟΡΡΟΦΗΤΗΡΑΣ
2	ΤΡΑΠΕΖΙ ΕΡΓΑΣΙΑΣ ΤΡΟΧΗΛΑΤΟ
1	ΠΕΡΙΣΤΡΕΦΟΜΕΝΟ ΤΡΑΠΕΖΙ ΔΙΑΛΟΓΗΣ ΑΠΛΥΤΩΝ
1	ΒΟΗΘΗΤΙΚΟ ΤΡΑΠΕΖΙ ΠΑΡΑΛΑΒΗΣ ΚΑΙ ΔΙΑΛΟΓΗΣ ΑΠΛΥΤΩΝ
1	ΤΡΑΠΕΖΙ ΠΑΡΑΛΑΒΗΣ ΚΑΙ ΔΙΑΛΟΓΗΣ ΠΙΑΤΩΝ
1	ΤΡΑΠΕΖΙ ΔΙΑΛΟΓΗΣ ΑΠΛΥΤΩΝ ΠΟΤΗΡΙΩΝ
1	ΛΑΝΤΖΑ ΠΡΟΠΛΥΣΗΣ
1	ΕΞΟΔΟΣ ΠΛΥΝΤΗΡΙΟΥ
1	ΛΑΝΤΖΑ ΣΚΕΥΩΝ
1	ΛΑΝΤΖΑ ΛΑΧΑΝΙΚΩΝ
1	ΤΡΑΠΕΖΟΕΡΜΑΡΙΟ
12	ΕΡΜΑΡΙΟ ΑΠΟΘΗΚΕΥΣΗΣ ΚΑΘ. ΠΙΑΤΩΝ (ΕΠΙΤΟΙΧΙΟ)
4	ΕΡΜΑΡΙΟ ΛΙΝΩΝ
1	ΤΡΟΧΗΛΑΤΟ ΤΡΑΠΕΖΙ ΠΑΡΑΛΑΒΗΣ
1	ΤΡΑΠΕΖΙ ΕΡΓΑΣΙΑΣ ΤΡΟΧΗΛΑΤΟ
2	ΦΟΥΡΝΟΣ ΚΥΚΛΟΘΕΡΜΙΚΟΣ & ΑΤΜΟΥ (20xGN2/1) ή (40xGN1/1), ΗΛΕΚΤΡΙΚΟΣ
1	ΠΛΥΝΤΗΡΙΟ ΠΙΑΤΩΝ-ΠΟΤΗΡΙΩΝ
1	ΠΛΥΝΤΗΡΙΟ ΠΙΑΤΩΝ-ΠΟΤΗΡΙΩΝ
1	ΠΛΥΝΤΗΡΙΟ ΣΚΕΥΩΝ
2	ΣΚΕΥΟΘΗΚΗ ΓΙΑ ΠΛΥΝΤΗΡΙΟ ΣΚΕΥΩΝ
1	ΚΟΠΤΙΚΟ ΣΚΛΗΡΩΝ ΛΑΧΑΝΙΚΩΝ
2	ΦΡΙΤΕΖΑ 2x1,5 Lt. ΗΛΕΚΤΡΙΚΗ ΜΕ ΕΡΜΑΡΙΟ
2	ΟΥΔΕΤΕΡΟ ΕΠΙΠΛΟ ΜΕ ΕΡΜΑΡΙΟ
2	ΤΗΓΑΝΙ 70 Lt. ΗΛΕΚΤΡΙΚΟ ΜΕ ΚΑΔΟ ΑΠ'Ο ΑΝΟΞΕΙΔΩΤΟ ΧΑΛΥΒΑ & ΗΛΕΚΤΡΟΚΙΝΗΤΗ ΑΝΑΤΡΟΠΗ
1	ΛΕΙΑ ΠΛΑΚΑ ΕΨΗΣΕΩΣ ΗΛΕΚΤΡΙΚΗ ΜΕ ΕΡΜΑΡΙΟ

2	ΡΑΒΔΩΤΗ ΠΛΑΚΑ ΕΨΗΣΕΩΣ ΗΛΕΚΤΡΙΚΗ ΜΕ ΕΡΜΑΡΙΟ
2	ΚΟΥΖΙΝΑ ΗΛΕΚΤΡΙΚΗ ΜΕ 2 ΚΛΕΙΣΤΕΣ ΕΣΤΙΕΣ ΚΑΙ ΕΡΜΑΡΙΟ
1	SERVICE SPINE
2	PASOJET
6	ΤΡΟΧΗΛΑΤΟ ΚΥΚΛΟΘΕΡΜΙΚΟΥ ΦΟΥΡΝΟΥ
50	ΤΡΟΧΗΛΑΤΟ ΜΕΤΑΦΟΡΑΣ 18GN 2/1
6	ΘΕΡΜΑΙΝΟΜΕΝΟ ΤΡΟΧΗΛΑΤΟ ΠΙΑΤΩΝ
13	BANQUET CART ΔΙΠΛΟ (ΖΕΣΤΩΝ ΠΙΑΤΩΝ)
18	ΤΡΟΧΗΛΑΤΟ ΑΠΟΘΗΚΕΥΣΗΣ ΚΑΙ ΜΕΤΑΦΟΡΑΣ ΠΙΑΤΩΝ
28	ΤΡΟΧΗΛΑΤΟ ROLL-IN ΓΙΑ ΨΥΓΕΙΟ (JACK STACK)
5	ΤΡΟΧΗΛΑΤΟ ΑΠΟΘΗΚΕΥΣΗΣ ΚΑΙ ΜΕΤΑΦΟΡΑΣ ΠΟΤΗΡΙΩΝ
160	ΚΑΝΙΣΤΡΟ ΑΠΟΘΗΚΕΥΣΗΣ ΚΑΙ ΜΕΤΑΦΟΡΑΣ ΠΟΤΗΡΙΩΝ
4	ΘΕΡΜΑΙΝΟΜΕΝΟ ΤΡΟΧΗΛΑΤΟ ΜΕΤΑΦΟΡΑΣ GN
2	ΤΡΟΧΗΛΑΤΗ ΡΑΦΙΕΡΑ ΤΕΣΣΑΡΩΝ ΕΠΙΠΕΔΩΝ, ΑΝΟΞΕΙΔΩΤΗ
15	ΚΑΔΟΣ ΑΠΟΡΡΙΜΑΤΩΝ
10	ΤΡΟΧΗΛΑΤΟ ΜΕΤΑΦΟΡΑΣ ΑΠΛΥΤΩΝ
1	ΨΥΚΤΙΚΟΣ ΘΑΛΑΜΟΣ ΕΤΟΙΜΩΝ (ΣΥΝΤΗΡΗΣΗ-ΚΑΤΑΨΥΞΗ)
1	ΑΕΡΟΨΥΚΤΗΡΑΣ
5	ΛΕΚΑΝΗ ΠΛΥΣΗΣ ΧΕΡΙΩΝ
1	ΣΥΣΚΕΥΗ ΠΛΥΣΕΩΣ ΤΡΟΧΗΛΑΤΩΝ
1	ΣΥΜΠΙΕΣΤΗΣ ΧΑΡΤΙΩΝ
1	ΑΠΟΣΥΝΑΡΜΟΛΟΓΟΥΜΕΝΗ ΨΕΥΔΟΡΟΦΗ ΑΝΑΡΡΟΦΗΣΗΣ ΠΡΟΣΑΓΩΓΗΣ ΑΕΡΑ ΜΕ ΦΩΤΙΣΤΙΚΑ ΚΑΙ ΣΤΟΙΧΕΙΑ ΦΙΛΤΡΑΡΙΣΜΑΤΟΣ ΑΕΡΑ

## A.2 SERVICE AREAS

A.2	Service Area A
ΤΕΜ.	ΠΕΡΙΓΡΑΦΗ
1	ΤΡΑΠΕΖΟΕΡΜΑΡΙΟ ΚΑΦΕ
1	ΛΑΝΤΖΑ
1	ΕΡΜΑΡΙΟ ΛΙΝΩΝ ΕΠΙΤΟΙΧΙΟ
1	ROLL-IN ΨΥΓΕΙΟ ΜΙΑΣ ΘΥΡΑΣ (ΣΥΝΤΗΡΗΣΗ)
3	ROLL-IN ΨΥΓΕΙΟ ΔΥΟ ΘΥΡΩΝ (ΣΥΝΤΗΡΗΣΗ)
1	ΤΡΟΧΗΛΑΤΗ ΚΑΤΑΨΥΞΗ
1	ΨΥΓΕΙΟ ΣΥΝΤΗΡΗΣΗ ΠΟΤΩΝ (ΜΟΝΟ)
1	ΨΥΓΕΙΟ ΣΥΝΤΗΡΗΣΗ ΠΟΤΩΝ (ΔΙΠΛΟ)
1	ΜΗΧΑΝΗ ΠΑΓΟΚΥΒΩΝ
1	ΜΗΧΑΝΗ ΚΑΦΕ ESPRESSO
1	ΜΗΧΑΝΗ ΚΑΦΕ ΦΙΛΤΡΟΥ
1	BANQUET CART ΜΟΝΟ (ΖΕΣΤΩΝ ΠΙΑΤΩΝ)
2	BANQUET CART ΔΙΠΛΟ (ΖΕΣΤΩΝ ΠΙΑΤΩΝ)
2	ΤΡΟΧΗΛΑΤΟ ΑΠΟΘΗΚΕΥΣΗΣ ΚΑΙ ΜΕΤΑΦΟΡΑΣ ΠΙΑΤΩΝ

8	ΤΡΟΧΗΛΑΤΟ ΑΠΟΘΗΚΕΥΣΗΣ ΚΑΙ ΜΕΤΑΦΟΡΑΣ ΠΟΤΗΡΙΩΝ
1	ΤΡΟΧΗΛΑΤΟΣ ΠΑΓΚΟΣ ΜΕ ΜΠΑΙΝ ΜΑΡΙ 2xGN1/1 ΚΑΙ ΠΑΣΣΟ
1	ΚΑΔΟΣ ΑΠΟΡΡΙΜΑΤΩΝ
<b>A.2</b>	<b>Service Area B</b>
<b>ΤΕΜ.</b>	<b>ΠΕΡΙΓΡΑΦΗ</b>
1	ΤΡΑΠΕΖΟΕΡΜΑΡΙΟ ΚΑΦΕ
1	ΛΑΝΤΖΑ
1	ΕΠΙΤΟΙΧΙΟ ΕΡΜΑΡΙΟ
1	ROLL-IN ΨΥΓΕΙΟ ΜΙΑΣ ΘΥΡΑΣ (ΣΥΝΤΗΡΗΣΗ)
3	ROLL-IN ΨΥΓΕΙΟ ΔΥΟ ΘΥΡΩΝ (ΣΥΝΤΗΡΗΣΗ)
1	ΤΡΟΧΗΛΑΤΗ ΚΑΤΑΨΥΞΗ
1	ΨΥΓΕΙΟ ΣΥΝΤΗΡΗΣΗ ΠΟΤΩΝ (ΔΙΠΛΟ)
1	ΜΗΧΑΝΗ ΠΑΓΟΚΥΒΩΝ
1	ΜΗΧΑΝΗ ΚΑΦΕ ESPRESSO
1	ΜΗΧΑΝΗ ΚΑΦΕ ΦΙΛΤΡΟΥ
2	BANQUET CART ΔΙΠΛΟ (ΖΕΣΤΩΝ ΠΙΑΤΩΝ)
2	ΤΡΟΧΗΛΑΤΟ ΑΠΟΘΗΚΕΥΣΗΣ ΚΑΙ ΜΕΤΑΦΟΡΑΣ ΠΙΑΤΩΝ
5	ΤΡΟΧΗΛΑΤΟ ΑΠΟΘΗΚΕΥΣΗΣ ΚΑΙ ΜΕΤΑΦΟΡΑΣ ΠΟΤΗΡΙΩΝ
1	ΤΡΟΧΗΛΑΤΟ ΜΕΤΑΦΟΡΑΣ ΑΠΛΥΤΩΝ
1	ΛΕΚΑΝΗ ΠΛΥΣΗΣ ΧΕΡΙΩΝ
2	ΔΙΠΛΟΣ ΦΟΥΡΝΟΣ
1	ΜΟΝΟΣ ΦΟΥΡΝΟΣ
2	ΡΟΤ ΓΑΛΛΙΚΟΥ
1	ΤΡΟΧΗΛΑΤΟΣ ΚΑΔΟΣ ΣΚΟΥΠΙΔΙΩΝ
<b>A.2</b>	<b>Service Area C</b>
<b>ΤΕΜ.</b>	<b>ΠΕΡΙΓΡΑΦΗ</b>
1	ΤΡΑΠΕΖΟΕΡΜΑΡΙΟ ΚΑΦΕ
1	ΛΑΝΤΖΑ
1	ΕΠΙΤΟΙΧΙΟ ΕΡΜΑΡΙΟ
1	ROLL-IN ΨΥΓΕΙΟ ΜΙΑΣ ΘΥΡΑΣ (ΣΥΝΤΗΡΗΣΗ)
1	ROLL-IN ΨΥΓΕΙΟ ΔΥΟ ΘΥΡΩΝ (ΣΥΝΤΗΡΗΣΗ)
1	ΤΡΟΧΗΛΑΤΗ ΚΑΤΑΨΥΞΗ
1	ΨΥΓΕΙΟ ΣΥΝΤΗΡΗΣΗ ΠΟΤΩΝ (ΔΙΠΛΟ)
1	ΜΗΧΑΝΗ ΠΑΓΟΚΥΒΩΝ
1	ΜΗΧΑΝΗ ΚΑΦΕ ESPRESSO
1	ΜΗΧΑΝΗ ΚΑΦΕ ΦΙΛΤΡΟΥ
1	ΛΕΚΑΝΗ ΠΛΥΣΗΣ ΧΕΡΙΩΝ
1	ΤΡΟΧΗΛΑΤΟ ΜΕΤΑΦΟΡΑΣ ΑΠΛΥΤΩΝ
1	ΛΕΚΑΝΗ ΠΛΥΣΗΣ ΧΕΡΙΩΝ
<b>A.2</b>	<b>Service Area D</b>
<b>ΤΕΜ.</b>	<b>ΠΕΡΙΓΡΑΦΗ</b>
1	ΤΡΑΠΕΖΟΕΡΜΑΡΙΟ ΚΑΦΕ
1	ΛΑΝΤΖΑ
1	ΕΠΙΤΟΙΧΙΟ ΕΡΜΑΡΙΟ
1	ROLL-IN ΨΥΓΕΙΟ ΔΥΟ ΘΥΡΩΝ (ΣΥΝΤΗΡΗΣΗ)

1	ΤΡΟΧΗΛΑΤΗ ΚΑΤΑΨΥΞΗ
1	ΨΥΓΕΙΟ ΣΥΝΤΗΡΗΣΗ ΠΟΤΩΝ (ΜΟΝΟ)
1	ΜΗΧΑΝΗ ΠΑΓΟΚΥΒΩΝ
1	ΜΗΧΑΝΗ ΚΑΦΕ ESPRESSO
1	ΜΗΧΑΝΗ ΚΑΦΕ ΦΙΛΤΡΟΥ
1	BANQUET CART ΔΙΠΛΟ (ΖΕΣΤΩΝ ΠΙΑΤΩΝ)
1	ΤΡΟΧΗΛΑΤΟΣ ΠΑΓΚΟΣ ΜΕ ΜΠΑΙΝ ΜΑΡΙ 2xGN1/1 ΚΑΙ ΠΑΣΣΟ
1	ΛΕΚΑΝΗ ΠΛΥΣΗΣ ΧΕΡΙΩΝ
1	ΤΡΟΧΗΛΑΤΟΣ ΚΑΔΟΣ ΣΚΟΥΠΙΔΙΩΝ
<b>A.2</b>	<b>Service Area E</b>
<b>ΤΕΜ.</b>	<b>ΠΕΡΙΓΡΑΦΗ</b>
1	ΤΡΑΠΕΖΟΕΡΜΑΡΙΟ ΚΑΦΕ
1	ΛΑΝΤΖΑ
1	ΕΠΙΤΟΙΧΙΟ ΕΡΜΑΡΙΟ
1	ROLL-IN ΨΥΓΕΙΟ ΔΥΟ ΘΥΡΩΝ (ΣΥΝΤΗΡΗΣΗ)
1	ΤΡΟΧΗΛΑΤΗ ΚΑΤΑΨΥΞΗ
1	ΨΥΓΕΙΟ ΣΥΝΤΗΡΗΣΗ ΠΟΤΩΝ (ΜΟΝΟ)
1	ΜΗΧΑΝΗ ΠΑΓΟΚΥΒΩΝ
1	ΜΗΧΑΝΗ ΚΑΦΕ ESPRESSO
1	ΜΗΧΑΝΗ ΚΑΦΕ ΦΙΛΤΡΟΥ
1	BANQUET CART ΔΙΠΛΟ (ΖΕΣΤΩΝ ΠΙΑΤΩΝ)
1	ΤΡΟΧΗΛΑΤΟ ΑΠΟΘΗΚΕΥΣΗΣ ΚΑΙ ΜΕΤΑΦΟΡΑΣ ΠΙΑΤΩΝ
1	ΤΡΟΧΗΛΑΤΟΣ ΠΑΓΚΟΣ ΜΕ ΜΠΑΙΝ ΜΑΡΙ 2xGN1/1 ΚΑΙ ΠΑΣΣΟ
1	ΛΕΚΑΝΗ ΠΛΥΣΗΣ ΧΕΡΙΩΝ
<b>A.2</b>	<b>Service Area F</b>
<b>ΤΕΜ.</b>	<b>ΠΕΡΙΓΡΑΦΗ</b>
1	ΤΡΑΠΕΖΟΕΡΜΑΡΙΟ ΚΑΦΕ
1	ΤΡΑΠΕΖΙ ΔΙΑΛΟΓΗΣ ΑΠΛΥΤΩΝ ΜΕ ΓΟΥΡΝΑ
1	ΕΠΙΤΟΙΧΙΟ ΕΡΜΑΡΙΟ
1	ROLL-IN ΨΥΓΕΙΟ ΜΙΑΣ ΘΥΡΑΣ (ΣΥΝΤΗΡΗΣΗ)
1	ROLL-IN ΨΥΓΕΙΟ ΔΥΟ ΘΥΡΩΝ (ΣΥΝΤΗΡΗΣΗ)
1	ΨΥΓΕΙΟ ΣΥΝΤΗΡΗΣΗ ΠΟΤΩΝ (ΜΟΝΟ)
1	ΜΗΧΑΝΗ ΚΑΦΕ ESPRESSO
1	ΜΗΧΑΝΗ ΚΑΦΕ ΦΙΛΤΡΟΥ
2	ΤΡΟΧΗΛΑΤΟ ΑΠΟΘΗΚΕΥΣΗΣ ΚΑΙ ΜΕΤΑΦΟΡΑΣ ΠΙΑΤΩΝ
1	ΛΕΚΑΝΗ ΠΛΥΣΗΣ ΧΕΡΙΩΝ
<b>A.2</b>	<b>Service Area G</b>
<b>ΤΕΜ.</b>	<b>ΠΕΡΙΓΡΑΦΗ</b>
1	ΤΡΑΠΕΖΟΕΡΜΑΡΙΟ ΚΑΦΕ
1	ΤΡΑΠΕΖΙ ΔΙΑΛΟΓΗΣ ΑΠΛΥΤΩΝ ΜΕ ΓΟΥΡΝΑ
1	ΕΠΙΤΟΙΧΙΟ ΕΡΜΑΡΙΟ
1	ΤΡΟΧΗΛΑΤΗ ΣΥΝΤΗΡΗΣΗ
2	ΤΡΟΧΗΛΑΤΗ ΣΥΝΤΗΡΗΣΗ
1	ΤΡΟΧΗΛΑΤΗ ΚΑΤΑΨΥΞΗ
1	ΨΥΓΕΙΟ ΣΥΝΤΗΡΗΣΗ ΠΟΤΩΝ

1	ΜΗΧΑΝΗ ΠΑΓΟΚΥΒΩΝ
1	ΜΗΧΑΝΗ ΚΑΦΕ ESPRESSO
1	ΜΗΧΑΝΗ ΚΑΦΕ ΦΙΛΤΡΟΥ
1	ΒΑΝΚΙΕΤ CART ΔΙΠΛΟ (ΖΕΣΤΩΝ ΠΙΑΤΩΝ)
1	ΚΑΔΟΣ ΑΠΟΡΡΙΜΜΑΤΩΝ
1	ΤΡΟΧΗΛΑΤΟ ΜΕΤΑΦΟΡΑΣ ΑΠΛΥΤΩΝ
1	ΛΕΚΑΝΗ ΠΛΥΣΗΣ ΧΕΡΙΩΝ
1	ΡΟΤ ΓΑΛΛΙΚΟΥ

### A.3 ΑΠΟΘΗΚΗ ΠΟΤΩΝ ΗΜΕΡΑΣ

A.3	Αποθήκη Ποτών Ημέρας
ΤΕΜ.	ΠΕΡΙΓΡΑΦΗ
1	ΨΥΓΕΙΟ ΣΥΝΤΗΡΗΣΗ ΠΟΤΩΝ (ΜΟΝΟ)
1	ΜΗΧΑΝΗ ΠΑΓΟΚΥΒΩΝ
1	ΨΥΓΕΙΟ ΣΥΝΤΗΡΗΣΗ ΚΡΑΣΙΩΝ (ΔΙΠΛΟ)
1	ΟΜΑΔΑ ΡΑΦΙΩΝ ΨΥΚΤΙΚΩΝ ΘΑΛΑΜΩΝ
1	ΟΜΑΔΑ ΡΑΦΙΩΝ ΑΠΟΘΗΚΗΣ
2	ΤΡΟΧΗΛΑΤΟ ΜΕΤΑΦΟΡΑΣ ΠΑΓΟΥ
1	ΨΥΚΤΙΚΟΣ ΘΑΛΑΜΟΣ ΣΥΝΤΗΡΗΣΗ
1	ΑΕΡΟΨΥΚΤΗΡΑΣ
1	ΨΥΚΤΙΚΟ ΜΗΧΑΝΗΜΑ
1	ΨΥΚΤΙΚΟΣ ΘΑΛΑΜΟΣ ΣΥΝΤΗΡΗΣΗ
1	ΑΕΡΟΨΥΚΤΗΡΑΣ
1	ΨΥΚΤΙΚΟ ΜΗΧΑΝΗΜΑ

### A.4 ΑΠΟΘΗΚΗ ΠΟΤΩΝ BARS

A.4	Αποθήκη Ποτών Bars
ΤΕΜ.	ΠΕΡΙΓΡΑΦΗ
1	ΜΗΧΑΝΗ ΠΑΓΟΚΥΒΩΝ
1	ΟΜΑΔΑ ΡΑΦΙΩΝ ΚΑΙ ΨΥΚΤΙΚΩΝ ΘΑΛΑΜΩΝ
1	ΟΜΑΔΑ ΡΑΦΙΩΝ ΑΠΟΘΗΚΗΣ
1	ΨΥΚΤΙΚΟΣ ΘΑΛΑΜΟΣ (ΠΟΤΩΝ) ΣΥΝΤΗΡΗΣΗ
1	ΑΕΡΟΨΥΚΤΗΡΑΣ
1	ΨΥΚΤΙΚΟ ΜΗΧΑΝΗΜΑ
1	ΛΕΚΑΝΗ ΠΛΥΣΗΣ ΧΕΡΙΩΝ

## **B. Χώροι Εξυπηρέτησης Συνεδρίων, Παραστάσεων & Εκδηλώσεων**

**B.1 BARS BANQUET**

<b>B.1</b>	<b>Bars Banquet</b>
<b>ΤΕΜ.</b>	<b>ΠΕΡΙΓΡΑΦΗ</b>
1	ΤΡΑΖΕΠΟΕΡΜΑΡΙΟ
1	ΕΠΙΤΟΙΧΙΟ ΕΡΜΑΡΙΟ
1	ΕΡΜΑΡΙΟ ΨΥΚΤΙΚΩΝ ΣΥΓΚΡΟΤΗΜΑΤΩΝ
1	ΕΠΙΦΑΝΕΙΑ ΕΡΓΑΣΙΑΣ
1	ΤΡΑΠΕΖΟΕΡΜΑΡΙΟ ΜΕ ΓΟΥΡΝΑ ΚΑΙ ΑΜΠΑΡΙ ΣΚΟΥΠ
1	ΕΡΜΑΡΙΟ ΤΑΜΕΙΟΥ
1	ΕΠΙΦΑΝΕΙΑ ΕΡΓΑΣΙΑΣ
1	ΤΡΑΠΕΖΟΕΡΜΑΡΙΟ ΜΕ ΓΟΥΡΝΑ ΚΑΙ ΑΜΠΑΡΙ ΣΚΟΥΠ
1	ΤΡΑΠΕΖΟΕΡΜΑΡΙΟ ΚΑΦΕ
1	ΛΑΝΤΖΑ
1	ΕΠΙΤΟΙΧΙΟ ΕΡΜΑΡΙΟ ΑΠΟΘΗΚΕΥΣΗΣ ΠΟΤΗΡΙΩΝ
1	ΛΑΝΤΖΑ
1	ΕΠΙΤΟΙΧΙΟ ΕΡΜΑΡΙΟ
1	ΕΠΙΦΑΝΕΙΑ ΕΡΓΑΣΙΑΣ
1	ΕΡΜΑΡΙΟ ΤΑΜΕΙΟΥ
1	ΤΡΑΠΕΖΟΕΡΜΑΡΙΟ ΜΕ ΓΟΥΡΝΑ ΚΑΙ ΑΜΠΑΡΙ ΣΚΟΥΠ
1	ΕΡΜΑΡΙΟ ΨΥΚΤΙΚΩΝ ΣΥΓΚΡΟΤΗΜΑΤΩΝ
1	ΤΡΑΠΕΖΟΕΡΜΑΡΙΟ ΜΕ ΓΟΥΡΝΑ ΚΑΙ ΑΜΠΑΡΙ ΣΚΟΥΠ
1	ΕΡΜΑΡΙΟ ΨΥΚΤΙΚΩΝ ΣΥΓΚΡΟΤΗΜΑΤΩΝ
1	ΤΡΑΠΕΖΟΕΡΜΑΡΙΟ
1	ΕΠΙΤΟΙΧΙΟ ΕΡΜΑΡΙΟ ΑΠΟΘΗΚΕΥΣΗΣ ΠΟΤΗΡΙΩΝ
1	ΨΥΓΕΙΟ ΠΑΓΚΟΣ
2	ΜΗΧΑΝΗ ΠΑΓΟΚΥΒΩΝ
3	ΨΥΓΕΙΟ ΣΥΝΤΗΡΗΣΗ ΠΟΤΩΝ (ΜΟΝΟ)
2	ΜΗΧΑΝΗ ΚΑΦΕ ESPRESSO
1	ΟΜΑΔΑ ΡΑΦΙΩΝ ΑΠΟΘΗΚΗΣ (3 ΤΕΜΑΧΙΑ)
<b>B.1</b>	<b>Κεντρικό Bar Banquet Φουαγιέ</b>
<b>ΤΕΜ.</b>	<b>ΠΕΡΙΓΡΑΦΗ</b>
1	ΠΑΓΚΟΣ ΜΕ ΨΥΓΕΙΟ 3ΠΛΗΣ ΠΟΡΤΑΣ ΚΑΙ 3 ΣΥΡΤΑΡΙΑ ΑΠΟΘΗΚΕΥΣΗΣ , 2ΠΛΗ ΓΟΥΡΝΑ ΓΙΑ ΠΑΓΟ (ΒΟΥΤΑ)
1	ΠΑΓΚΟΣ ΜΕ ΝΤΟΥΛΑΠΙ ΑΠΟΘΗΚΕΥΣΗΣ ΣΚΟΥΠΙΔΙΩΝ, 3 ΝΤΟΥΛΑΠΙΑ ΑΠΟΘΗΚΕΥΣΗΣ, ΒΡΥΣΗ
1	ΠΑΓΚΟΣ 3ΠΛΗΣ ΠΟΡΤΑΣ ΚΑΙ 1 ΚΑΤΑΨΥΧΗ
1	ΠΑΓΚΟΣ ΜΕ ΒΡΥΣΗ, 3 ΝΤΟΥΛΑΠΙΑ ΑΠΟΘΗΚΕΥΣΗΣ, 2 ΣΥΡΤΑΡΙΑ
<b>Αποθήκη</b>	
<b>ΤΕΜ.</b>	<b>ΠΕΡΙΓΡΑΦΗ</b>
3	ΡΑΦΙΕΡΕΣ 4 ΘΕΣΕΩΝ
1	ΠΛΥΝΤΗΡΙΟ

**B.2 BARS ΑΙΘΟΥΣΑΣ ΤΡΙΑΝΤΗ**

<b>B.2.1</b>	<b>Bar Τριάντη</b>
<b>ΤΕΜ.</b>	<b>ΠΕΡΙΓΡΑΦΗ</b>
	<i>ΕΞΩΤΕΡΙΚΑ</i>
1	ΠΑΓΚΟΣ ΜΕ ΒΡΥΣΗ ΜΕ 3 ΠΟΡΤΕΣ ΨΥΓΕΙΟΥ, 4 ΠΟΡΤΕΣ ΝΤΟΥΛΑΠΙΑ ΚΑΙ 2 ΣΥΡΤΑΡΙΑ (BAR ΚΑΘΡΕΠΤΗ)
1	ΠΑΓΚΟΣ ΜΕ 1 ΒΡΥΣΗ, 3 ΣΥΡΤΑΡΙΑ, 4 ΝΤΟΥΛΑΠΙΑ 3ΠΟΡΤΟ ΨΥΓΕΙΟ ΚΑΙ ΕΡΜΑΡΙΟ ΑΠΟΘΗΚΕΥΣΗΣ ΚΑΙ ΝΤΟΥΛΑΠΙ ΑΠΟΡΡΙΜΑΤΩΝ
	<i>ΕΣΩΤΕΡΙΚΑ</i>
1	ΔΙΠΛΟ ΨΥΓΕΙΟ ΠΟΤΩΝ
1	ΠΑΓΟΜΗΧΑΝΗ
1	ΠΛΥΝΤΗΡΙΟ ΠΟΤΗΡΙΩΝ
1	ΠΑΓΚΟΣ ΜΕ ΒΡΥΣΗ (ΛΑΝΤΖΑ)
2	ΕΡΜΑΡΙΑ ΕΠΙΤΟΙΧΙΑ
1	ΠΑΓΚΟΣ ΜΕ ΕΡΜΑΡΙΟ ΑΠΟΘΗΚΕΥΣΗΣ
1	ΠΑΓΚΟΣ ΓΩΝΙΑΚΟΣ
1	ΡΑΦΙΕΡΑ ΤΕΤΡΑΠΛΗ
1	ΜΗΧΑΝΗ ESPRESSO
1	ΦΡΑΠΙΕΡΑ
2	ΜΕΤΑΛΛΙΚΟΙ ΚΑΔΟΙ ΑΠΟΡΡΙΜΑΤΩΝ
<b>B.2.2</b>	<b>Bar Εξώστης Τριάντη</b>
<b>ΤΕΜ.</b>	<b>ΠΕΡΙΓΡΑΦΗ</b>
	<i>ΕΞΩΤΕΡΙΚΑ</i>
1	ΠΑΓΚΟΣ ΜΕ ΒΡΥΣΗ ΜΕ 3 ΠΟΡΤΕΣ ΨΥΓΕΙΟΥ, 4 ΠΟΡΤΕΣ ΝΤΟΥΛΑΠΙΑ ΚΑΙ 2 ΣΥΡΤΑΡΙΑ (BAR ΚΑΘΡΕΠΤΗ)
1	ΠΑΓΚΟΣ ΜΕ 1 ΒΡΥΣΗ, 3 ΣΥΡΤΑΡΙΑ, 4 ΝΤΟΥΛΑΠΙΑ 3ΠΟΡΤΟ ΨΥΓΕΙΟ ΚΑΙ ΕΡΜΑΡΙΟ ΑΠΟΘΗΚΕΥΣΗΣ ΚΑΙ ΝΤΟΥΛΑΠΙ ΑΠΟΡΡΙΜΑΤΩΝ
	<i>ΕΣΩΤΕΡΙΚΑ</i>
1	ΔΙΠΛΟ ΨΥΓΕΙΟ ΠΟΤΩΝ
1	ΠΑΓΟΜΗΧΑΝΗ
1	ΠΛΥΝΤΗΡΙΟ ΠΟΤΗΡΙΩΝ
1	ΠΑΓΚΟΣ ΜΕ ΒΡΥΣΗ (ΛΑΝΤΖΑ)
2	ΕΡΜΑΡΙΑ ΕΠΙΤΟΙΧΙΑ
1	ΠΑΓΚΟΣ ΜΕ ΕΡΜΑΡΙΟ ΑΠΟΘΗΚΕΥΣΗΣ
1	ΠΑΓΚΟΣ ΓΩΝΙΑΚΟΣ
1	ΡΑΦΙΕΡΑ ΤΕΤΡΑΠΛΗ
1	ΜΗΧΑΝΗ ESPRESSO
1	ΦΡΑΠΙΕΡΑ
2	ΜΕΤΑΛΛΙΚΟΙ ΚΑΔΟΙ ΑΠΟΡΡΙΜΑΤΩΝ
<b>B.2.3</b>	<b>Νέα Καφετέρια Καλλιτεχνών (Τριάντη)</b>
<b>ΤΕΜ.</b>	<b>ΠΕΡΙΓΡΑΦΗ</b>
	<b>Bar</b>
2	ΜΕΓΑΛΑ ΜΠΕΝ ΜΑΡΙ ΜΕ ΒΙΤΡΙΝΑ
1	ΜΙΚΡΟ ΔΥΟ ΘΕΣΕΩΝ
1	ΓΟΥΡΝΑ ΓΙΑ ΠΑΓΟ (ΒΟΥΤΑ)

1	ΠΑΓΚΟΣ ΑΠΟΘΗΚΕΥΣΗΣ ΜΕ ΨΥΚΤΗ ΝΕΡΟΥ ΜΕ ΔΙΠΛΟ ΨΥΓΕΙΟ, 1 ΣΥΡΤΑΡΙ, ΚΑΙ 1 ΝΤΟΥΛΑΠΙ ΑΠΟΘΗΚΕΥΣΗΣ
1	ΠΑΓΚΟΣ ΜΕ ΔΙΠΛΟ ΨΥΓΕΙΟ, ΒΡΥΣΗ, 2 ΣΥΡΤΑΡΙΑ ΚΑΙ ΧΩΡΟ ΑΠΟΘΗΚΕΥΣΗΣ
1	ΜΗΧΑΝΗ ESPRESSO ΜΕΓΑΛΗ
	<b>Κουζίνα</b>
1	ΜΟΝΟΣ ΝΕΡΟΧΥΤΗΣ ΧΕΡΙΩΝ
1	ΠΑΓΚΟΣ ΜΕ ΔΙΠΛΗ ΛΑΝΤΖΑ
1	ΠΛΥΝΤΗΡΙΟ ΠΟΤΗΡΙΩΝ
1	ΦΟΥΡΝΟΣ (MARENNO) ΜΕ ΒΑΣΗ
1	ΓΩΝΙΑΚΟΣ ΠΑΓΚΟΣ ΜΕ ΒΡΥΣΗ ΚΑΙ ΑΠΟΘΗΚΕΥΤΙΚΟ ΧΩΡΟ
1	ΜΕΤΑΛΛΙΚΟΣ ΠΑΓΚΟΣ ΕΡΓΑΣΙΑΣ ΜΕ ΡΑΦΙΕΡΑ ΑΝΟΙΧΤΗ
1	ΚΟΥΖΙΝΑ ΜΕ 4 ΕΣΤΙΕΣ ΚΑΙ ΦΟΥΡΝΟ
2	ΕΠΙΤΟΙΧΙΕΣ ΡΑΦΙΕΡΕΣ
1	ΕΠΙΤΟΙΧΙΟ ΝΤΟΥΛΑΠΙ ΑΠΟΘΗΚΕΥΣΗΣ
	<b>Vip Lounge</b>
1	ΞΥΛΙΝΟ BAR, 2 ΝΤΟΥΛΑΠΙΑ ΚΑΙ 4 ΣΥΡΤΑΡΙΑ

### B.3 ΧΩΡΟΙ ΕΣΤΙΑΣΗΣ ΑΙΘΟΥΣΑΣ ΝΙΚΟΣ ΣΚΑΛΚΩΤΑΣ

B.3.1	ΑΙΘΟΥΣΑ ΝΙΚΟΣ ΣΚΑΛΚΩΤΑΣ Κεντρικό Bar (Μπροστά Bar/Μεγάλο Bar Φουαγιέ)
ΤΕΜ.	ΠΕΡΙΓΡΑΦΗ
1	ΠΑΓΚΟΣ ΜΕ ΒΡΥΣΗ, 2 ΝΤΟΥΛΑΠΙΑ (ΤΟ ΕΝΑ ΕΧΕΙ ΔΙΠΛΗ ΠΟΡΤΑ)
1	ΝΤΟΥΛΑΠΙ ΓΙΑ ΣΚΟΥΠΙΔΙΑ ΜΕΣΑ ΣΤΟΝ ΠΑΓΚΟ
1	ΓΟΥΡΝΑ ΓΙΑ ΠΑΓΟ (ΒΟΥΤΑ)
1	ΠΑΓΚΟΣ ΜΕ ΨΥΓΕΙΟ 3ΠΟΡΤΟ, 3 ΣΥΡΤΑΡΙΑ ΑΠΟΘΗΚΕΥΣΗΣ, 1 ΝΤΟΥΛΑΠΙ
1	ΠΑΓΚΟΣ ΜΕ ΨΥΓΕΙΟ 3ΠΟΡΤΟ, 3 ΝΤΟΥΛΑΠΙΑ ΑΠΟΘΗΚΕΥΣΗΣ, 1 ΒΡΥΣΗ, 2 ΣΥΡΤΑΡΙΑ
B.3.2	ΑΙΘΟΥΣΑ ΝΙΚΟΣ ΣΚΑΛΚΩΤΑΣ Bar (με καθρέπτη)/Προς αίθουσα
ΤΕΜ.	ΠΕΡΙΓΡΑΦΗ
1	ΠΑΓΚΟΣ ΜΕ ΨΥΓΕΙΟ ΔΙΠΛΗΣ ΠΟΡΤΑΣ ΚΑΙ ΚΑΤΑΨΥΞΗ ΚΑΙ ΕΝΑ ΝΤΟΥΛΑΠΙ ΑΠΟΘΗΚΕΥΣΗΣ
1	ΠΑΓΚΟΣ ΜΕ ΨΥΓΕΙΟ 3ΠΛΗΣ ΠΟΡΤΑΣ ΚΑΙ ΝΤΟΥΛΑΠΙ ΑΠΟΘΗΚΕΥΣΗΣ, ΓΟΥΡΝΑ ΓΙΑ ΠΑΓΟ (ΒΟΥΤΑ)
1	ΠΑΓΚΟΣ ΜΕ ΒΡΥΣΗ, 3 ΝΤΟΥΛΑΠΙΑ ΑΠΟΘΗΚΕΥΣΗΣ, ΝΤΟΥΛΑΠΙ ΣΚΟΥΠΙΔΙΩΝ
1	3 ΡΑΦΙΕΡΕΣ 4 ΘΕΣΕΩΝ

### B.4 ΧΩΡΟΙ ΕΣΤΙΑΣΗΣ ΑΙΘΟΥΣΑ ΧΡΗΣΤΟΣ ΛΑΜΠΡΑΚΗΣ (ΑΧΛ)

B.4.1	ΑΙΘΟΥΣΑ ΧΡΗΣΤΟΣ ΛΑΜΠΡΑΚΗΣ Bar Θεωρείων
ΤΕΜ.	ΠΕΡΙΓΡΑΦΗ

1	ΒΙΤΡΙΝΑ ΠΟΤΩΝ ΜΕ ΚΑΘΡΕΠΤΗ
1	ΠΛΥΝΤΗΡΙΟ ΠΟΤΗΡΙΩΝ KREFFT PROFIT SET
1	ΠΑΓΚΟΣ ΜΕΤΑΛΛΙΚΟΣ ΜΕ ΝΤΟΥΛΑΠΙΑ
1	ΠΑΓΚΟΣ ΜΕ 4ΠΟΡΤΟ ΨΥΓΕΙΟ, ΜΕ ΝΕΡΟΧΥΤΗ ΚΑΙ ΝΤΟΥΛΑΠΙΑ
1	ΠΑΓΚΟΣ ΜΕ 3ΠΟΡΤΟ ΨΥΓΕΙΟ ΜΕ ΣΥΡΤΑΡΙΑ ΚΑΙ ΝΤΟΥΛΑΠΙΑ
1	ΡΑΦΙΕΡΑ ΔΕΧΙΟΝ 5 ΘΕΣΕΩΝ
1	ΡΑΦΙΕΡΑ ΜΕΤΑΛΛΙΚΗ 8 ΘΕΣΕΩΝ
1	ΤΡΑΠΕΖΙ ROOM SERVICE ΤΡΟΧΗΛΑΤΟ ΣΠΑΣΤΟ
<b>B.4.2</b>	<b>ΑΙΘΟΥΣΑ ΧΡΗΣΤΟΣ ΛΑΜΠΡΑΚΗΣ</b> <b>Bar Gallery</b>
<b>ΤΕΜ.</b>	<b>ΠΕΡΙΓΡΑΦΗ</b>
1	ΒΙΤΡΙΝΑ ΠΟΤΩΝ ΜΕ ΚΑΘΡΕΠΤΗ
1	ΠΑΓΟΜΗΧΑΝΗ WESSAMAT ΜΟΝΗ
1	ΠΑΓΚΟΣ ΜΕΤΑΛΛΙΚΟΣ ΜΕ ΡΑΦΙΑ
1	ΠΑΓΚΟΣ ΜΕ 4ΠΟΡΤΟ ΨΥΓΕΙΟ, ΜΕ ΝΕΡΟΧΥΤΗ ΚΑΙ ΝΤΟΥΛΑΠΙΑ
1	ΠΑΓΚΟΣ ΜΕ 3ΠΟΡΤΟ ΨΥΓΕΙΟ ΜΕ ΝΤΟΥΛΑΠΙΑ ΚΑΙ ΣΥΡΤΑΡΙΑ
1	ΡΑΦΙΕΡΑ ΜΕΤΑΛΛΙΚΗ 4 ΘΕΣΕΩΝ
<b>B.4.3</b>	<b>ΑΙΘΟΥΣΑ ΧΡΗΣΤΟΣ ΛΑΜΠΡΑΚΗΣ</b> <b>Bar Πλατείας</b>
<b>ΤΕΜ.</b>	<b>ΠΕΡΙΓΡΑΦΗ</b>
2	ΒΙΤΡΙΝΑ ΠΟΤΩΝ ΕΠΙΤΟΙΧΙΑ ΜΕ ΚΑΘΡΕΠΤΕΣ
1	ΠΛΥΝΤΗΡΙΟ ΠΟΤΗΡΙΩΝ KREFFT PROFIT SET
1	ΠΑΓΟΜΗΧΑΝΗ WESSAMAT ΜΟΝΗ
1	ΠΑΓΚΟΣ ΜΕ 4ΠΟΡΤΟ ΨΥΓΕΙΟ, ΜΕ ΝΕΡΟΧΥΤΗ
1	ΠΑΓΚΟΣ ΜΕ ΜΟΝΟ ΨΥΓΕΙΟ ΚΑΙ ΝΕΡΟΧΥΤΗ
2	ΠΑΓΚΟΣ ΜΕΤΑΛΛΙΚΟΣ ΜΕ ΣΥΡΟΜΕΝΕΣ ΠΟΡΤΕΣ ΚΑΙ ΝΤΟΥΛΑΠΙΑ
1	ΡΑΦΙΕΡΑ ΜΕΤΑΛΛΙΚΗ ΜΕ 4 ΘΕΣΕΙΣ

**B.5 BAR FOYER Δ. ΜΗΤΡΟΠΟΥΛΟΥ**

<b>B.5</b>	<b>Bar Foyer Δ. Μητρόπουλου</b>
<b>ΤΕΜ.</b>	<b>ΠΕΡΙΓΡΑΦΗ</b>
1	ΜΠΡΟΣΤΙΝΟ ΤΕΤΡΑΠΟΡΤΟ ΨΥΓΕΙΟ BAR ΜΕ ΝΕΡΟΧΥΤΗ
1	ΠΙΣΩ ΔΙΠΟΡΤΟ ΨΥΓΕΙΟ ΜΕ ΝΤΟΥΛΑΠΙΑ ΚΑΙ ΣΥΡΤΑΡΙΑ
1	ΠΑΓΟΜΗΧΑΝΗ WESSAMAT ΜΟΝΗ
1	ΠΛΥΝΤΗΡΙΟ ΠΟΤΗΡΙΩΝ KREFFT PROFIT SET
1	ΒΙΤΡΙΝΑ ΠΟΤΩΝ ΜΕ ΚΑΘΡΕΠΤΗ
1	ΡΑΦΙΕΡΑ ΜΕΤΑΛΛΙΚΗ ΕΠΙΤΟΙΧΙΑ ΜΕ 3 ΘΕΣΕΙΣ
1	ΠΑΓΚΟΣ ΜΕΤΑΛΛΙΚΟΣ ΜΕ ΜΟΝΟ ΝΕΡΟΧΥΤΗ

**B.6 BAR ΜΟΥΣΩΝ**

<b>B.6</b>	<b>Bar Μουσών</b>
<b>ΤΕΜ.</b>	<b>ΠΕΡΙΓΡΑΦΗ</b>
1	ΠΑΓΚΟΣ ΜΕ ΔΙΠΛΟ ΝΤΟΥΛΑΠΙ, ΒΡΥΣΗ, ΤΡΙΠΛΟ ΨΥΓΕΙΟ (ΠΟΡΤΕΣ) ΚΑΙ ΘΕΣΗ ΓΙΑ ΠΛΥΝΤΗΡΙΟ
1	ΚΑΘΡΕΠΤΗΣ
1	ΠΑΓΟΜΗΧΑΝΗ
	ΠΑΓΚΟΣ ΜΕ ΝΤΟΥΛΑΠΙ ΚΑΙ ΑΠΟΘΗΚΕΥΣΗ ΜΟΤΕΡ ΨΥΓΕΙΟΥ
1	ΡΑΦΙΕΡΑ ΤΕΤΡΑΠΛΗ
1	ΠΑΓΚΟΣ ΜΕ ΚΑΘΡΕΠΤΗ ΚΑΙ ΨΥΓΕΙΟ ( 2 ΔΙΠΛΕΣ ΠΟΡΤΕΣ)
	ΠΑΓΚΟΣ ΜΕ ΒΡΥΣΗ, ΝΤΟΥΛΑΠΙ ΑΠΟΘΗΚΕΥΣΗΣ, ΤΡΙΠΛΟ ΨΥΓΕΙΟ ΚΑΙ ΝΤΟΥΛΑΠΙ ΑΠΟΘΗΚΕΥΣΗΣ ΑΠΟΡΡΙΜΑΤΩΝ
1	ΚΑΤΑΨΥΞΗ

**B.7 ALLEGRO**

<b>B.7.1</b>	<b>Bar Allegro</b>
<b>ΤΕΜ.</b>	<b>ΠΕΡΙΓΡΑΦΗ</b>
1	ΜΠΡΟΣΤΙΝΟ ΔΙΠΟΡΤΟ ΨΥΓΕΙΟ BAR ΜΕ ΝΕΡΟΧΥΤΗ
1	ΠΙΣΩ ΔΙΠΟΡΤΟ ΨΥΓΕΙΟ ΜΕ ΝΤΟΥΛΑΠΙΑ ΚΑΙ ΣΥΡΤΑΡΙΑ
1	ΜΗΧΑΝΗ ESPRESSO CIMBALI BISTRO
1	ΜΗΧΑΝΗ ΓΑΛΛΙΚΟΥ ΑΝΙΜΟ Β200-W
1	ΒΙΤΡΙΝΑ ΠΟΤΩΝ ΕΠΙΤΟΙΧΙΑ ΜΕ ΓΥΑΛΙΝΑ ΡΑΦΙΑ
<b>B.7.2</b>	<b>Κουζίνα Allegro</b>
<b>ΤΕΜ.</b>	<b>ΠΕΡΙΓΡΑΦΗ</b>
1	ΠΑΓΟΜΗΧΑΝΗ WESSAMAT ΜΟΝΗ
1	ΦΡΙΤΕΖΑ MBM (ΒΡΑΣΤΗΡΑΣ)
1	ΑΠΟΡΡΟΦΗΤΗΡΑΣ-ΦΟΥΣΚΑ
1	GRILL ΕΠΙΤΡΑΠΕΖΙΟ KREFFT PROFIT SET PLUS
1	ΜΠΕΝ ΜΑΡΙ ΕΠΙΔΑΠΕΔΙΟ ΜΕ ΝΤΟΥΛΑΠΙΑ
1	ΡΑΦΙΕΡΑ ΜΕΤΑΛΛΙΚΗ ΕΠΙΤΟΙΧΙΑ ΜΕ 2 ΘΕΣΕΙΣ
1	ΠΑΓΚΟΣ ΜΕΤΑΛΛΙΚΟΣ ΜΕ ΝΟΝΟ ΝΕΡΟΧΥΤΗ
1	ΠΑΓΚΟΣ ΜΕΤΑΛΛΙΚΟΣ ΜΕ ΝΤΟΥΛΑΠΙΑ ΚΑΙ ΣΥΡΤΑΡΙΑ
1	ΠΑΓΚΟΣ ΨΥΓΕΙΟ ΜΕ 4 ΣΥΡΤΑΡΙΑ
1	ΠΑΓΚΟΣ ΜΕ 4ΠΟΡΤΟ ΨΥΓΕΙΟ, ΜΕ ΝΕΡΟΧΥΤΗ ΚΑΙ ΝΤΟΥΛΑΠΙΑ
1	ΠΑΓΚΟΣ ΜΕ 2ΠΟΡΤΟ ΨΥΓΕΙΟ ΜΕ ΝΤΟΥΛΑΠΙΑ
1	ΠΑΓΚΟΣ ΜΕ 2ΠΟΡΤΟ ΨΥΓΕΙΟ ΜΕ ΚΑΤΑΨΥΞΗ
1	ΠΑΓΚΟΣ ΜΕ 3ΠΟΡΤΟ ΨΥΓΕΙΟ ΔΙΠΛΗΣ ΟΨΗΣ

1	ΠΑΓΚΟΣ ΜΕΤΑΛΛΙΚΟΣ ΜΕ ΣΥΡΟΜΕΝΕΣ ΠΟΡΤΕΣ ΚΑΙ ΔΙΠΛΗ ΕΣΤΙΑ ΜΕ ΝΤΟΥΛΑΠΙ
1	ΠΑΓΚΟΣ ΨΥΓΕΙΟ 2ΠΟΡΤΟΣ
1	ΕΠΙΤΟΙΧΙΕΣ ΒΙΤΡΙΝΕΣ ΜΕ 2 ΘΕΣΕΙΣ
1	ΠΑΓΚΟΣ ΜΕ ΗΛΕΚΤΡΙΚΟ ΜΑΤΙ (x2) ΚΑΙ ΣΥΡΤΑΡΙΕΡΑ (x2)

#### **B.8 BAR ΣΥΝΕΔΡΙΑΚΩΝ**

<b>B.8</b>	<b>Bar Συνεδριακών</b>
<b>ΤΕΜ.</b>	<b>ΠΕΡΙΓΡΑΦΗ</b>
1	ΜΠΡΟΣΤΙΝΟ 4ΠΟΡΤΟ ΨΥΓΕΙΟ BAR ΜΕ ΝΕΡΟΧΥΤΗ
1	ΠΛΥΝΤΗΡΙΟ ΠΟΤΗΡΙΩΝ KREFFT PROFIT SET
1	ΒΙΤΡΙΝΑ ΠΟΤΩΝ ΜΕ ΚΑΘΡΕΠΤΗ ΞΥΛΙΝΗ
1	ΡΑΦΙΕΡΑ ΜΕΤΑΛΛΙΚΗ ΕΠΙΤΟΙΧΙΑ ΜΕ 3 ΘΕΣΕΙΣ
1	ΠΑΓΚΟΣ ΜΕ ΝΕΡΟΧΥΤΗ ΚΑΙ ΝΤΟΥΛΑΠΙ
1	ΠΙΣΩ ΠΑΓΚΟΣ ΜΕ ΔΙΠΛΟ ΘΕΡΜΟΘΑΛΑΜΟ, ΝΤΟΥΛΑΠΙΑ ΚΑΙ ΣΥΡΤΑΡΙΑ
1	ΠΑΓΟΜΗΧΑΝΗ

#### **B.9 ΚΙΝΗΤΑ BAR**

<b>B.9</b>	<b>Κινητά Bar</b>
<b>ΤΕΜ.</b>	
	12 ΞΥΛΙΝΑ ΤΡΟΧΗΛΑΤΑ BAR

#### **G. M-CAFE**

Στον συγκεκριμένο χώρο δεν χρησιμοποιείται εξοπλισμός ΟΜΜΑ.

#### **Δ. Εστιατόριο Προσωπικού & Καλλιτεχνών**

<b>Δ</b>	<b>Εστιατόριο Προσωπικού &amp; Καλλιτεχνών</b>
<b>ΤΕΜ.</b>	<b>ΠΕΡΙΓΡΑΦΗ</b>
1	ΜΠΡΟΣΤΙΝΟ 4ΠΟΡΤΟ ΨΥΓΕΙΟ BAR ΜΕ ΚΑΤΑΨΥΚΤΗ
1	ΡΑΦΙΕΡΑ ΜΕΤΑΛΛΙΚΗ ΕΠΙΤΟΙΧΙΑ ΜΕ 3 ΘΕΣΕΙΣ
2	ΠΑΓΚΟΣ ΜΕΤΑΛΛΙΚΟΣ ΜΕ ΜΟΝΟ ΝΕΡΟΧΥΤΗ
1	ΠΑΓΟΜΗΧΑΝΗ WESSAMAT ΜΟΝΗ
1	ΠΑΓΚΟΣ ΜΕ 3ΠΟΡΤΟ ΨΥΓΕΙΟ ΚΑΙ ΝΕΡΟΧΥΤΗ
1	ΠΑΓΚΟΣ ΜΕ ΘΕΡΜΟΘΑΛΑΜΟ ΜΕ ΝΤΟΥΛΑΠΙΑ ΚΑΙ ΣΥΡΤΑΡΙΑ
1	ΦΟΥΡΝΟΣ ΜΙΚΡΟΚΥΜΑΤΩΝ FRANKE

#### **E. Πύργος Σκηνης**

<b>Ε.1</b>	<b>Εστιατόριο Πύργου Σκηνής</b>
<b>ΤΕΜ.</b>	<b>ΠΕΡΙΓΡΑΦΗ</b>
1	ΤΡΑΠΕΖΟΕΡΜΑΡΙΟ ΜΕ ΔΙΠΛΟ ΠΑΣΟ (ΤΟ ΕΠΑΝΩ ΘΕΡΜΑΙΝΟΜΕΝΟ)
1	ΤΡΑΠΕΖΟΕΡΜΑΡΙΟ ΚΑΦΕ ΜΕ ΑΝΑΚΛΙΝΟΜΕΝΟ ΚΑΔΟ ΑΠΟΡΡΙΜΑΤΩΝ
1	ΕΡΜΑΡΙΟ ΕΠΙΤΟΙΧΙΟ ΜΕ ΔΥΟ ΡΥΘΜΙΖΟΜΕΝΑ ΡΑΦΙΑ ΚΑΙ ΑΝΟΞΕΙΔΩΤΕΣ ΠΟΡΤΕΣ
1	ΤΡΑΠΕΖΑ ΕΡΓΑΣΙΑΣ ΜΕ ΜΙΑ ΛΕΚΑΝΗ 40x40
2	ΟΡΘΙΟ ΨΥΓΕΙΟ ΒΙΤΡΙΝΑ ΚΡΑΣΙΩΝ, 1 ΠΟΡΤΑΣ
1	ΕΡΜΑΡΙΟ ΕΠΙΤΟΙΧΙΟ ΜΕ ΔΥΟ ΡΥΘΜΙΖΟΜΕΝΑ ΡΑΦΙΑ ΚΑΙ ΑΝΟΞΕΙΔΩΤΕΣ ΠΟΡΤΕΣ
1	ΤΡΑΠΕΖΟΕΡΜΑΡΙΟ
1	ΟΡΘΙΟ ΨΥΓΕΙΟ ΣΥΝΤΗΡΗΣΗ 1 ΓΥΑΛΙΝΗΣ ΘΥΡΑΣ ΜΕ ΕΝΣΩΜΑΤΟΜΕΝΟ ΨΥΚΤΙΚΟ ΜΗΧΑΝΗΜΑ
1	ΜΗΧΑΝΗ ΠΑΓΟΚΥΒΩΝ 140ΚΓΡ ΚΑΙ ΑΠΟΘΗΚΗ 60 ΚΓΡ
1	ΟΡΘΙΟ ΨΥΓΕΙΟ ΣΥΝΤΗΡΗΣΗ 1 ΓΥΑΛΙΝΗΣ ΘΥΡΑΣ ΜΕ ΕΝΣΩΜΑΤΟΜΕΝΟ ΨΥΚΤΙΚΟ ΜΗΧΑΝΗΜΑ
2	ΟΡΘΙΟ ΨΥΓΕΙΟ ΣΥΝΤΗΡΗΣΗ 1 ΓΥΑΛΙΝΗΣ ΘΥΡΑΣ ΜΕ ΕΝΣΩΜΑΤΟΜΕΝΟ ΨΥΚΤΙΚΟ ΜΗΧΑΝΗΜΑ
1	ΜΗΧΑΝΗ ΚΑΦΕ ESPRESSO (2 GROUP)
1	ΜΗΧΑΝΗ ΚΑΦΕ ΦΙΛΤΡΟΥ
1	ΜΥΛΟΣ ΚΑΦΕ
1	ΛΕΚΑΝΗ ΠΛΥΣΗΣ ΧΕΡΙΩΝ
1	ΤΡΟΧΗΛΑΤΟΣ ΚΑΔΟΣ ΑΠΟΡΡΙΜΑΤΩΝ 75Lt
1	ΤΡΑΠΕΖΙ ΠΑΡΑΛΑΒΗΣ
1	ΛΑΝΤΖΑ ΜΕ ΜΙΑ ΛΕΚΑΝΗ 30x30x32
1	ΡΑΦΙ ΕΠΙΤΟΙΧΙΟ
<b>Ε.2</b>	<b>Κουζίνα και Bar Πύργου Σκηνής</b>
<b>ΤΕΜ.</b>	<b>ΠΕΡΙΓΡΑΦΗ</b>
1	ΤΡΑΠΕΖΙ ΠΑΡΑΛΑΒΗΣ
1	ΡΑΦΙ ΚΑΝΙΣΤΡΩΝ ΕΠΙΤΟΙΧΙΟ
1	ΕΙΣΟΔΟΣ ΠΛΥΝΤΗΡΙΟΥ ΜΕ 2 ΛΕΚΑΝΕΣ 50x40
2	ΕΡΜΑΡΙΟ ΔΙΠΛΟ
1	ΕΞΟΔΟΣ ΠΛΥΝΤΗΡΙΟΥ
1	ΛΑΝΤΖΑ ΣΚΕΥΩΝ ΜΕ ΜΙΑ ΛΕΚΑΝΗ 96x51x32cm
1	ΡΑΦΙΕΡΑ 4 ΕΠΙΠΕΔΩΝ, ΑΝΟΞΕΙΔΩΤΗ
2	ΕΡΜΑΡΙΟ ΕΠΙΤΟΙΧΙΟ ΜΕ ΔΥΟ ΡΥΘΜΙΖΟΜΕΝΑ ΡΑΦΙΑ ΚΑΙ ΑΝΟΞΕΙΔΩΤΕΣ ΠΟΡΤΕΣ
1	ΤΡΑΠΕΖΑ ΕΡΓΑΣΙΑΣ
1	ΧΟΑΝΗ ΑΠΑΓΩΓΗΣ ΕΠΙΤΟΙΧΙΑ, ΜΕ ΦΩΤΙΣΜΟ ΚΑΙ ΦΙΛΤΡΑ 50x50cm
2	ΡΑΦΙ ΣΩΛΗΝΩΤΟ ΕΠΙΤΟΙΧΙΟ
1	ΤΡΑΠΕΖΟΕΡΜΑΡΙΟ
1	ΨΥΓΕΙΟ ΠΑΓΚΟΣ SETUP 3 ΘΥΡΩΝ ΜΕ 11 ΛΕΚΑΝΑΚΙΑ GN 1/3, ΙΝΟΧ ΚΑΠΑΚΙ ΕΝΣΩΜΑΤΟΜΕΝΟ ΨΥΚΤΙΚΟ ΜΗΧΑΝΗΜΑ
1	ΠΛΥΝΤΗΡΙΟ ΠΙΑΤΩΝ
1	ΠΛΥΝΤΗΡΙΟ ΠΟΤΗΡΙΩΝ
1	ΠΛΥΝΤΗΡΙΟ ΣΚΕΥΩΝ

1	ΧΟΑΝΗ ΑΠΑΓΩΓΗΣ ΥΔΡΑΤΜΩΝ
1	ΧΟΑΝΗ ΑΠΑΓΩΓΗΣ ΥΔΡΑΤΜΩΝ
1	ΟΡΘΙΟ ΨΥΓΕΙΟ ΣΥΝΤΗΡΗΣΗ 1 ΘΥΡΑΣ ΜΟΝΟ ΜΕ ΕΝΣΩΜΑΤΟΜΕΝΟ ΨΥΚΤΙΚΟ ΜΗΧΑΝΗΜΑ
1	ΒΡΑΣΤΗΡΑΣ ΖΥΜΑΡΙΚΩΝ ΗΛΕΚΤΡΙΚΟΣ
1	ΦΡΙΤΕΖΑ 2x6 Lt ΗΛΕΚΤΡΙΚΗ
1	ΟΥΔΕΤΕΡΟ ΕΠΙΠΛΟ
1	ΛΕΙΑ ΠΛΑΚΑ ΕΨΗΣΕΩΣ, ΗΛΕΚΤΡΙΚΗ
1	ΗΛΕΚΤΡΙΚΟ ΜΠΑΡ ΓΚΡΙΛ
2	ΟΥΔΕΤΕΡΟ ΕΠΙΠΛΟ
1	ΜΠΑΤΑΡΙΑ ΝΕΡΟΥ
1	ΨΥΓΕΙΟ ΠΑΓΚΟΣ ΧΑΜΗΛΟ ΜΕ ΔΥΟ ΔΙΠΛΕΣ ΣΥΡΤΑΡΙΕΡΕΣ ΚΑΙ ΕΝΣΩΜΑΤΟΜΕΝΟ ΨΥΚΤΙΚΟ ΜΗΧΑΝΗΜΑ
1	ΜΠΑΙΝ ΜΑΡΙ ΗΛΕΚΤΡΙΚΟ
2	ΦΟΥΡΝΟΣ ΚΥΚΛΟΘΕΡΜΙΚΟΣ ΚΑΙ ΑΤΜΟΥ (7xGN1/1), ΗΛΕΚΤΡΙΚΟΣ
1	STACKING KIT ΓΙΑ ΤΟΥΣ ΦΟΥΡΝΟΥΣ
1	ΣΑΛΑΜΑΝΔΡΑ ΗΛΕΚΤΡΙΚΗ
2	ΤΡΟΧΗΛΑΤΟ ΠΙΑΤΩΝ
2	ΤΡΟΧΗΛΑΤΟ ΚΑΛΑΘΙΩΝ ΠΛΥΝΤΗΡΙΟΥ
3	ΗΛΕΚΤΡΙΚΟ INDUCTION ΜΕ 2 ΣΤΡΟΓΓΥΛΕΣ ΕΣΤΙΕΣ
1	ΕΡΜΑΡΙΟ ΑΝΟΙΚΤΟ
1	ΟΡΘΙΟ ΨΥΓΕΙΟ 1 ΘΥΡΑΣ ΣΥΝΤΗΡΗΣΗ ΚΑΙ 1 ΘΥΡΑΣ ΚΑΤΑΨΥΞΗ ΜΕ ΕΝΣΩΜΑΤΟΜΕΝΑ ΨΥΚΤΙΚΑ ΜΗΧΑΝΗΜΑΤΑ
1	ΨΥΓΕΙΟ ΠΑΓΚΟΣ 3 ΘΥΡΩΝ GN 1/1 ΚΑΙ ΕΝΣΩΜΑΤΟΜΕΝΟ ΨΥΚΤΙΚΟ ΜΗΧΑΝΗΜΑ
1	ΖΑΜΠΟΝΟΜΗΧΑΝΗ
1	ΡΑΦΙ ΕΠΙΤΟΙΧΙΟ ΣΑΛΑΜΑΝΔΡΑΣ
1	ΛΕΚΑΝΗ ΠΛΥΣΗΣ ΧΕΡΙΩΝ
1	ΕΠΙΤΟΙΧΙΟΣ ΑΠΟΣΤΕΙΡΩΤΗΣ ΜΑΧΑΙΡΙΩΝ
1	ΕΠΙΤΟΙΧΙΟΣ ΑΠΟΣΤΕΙΡΩΤΗΣ ΜΑΧΑΙΡΙΩΝ
1	ΚΑΤΑΙΟΝΙΣΤΗΡΑΣ ΚΑΘΑΡΙΣΜΟΥ ΕΠΙΤΟΙΧΙΟΣ (15m)
2	ΚΑΤΑΙΟΝΙΣΤΗΡΑΣ ΠΡΟΠΛΥΣΗΣ ΕΠΙΤΡΑΠΕΖΙΟΣ
3	ΤΡΟΧΗΛΑΤΟΣ ΚΑΔΟΣ ΑΠΟΡΡΙΜΑΤΩΝ 75Lt.
1	ΨΥΚΤΙΚΟΣ ΘΑΛΑΜΟΣ ΣΚΠΟΥΠΙΔΙΩΝ
1	ΑΕΡΟΨΥΚΤΗΡΑΣ
1	ΨΥΚΤΙΚΟ ΜΗΧΑΝΗΜΑ
1	BAR
1	COCKTAIL STATION
1	ΤΡΑΠΕΖΟΕΡΜΑΡΙΟ ΜΕ ΜΙΑ ΛΕΚΑΝΗ 30x30cm ΚΑΙ ΑΝΑΚΛΙΝΟΜΕΝΟ ΚΑΔΟ ΑΠΟΡΡΙΜΑΤΩΝ
1	ΟΡΘΙΟ ΨΥΓΕΙΟ ΣΥΝΤΗΡΗΣΗ 1 ΘΥΡΑΣ
1	ΛΕΜΟΝΟΣΤΙΦΤΗΣ
1	ΜΗΧΑΝΗ ΦΡΑΠΕ
1	ΜΥΛΟΣ ΚΑΦΕ
1	ΜΗΧΑΝΗ ΚΑΦΕ ΦΙΛΤΡΟΥ

1	ΛΕΜΟΝΟΣΤΙΦΤΗΣ
1	ΜΗΧΑΝΗ ΦΡΑΠΕ
1	ΜΥΛΟΣ ΚΑΦΕ
1	ΜΗΧΑΝΗ ΚΑΦΕ ΦΙΛΤΡΟΥ
<b>Ε.3</b>	<b>Βοηθητικοί Χώροι Πύργου Σκηνής</b>
<b>ΤΕΜ.</b>	<b>ΠΕΡΙΓΡΑΦΗ</b>
1	ΛΑΝΤΖΑ ΜΕ ΔΥΟ ΛΕΚΑΝΕΣ 50x50x35
1	ΤΡΑΠΕΖΑ ΕΡΓΑΣΙΑΣ ΜΕ ΡΑΦΙ
1	ΡΑΦΙ ΕΠΙΤΟΙΧΙΟ
1	ΤΡΑΠΕΖΙ ΕΡΓΑΣΙΑΣ ΜΕ ΡΑΦΙ
1	ΤΡΑΠΕΖΑ ΕΡΓΑΣΙΑΣ ΜΕ ΣΥΡΤΑΡΙΑ ΚΑΙ 1 ΡΑΦΙ
1	ΤΡΑΠΕΖΙ ΕΡΓΑΣΙΑΣ ΜΕ ΡΑΦΙ
1	ΤΡΑΠΕΖΑ ΕΡΓΑΣΙΑΣ ΜΕ ΣΥΡΤΑΡΙΑ ΚΑΙ 1 ΡΑΦΙ
1	ΡΑΦΙ ΕΠΙΤΟΙΧΙΟ
1	ΛΑΝΤΖΑ ΜΕ ΔΥΟ ΛΕΚΑΝΕΣ 50x50x35
1	ΤΡΑΠΕΖΙ ΕΡΓΑΣΙΑΣ ΜΕ ΡΑΦΙ
1	ΜΗΧΑΝΗ ΚΟΠΗΣ ΛΑΧΑΝΙΚΩΝ
1	ΜΗΧΑΝΗ ΚΟΠΗΣ ΚΙΜΑ
2	ΛΕΚΑΝΗ ΠΛΥΣΗΣ ΧΕΡΙΩΝ
2	ΕΠΙΤΟΙΧΙΟΣ ΑΠΟΣΤΕΙΡΩΤΗΣ ΜΑΧΑΙΡΙΩΝ ΜΕ ΚΛΕΙΔΑΡΙΑ
2	ΕΠΙΦΑΝΕΙΑ ΚΟΠΗΣ ΠΟΛΥΑΙΘΥΛΑΙΝΙΟΥ
1	ΚΑΤΑΙΟΝΙΣΤΗΣ ΚΑΘΑΡΙΣΜΟΥ ΕΠΙΤΟΙΧΙΟΣ (10m)
2	ΤΡΟΧΗΛΑΤΟΣ ΚΑΔΟΣ ΑΠΟΡΡΙΜΑΤΩΝ 75Lt
4	ΤΡΟΧΗΛΑΤΟ ΜΕΤΑΦΟΡΑΣ 17 GN 2/1
4	ΟΜΑΔΑ ΡΑΦΙΩΝ ΨΥΚΤΙΚΟΥ ΘΑΛΑΜΟΥ ΑΛΟΥΜΙΝΙΟΥ
2	ΟΜΑΔΑ ΡΑΦΙΩΝ ΨΥΚΤΙΚΟΥ ΘΑΛΑΜΟΥ ΑΛΟΥΜΙΝΙΟΥ
1	ΨΥΚΤΙΚΟΣ ΘΑΛΑΜΟΣ ΣΥΝΤΗΡΗΣΗ ΛΑΧΑΝΙΚΩΝ
1	ΑΕΡΟΨΥΚΤΗΡΑΣ
1	ΨΥΚΤΙΚΟ ΜΗΧΑΝΗΜΑ
1	ΨΥΚΤΙΚΟΣ ΘΑΛΑΜΟΣ ΚΑΤΑΨΥΞΗ
1	ΑΕΡΟΨΥΚΤΗΡΑΣ
1	ΨΥΚΤΙΚΟ ΜΗΧΑΝΗΜΑ

**ΠΑΡΑΡΤΗΜΑ ΙV – ΕΝΔΕΙΚΤΙΚΟΣ ΚΑΤΑΛΟΓΟΣ ΠΡΟΪΟΝΤΩΝ ΑΝΑ ΧΩΡΟ ΕΣΤΙΑΣΗΣ**

Η Τεχνική Προσφορά των οικονομικών φορέων πρέπει να περιλαμβάνει κατάλογο με τα προϊόντα που θα προσφέρονται ανά χώρο εστίασης (μενού), σύμφωνα με τα ειδικότερα οριζόμενα στην παράγραφο 2.4.3.2 της Διακήρυξης. Ο τελικός προσδιορισμός του μενού θα γίνει κατόπιν συνεννόησης με τον Οργανισμό κατά τη σύναψη της σύμβασης. Το μενού μπορεί να επικαιροποιείται κατά τη διάρκεια της σύμβασης με συμφωνία των μερών, μετά από πρόταση είτε του Οργανισμού είτε του παραχωρησιούχου.

Ενδεικτικά, τα σταθερά και κινητά bar μπορούν να προσφέρουν τα ακόλουθα προϊόντα:

<b>ΚΑΤΑΛΟΓΟΣ ΠΡΟΙΟΝΤΩΝ ΣΤΑΘΕΡΩΝ ΚΑΙ ΚΙΝΗΤΩΝ ΜΠΑΡ</b>
ΤΣΑΪ ΣΕ ΔΙΑΦΟΡΕΣ ΓΕΥΣΕΙΣ
ΚΑΦΕΣ ΦΙΛΤΡΟΥ
ESPRESSO ΜΟΝΟ
ESPRESSO ΔΙΠΛΟ / FREDO
CAPUCCINO / FREDO CAPPUCINO
NES CAFÉ / FRAPPE
ΣΟΚΟΛΑΤΑ ΖΕΣΤΗ
ΑΝΑΨΥΚΤΙΚΑ / ΧΥΜΟΙ / ΝΕΡΟ ΑΝΘΡΑΚΟΥΧΟ
ΝΕΡΟ ΕΜΦΙΑΛΩΜΕΝΟ (500ml)
ΜΠΥΡΑ (330ml)
ΚΡΑΣΙ ΡΟΖΕ (ΠΟΤΗΡΙ)
ΚΡΑΣΙ ΛΕΥΚΟ (ΠΟΤΗΡΙ)
ΚΡΑΣΙ ΚΟΚΚΙΝΟ (ΠΟΤΗΡΙ)
ΚΡΑΣΙ ΛΕΥΚΟ (ΦΙΑΛΗ)
ΚΡΑΣΙ ΚΟΚΚΙΝΟ (ΦΙΑΛΗ)
ΚΡΑΣΙ ΡΟΖΕ (ΦΙΑΛΗ)
PROSECCO (ΠΟΤΗΡΙ)
MOSCATO D' ASTI (ΠΟΤΗΡΙ)
ΣΑΜΠΑΝΙΑ (ΠΟΤΗΡΙ)
ΣΑΜΠΑΝΙΑ (ΦΙΑΛΗ 200ml)
PROSECCO & MOSCATO D'ASTI (PER BOTTLE)
ΑΛΚΟΟΛΟΥΧΑ ΠΟΤΑ
ΑΛΚΟΟΛΟΥΧΑ ΠΟΤΑ (ΣΠΕΣΙΑΛ)

ΟΥΙΣΚΙ MALT
APEROL SPRITZ
ΜΠΡΙΟΣ
ΠΑΝΙΝΙ
ΝΑΤΣΟΣ ΜΕ ΤΥΡΙ
HOT DOG
ΤΟΣΤ ΤΥΡΙ ΓΑΛΟΠΟΥΛΑ
ΠΑΤΑΤΑΚΙΑ
ΚΡΙΤΣΙΝΙΑ ΔΙΑΦΟΡΑ
POP CORN
COOKIES
ΜΑΦΙΝ
ΓΛΥΚΟ ΗΜΕΡΑΣ

Το Μ Café μπορεί να προσφέρει ενδεικτικά τα ακόλουθα:

**ΚΑΤΑΛΟΓΟΣ ΠΡΟΙΟΝΤΩΝ ΚΑΦΕΤΕΡΙΑΣ Μ Café**

ΚΑΦΕΣ ΦΙΛΤΡΟΥ
ΤΣΑΙ ΖΕΣΤΟ ΔΙΑΦΟΡΕΣ ΓΕΥΣΕΙΣ
ΕΛΛΗΝΙΚΟΣ ΚΑΦΕΣ ΜΟΝΟΣ
ΕΛΛΗΝΙΚΟΣ ΚΑΦΕΣ ΔΙΠΛΟΣ
ESPRESSO ΜΟΝΟ
ESPRESSO ΔΙΠΛΟ
ESPRESSO FREDO
ΚΑΠΟΥΤΣΙΝΟ / CAPPUCINO FREDO
NES CAFÉ / FRAPPE
ΣΟΚΟΛΑΤΑ (ΖΕΣΤΗ / ΚΡΥΑ)
ΑΝΑΨΥΚΤΙΚΑ / ΑΝΘΡΑΚΟΥΧΟ
ΝΕΡΟ ΕΜΦΙΑΛΩΜΕΝΟ (500ml)
ΧΥΜΟΙ
ΦΥΣΙΚΟΣ ΧΥΜΟΣ ΠΟΡΤΟΚΑΛΙ
ΤΣΑΙ (500ml)
ΓΛΥΚΟ ΗΜΕΡΑΣ
ΜΠΡΙΟΣ
ΠΑΝΙΝΙ
ΜΑΦΙΝ
ΠΑΓΩΤΟ
ΜΠΥΡΑ 330ml
ΚΡΑΣΙ ΡΟΖΕ (ΠΟΤΗΡΙ)

ΚΡΑΣΙ ΛΕΥΚΟ (ΠΟΤΗΡΙ)
ΚΡΑΣΙ ΚΟΚΚΙΝΟ (ΠΟΤΗΡΙ)
ΚΡΑΣΙ (ΦΙΑΛΗ)
PROSECCO (ΠΟΤΗΡΙ)
MOSCATO D' ASTI (ΠΟΤΗΡΙ)
PROSECCO & MOSCATO D'ASTI (PER BOTTLE)
ΣΑΜΠΑΝΙΑ (ΠΟΤΗΡΙ)
ΑΛΚΟΟΛΟΥΧΑ ΠΟΤΑ
ΑΛΚΟΟΛΟΥΧΑ ΠΟΤΑ (ΣΠΕΣΙΑΛ)
ΟΥΙΣΚΙ MALT
APEROL SPRITZ

Η Καφετέρια προσωπικού – καλλιτεχνών μπορεί να προσφέρει ενδεικτικά τα ακόλουθα:

**ΚΑΤΑΛΟΓΟΣ ΚΑΦΕΤΕΡΙΑΣ ΚΑΛΛΙΤΕΧΝΩΝ - ΠΡΟΣΩΠΙΚΟΥ**

<b>ΕΙΔΟΣ</b>
Σάντουιτς απλό (τυρί, αλλαντικό, μαρούλι, σως)
Σάντουιτς σπέσιαλ (τόνος ή άλλο ημέρας)
Αραβική Πίτα Ημέρας
Γλυκά
Παγωτά
Γιαούρτι απλό
Γιαούρτι με μέλι / φρούτων
Σφολιάτες
Τυρόπιτα / Σπανακόπιτα Ταψιού
Κουλούρι Θεσσαλονίκης
Κουλούρι Γεμιστό
Κρουασάν βουτύρου
Κρουασάν σοκολάτας
Ντόνατς
Muffins
Μπάρες Δημητριακών
Σοκολάτα 100gr
Σούπα Λαχανικών
Τυρί Φέτα
Σαλάτα Απλή (αγγουροντομάτα / λάχανο καρότο)
Σαλάτα Ανάμεικτη (κρουτόν, παρμεζάνα, λιαστή ντομάτα)
Σαλάτα Χωριάτικη / Τονοσαλάτα
Πιάτο Α΄
Πιάτο Β΄
Πιάτο Γ΄

Τσάι / Χαμομήλι
Καφές φίλτρου
Καφές Ελληνικός μονός
Καφές Ελληνικός διπλός
Νες Καφέ / Φραπέ
Εσπρέσο Μονό
Εσπρέσο Διπλό
Καπουτσίνο Μονό
Καπουτσίνο Διπλό
Εσπρέσο / Καπουτσίνο Φρέντο
Γάλα Ρόφημα
Σοκολάτα Ζεστή / Κρύα
Αναψυκτικά 330ml
Τσάι Κρύο 330ml
Χυμός πορτοκάλι 330ml
Ανθρακούχο Νερό 330ml
Νερό Εμφιαλωμένο 500ml
Μπύρα Εγχώρια 330ml
Κρασί Λευκό / Κόκκινο Ποτήρι
Κρασί Λευκό / Κόκκινο Φιάλη
Οινοπνευματώδη Ποτά

**ΠΙΑΤΑ Α΄, Β΄, Γ΄ ΑΝΑΛΥΤΙΚΑ**

<b>Α΄ ) ΚΡΕΑΣ / ΚΟΤΟΠΟΥΛΟ / ΨΑΡΙ</b>
Κρέας, Κοτόπουλο ή Ψάρι με το συνοδευτικό τους, Παστίτσιο, Μουσακάς, Μπέργκερ κ.λπ.
<b>Β΄ ) ΑΠΛΑ ΛΑΔΕΡΑ / ΟΣΠΡΙΑ / ΖΥΜΑΡΙΚΑ</b>
Απλά Λαδερά, Όσπρια & Ζυμαρικά χωρίς την προσθήκη αλλαντικού, κρέατος ή ψαριού
<b>Γ΄ ) ΣΥΝΘΕΤΑ ΚΑΙ ΕΜΠΛΟΥΤΙΣΜΕΝΑ ΠΙΑΤΑ ΛΑΔΕΡΩΝ / ΖΥΜΑΡΙΚΩΝ / ΟΣΠΡΙΩΝ</b>
Λαδερά σύνθετα όπως Αγκινάρες με Αρακά, καρότο και πατάτες, Μελιτζάνες με φέτα κ.λπ.
Ζυμαρικά με Σάλτσα Τόνου ή Σολομού
Ρεβύθια / Γίγαντες

Ενδεικτικό εβδομαδιαίου μενού φαγητού καφετέριας καλλιτεχνών – προσωπικού

ΔΕΥΤΕΡΑ	ΤΡΙΤΗ	ΤΕΤΑΡΤΗ	ΠΕΜΠΤΗ	ΠΑΡΑΣΚΕΥΗ	ΣΑΒΒΑΤΟ	ΚΥΡΙΑΚΗ

ΚΕΦΤΕΔΑΚΙΑ ΚΟΚΚΙΝΙΣΤΑ ΜΕ ΡΥΖΙ	ΚΟΤΟΠΟΥΛΟ ΜΠΟΥΓΙΟΥΡΝΤΙ ΜΕ ΠΟΥΡΕ	BURGER ΜΕ ΡΟΤΑΤΟΕΣ WEDGYS	ΧΟΙΡΙΝΟ ΛΕΜΟΝΑΤΟ ΜΕ ΡΥΖΙ	ΛΑΖΑΝΙΑ ΜΕ ΚΙΜΑ	ΚΟΤΟΠΟΥΛΟ ΜΠΟΥΓΙΟΥΡΝΤΙ ΜΕ ΠΟΥΡΕ	ΧΟΙΡΙΝΟ ΛΕΜΟΝΑΤΟ ΜΕ ΡΥΖΙ
ΡΕΒΥΘΙΑ ΛΕΜΟΝΑΤΑ	ΜΠΑΜΙΕΣ ΛΑΔΕΡΕΣ	ΓΙΓΑΝΤΕΣ ΦΟΥΡΝΟΥ	ΑΡΑΚΑΣ ΛΑΔΕΡΟΣ ΚΟΚΚΙΝΙΣΤΟΣ	ΣΟΥΠΑ ΦΑΚΕΣ	ΠΑΣΤΑ ΝΑΠΟΛΙΤΑΙΝ	ΠΑΣΤΑ ΚΑΡΜΠΟΝΑΡΑ
ΠΑΣΤΑ ΝΑΠΟΛΙΤΑΙΝ	ΠΑΣΤΑ ΚΑΡΜΠΟΝΑΡΑ	ΠΑΣΤΑ ΠΕΣΤΟ	ΠΑΣΤΑ ΣΟΛΟΜΟΥ	ΠΑΣΤΑ ΚΑΠΟΝΑΤΑ		
ΣΑΛΑΤΑ ΠΡΑΣΙΝΗ	ΣΑΛΑΤΑ ΠΡΑΣΙΝΗ	ΣΑΛΑΤΑ ΠΡΑΣΙΝΗ	ΣΑΛΑΤΑ ΠΡΑΣΙΝΗ	ΣΑΛΑΤΑ ΠΡΑΣΙΝΗ	ΣΑΛΑΤΑ ΠΡΑΣΙΝΗ	ΣΑΛΑΤΑ ΠΡΑΣΙΝΗ
ΣΑΛΑΤΑ ΗΜΕΡΑΣ	ΣΑΛΑΤΑ ΗΜΕΡΑΣ	ΣΑΛΑΤΑ ΗΜΕΡΑΣ	ΣΑΛΑΤΑ ΗΜΕΡΑΣ	ΣΑΛΑΤΑ ΗΜΕΡΑΣ	ΣΑΛΑΤΑ ΗΜΕΡΑΣ	ΣΑΛΑΤΑ ΗΜΕΡΑΣ

**ΠΑΡΑΡΤΗΜΑ V – ΑΠΑΙΤΟΥΜΕΝΟ ΠΡΟΣΩΠΙΚΟ ΑΝΑ ΧΩΡΟ ΕΣΤΙΑΣΗΣ**

Η Τεχνική Προσφορά των υποψήφιων οικονομικών φορέων πρέπει να περιλαμβάνει τον ελάχιστο αριθμό προσωπικού που θα απασχολεί ο παραχωρησιούχος ανά χώρο εστίασης, σύμφωνα με τα ειδικότερα οριζόμενα στην παράγραφο 2.4.3.2 της Διακήρυξης. Ο αριθμός του απασχολούμενου προσωπικού που θα περιλαμβάνεται στην Τεχνική Προσφορά θα είναι δεσμευτικός για τον παραχωρησιούχο. Ενδεικτικά, σε πλήρη λειτουργία όλων των αιθουσών και bar του Μεγάρου Μουσικής, απασχολείται το παρακάτω προσωπικό:

<b>ΕΛΑΧΙΣΤΟΣ ΑΡΙΘΜΟΣ ΠΡΟΣΩΠΙΚΟΥ ΣΕ ΠΛΗΡΗ ΛΕΙΤΟΥΡΓΙΑ</b>			
	<b>ΣΕΡΒΙΤΟΡΟΙ</b>	<b>ΤΑΜΕΙΕΣ</b>	<b>ΤΑΜΕΙΑΚΕΣ ΜΗΧΑΝΕΣ</b>
<b>Καφετέρια καλλιτεχνών (2 βάρδιες)*</b>	1	1	1
<b>Bar πλατείας Τριάντη</b>	3	2	2
<b>Bar εξώστη Τριάντη</b>	2	1	1
<b>Bar Σκαλκώτα</b>	2	1	1
<b>Bar Φουαγιέ Banquet</b>	2	1	1
<b>Εσωτερικά Bar Banquet</b>	4	2	2
<b>Bar πλατείας ΑΧΛ</b>	11	3	3
<b>Bar Θεωρείων ΑΧΛ</b>	2	1	1
<b>Bar Gallery ΑΧΛ</b>	1	1	1
<b>Bar Μητρόπουλου</b>	2	1	1
<b>M Café bar (δύο βάρδιες)</b>	4	1	1
<b>12 Mobile bars</b>	12	12	12
<b>ΣΥΝΟΛΟ</b>	<b>52</b>	<b>30</b>	<b>29</b>

\* Στην πρωινή βάρδια συν ένας μάγειρας

Επίσης, για εκδηλώσεις τρίτων και συνέδρια ο ανάδοχος απασχολεί ενδεικτικά τον παρακάτω αριθμό προσωπικού :

<b>ΕΛΑΧΙΣΤΟΣ ΑΡΙΘΜΟΣ ΠΡΟΣΩΠΙΚΟΥ ΣΕ ΕΚΔΗΛΩΣΕΙΣ ΤΡΙΤΩΝ ΚΑΙ ΣΥΝΕΔΡΙΑ</b>					
	<b>ΣΕΡΒΙΤΟΡΟΙ</b>	<b>ΜΑΓΕΙΡΕΣ</b>	<b>ΒΑΡΜΕΝ</b>	<b>ΛΑΝΤΖΑ</b>	<b>ΥΠΕΥΘΥΝΟΙ</b>
<b>ΤΥΠΟΣ ΕΚΔΗΛΩΣΗΣ</b>					
<b>COFFE BREAK</b>	1/40 άτομα	-	1/60 άτομα	1/120 άτομα	1
<b>LUNCH BREAK</b>	1/30 άτομα	-	1/60 άτομα	1/120 άτομα	1
<b>STANDING COCKTAIL</b>	1/30 άτομα	1/50 άτομα	1/60 άτομα	1/120 άτομα	1
<b>SEATED BUFFET</b>	1/20 άτομα	1/50 άτομα	1/60 άτομα	1/120 άτομα	1
<b>SEATED DINNER</b>	1/10 άτομα	1/40 άτομα	1/60 άτομα	1/120 άτομα	1

**ΠΑΡΑΡΤΗΜΑ VI – ΠΡΟΣΘΕΤΟΙ ΟΡΟΙ ΕΚΤΕΛΕΣΗΣ ΤΗΣ ΣΥΜΒΑΣΗΣ****A. Αρμοδιότητες εποπτείας και ελέγχου του Μεγάρου Μουσικής**

1. Η στρατηγική ανάπτυξης των χώρων, η παρουσίαση, διαμόρφωση και η αισθητική προσέγγισή τους, η διαμόρφωση και τροποποίηση του καταλόγου των παρεχομένων στο κοινό εδεσμάτων και ποτών, η ποιότητα των πωλουμένων εδεσμάτων και ποτών, η τιμολογιακή πολιτική του παραχωρησιούχου έναντι του κοινού, η τήρηση των όρων ασφαλείας (π.χ. κανόνες πυρασφάλειας, σχέδιο εκκένωσης) και κάθε άλλο ζήτημα σχετικά με την λειτουργία, διαμόρφωση, ασφάλεια των παραχωρουμένων υπηρεσιών δεν αποτελεί αποκλειστικό και ελεύθερο επιχειρηματικό δικαίωμα του παραχωρησιούχου, αλλά υπόκειται στην προηγούμενη γραπτή έγκριση των αρμοδίων οργάνων του Οργανισμού και, σε περίπτωση αντίθετων (εν όλω ή εν μέρει) υποδείξεών του, ο παραχωρησιούχος είναι υποχρεωμένος να τις ακολουθεί, θεωρούμενος σε διαφορετική περίπτωση ότι δεν πραγματοποιεί καλή χρήση των χώρων, στους οποίους αφορά η παρούσα σύμβαση παραχώρησης.
2. Η Επιτροπή Παρακολούθησης του Οργανισμού, ασκεί, παράλληλα με τα τυχόν λοιπά όργανα αυτού, τις αρμοδιότητες ελέγχου της προσήκουσας συμμόρφωσης του παραχωρησιούχου προς την παρούσα σύμβαση και ο παραχωρησιούχος είναι υποχρεωμένος να συμμορφώνεται στις αποφάσεις τους. Ειδικότερα, η Επιτροπή Παρακολούθησης του Οργανισμού έχει την εξουσία να εποπτεύει την παρουσία και συμπεριφορά των υπαλλήλων του παραχωρησιούχου εντός των χώρων του Μεγάρου, την τήρηση εκ μέρους του παραχωρησιούχου (και των υπαλλήλων, προστηθέντων και εν γένει συνεργατών του) των επιπέδων ασφαλείας, υγιεινής και ποιότητας υπηρεσιών του κατά το στάδιο εκτέλεσης της υπό ανάθεση σύμβασης τόσο σε σχέση με τον συμβαλλόμενο Οργανισμό, όσο και σε σχέση με τους τρίτους, οι οποίοι έρχονται σε οποιαδήποτε συναλλακτική επαφή ή συναλλαγή με το προσωπικό και τους λοιπούς προστηθέντες του παραχωρησιούχου.
3. Τα πωλούμενα είδη και οι τιμές πώλησής τους υπόκεινται στον έλεγχο του Οργανισμού και ο παραχωρησιούχος οφείλει να συμμορφώνεται προς τις σχετικές με αυτά υποδείξεις του Οργανισμού. Ο παραχωρησιούχος οφείλει να διαμορφώσει και να προτείνει στον Οργανισμό κατά την έναρξη λειτουργίας του κατάλογο ειδών σύμφωνα με την προσφορά του και να προβεί στην τιμολόγησή τους. Η πρόταση για τα είδη και τις τιμές εγκρίνεται ή τροποποιείται από το Διοικητικό Συμβούλιο του Οργανισμού, μετά από εισήγηση του αρμοδίου οργάνου. Ο παραχωρησιούχος μπορεί να θέτει ειδικές τιμές σε ομάδες πιάτων (μενού) ή να ορίζει ειδικές εκπτώσεις για κατηγορίες κοινού, για ορισμένες χρονικές περιόδους, εφ' όσον οι συγκεκριμένες έκτακτες τιμολογήσεις περιληφθούν στους τιμοκαταλόγους ή παραρτήματα αυτών, πάντοτε μετά από συμφωνία με τον Οργανισμό.
4. Ο Οργανισμός τηρεί, φυλάσσει και ελέγχει το υπάρχον για το κοινό ενός εκάστου των παραχωρούμενων χώρων «κυτίο παραπόνων», εκτιμά το περιεχόμενο των τυχόν παραπόνων, αξιολογεί την παροχή των υπηρεσιών και τη συμμόρφωση του παραχωρησιούχου με τις υποχρεώσεις του για την ικανοποίηση των ΒΔΑ-KPIs και προβαίνει σε ανάλογες υποδείξεις ή μέτρα προς τον παραχωρησιούχο.
5. Η τυχόν μη έγκαιρη άσκηση των ως άνω αρμοδιοτήτων και δικαιωμάτων του Οργανισμού δεν αποτελεί σιωπηρή παραίτηση του από αυτές ή αποδοχή παράνομων ή αντισυμβατικών πράξεων ή παραλείψεων του παραχωρησιούχου.

## **B. Υποχρεώσεις και δικαιώματα του παραχωρησιούχου**

### **A. Ως προς όλους τους παραχωρούμενους χώρους και εγκαταστάσεις**

#### **I. Γενικά**

1. Οι παραχωρούμενοι χώροι θα χρησιμοποιηθούν αποκλειστικά και μόνο για σκοπό που ορίζεται με βάση την παρούσα. Απαγορεύεται οποιαδήποτε ή καθ' οιονδήποτε τρόπο μεταβολή της χρήσης οποιουδήποτε χώρου ή τμήματος αυτού και η χρησιμοποίησή του για άλλη χρήση ή σκοπό εκτός από την οριζόμενη στην παρούσα. Ο παραχωρησιούχος δεν έχει δικαίωμα να παρέχει οποιεσδήποτε άλλες υπηρεσίες προς το κοινό ή να ασκεί άλλη επιχειρηματική ή εν γένει οικονομική ή μη κερδοσκοπική δραστηριότητα στους χώρους του Μεγάρου, χωρίς την προηγούμενη άδεια του Οργανισμού.
2. Απαγορεύεται η συνολική ή μερική παραχώρηση οποιουδήποτε χώρου ή τμήματος αυτού, με οποιοδήποτε τρόπο, με ή χωρίς αντάλλαγμα, σε οποιονδήποτε τρίτο.
3. Οι παραχωρούμενοι χώροι θα λειτουργήσουν σύμφωνα με τους όρους της παρούσας και της σύμβασης παραχώρησης και, περαιτέρω, με την πρόταση που υπέβαλε ο παραχωρησιούχος με τον φάκελο της προσφοράς του, τα οποία τον δεσμεύουν ως προς τη λειτουργία τους. Κάθε παρέκκλιση από τα παραπάνω απαιτεί γραπτή άδεια του Οργανισμού.
4. Δεν επιτρέπεται καμία επέμβαση στις εγκαταστάσεις των χώρων εστίασης, όπως στην μορφή, στην εξωτερική όψη, εσωτερική διαρρύθμιση, στο μόνιμο εξοπλισμό και γενικά οποιαδήποτε παρέμβαση ή αλλαγή οιασδήποτε τύπου και μεγέθους, χωρίς την πρότερη σύμφωνη γνώμη και γραπτή έγκριση της Επιτροπής Παρακολούθησης του Οργανισμού.
5. Ο παραχωρησιούχος θα τηρεί το ωράριο λειτουργίας του Μεγάρου Μουσικής όπως ειδικότερα ορίζεται στην παράγραφο 5.1 της παρούσας, με εξαίρεση το Εστιατόριο Πύργου Σκηνης, το οποίο θα λειτουργεί με βάση το ωράριο που θα προσδιορίσει ο παραχωρησιούχος με βάση το επιχειρηματικό δικαίωμά του.
6. Ο παραχωρησιούχος που θα επιλεγεί υποχρεούται να εκκινήσει άμεσα την λειτουργία των χώρων εστίασης, υπό την επωνυμία (brandname) που θα υποδείξει ο Οργανισμός, ρητά αποκλεισμένης της επωνυμίας και του τίτλου που ο παραχωρησιούχος έχει χρησιμοποιήσει σε άλλες προηγούμενες εκμεταλλεύσεις εστίασης που διατηρούσε, διατηρεί ή στις οποίες συμμετέχει.
7. Απαγορεύεται η ένταξη της επιχείρησης στην οποία θα παραχωρηθούν οι χώροι του Μεγάρου Μουσικής σε αλυσίδα εστιατορίων ή η πρόσκαιρη ή η μόνιμη παραχώρηση των χώρων ή της επιχείρησης σε τρίτον με ή χωρίς αντάλλαγμα περιλαμβανομένης και της σύμβασης δικαιόχρησης.
8. Ο παραχωρησιούχος υποχρεούται να αναλάβει την πλήρη και αποδοτική λειτουργία των χώρων εστίασης, οι οποίοι είναι πλήρως εξοπλισμένοι από τον Οργανισμό και λειτουργικοί για την χρήση και εκμετάλλευση που προορίζονται και εν γένει να αναλάβει τα δικαιώματα, τις υποχρεώσεις και τον επιχειρηματικό κίνδυνο που προκύπτει από το αντικείμενο της υπό σύμβαση σύμβασης.
9. Οι χώροι του Μεγάρου Μουσικής, στους οποίους αφορά η παρούσα προς ανάθεση σύμβαση, παραδίδονται κατά παράλληλη και όχι αποκλειστική χρήση στον παραχωρησιούχο, ο οποίος έχει δικαίωμα κοινής (με το Μέγαρο Μουσικής) χρήσης τους και υπό τους όρους ασφάλειας, που ο Οργανισμός προσδιορίζει μονομερώς. Η πρόσβαση στο Μέγαρο Μουσικής και στους παραχωρούμενους χώρους θα γίνεται από τον παραχωρησιούχο, τους προστηθέντες του και τους εν γένει ειδικά εξουσιοδοτημένους συνεργάτες του υπό τον όρο της απαρέγκλιτης

τήρησης των κανόνων πρόσβασης και ασφαλείας που διέπουν την γενικότερη λειτουργία του Μεγάρου Μουσικής. Η εγκατάσταση της επιχείρησης θα γίνει από τον παραχωρησιούχο χωρίς να υφίσταται υποχρέωση προς τούτο του Οργανισμού.

10. Απαγορεύεται στον παραχωρησιούχο η χρήση του κινητού ή ακίνητου εξοπλισμού του εστιατορίου και των λοιπών χώρων του Μεγάρου Μουσικής που του παραδίδεται για την εξυπηρέτηση άλλων εκμεταλλεύσεων ή δραστηριοτήτων του παραχωρησιούχου ή αντισυμβαλλομένων του παραχωρησιούχου, πέραν όσων πραγματοποιούνται εντός των χώρων του Μεγάρου Μουσικής και αφορούν την παρούσα σύμβαση παραχώρησης.

11. Απαγορεύεται στον παραχωρησιούχο να διαφημίζει άμεσα ή έμμεσα υπηρεσίες ή αγαθά (του ιδίου ή τρίτων), που δεν αποτελούν αντικείμενο της παρούσας σύμβασης, κατά την παροχή των υπηρεσιών του ή εν γένει εντός των χώρων του Μεγάρου Μουσικής.

12. Απαγορεύεται στον παραχωρησιούχο η οποιαδήποτε μεταβολή της μορφής και εικόνας, τροποποίηση, σταθερή ή κινητή προσθήκη επί των χώρων του Μεγάρου Μουσικής, χωρίς την προηγούμενη άδεια του Οργανισμού. Τυχόν γενόμενες τροποποιήσεις και προσθήκες επί των χώρων του Μεγάρου Μουσικής δεν παρέχουν δικαίωμα αποζημίωσης του παραχωρησιούχου κατά την λειτουργία της επιχείρησής του ή κατά την αποχώρησή του, ο δε Οργανισμός έχει πάντοτε το δικαίωμα να αξιώσει από τον παραχωρησιούχο την επαναφορά των πραγμάτων στην προτέρα κατάσταση χωρίς αποζημίωσή του.

13. Μετά την υπογραφή της σύμβασης παραχώρησης και του πρωτοκόλλου καταγραφής και παράδοσης του εξοπλισμού, η ευθύνη ασφαλούς λειτουργίας, φύλαξης, τακτικής ή έκτακτης συντήρησης, και αποκατάστασης βλαβών (που προκύπτουν κατά την λειτουργία της επιχείρησης του παραχωρησιούχου) του εξοπλισμού και των υπό παραχώρηση χώρων ή επιδιόρθωσης ή αντικατάστασης του εξοπλισμού βαρύνει τον παραχωρησιούχο. Σε περίπτωση αντικατάστασης εξοπλισμού με άλλον, ο νέος εξοπλισμός δηλώνεται στον Οργανισμό και παραδίδεται σε αυτόν κατά την λήξη της σύμβασης.

14. Ο παραχωρησιούχος θα πρέπει να εξασφαλίζει την εύρυθμη λειτουργία των επί μέρους χώρων, όποτε γίνεται χρήση τους. Ο Οργανισμός έχει το δικαίωμα για λειτουργικούς λόγους να ζητήσει αλλαγές στη διάταξη ή στο είδος του εξοπλισμού και ο παραχωρησιούχος θα πρέπει να συμμορφώνεται με τις αλλαγές αυτές.

15. Με την επιφύλαξη των αναφερόμενων σε σχέση με τις αίθουσες εκδηλώσεων, απαγορεύεται η λειτουργία οχλούντων ηχητικών οργάνων, τηλεοπτικών συσκευών και εγκαταστάσεων, καθώς και η ανάρτηση διαφημίσεων, πόστερς, φωτεινών επιγραφών κ.λπ. σε όλους τους παραχωρούμενους ή άλλους χώρους του Μεγάρου Μουσικής.

16. Ο ανεφοδιασμός των παραχωρούμενων χώρων πρέπει να γίνεται σε ημέρες και ώρες που θα ανακοινωθούν στον παραχωρησιούχο από τον Οργανισμό. Η αποθήκευση σε χώρους εκτός των παραχωρούμενων χώρων, έστω και προσωρινά, απαγορεύεται.

17. Ο συνολικός αριθμός τραπεζοκαθισμάτων θα εγκριθεί από τον Οργανισμό πριν την έναρξη λειτουργίας της επιχείρησης και μπορεί να τροποποιείται μόνο κατόπιν έγκρισης του Οργανισμού.

18. Το κόστος του ταμειακού εξοπλισμού βαρύνει τον παραχωρησιούχο.

19. Ο παραχωρησιούχος υποχρεούται να παράσχει το σύνολο του εκάστοτε απαιτούμενου εξοπλισμού για την εξυπηρέτηση των εκδηλώσεων τρίτων και συνεδρίων (ροτόντες, καρέκλες, τραπέζια για τον μπουφέ κλπ.).

20. Διευκρινίζεται ότι οι χώροι εξυπηρέτησης του κοινού (μπαρ, Allegro, MCafe) ανήκουν στον Οργανισμό, ο οποίος μπορεί να τους διαθέτει σύμφωνα με τις οδηγίες του ή να τους τροποποιεί.

## **II. Τήρηση νομοθεσίας**

1. Ο παραχωρησιούχος υποχρεούται, με δική του δαπάνη, να εφοδιάσει την επιχείρησή του με τις νόμιμες άδειες λειτουργίας καταστημάτων υγειονομικού ενδιαφέροντος, καθώς και με όλες τις λοιπές και εκάστοτε απαιτούμενες διοικητικές άδειες και πιστοποιήσεις για τους χώρους που θα του παραχωρηθούν (καθώς και να τις ανανεώνει ή να τις επανεκδίδει, όταν απαιτείται) για την νόμιμη και άρτια λειτουργία της δραστηριότητας που αφορά η υπό σύναψη σύμβαση, με βάση την κείμενη νομοθεσία και τις ανάγκες του Μεγάρου Μουσικής.
2. Ο παραχωρησιούχος υποχρεούται να τηρεί όλους τους υγειονομικούς κανόνες που προβλέπονται από το νόμο.
3. Ο παραχωρησιούχος υποχρεούται να τηρεί τις αποφάσεις του ΔΣ του Ο.Μ.Μ.Α. και των αρμόδιων διευθύνσεων, τις οδηγίες και πολιτικές του Οργανισμού, καθώς και οποιονδήποτε μελλοντικό κανονισμό ή απόφαση εκδίδεται από τον Οργανισμό.
4. Ο παραχωρησιούχος υποχρεούται κάθε μήνα να αποδεικνύει στο Μέγαρο Μουσικής την εμπρόθεσμη τήρηση των φορολογικών, κοινωνικοασφαλιστικών και μισθολογικών υποχρεώσεων του απέναντι στις κρατικές και δημόσιες αρχές και υπηρεσίες και στους εργαζομένους του.
5. Ο παραχωρησιούχος υποχρεούται να είναι συνεπής με τις οικονομικές υποχρεώσεις του προς τρίτους, οι οποίες σχετίζονται με την άσκηση της επιχείρησής του ως παραχωρησιούχου του Μεγάρου Μουσικής, όπως ιδίως απέναντι στο πάσης φύσεως προσωπικό του, στους προμηθευτές του, στα ασφαλιστικά ταμεία και το ελληνικό Δημόσιο και ιδίως όσον αφορά την τήρηση της φορολογικής νομοθεσίας.

## **III. Συντήρηση – επισκευή – συμπλήρωση**

1. Ο παραχωρησιούχος υποχρεούται να αναλάβει οποιαδήποτε δαπάνη παρέμβασης, συντήρησης και αποκατάστασης τεχνικού προβλήματος ή ζημιάς στους χώρους που θα του παραδοθούν. Οι συντηρητές θα πρέπει να τυγχάνουν της έγκρισης του Οργανισμού.
2. Ο παραχωρησιούχος υποχρεούται να αναλάβει την ανανέωση ή συμπλήρωση του εξοπλισμού και των επίπλων, λαμβάνοντας υπόψη την τήρηση των ποιοτικών και αισθητικών προδιαγραφών που διαμορφώνονται από τις υφιστάμενες κτιριακές εγκαταστάσεις του Μεγάρου Μουσικής
3. Ο παραχωρησιούχος υποχρεούται να αναλάβει τον καθαρισμό και τη φύλαξη των χώρων που θα παραδοθούν.
4. Ο παραχωρησιούχος υποχρεούται να αναλάβει τη δαπάνη πλήρους συντήρησης του εξοπλισμού που θα του παραδοθούν καθώς και της άμεσης επισκευής ή αντικατάστασης όσων στοιχείων του εξοπλισμού φθείρονται και αποσύρονται.
5. Ο παραχωρησιούχος βαρύνεται με την καταβολή του κόστους κατανάλωσης ηλεκτρικού ρεύματος που αφορά στους χώρους εστίασης καθώς και στην καταβολή του κόστους λειτουργίας των κλιματιστικών μηχανημάτων που βρίσκονται στους χώρους εστίασης. Η πληρωμή των λογαριασμών ηλεκτρικού ρεύματος και παροχής νερού θα προκύπτει από υπομετρητή που θα αφορά στους χώρους εστίασης και αναλογία των υπολοίπων χρεώσεων (δημοτικά τέλη κ.λπ.).

6. Μετά την λήξη της σύμβασης, όλες οι σταθερές διαρρυθμίσεις, εγκαταστάσεις, τροποποιήσεις, διαμορφώσεις των χώρων, καθώς και τυχόν ηλεκτρομηχανολογικές εγκαταστάσεις και λοιπά παραρτήματα, με εξαίρεση τον εξοπλισμό κινητών πραγμάτων κουζίνας, τα οποία εισενέχθησαν από τον παραχωρησιούχο, θα παραμένουν σε όφελος των χώρων, χωρίς το δικαίωμα αφαίρεσης ή αποζημίωσης του παραχωρησιούχου. Μαζί με αυτά ο παραχωρησιούχος υποχρεούται να αποδίδει στον Οργανισμό και όλες τις μόνιμες και σταθερές εγκαταστάσεις των χώρων, τον εξοπλισμό και τα κινητά (έπιπλα κλπ.), που περιγράφονται στο αρχικό πρακτικό καταγραφής και παράδοσης εξοπλισμού, που συνοδεύει την αρχική σύμβαση, στην ίδια άριστη κατάσταση που τα παρέλαβε.

#### **IV. Προσωπικό**

1. Ο παραχωρησιούχος υποχρεούται να προσλάβει το αναγκαίο προσωπικό για την κάλυψη των αναγκών λειτουργίας, το οποίο θα πρέπει να ανέρχεται σε αριθμό κατ' ελάχιστον σύμφωνα με όσα αναφέρονται στην προσφορά του, λαμβάνοντας υπόψη το ενδεικτικό Παράρτημα V της παρούσας. Το προσωπικό πρέπει να είναι επαρκές ώστε να μπορεί να καλύψει όλες τις επισιτιστικές και ακριβόχρονες ανάγκες του Ο.Μ.Μ.Α..

2. Το προσωπικό που θα προσλάβει ή θα χρησιμοποιεί ο παραχωρησιούχος πρέπει να είναι έμπειρο και κατάλληλα εκπαιδευμένο και θα διαθέτει τα κατά νόμον αναγκαία πιστοποιητικά για την συγκεκριμένη απασχόληση και ιδίως όλες τις απαραίτητες από το νόμο άδειες εργασίας και βιβλιάρια υγείας. Σε περίπτωση αλλοδαπών εργαζομένων, θα πρέπει να διαθέτουν όλες τις απαραίτητες άδειες παραμονής και εργασίας.

3. Ο παραχωρησιούχος υποχρεούται να καταβάλλει εγκαίρως τις προβλεπόμενες από το νόμο αμοιβές, ασφαλιστικές εισφορές και κάθε δαπάνη που απαιτείται από τις εργοδοτικές σχέσεις με το προσωπικό του.

4. Ο παραχωρησιούχος υποχρεούται να απασχολεί εντός του κτιρίου του Μεγάλου Μουσικής υπεύθυνο επισιτισμού και υπεύθυνο πωλήσεων, καθώς και βοηθούς αυτών κατά τις ώρες λειτουργίας του Μεγάλου Μουσικής.

5. Ο παραχωρησιούχος υποχρεούται να απασχολεί τεχνικό ασφαλείας και ιατρό εργασίας τις προβλεπόμενες ώρες από το νόμο.

6. Το προσωπικό που θα προσλάβει ή θα χρησιμοποιεί ο παραχωρησιούχος θα πρέπει να είναι ευγενικό, πρόθυμο και ευπρεπώς ενδεδυμένο με ομοιόμορφη στολή. Η συμπεριφορά του παραχωρησιούχου και των προστηθέντων και των υπαλλήλων του πρέπει να είναι άριστη και συνάδουσα προς το κύρος του Μεγάλου Μουσικής Αθηνών.

7. Το προσωπικό που θα προσλάβει ή θα χρησιμοποιεί ο παραχωρησιούχος πρέπει να μιλάει άριστα την ελληνική γλώσσα και τουλάχιστον πολύ καλά μία άλλη ξένη γλώσσα (κατά προτίμηση την αγγλική).

8. Το προσωπικό που θα προσλάβει ή θα χρησιμοποιεί ο παραχωρησιούχος υποχρεούται να συμμορφώνεται προς τους εσωτερικούς κανονισμούς, τις υποδείξεις, συστάσεις του Οργανισμού για την εύρυθμη λειτουργία των χώρων και την απρόσκοπτη διακίνηση των επισκεπτών.

9. Ο παραχωρησιούχος υποχρεούται να προβαίνει άμεσα σε λήψη μέτρων ή και διακοπή των συμβάσεών του με εργαζομένους του, σε περίπτωση που του ζητηθεί από τον Οργανισμό, λόγω της ποιότητας παροχής υπηρεσιών τους, του τρόπου εξυπηρέτησης των επισκεπτών, της προβληματικής ή μη ευπρεπούς παρουσίας τους μέσα στους χώρους του Μεγάλου Μουσικής ή

της μη ομαλής συνεργασίας τους με το προσωπικό του Οργανισμού, καθώς και της παράλειψης συμμόρφωσής τους προς τις εντολές του προσωπικού του Μεγάρου Μουσικής.

#### **V. Μενού – υλικά**

1. Ο παραχωρησιούχος υποχρεούται να διασφαλίζει τις διαδικασίες ελέγχου ποιότητας των πρώτων υλών που θα χρησιμοποιεί, καθώς και να χρησιμοποιεί πρώτες ύλες μόνο άριστης ποιότητας.
2. Ο παραχωρησιούχος υποχρεούται να φροντίζει για τη σωστή, βάσει νόμου μεταφορά και συντήρηση των πρώτων υλών που χρησιμοποιεί.
3. Το μενού μπορεί να επικαιροποιείται κατά τη διάρκεια της σύμβασης με συμφωνία των μερών, μετά από πρόταση είτε του Οργανισμού είτε του παραχωρησιούχου.

#### **VI. Καθαριότητα – αποκομιδή απορριμμάτων – ανακύκλωση**

1. Η ευθύνη και το κόστος καθαριότητας όλων των χώρων επισιτισμού βαρύνει τον παραχωρησιούχο. Για τη συγκέντρωση και αποκομιδή των απορριμμάτων θα υποδειχθούν συγκεκριμένοι χώροι από τον Οργανισμό. Ο παραχωρησιούχος θα πρέπει να συμμορφώνεται άμεσα σε υποδείξεις σε θέματα καθαριότητας που θα γίνονται από το αρμόδιο τμήμα του Οργανισμού, ειδικότερα σε κοινόχρηστους χώρους του κτιρίου.
2. Ο παραχωρησιούχος οφείλει να έχει σύμβαση με εταιρεία καθαριότητας ώστε να φροντίζει την καθαριότητα του εξοπλισμού και των χώρων του. Οι υπηρεσίες καθαριότητας δεν μπορούν σε καμία περίπτωση να βαρύνουν τον ετήσιο προϋπολογισμό καθαριότητας του Οργανισμού.
3. Ο παραχωρησιούχος είναι υπεύθυνος για τον καθαρισμό των επίπλων του που βρίσκονται σε κοινόχρηστους χώρους (τραπέζια, καθίσματα, κινητά μπάρ) καθώς και τον καθαρισμό κοινόχρηστων χώρων από δραστηριότητες επισιτισμού.
4. Ο παραχωρησιούχος έχει την ευθύνη για την ορθή και βάσει νόμου απομάκρυνση των απορριμμάτων του από τις εγκαταστάσεις του Μεγάρου Μουσικής. Οφείλει να χρησιμοποιεί τους προβλεπόμενους χώρους και τον εξοπλισμό αποκομιδής απορριμμάτων του κτιρίου (Ανελκυστήρες μεταφοράς απορριμμάτων, κάδοι αποκομιδής κ.ά.).
5. Ο παραχωρησιούχος έχει την ευθύνη της ορθής και βάσει νόμου ανακύκλωσης των απορριμμάτων του.

#### **B. Ειδικοί όροι παροχής των Υπηρεσιών σε σχέση με την παροχή των υπηρεσιών εστίασης στην Αίθουσα Εκδηλώσεων**

1. Ο παραχωρησιούχος αναλαμβάνει την υποχρέωση να εξυπηρετεί τις ανάγκες υπηρεσιών εστίασης (catering) των εκδηλώσεων που πραγματοποιούνται όποτε του ζητείται από τον διοργανωτή της εκδήλωσης, σε συνεννόηση με τον Οργανισμό, εάν τούτο απαιτείται.
2. Η διαχείριση των εκδηλώσεων στους χώρους του Μεγάρου Μουσικής γίνεται αποκλειστικά από τον Οργανισμό ή τους εκάστοτε διοργανωτές των εκδηλώσεων κατόπιν συμφωνίας με τον Οργανισμό.
3. Για την χρήση των χώρων των εκδηλώσεων από τρίτους για την πραγματοποίηση εκδηλώσεων θα καταβάλλεται αντάλλαγμα στον Οργανισμό, το οποίο θα τιμολογείται απ' ευθείας από τον τελευταίο, χωρίς καμία εμπλοκή του παραχωρησιούχου.

4. Οι υπηρεσίες που θα προσφέρονται από τον παραχωρησιούχο θα είναι άριστης ποιότητας με γνώμονα την άριστη εξυπηρέτηση του διοργανωτή της εκδήλωσης και τα υψηλά επίπεδα ποιότητας και αισθητικής του Μεγάρου Μουσικής.

5. Ο παραχωρησιούχος θα διασφαλίζει ότι οι τιμές που προσφέρει θα είναι σε κάθε περίπτωση εύλογες και ανταγωνιστικές σε σχέση με άλλους χώρους της Αττικής.

6. Στο πλαίσιο διοργάνωσης της εκάστοτε εκδήλωσης, ο Οργανισμός θα φέρει σε επαφή τον διοργανωτή της εκδήλωσης με τον παραχωρησιούχο. Στη συνέχεια, ο διοργανωτής της εκδήλωσης θα επικοινωνεί απ' ευθείας με τον παραχωρησιούχο για την οριστικοποίηση του μενού, με βάση τις ανάγκες του διοργανωτή της εκδήλωσης. Οι προτάσεις του παραχωρησιούχου σε σχέση με τον τρόπο παροχής των υπηρεσιών θα είναι πάντα συμβατές με την προσφορά του. Τυχόν ουσιώδεις αλλαγές στο μενού και στον τιμοκατάλογο του παραχωρησιούχου σε σχέση με την προσφορά του θα τελούν υπό την προηγούμενη έγκριση του Οργανισμού. Το τελικό τίμημα για την παρεχόμενη από τον παραχωρησιούχο υπηρεσία θα τιμολογείται από τον παραχωρησιούχο απ' ευθείας στον διοργανωτή της εκδήλωσης και το σχετικό αποδεικτικό θα κοινοποιείται στον παραχωρησιούχο με βάση τη διαδικασία που θα του γνωστοποιηθεί από τον Οργανισμό.

**Γ. Ειδικό όρο παροχής των Υπηρεσιών σε σχέση με την παροχή των υπηρεσιών εστίασης στο εστιατόριο που βρίσκεται πάνω από τον «Πύργο Σκηνης» της Αίθουσας «Αλεξάνδρα Τριάντη»**

1. Η διαχείριση των εκδηλώσεων στους χώρους «Πύργου Σκηνης» της Αίθουσας «Αλεξάνδρα Τριάντη» γίνεται αποκλειστικά από τον Οργανισμό ή τους εκάστοτε διοργανωτές των εκδηλώσεων κατόπιν συμφωνίας με τον Οργανισμό.

2. Ο παραχωρούμενος χώρος θα χρησιμοποιείται αποκλειστικά ως εστιατόριο υψηλών προδιαγραφών το οποίο θα απευθύνεται στο κοινό, στο οποίο περιλαμβάνονται και όσοι εκ των χρησιμοποιούντων το Μέγαρο Μουσικής κατά τον προορισμό του (άρθρο 2 σύμβασης μεταξύ του Ελ. Δημοσίου και των αναφερόμενων σε αυτήν μη κερδοσκοπικών σωματείων, όπως έχει κυρωθεί με το άρ. 10 του Ν. 1198/1981) επιθυμούν να το χρησιμοποιήσουν για εστίαση.

3. Η διοργάνωση κλειστών εκδηλώσεων (κοινωνικών και επαγγελματικών) από τον παραχωρησιούχο επιτρέπεται ύστερα από υποβολή σχετικής αίτησης η οποία θα περιγράφει το είδος της εκδήλωσης και έγγραφη έγκριση του Οργανισμού.

4. Το όνομα του εστιατορίου είναι της απόλυτης επιλογής του Οργανισμού και οποιαδήποτε αλλαγή ή μεταβολή του απαιτεί την έγγραφη άδεια του Οργανισμού.

5. Η παρασκευή των φαγητών και εδεσμάτων του εστιατορίου θα γίνεται αποκλειστικά με χρήση ηλεκτρικού ρεύματος.

6. Κατ' εξαίρεση των απαγορεύσεων που αναφέρονται ανωτέρω, υπό Α.Ι.12 (οχλούσες), μπορεί να τοποθετηθεί περιορισμένος αριθμός καθοδηγητικών πινακίδων για τη θέση του εστιατορίου στο κτίριο του Μεγάρου Μουσικής, ύστερα από έγκριση του Οργανισμού.

7. Κατά τους καλοκαιρινούς μήνες πραγματοποιούνται από καιρού εις καιρόν προγραμματισμένες εκδηλώσεις (όπως συναυλίες καλλιτεχνών) στο χώρο πρασίνου έμπροσθεν του εστιατορίου. Ο παραχωρησιούχος αναγνωρίζει και αποδέχεται την ενδεχόμενη όχληση που θα προκαλείται στους χώρους του εστιατορίου από την πραγματοποίηση των παραπάνω εκδηλώσεων και δεν θα αξιώνει οποιαδήποτε αποζημίωση για τυχόν απώλεια εσόδων εκ της αιτίας αυτής.

**Δ. Ειδικό Όροι παροχής των Υπηρεσιών εστίασης στο Bar Προσωπικού - Καλλιτεχνών**

1. Το Bar Προσωπικού - Καλλιτεχνών παραχωρείται προκειμένου να χρησιμοποιηθεί αποκλειστικά και μόνο για την τροφοδοσία και εξυπηρέτηση του κοινού (καλλιτέχνες – προσωπικό) του Μεγάρου Μουσικής.
2. Οι πελάτες του εστιατορίου προσωπικού – καλλιτεχνών πρέπει να εξυπηρετούνται από τον παραχωρησιούχο εντός χρόνου που δεν υπερβαίνει τα τέσσερα (4) λεπτά.

**Ε. Ειδικό Όροι παροχής των Υπηρεσιών εστίασης στα μπαρ**

1. Οι πελάτες των μπαρ του Μεγάρου Μουσικής πριν την έναρξη των παραστάσεων και κατά τη διάρκεια των διαλειμμάτων πρέπει να εξυπηρετούνται από τον παραχωρησιούχο εντός χρόνου που δεν υπερβαίνει τα τέσσερα (4) λεπτά.

**ΣΤ.** Οι προϊστάμενοι του αρμόδιου τμήματος επισιτισμού του ΟΜΜΑ μπορούν να ζητούν δωρεάν δείγμα των εδεσμάτων και φαγητών που προσφέρονται καθημερινά σε όλους τους χώρους, για ποιοτικό έλεγχο.

---

**ΠΑΡΑΡΤΗΜΑ VII – ΚΡΙΤΗΡΙΑ ΑΞΙΟΛΟΓΗΣΗΣ ΑΠΟΔΟΣΗΣ ΚΑΙ ΣΥΜΜΟΡΦΩΣΗΣ ΜΕ ΒΑΣΙΚΟΥΣ ΔΕΙΚΤΕΣ ΑΠΟΔΟΣΗΣ (ΒΔΑ – KEY PERFORMANCE INDICATORS)**

1. Ο παραχωρησιούχος, καθ' όλη τη διάρκεια ισχύος της σύμβασης Παραχώρησης, θα ανταποκρίνεται στις προδιαγραφές λειτουργίας εκάστου παραχωρούμενου χώρου και θα αξιολογείται με βάση τα ακόλουθα κριτήρια απόδοσης (χωρίς να απομειώνεται η ισχύς των λοιπών υποχρεώσεων του με βάση την παρούσα και τη σύμβαση παραχώρησης):

(α) τα τρόφιμα και τα ποτά να είναι άριστης ποιότητας,

(β) το πλήρες μενού να είναι διαθέσιμο σε επαρκείς ποσότητες προκειμένου να ικανοποιείται η ζήτηση,

(γ) οι τιμές να είναι εύλογες για τα προϊόντα και να υποστηρίζουν την ευρεία δυνατότητα πρόσβασης από επισκέπτες και να είναι ορατές (για τους χώρους των μπαρ, του Μ Café και του Εστιατορίου Προσωπικού και Καλλιτεχνών),

(δ) να υπάρχει απόλυτη συμμόρφωση με όλους του κανονισμούς και τους νόμους υγείας και ασφάλειας,

(ε) η εξυπηρέτηση των καλεσμένων/ πελατών (αναλόγως της κατηγορίας) να γίνεται χωρίς καθυστέρηση,

(στ) να υπάρχουν υψηλότατα επίπεδα ικανοποίησης καλεσμένων/ πελατών (αναλόγως της κατηγορίας) που δεν πρέπει να είναι μικρότερα από 90% με βάση έρευνες,

(ζ) να υπάρχει πλήρης συμμόρφωση με όλους τους κανόνες της φορολογικής νομοθεσίας,

(η) να υπάρχει υψηλό επίπεδο ανταπόκρισης και στενής συνεργασίας με τους εκπροσώπους του Ο.Μ.Μ.Α..

2. Η απόδοση του αναδόχου θα ελέγχεται περαιτέρω με τη χρήση Βασικών Δεικτών Απόδοσης (ΒΔΑ) (ή Key Performance Indicators - KPIs). Με την υποβολή της προσφοράς του, κάθε ενδιαφερόμενος υποχρεούται να παραθέσει τους ΒΔΑ - KPIs με βάση τους οποίους θα αξιολογείται καθ' όλη την περίοδο ισχύος της σύμβασης παραχώρησης, εφ' όσον αναδειχθεί ανάδοχος.

3. Ένα ενδεικτικό ελάχιστο σύνολο ΒΔΑ - KPIs και απαιτούμενων προτύπων, με τα οποία πρέπει να συμμορφώνεται ο παραχωρησιούχος είναι τα ακόλουθα:

Α. Για την παροχή υπηρεσιών εστίασης (catering) κατ' αποκλειστικότητα σε φιλοξενούμενους στην αίθουσα εκδηλώσεων:

(α) Να υπάρχουν υψηλότατα επίπεδα ικανοποίησης πελατών που δεν πρέπει να είναι μικρότερα από 90% με βάση έρευνες.

(β) Να υπάρχει άριστη εξυπηρέτηση καλεσμένων (επαρκής αριθμός προσωπικού, με τεχνογνωσία, ευγενικό, φιλικό, κ.λπ.):  $\geq 90\%$ .

(γ) Επάρκεια προϊόντων: πρόβλεψη για 20% παραπάνω άτομα από τα συμφωνημένα.

(δ) Να υπάρχει ιδιαίτερη προσοχή και σεβασμός στη χρήση του χώρου και του εξοπλισμού, συμπεριλαμβανομένων των χώρων προετοιμασίας, ώστε να αποφεύγονται ζημιές.

(ε) Να υπάρχει εύρος επιλογών που να καλύπτουν τις ανάγκες, προτιμήσεις και οικονομικές δυνατότητες των διαφορετικών κατηγοριών πελατών/ διοργανωτών εκδήλωσης.

Τα παραπάνω αποτελέσματα θα προκύπτουν από τις αναφορές από Έρευνα Ικανοποίησης Πελατών.

Β. Για τη λειτουργία των μπαρ:

(α) Τα τρόφιμα και τα ποτά που προσφέρονται να είναι αρίστης ποιότητας. Η ικανοποίηση πελατών σε σχέση με την ποιότητα των προϊόντων να είναι  $\geq 90\%$ .

(β) Οι τιμές να είναι εύλογες για τα προϊόντα και να υποστηρίζουν την ευρεία δυνατότητα πρόσβασης. Η ικανοποίηση πελατών σε σχέση με την τιμή και ποιότητας προϊόντων να είναι  $\geq 90\%$ .

(γ) Να υπάρχει επάρκεια προϊόντων, η οποία να ανέρχεται σε  $\geq 90\%$  των προϊόντων τιμοκαταλόγου κατά τις ώρες αιχμής.

(δ) Να υπάρχει άριστη εξυπηρέτηση πελατών (προσωπικό με τεχνογνωσία, ευγενικό, φιλικό, κ.λπ.) η οποία να ανέρχεται σε  $\geq 90\%$ .

(ε) Η εξυπηρέτηση πελατών να γίνεται χωρίς καθυστέρηση.

(στ) Ως προς τον καθαρισμό των τραπεζιών, όλα τα τραπέζια να καθαρίζονται και να τακτοποιούνται εντός πέντε (5) λεπτών της ώρας από την εκκένωσή τους.

(ζ) Ως προς τον καθαρισμό των επιφανειών των πατωμάτων, όλα τα πατώματα των χώρων εστίασης και φαγητού θα πρέπει να είναι καθαρά από σκουπίδια.

(η) Ως προς τον Εσωτερικό έλεγχο της Ασφάλειας των Τροφίμων, θα πρέπει να καθιερωθεί και να εφαρμόζεται ένα σύστημα για τη διενέργεια εσωτερικών ελέγχων ασφάλειας τροφίμων.

(θ) Ως προς τον έλεγχο της θερμοκρασίας, θα πρέπει να παρέχονται αποδείξεις μέσω ενδεδειγμένων διαδικασιών ότι πραγματοποιούνται εγκαίρως έλεγχοι θερμοκρασίας και ότι λαμβάνονται οι απαιτούμενες διορθωτικές ενέργειες οψέποτε απαιτείται.

Η διαδικασία και η μεθοδολογία για τη μέτρηση της αποδοτικότητας του παραχωρησιούχου σύμφωνα με τους Δείκτες Μέτρησης Αποδοτικότητας θα βασίζονται σε: (α) Mystery Shopping, (β) Αναφορές από Έρευνες Ικανοποίησης Πελατών και (γ) Μηνιαίες Αναφορές Παραπόνων Πελατών.

Οι σχετικές έρευνες θα πρέπει να διεξάγονται τουλάχιστον δύο (2) φορές κάθε χρόνο σε καθορισμένους χρόνους από τρίτη εταιρεία διεξαγωγής ερευνών με τα έξοδα της εκάστοτε έρευνας να βαρύνουν τον Παραχωρησιούχο.

---

**ΠΑΡΑΡΤΗΜΑ VIII – ΥΠΟΔΕΙΓΜΑ ΕΓΓΥΗΤΙΚΗΣ ΕΠΙΣΤΟΛΗΣ ΣΥΜΜΕΤΟΧΗΣ**

[Επωνυμία Εκδότη]  
[τόπος - ημερομηνία]

ΠΡΟΣ:

Οργανισμό Μεγάρου Μουσικής Αθηνών  
οδός Βασιλίσσης Σοφίας & Κόκκαλη 1 Τ.Κ.....,  
Αθήνα

ΕΓΓΥΗΤΙΚΗ ΕΠΙΣΤΟΛΗ ΑΡΙΘ. [●]

Για ..... χιλιάδες ευρώ (....0.000,00€)

Κύριοι,

1. Έχουμε την τιμή να σας γνωρίσουμε ότι με την παρούσα εγγυώμεθα ανεπιφύλακτα και ανέκκλητα, παραιτούμενοι του δικαιώματος της διζήσεως και διαιρέσεως υπέρ [●] (πλήρης επωνυμία του προσφέροντος υπέρ του οποίου εκδίδεται η εγγύηση), με έδρα το Δήμο [●], οδός [●] αριθ. [●], με ΑΦΜ [●] (ο «Προσφέρων»), μέχρι του ποσού των ..... χιλιάδων (....0.000,00 €), στο οποίο ποσό και μόνο περιορίζεται η εγγύησή μας για τη συμμετοχή του ανωτέρω Προσφέροντος στο Διαγωνισμό που έχει προκηρύξει ο Οργανισμός Μεγάρου Μουσικής Αθηνών με καταληκτική ημερομηνία υποβολής προσφορών την 27<sup>η</sup> Φεβρουαρίου 2026 και ώρα 14:00 ή σε οποιαδήποτε άλλη, τυχόν, ημερομηνία μετά από αναβολή, του οποίου η ηλεκτρονική αποσφράγιση φακέλων «Δικαιολογητικά» και «Τεχνική Προσφορά» σε ώρα και ημέρα που καθορίζει ο Οργανισμός Μεγάρου Μουσικής Αθηνών, δυνάμει της υπ' αριθμ.6/2025 Διακήρυξης του Ανοικτού Δημόσιου Ηλεκτρονικού Διαγωνισμού του Οργανισμού Μεγάρου Μουσικής Αθηνών ΓΙΑ ΤΗΝ ΑΝΑΘΕΣΗ ΣΥΜΒΑΣΗΣ ΠΑΡΑΧΩΡΗΣΗΣ ΥΠΗΡΕΣΙΩΝ ΛΕΙΤΟΥΡΓΙΑΣ ΚΑΙ ΔΙΑΧΕΙΡΙΣΗΣ ΧΩΡΩΝ ΕΣΤΙΑΣΗΣ ΤΟΥ ΟΡΓΑΝΙΣΜΟΥ ΜΕΓΑΡΟΥ ΜΟΥΣΙΚΗΣ ΑΘΗΝΩΝ (η «Διακήρυξη»).

2. Η εγγυητική αυτή επιστολή αφορά μόνο στις υποχρεώσεις συμμετοχής στον ανωτέρω Διαγωνισμό που αναλαμβάνει ο Προσφέρων σύμφωνα με τη Διακήρυξη και στην υποχρέωση προσέλευσής του προς υπογραφή της σύμβασης και κατάθεσης των αναγκαίων δικαιολογητικών σε περίπτωση κατακύρωσης του αποτελέσματος σε αυτόν.

3. Η παρούσα ισχύει για διάστημα ένδεκα (11) μηνών από την επόμενη μέρα της διενέργειας (ηλεκτρονικής αποσφράγισης) του Διαγωνισμού. Η διάρκεια ισχύος παρατείνεται, ύστερα από έγγραφο Σας, που θα υποβληθεί προ της ημερομηνίας λήξης ισχύος της παρούσας σύμφωνα με τα προβλεπόμενα στην παράγραφο 2.2.2 της Διακήρυξης. Εν πάση περιπτώσει, η ισχύς της παρούσας λήγει σε περίπτωση λήψεως εγγράφου δηλώσεώς σας ότι δυνάμεθα να θεωρήσουμε τους εαυτούς μας απαλλαγμένους από κάθε υποχρέωση από αυτήν ή μέχρις επιστροφής της σε εμάς και, πάντως, εντός των χρονικών πλαισίων που ορίζονται από τη Διακήρυξη.

4. Το ανωτέρω ποσό τηρείται στη διάθεσή σας και θα σας το καταβάλουμε εν όλω ή εν μέρει, απροφάσιστα και χωρίς καμία ένσταση ή αντίρρηση εντός πέντε (5) ημερών από την απλή

έγγραφο ειδοποίησή σας προς τούτο, χωρίς διερεύνηση του βασίμου της απαίτησης και ανεξάρτητα από, τυχόν, δικαστική αμφισβήτηση. Σε περίπτωση κατάπτωσης το ποσό της εγγύησης υπόκειται σε πάγιο τέλος χαρτοσήμου.

5. Η παρούσα Εγγυητική Επιστολή εξεδόθη από την Τράπεζα στ[●] [τόπος έκδοσης]. Οι ειδοποιήσεις προς την Τράπεζα θα πρέπει να απευθύνονται προς την Τράπεζα [επωνυμία Τράπεζας], στην ανωτέρω διεύθυνσή της και οποιαδήποτε αίτηση πληρωμής να εμφανίζεται στην [●] [Σημείωση: Προσδιορίσατε υποκατάστημα για εμφάνιση και πληρωμή].

6. Η παρούσα Εγγυητική Επιστολή διέπεται από το Ελληνικό δίκαιο. Η Τράπεζα, και ο Δικαιούχος δια της αποδοχής της παρούσας Εγγυητικής Επιστολής, αποδέχονται την υπαγωγή τους στην αποκλειστική δικαιοδοσία των Δικαστηρίων των Αθηνών για οποιαδήποτε διαφορά σχετικά με την παρούσα Εγγυητική Επιστολή.

7. Σε περίπτωση που μία πρόβλεψη της παρούσας Εγγυητικής Επιστολής είναι ή καταστεί παράνομη, άκυρη ή μη εκτελεστή σε οποιαδήποτε δικαιοδοσία σε σχέση με την Τράπεζα, αυτό δεν θα επηρεάσει:

- (i) την εγκυρότητα ή την εκτελεστότητα σε αυτή την δικαιοδοσία οποιασδήποτε άλλης προβλέψεως της παρούσας Εγγυητικής Επιστολής, ή
- (ii) την εγκυρότητα ή την εκτελεστότητα σε άλλες δικαιοδοσίες αυτής ή άλλης προβλέψεως της παρούσας Εγγυητικής Επιστολής,

και οι ισχυρές διατάξεις της παρούσας Εγγυητικής Επιστολής θα ερμηνεύονται σύμφωνα με τον οικονομικό σκοπό της παρούσας Εγγυητικής Επιστολής.

Βεβαιώνουμε ότι το σύνολο των εγγυητικών επιστολών, συμπεριλαμβανομένης και της παρούσας, που έχει χορηγήσει η Τράπεζά μας προς το Δημόσιο και τα Ν.Π.Δ.Δ. και εξακολουθούν ακόμα να ισχύουν, χωρίς να καλύπτονται εξ ολοκλήρου με τραπεζική αντεγγύηση ή με εμπράγματα ασφάλεια, δεν υπερβαίνει τα όρια που έχει καθορίσει για την Τράπεζά μας η αρμόδια Αρχή.

[Ημερομηνία]

Για λογαριασμό της

[Τράπεζας]

**ΠΑΡΑΡΤΗΜΑ ΙΧ – ΕΥΡΩΠΑΪΚΟ ΕΝΙΑΙΟ ΕΓΓΡΑΦΟ ΣΥΜΒΑΣΗΣ (ΕΕΕΣ)**

Σε συνημμένο ηλεκτρονικό αρχείο της διακήρυξης περιλαμβάνονται:

1. Υπόδειγμα του Ευρωπαϊκού Ενιαίου Εγγράφου Συμβάσεων της διακήρυξης σε μορφή αρχείου pdf, το οποίο αποτελεί αναπόσπαστό της μέρος, όπως προβλέπεται στις παρ. 1, 2 και 3 του άρθρου 41 του ν. 4413/2016 και στην παρ. 1 και 3 του άρθρου 79 του ν. 4412/2016.
  2. Το Ευρωπαϊκό Ενιαίο Έγγραφο Συμβάσεων της διακήρυξης, σε μορφή αρχείου .xml, το οποίο θα μπορούν να το χρησιμοποιήσουν οι οικονομικοί φορείς, προκειμένου να συντάξουν μέσω της πλατφόρμας Promitheus ESPDint του ΕΣΗΔΗΣ (<https://espdint.eprocurement.gov.gr/>) τη σχετική απάντηση τους.
-

**ΠΑΡΑΡΤΗΜΑ Χ – ΥΠΟΔΕΙΓΜΑ ΕΓΓΥΗΤΙΚΗΣ ΕΠΙΣΤΟΛΗΣ ΚΑΛΗΣ ΕΚΤΕΛΕΣΗΣ**

[Όνομα Εκδότη]

[τόπος - ημερομηνία]

ΠΡΟΣ:

Οργανισμό Μεγάλου Μουσικής Αθηνών

οδός Βασιλίσσης Σοφίας & Κόκκαλη 1, Τ.Κ.....,

Αθήνα

ΕΓΓΥΗΤΙΚΗ ΕΠΙΣΤΟΛΗ ΑΡΙΘ. :[●]

ΕΥΡΩ : .....000,00€

Προς: ΟΡΓΑΝΙΣΜΟ ΜΕΓΑΡΟΥ ΜΟΥΣΙΚΗΣ ΑΘΗΝΩΝ

Διεύθυνση: ΒΑΣΙΛΙΣΣΗΣ ΣΟΦΙΑΣ & ΚΟΚΚΑΛΗ 1, ΑΘΗΝΑ

Έχουμε την τιμή να σας γνωρίσουμε ότι σας παρέχουμε την εγγύηση μας ανέκκλητα και ανεπιφύλακτα, παραιτούμενοι από την ένσταση δίζησης και το δικαίωμα διαίρεσης, υπέρ του/της: (Επωνυμία) [●] Α.Φ.Μ.) [●]

Διεύθυνση:[●] μέχρι του ποσού .....χιλιάδες ευρώ (....000,00€) στο οποίο και μόνο περιορίζεται η εγγύηση μας για την από αυτόν καλή εκτέλεση της σύμβασης με τίτλο «ΣΥΜΒΑΣΗΣ ΠΑΡΑΧΩΡΗΣΗΣ ΥΠΗΡΕΣΙΩΝ ΛΕΙΤΟΥΡΓΙΑΣ ΚΑΙ ΔΙΑΧΕΙΡΙΣΗΣ ΧΩΡΩΝ ΕΣΤΙΑΣΗΣ ΤΟΥ ΟΡΓΑΝΙΣΜΟΥ ΜΕΓΑΡΟΥ ΜΟΥΣΙΚΗΣ ΑΘΗΝΩΝ», σύμφωνα με την υπ' αριθμόν 6/2025 Διακήρυξη της αναθέτουσας αρχής και την πιστή εφαρμογή όλων των όρων της υπ' αρ [●] σύμβασης από τον παραπάνω, για τον οποίο εγγυόμαστε και για κάθε απαίτηση της αναθέτουσας αρχής έναντι του αναδόχου, που προκύπτει από τη σύμβαση. Το πιο πάνω ποσό τηρούμε στη διάθεση σας και θα σας το καταβάλουμε ολικά ή μερικά χωρίς καμία από μέρους μας αντίρρηση ή ένσταση και χωρίς να ερευνήσουμε το βάσιμο ή μη της απαίτησης, μέσα σε πέντε (5) ημέρες από την απλή έγγραφη ειδοποίηση του κατά νόμο αρμοδίου οργάνου σας. Η παρούσα εγγυητική επιστολή ισχύει μέχρι την επιστροφή της ή/και μέχρις ότου λάβουμε έγγραφη δήλωση σας ότι μπορούμε να θεωρήσουμε ότι απαλλασσόμαστε από κάθε σχετική υποχρέωση εγγυοδοσίας μας. Σε περίπτωση κατάπτωσης της εγγύησης, το ποσό της κατάπτωσης υπόκειται στο εκάστοτε ισχύον τέλος χαρτοσήμου. Βεβαιώνουμε ότι το σύνολο των εγγυητικών επιστολών, συμπεριλαμβανομένης και της παρούσας, που έχει χορηγήσει η Τράπεζά μας προς το Δημόσιο και τα Ν.Π.Δ.Δ. και εξακολουθούν ακόμα να ισχύουν, χωρίς να καλύπτονται εξ ολοκλήρου με τραπεζική αντεγγύηση ή με εμπράγματα ασφάλεια, δεν υπερβαίνει τα όρια που έχει καθορίσει για την Τράπεζά μας η αρμόδια Αρχή.

Η παρούσα εγγυητική επιστολή δεν εκχωρείται σε άλλο φορέα ή/και πιστωτικό ίδρυμα.  
 [Ημερομηνία]

Για λογαριασμό της [Τράπεζας]

**ΠΑΡΑΡΤΗΜΑ ΧΙ– ΥΠΟΔΕΙΓΜΑ ΠΕΡΙΕΧΟΜΕΝΟΥ ΥΠΕΥΘΥΝΗΣ ΔΗΛΩΣΗΣ ΠΕΡΙ ΜΗ ΡΩΣΙΚΗΣ ΕΜΠΛΟΚΗΣ**

Το περιεχόμενο της Υ.Δ. περί της μη συνδρομής των καταστάσεων ρωσικής εμπλοκής, που περιγράφονται στην παρ. 2.2.3.5 της παρούσας, είναι το ακόλουθο:

«Δηλώνω υπεύθυνα ότι δεν υπάρχει ρωσική συμμετοχή στον οικονομικό φορέα που εκπροσωπώ και συμμετέχει στη διαδικασία ανάθεσης της παρούσας σύμβασης, σύμφωνα με τους περιορισμούς που περιλαμβάνονται στο άρθρο 5ια του κανονισμού του Συμβουλίου (ΕΕ) αριθ. 833/2014 της 31ης Ιουλίου 2014 σχετικά με περιοριστικά μέτρα λόγω των ενεργειών της Ρωσίας που αποσταθεροποιούν την κατάσταση στην Ουκρανία, όπως τροποποιήθηκε από τον με αριθ. 2022/576 Κανονισμό του Συμβουλίου (ΕΕ) της 8ης Απριλίου 2022.

Συγκεκριμένα δηλώνω ότι:

(α) ο οικονομικός φορέας που εκπροσωπώ (και κανένας από τους οικονομικούς φορείς που εκπροσωπούν μέλη της ένωσης μας), [εφόσον πρόκειται για ένωση οικονομικών φορέων] δεν είναι Ρώσος υπήκοος, ούτε φυσικό ή νομικό πρόσωπο, οντότητα ή φορέας εγκατεστημένος στη Ρωσία·

(β) ο οικονομικός φορέας που εκπροσωπώ (και κανένας από τους οικονομικούς φορείς που εκπροσωπούν μέλη της ένωσης μας, [εφόσον πρόκειται για ένωση οικονομικών φορέων] δεν είναι νομικό πρόσωπο, οντότητα ή φορέας του οποίου τα δικαιώματα ιδιοκτησίας κατέχει άμεσα ή έμμεσα σε ποσοστό άνω του πενήντα τοις εκατό (50%) οντότητα αναφερόμενη στο στοιχείο α) της παρούσας παραγράφου·

(γ) τόσο ο υπεύθυνα δηλώνων, όσο και ο οικονομικός φορέας που εκπροσωπώ δεν είμαστε φυσικό ή νομικό πρόσωπο, οντότητα ή όργανο που ενεργεί εξ ονόματος ή κατ' εντολή οντότητας που αναφέρεται στα σημεία (α) ή (β) παραπάνω,

(δ) δεν υπάρχει συμμετοχή φορέων και οντοτήτων που απαριθμούνται στα ανωτέρω σημεία α) έως γ), άνω του 10 % της αξίας της σύμβασης των υπερβολάθων, προμηθευτών ή φορέων στις ικανότητες των οποίων να στηρίζεται ο οικονομικός φορέας τον οποίον εκπροσωπώ.»

**ΠΑΡΑΡΤΗΜΑ ΧΙΙ – ΕΝΗΜΕΡΩΣΗ ΓΙΑ ΤΗΝ ΕΠΕΞΕΡΓΑΣΙΑ ΠΡΟΣΩΠΙΚΩΝ ΔΕΔΟΜΕΝΩΝ**

Η Αναθέτουσα Αρχή ενημερώνει υπό την ιδιότητά της ως υπεύθυνης επεξεργασίας το φυσικό πρόσωπο που υπογράφει την προσφορά ως Προσφέρων ή ως Νόμιμος Εκπρόσωπος Προσφέροντος, ότι το ίδιο ή και τρίτοι, κατ' εντολή και για λογαριασμό του, θα επεξεργάζονται τα ακόλουθα δεδομένα ως εξής:

- I. Αντικείμενο επεξεργασίας είναι τα δεδομένα προσωπικού χαρακτήρα που περιέχονται στους φακέλους της προσφοράς και τα αποδεικτικά μέσα τα οποία υποβάλλονται στην Αναθέτουσα Αρχή, στο πλαίσιο του παρόντος Διαγωνισμού, από το φυσικό πρόσωπο το οποίο είναι το ίδιο Προσφέρων ή Νόμιμος Εκπρόσωπος Προσφέροντος.
- II. Σκοπός της επεξεργασίας είναι η αξιολόγηση του Φακέλου Προσφοράς, η ανάθεση της Σύμβασης, η προάσπιση των δικαιωμάτων της Αναθέτουσας Αρχής, η εκπλήρωση των εκ του νόμου υποχρεώσεων της Αναθέτουσας Αρχής και η εν γένει ασφάλεια και προστασία των συναλλαγών. Τα δεδομένα ταυτοπροσωπίας και επικοινωνίας θα χρησιμοποιηθούν από την Αναθέτουσα Αρχή και για την ενημέρωση των Προσφερόντων σχετικά με την αξιολόγηση των προσφορών.
- III. Αποδέκτες των ανωτέρω (υπό Α) δεδομένων στους οποίους κοινοποιούνται είναι:
  - (α) Φορείς στους οποίους η Αναθέτουσα Αρχή αναθέτει την εκτέλεση συγκεκριμένων ενεργειών για λογαριασμό της, δηλαδή οι Σύμβουλοι, τα υπηρεσιακά στελέχη, μέλη Επιτροπών Αξιολόγησης, Χειριστές του Ηλεκτρονικού Διαγωνισμού και λοιποί εν γένει προστεθέντες της, υπό τον όρο της τήρησης σε κάθε περίπτωση του απορρήτου.
  - (β) Το Δημόσιο, άλλοι δημόσιοι φορείς ή δικαστικές αρχές ή άλλες αρχές ή δικαιοδοτικά όργανα, στο πλαίσιο των αρμοδιοτήτων τους.
  - (γ) Έτεροι συμμετέχοντες στο Διαγωνισμό, στο πλαίσιο της αρχής της διαφάνειας και του δικαιώματος προδικαστικής και δικαστικής προστασίας των συμμετεχόντων στο Διαγωνισμό, σύμφωνα με το νόμο.
- IV. Τα δεδομένα θα τηρούνται για χρονικό διάστημα ίσο με τη διάρκεια της εκτέλεσης της σύμβασης, και μετά τη λήξη αυτής για χρονικό διάστημα πέντε ετών, για μελλοντικούς φορολογικούς-δημοσιονομικούς ή ελέγχους χρηματοδοτών ή άλλους προβλεπόμενους ελέγχους από την κείμενη νομοθεσία, εκτός εάν η νομοθεσία προβλέπει διαφορετική περίοδο διατήρησης. Σε περίπτωση εκκρεμοδικίας αναφορικά με δημόσια σύμβαση τα δεδομένα τηρούνται μέχρι το πέρας της εκκρεμοδικίας. Μετά τη λήξη των ανωτέρω περιόδων, τα προσωπικά δεδομένα θα καταστρέφονται.
- V. Το φυσικό πρόσωπο που είναι είτε Προσφέρων είτε Νόμιμος Εκπρόσωπος του Προσφέροντος, μπορεί να ασκεί κάθε νόμιμο δικαίωμά του σχετικά με τα δεδομένα προσωπικού χαρακτήρα που το αφορούν, απευθυνόμενο στον υπεύθυνο προστασίας προσωπικών δεδομένων της Αναθέτουσας Αρχής.
- VI. Τα φυσικά πρόσωπα που καταθέτουν Φάκελο Προσφοράς ως υποψήφιοι ή ως εκπρόσωποι μίας υποψήφιας ένωσης προσώπων συγκατατίθενται στην επεξεργασία των ως άνω προσωπικών δεδομένων για τους ορισθέντες σκοπούς και διατηρούν όλα τα εκ του νόμου δικαιώματά τους περί πρόσβασης, φορητότητας, διόρθωσης, περιορισμού της επεξεργασίας, διαγραφής ή και και εναντίωσης στην επεξεργασία, καθώς και ανάκλησης της συγκατάθεσής τους.

VII. Η Αναθέτουσα Αρχή έχει υποχρέωση να λαμβάνει κάθε εύλογο μέτρο για τη διασφάλιση του απόρρητου και της ασφάλειας της επεξεργασίας των δεδομένων και της προστασίας τους από τυχαία ή αθέμιτη καταστροφή, τυχαία απώλεια, αλλοίωση, απαγορευμένη διάδοση ή πρόσβαση από οποιονδήποτε και κάθε άλλης μορφή αθέμιτη επεξεργασία.

---

**ΠΑΡΑΡΤΗΜΑ ΧΙΙΙ – ΣΧΕΔΙΟ ΣΥΜΒΑΣΗΣ ΠΑΡΑΧΩΡΗΣΗΣ**

ΟΡΓΑΝΙΣΜΟΣ ΜΕΓΑΡΟΥ ΜΟΥΣΙΚΗΣ ΑΘΗΝΩΝ

[Τόπος]...../...../.....  
Αριθ. πρωτ.....

ΣΥΜΦΩΝΗΤΙΚΟ ΠΑΡΑΧΩΡΗΣΗΣ ΥΠΗΡΕΣΙΩΝ ΛΕΙΤΟΥΡΓΙΑΣ ΚΑΙ ΔΙΑΧΕΙΡΙΣΗΣ ΧΩΡΩΝ ΕΣΤΙΑΣΗΣ ΤΟΥ ΜΕΓΑΡΟΥ ΜΟΥΣΙΚΗΣ ΑΘΗΝΩΝ

Στην Αθήνα σήμερα ..... ημέρα .....

οι παρακάτω συμβαλλόμενοι:

1. Ο Οργανισμός Μεγάρου Μουσικής Αθηνών, που εδρεύει στην οδό Βασιλίσσης Σοφίας & Κόκκαλη 1 με Αριθμό Φορολογικού Μητρώου (Α.Φ.Μ.) 090036134 και κωδικό ηλεκτρονικής τιμολόγησης 1022.Ε00371.0001 νομίμως εκπροσωπούμενος από ..... σύμφωνα με ..... (στο εξής η «Αναθέτουσα Αρχή»)

2.Ο/η ..... (σε περίπτωση φυσικού προσώπου/ ατομικής επιχείρησης) ή το νομικό πρόσωπο.....με την επωνυμία .....και τον διακριτικό τίτλο «.....», που εδρεύει ..... (. ΑΦΜ:....., ΔΟΥ: ....., Τ.Κ. ...., νομίμως εκπροσωπούμενο (μόνο για νομικά πρόσωπα) από τον ..... (στο εξής ο «Παραχωρησιούχος»)

Έχοντας υπόψη:

α. την υπ' αριθμ 6/2025 διακήρυξη (ΑΔΑΜ.....) και τα λοιπά έγγραφα της σύμβασης που συνέταξε η Αναθέτουσα Αρχή για την παρούσα σύμβαση παραχώρησης υπηρεσιών.

β. Την υπ' αριθμ ... απόφαση της Αναθέτουσας Αρχής, με την οποία κατακυρώθηκε το αποτέλεσμα της διαδικασίας (ΑΔΑΜ.....), στο πλαίσιο της ανωτέρω διακήρυξης, στον Παραχωρησιούχο, καθώς και την αριθμ. πρωτ. .... ειδική πρόσκληση της Αναθέτουσας Αρχής προς τον Παραχωρησιούχο για την υπογραφή του παρόντος, η οποία κοινοποιήθηκε σε αυτόν την.....

γ. Την από .....υπεύθυνη δήλωση του Παραχωρησιούχου περί μη οψιγενών μεταβολών, κατά την έννοια της περ. δ της παρ. 3 του αρ. 105 του ν. 4412/2016

δ. Την από .....υπεύθυνη δήλωση του Παραχωρησιούχου της κοινής απόφασης των Υπουργών Ανάπτυξης και Επικρατείας 20977/23-8-2007 (Β' 1673) «Δικαιολογητικά για την τήρηση των μητρώων του ν. 3310/2005, όπως τροποποιήθηκε με τον ν. 3414/2005»

3. Ότι αναπόσπαστο τμήμα της παρούσας αποτελούν:

-η υπ' αριθ. 6/2025 διακήρυξη, με τα παραρτήματα της

-η προσφορά του Παραχωρησιούχου.

4. Ότι ο Παραχωρησιούχος κατέθεσε την:

υπ' αριθ. .... εγγυητική επιστολή της τράπεζας/ πιστωτικού ιδρύματος/ χρηματοδοτικού ιδρύματος/ ασφαλιστικής επιχείρησης/ ....., ποσού ..... ευρώ, για την καλή εκτέλεση των όρων του παρόντος συμφωνητικού

Συμφώνησαν και έκαναν αμοιβαία αποδεκτά τα ακόλουθα:

#### Άρθρο 1 Αντικείμενο

Αντικείμενο της παρούσας σύμβασης είναι η παραχώρηση εκ μέρους του Οργανισμού Μεγάρου Μουσικής Αθηνών των υπηρεσιών λειτουργίας και διαχείρισης των χώρων εστίασης του Μεγάρου Μουσικής Αθηνών, σύμφωνα με τους όρους και τις προδιαγραφές του άρθρου 1.3 και 5. της Διακήρυξης και των Παραρτημάτων Ι και VI.

Η παροχή υπηρεσιών θα πραγματοποιηθεί σύμφωνα με τους όρους που περιέχονται στα έγγραφα της σύμβασης, στην απόφαση κατακύρωσης και στην προσφορά του Παραχωρησιούχου.

#### Άρθρο 2 Διάρκεια σύμβασης

3.1. Δυνάμει του άρθρου 1.3.4 της Διακήρυξης η διάρκεια της παρούσας σύμβασης ορίζεται σε τέσσερα (4) έτη από την ημερομηνία υπογραφής του παρόντος συμφωνητικού, ήτοι από ..... και μέχρι .....

3.2. Δυνάμει του άρθρου 1.3.4 της Διακήρυξης, η Αναθέτουσα Αρχή έχει το δικαίωμα να παρατείνει άπαξ τη διάρκεια της σύμβασης δια της άσκησης του δικαιώματος προαίρεσης, για χρονικό διάστημα ενός (1) ακόμα έτους, με έναρξη την επόμενη της αρχικής ημερομηνίας λήξης της.

Το φυσικό αντικείμενο της σύμβασης παραχώρησης, κατόπιν της άσκησης του δικαιώματος προαίρεσης της Αναθέτουσας Αρχής, θα αφορά στην παροχή όμοιων υπηρεσιών λειτουργίας και διαχείρισης των χώρων εστίασης του Μεγάρου Μουσικής Αθηνών, με τους ίδιους όρους της αρχικής σύμβασης.

Το δικαίωμα προαίρεσης της Αναθέτουσας Αρχής ασκείται με μονομερή έγγραφη δήλωση που κοινοποιείται στον Παραχωρησιούχο έξι (6) μήνες πριν τη λήξη της αρχικής διάρκειας της σύμβασης. Σιωπηρή ανανέωση ή παράταση της διάρκειας της σύμβασης δεν νοείται.

Η ενεργοποίηση του δικαιώματος προαίρεσης εναπόκειται αποκλειστικά στη βούληση της Αναθέτουσας Αρχής. Σε καμία περίπτωση δεν εγείρει αξίωση του Παραχωρησιούχου για παράταση της αρχικής διάρκειάς της.

### Άρθρο 3

#### Υποχρεώσεις Παραχωρησιούχου

Ο Παραχωρησιούχος δεσμεύεται έναντι της Αναθέτουσας Αρχής ότι:

4.1. Σύμφωνα με το άρθρο 4.3.2. της Διακήρυξης, τηρεί και θα εξακολουθήσει να τηρεί κατά την εκτέλεση της παρούσας σύμβασης τις υποχρεώσεις του που απορρέουν από τις διατάξεις της περιβαλλοντικής, κοινωνικοασφαλιστικής και εργατικής νομοθεσίας, που έχουν θεσπιστεί με το δίκαιο της Ένωσης, το εθνικό δίκαιο, συλλογικές συμβάσεις ή διεθνείς διατάξεις περιβαλλοντικού, κοινωνικού και εργατικού δικαίου, οι οποίες απαριθμούνται στο Παράρτημα Χ του ν. 4413/2016. Η τήρηση των εν λόγω υποχρεώσεων ελέγχεται και βεβαιώνεται από τα όργανα που επιβλέπουν την εκτέλεση της παρούσας σύμβασης και τις αρμόδιες δημόσιες αρχές και υπηρεσίες που ενεργούν εντός των ορίων της ευθύνης και της αρμοδιότητάς τους

4.2. Θα ενεργεί σύμφωνα με το Νόμο και με την παρούσα, ότι θα λαμβάνει τα κατάλληλα μέτρα για να διασφαλίσει την ομαλή και προσηκούσα εκτέλεση της παρούσας σύμβασης με τη Διακήρυξη και τα λοιπά Έγγραφα της Σύμβασης και ότι δεν θα ενεργήσει αθέμιτα, παράνομα ή καταχρηστικά καθ' όλη τη διάρκεια της εκτέλεσης της παρούσας, σύμφωνα με τη ρήτρα ακεραιότητας στο Παράρτημα Ι της παρούσας που επισυνάπτεται στην παρούσα και αποτελεί αναπόσπαστο τμήμα της.

4.3. Καθ' όλη τη διάρκεια εκτέλεσης της σύμβασης, θα συνεργάζεται στενά με την Αναθέτουσα Αρχή, υποχρεούται δε να λαμβάνει υπόψη του οποιοσδήποτε παρατηρήσεις της, σχετικά με την εκτέλεση της σύμβασης.

4.4. Θα τηρεί τους ειδικούς όρους εκτέλεσης της σύμβασης σύμφωνα με το άρθρο 5.1. της Διακήρυξης, τους πρόσθετους όρους εκτέλεσης της σύμβασης σύμφωνα με το Παράρτημα VI της Διακήρυξης, καθώς και τα Κριτήρια Απόδοσης και Συμμόρφωσης με Βασικούς Δείκτες Απόδοσης (ΒΔΑ – Key Performance Indicators, KPIs) σύμφωνα με το Παράρτημα VII της Διακήρυξης.

### Άρθρο 4

#### Οικονομικό Αντάλλαγμα – Τρόπος Είσπραξης και Λοιποί Όροι

5.1. Η Αναθέτουσα Αρχή θα λαμβάνει οικονομικό αντάλλαγμα από τον Παραχωρησιούχο, ως ακολούθως:

Παροχή υπηρεσιών εστίασης στους χώρους του Μεγάρου: σε ότι αφορά στα μπαρ και το M Café, θα λαμβάνει συγκεκριμένο οικονομικό αντάλλαγμα το οποίο θα ανέρχεται σε ποσοστό 12% επί των μηνιαίων μικτών εσόδων του Παραχωρησιούχου, χωρίς Φ.Π.Α..

Σε ό,τι αφορά στο εστιατόριο καλλιτεχνών και προσωπικού, δεν θα αποδίδεται προμήθεια προς την Αναθέτουσα Αρχή, με παράλληλη δέσμευση του Παραχωρησιούχου να προσφέρει τρόφιμα και ποτά σε τιμές κόστους, οι οποίες θα έχουν συμφωνηθεί με την Αναθέτουσα Αρχή.

Παραχώρηση υπηρεσιών εστίασης σε εταιρικές και κοινωνικές εκδηλώσεις που φιλοξενούνται στους χώρους του Μεγάρου: η Αναθέτουσα Αρχή θα λαμβάνει συγκεκριμένο οικονομικό αντάλλαγμα το οποίο θα ανέρχεται σε ποσοστό 22,5% επί των μηνιαίων μικτών εσόδων του Παραχωρησιούχου, χωρίς Φ.Π.Α..

Παραχώρηση λειτουργίας Εστιατορίου Πύργου Σκηνής: η Αναθέτουσα Αρχή θα λαμβάνει συγκεκριμένο οικονομικό αντάλλαγμα το οποίο θα ανέρχεται σε ποσοστό 12% επί των μηνιαίων μικτών εσόδων του Παραχωρησιούχου, χωρίς Φ.Π.Α., με ελάχιστο ύψος μηνιαίου οικονομικού ανταλλάγματος το ποσό των επτά χιλιάδων (7.000,00) ευρώ.

#### 5.2. Τρόπος καταβολής του οικονομικού ανταλλάγματος

Το ως άνω αντάλλαγμα του Παραχωρησιούχου αποδίδεται κάθε μήνα στο Μέγαρο Μουσικής υπό την μορφή ενιαίου ποσοστού απόδοσης. Το εκάστοτε ποσοστό του ανταλλάγματος υπολογίζεται επί του γενομένου κατά τον προηγούμενο μήνα ακαθάριστου μηνιαίου κύκλου εργασιών (αφού αφαιρεθεί ο Φ.Π.Α.), πλέον του αναλογούντος Φ.Π.Α..

Το ανωτέρω εκάστοτε μηνιαίο ποσοστό του ανταλλάγματος θα καταβάλλεται εντός των δέκα (10) πρώτων εργάσιμων ημερών του επόμενου μήνα, από την λήξη εκείνου στον οποίο αφορά το ποσοστό ή το ποσό με κατάθεση τραπεζικής επιταγής ή κατάθεση του ποσού σε τραπεζικό λογαριασμό του Μεγάρου Μουσικής.

Το Μέγαρο θα πρέπει να λαμβάνει από τον Παραχωρησιούχο λεπτομερή αναφορά εσόδων μαζί με το κατάλληλο υποστηρικτικό υλικό των συναλλαγών (νόμιμα παραστατικά συναλλαγών).

Ενδεικτικά, οι πωλήσεις που πραγματοποιούνται στα μπαρ και καφετέριες αποδεικνύονται από συγκεντρωτικό ημερήσιο πίνακα των Ζ των ταμειακών μηχανών που χρησιμοποιούνται και οι πωλήσεις που πραγματοποιούνται κατά τη διάρκεια δεξιώσεων αποδεικνύονται με την έκδοση του αντίστοιχου τιμολογίου σε συνδυασμό με το αντίγραφο συμβόλαιο μεταξύ του Παραχωρησιούχου και του πελάτη.

Η Επιτροπή Παρακολούθησης του Μεγάρου Μουσικής δικαιούται να διενεργεί έλεγχο στα οικονομικά στοιχεία του Παραχωρησιούχου για τη διαπίστωση του αληθούς κύκλου εργασιών του Παραχωρησιούχου, ο οποίος υποχρεούται να της προσκομίζει κάθε στοιχείο, που η Επιτροπή Παρακολούθησης κρίνει ότι συμβάλλει στην διαμόρφωση εικόνας του κύκλου εργασιών (π.χ. περιοδικές δηλώσεις Φ.Π.Α., οικονομικές καταστάσεις, βιβλία και στοιχεία του ΚΦΑ κ.λπ.).

#### 5.3. Λοιποί όροι

Καταναλώσεις φιλοξενίας της Αναθέτουσας Αρχής θα απολαμβάνουν έκπτωσης 20% επί των τιμών πώλησης των προϊόντων.

Καταναλώσεις προσωπικού της Αναθέτουσας Αρχής στα μπαρ θα απολαμβάνουν έκπτωσης 10% επί των τιμών πώλησης των προϊόντων.

#### Άρθρο 5

Σύνταξη Πρακτικού εγκατάστασης και Πρακτικού καταγραφής και παραλαβής εξοπλισμού

7.1. Κατά τη σύναψη της παρούσας συντάσσεται το .... Πρακτικό εγκατάστασης του Παραχωρησιούχου, καθώς και το ... Πρακτικό καταγραφής και παράδοσης του παραχωρούμενου εξοπλισμού, τα οποία προσαρτώνται στο Παράρτημα ΙΙ της παρούσης και αποτελούν αναπόσπαστο τμήμα αυτής.

#### Άρθρο 6

Κήρυξη οικονομικού φορέα έκπτωτου – Κυρώσεις

7.1. Σύμφωνα με το άρθρο 4.7 της Διακήρυξης ο Παραχωρησιούχος, με την επιφύλαξη της συνδρομής λόγων ανωτέρας βίας, κηρύσσεται υποχρεωτικά έκπτωτος από τη σύμβαση και από κάθε δικαίωμα που απορρέει από αυτήν:

α) στην περίπτωση που δεν προσέλθει να υπογράψει το συμφωνητικό μέσα στην τεθείσα προθεσμία. Στην περίπτωση αυτή, καταπίπτει υπέρ της Αναθέτουσας Αρχής η εγγυητική επιστολή συμμετοχής του.

β) στην περίπτωση που δεν εκπληρώσει τις υποχρεώσεις του που απορρέουν από την σύμβαση ή/ και δεν συμμορφωθεί με τις σχετικές γραπτές εντολές της υπηρεσίας, που είναι σύμφωνες με τη σύμβαση ή τις κείμενες διατάξεις. Στην περίπτωση αυτή του κοινοποιείται ειδική όχληση, η οποία περιλαμβάνει συγκεκριμένη περιγραφή των ενεργειών στις οποίες οφείλει να προβεί αυτός, θέτοντας προθεσμία για τη συμμόρφωσή του, η οποία δεν μπορεί να είναι μικρότερη των δεκαπέντε (15) ημερών. Αν η προθεσμία που τεθεί με την ειδική όχληση παρέλθει χωρίς να συμμορφωθεί, κηρύσσεται αιτιολογημένα έκπτωτος εντός ευλόγου χρόνου από την άπρακτη πάροδο της ως άνω προθεσμίας συμμόρφωσης.

7.2. Στον Παραχωρησιούχο που κηρύσσεται έκπτωτος από τη σύμβαση επιβάλλονται, με απόφαση του αποφαινόμενου οργάνου, ύστερα από γνωμοδότηση του αρμόδιου οργάνου, το οποίο υποχρεωτικά καλεί τον ενδιαφερόμενο προς παροχή εξηγήσεων, η ολική κατάπτωση της εγγύησης καλής εκτέλεσης της σύμβασης. Επιπλέον, μπορεί να του επιβληθεί και προσωρινός αποκλεισμός του από το σύνολο των συμβάσεων παραχώρησης των φορέων που εμπίπτουν στις διατάξεις του ν. 4413/2016, κατά τα ειδικότερα προβλεπόμενα στο άρθρο 42 του ν. 4413/2016, περί αποκλεισμού οικονομικού φορέα από συμβάσεις παραχώρησης.

7.3. Ειδικώς σε περίπτωση που ο Παραχωρησιούχος καθυστερεί την καταβολή του οικονομικού ανταλλάγματος, η Επιτροπή Παρακολούθησης δικαιούται να εισηγηθεί προς το Δ.Σ. την επιβολή ποινής ίσης με χίλια (1.000 ευρώ) για κάθε ημέρα καθυστέρησης. Σε περίπτωση που ο Παραχωρησιούχος καθυστερεί κατ' επανάληψη την καταβολή, η Επιτροπή Παρακολούθησης μπορεί να εισηγηθεί στο Δ.Σ. την έκπτωση του Παραχωρησιούχου.

## Άρθρο 7 Υπεργολαβία

8.1. Ο Παραχωρησιούχος, σύμφωνα με το άρθρο 4.4.1. της Διακήρυξης, δεν απαλλάσσεται από τις συμβατικές του υποχρεώσεις και ευθύνες έναντι της Αναθέτουσας Αρχής λόγω ανάθεσης της εκτέλεσης τμήματος/τμημάτων της σύμβασης σε υπεργολάβους. Η τήρηση των υποχρεώσεων της παρ. 3 του άρθρου 29 του ν. 4413/2016 από υπεργολάβους δεν αίρει την ευθύνη του Παραχωρησιούχου.

8.2. Ο Παραχωρησιούχος με το από ..... έγγραφό του, το οποίο επισυνάπτεται στην παρούσα, και σύμφωνα με το άρθρο 4.4.2. της Διακήρυξης, ενημέρωσε την Αναθέτουσα Αρχή για την επωνυμία/όνομα, τα στοιχεία επικοινωνίας και τους νόμιμους εκπροσώπους των υπεργολάβων του, οι οποίοι συμμετέχουν στην εκτέλεση της παρούσας σύμβασης. Ο Παραχωρησιούχος υποχρεούται να γνωστοποιεί στην Αναθέτουσα Αρχή κάθε αλλαγή των πληροφοριών αυτών, κατά τη διάρκεια της παρούσας σύμβασης, καθώς και τις απαιτούμενες πληροφορίες σχετικά με κάθε νέο υπεργολάβο, τον οποίο ο Παραχωρησιούχος θα χρησιμοποιεί εν συνεχεία στην εν λόγω σύμβαση, προσκομίζοντας τα σχετικά συμφωνητικά/δηλώσεις συνεργασίας. Σε περίπτωση διακοπής της συνεργασίας του Παραχωρησιούχου με υπεργολάβο/υπεργολάβους της παρούσας σύμβασης, ο Παραχωρησιούχος υποχρεούται σε άμεση γνωστοποίηση της διακοπής αυτής στην Αναθέτουσα Αρχή και οφείλει να διασφαλίσει την ομαλή εκτέλεση του τμήματος/τμημάτων της σύμβασης είτε από τον ίδιο, είτε από νέο υπεργολάβο τον οποίο θα γνωστοποιήσει στην Αναθέτουσα Αρχή κατά την ως άνω διαδικασία.

8.3. Η Αναθέτουσα Αρχή επαληθεύει τη συνδρομή των λόγων αποκλεισμού για τους υπεργολάβους, όπως αυτοί περιγράφονται στην παράγραφο 2.2.3 της Διακήρυξης και με τα αποδεικτικά μέσα της παραγράφου 2.2.9.2 της Διακήρυξης σύμφωνα με τα οριζόμενα στο άρθρο 4.4.3. της Διακήρυξης. Επιπλέον, η Αναθέτουσα Αρχή, προκειμένου να μην αθετούνται οι υποχρεώσεις της παρ. 3 του άρθρου 29 του ν. 4413/2016, δύναται να επαληθεύσει τους ως άνω λόγους και για τμήμα ή τμήματα της σύμβασης που υπολείπονται του ποσοστού που ορίζεται σύμφωνα με τα οριζόμενα στο άρθρο 4.4.3. της Διακήρυξης.

8.4. Ο υπεργολάβος λαμβάνει γνώση της, συνημμένης στην παρούσα, ρήτρας ακεραιότητας και δεσμεύεται να τηρήσει τις υποχρεώσεις που περιλαμβάνονται σε αυτή. Η ως άνω δέσμευση περιέρχεται στην Αναθέτουσα Αρχή με ευθύνη του Παραχωρησιούχου.

## Άρθρο 8 Τροποποίηση σύμβασης κατά τη διάρκειά της

9.1. Δυνάμει του άρθρου 4.5 της Διακήρυξης, η παρούσα σύμβαση μπορεί να τροποποιείται κατά τη διάρκειά της, χωρίς να απαιτείται νέα διαδικασία σύναψης σύμβασης, μόνο σύμφωνα με τους όρους και τις προϋποθέσεις του άρθρου 51 του ν. 4413/2016, κατόπιν γνωμοδότησης της Επιτροπής της παρ. 12 του άρθρου 67 του ν. 4413/2016.

## Άρθρο 9 Ανωτέρα Βία

10.1. Τα συμβαλλόμενα μέρη δεν ευθύνονται για τη μη εκπλήρωση των συμβατικών τους υποχρεώσεων, στο μέτρο που η αδυναμία εκπλήρωσης οφείλεται σε περιστατικά ανωτέρας βίας.

10.2. Ο Παραχωρησιούχος, επικαλούμενος υπαγωγή της αδυναμίας εκπλήρωσης υποχρεώσεών του σε γεγονός που εμπίπτει στην έννοια της ανωτέρας βίας, οφείλει να γνωστοποιήσει και επικαλεσθεί προς την Αναθέτουσα Αρχή τους σχετικούς λόγους και περιστατικά εντός αποσβεστικής προθεσμίας είκοσι (20) ημερών από τότε που συνέβησαν, προσκομίζοντας τα απαραίτητα αποδεικτικά στοιχεία. Η Αναθέτουσα Αρχή αποφασίζει μετά από γνωμοδότηση του αρμόδιου για αυτό οργάνου.

Μόνο η έγγραφη αναγνώριση από την Αναθέτουσα Αρχή της ανώτερης βίας που επικαλείται ο Παραχωρησιούχος τον απαλλάσσει από τις συνέπειες της εκπρόθεσμης ή μη κατάλληλα εκπλήρωσης της προμήθειας.

## Άρθρο 10 Ολοκλήρωση συμβατικού αντικειμένου

Δυνάμει του άρθρου 1.3.4 της Διακήρυξης, κατά τη λήξη της σύμβασης, ο παραχωρησιούχος οφείλει να παραδώσει ελεύθερους όλους τους χώρους που του παραχωρήθηκαν, αναλαμβάνοντας τον εξοπλισμό του που εισέφερε στην Αναθέτουσα Αρχή, επιστρέφοντας τον εξοπλισμό που παρέλαβε από την Αναθέτουσα Αρχή (και στην κατάσταση που του παραδόθηκε) ή τον εξοπλισμό που αντικατέστησε λόγω βλάβης φθοράς κ.λπ. του αρχικά παραδοθέντος κατά τη λειτουργία της επιχείρησής του. Για τη βεβαίωση των ανωτέρω λαμβάνει χώρα απογραφή και υπογραφή σχετικού πρακτικού.

## Άρθρο 11 Δικαίωμα μονομερούς λύσης της σύμβασης

Η Αναθέτουσα Αρχή μπορεί, με τις προϋποθέσεις που ορίζονται στο άρθρο 4.6 της Διακήρυξης, να καταγγείλει τη σύμβαση κατά τη διάρκεια της εκτέλεσής της. Ειδικότερα:

12.1. Η Αναθέτουσα Αρχή μπορεί, με τις προϋποθέσεις που ορίζουν οι κείμενες διατάξεις, να καταγγείλει τη σύμβαση κατά τη διάρκεια της εκτέλεσής της, εφόσον:

α) η σύμβαση έχει υποστεί ουσιώδη τροποποίηση, κατά την έννοια της παρ. 4 του άρθρου 51 του ν. 4413/2016, που θα απαιτούσε νέα διαδικασία ανάθεσης σύμβασης, ή

β) ο Παραχωρησιούχος, κατά το χρόνο της ανάθεσης της σύμβασης, τελούσε σε μια από τις καταστάσεις που αναφέρονται στην παράγραφο 2.2.3.1 και, ως εκ τούτου, θα έπρεπε να έχει αποκλειστεί από τη διαδικασία ανάθεσης της σύμβασης, ή

γ) το Δικαστήριο της Ευρωπαϊκής Ένωσης αποφαινεται, στο πλαίσιο διαδικασίας, σύμφωνα με το άρθρο 258 της ΣΛΕΕ, ότι η Ελληνική Δημοκρατία δεν έχει εκπληρώσει τις υποχρεώσεις της δυνάμει των Συνθηκών, λόγω του γεγονότος ότι Αναθέτουσα Αρχή έχει αναθέσει τη σχετική σύμβαση παραχώρησης χωρίς να συμμορφώνεται με τις υποχρεώσεις του δυνάμει των συνθηκών και του ν. 4413/2016, ή

δ) συντρέχουν οι περιπτώσεις της παραγράφου 6 του άρθρου 35 του ν. 4413/2016.

ε) ο Παραχωρησιούχος καταδικαστεί αμετάκλητα, κατά τη διάρκεια εκτέλεσης της σύμβασης, για ένα από τα αδικήματα που αναφέρονται στην παρ. 2.2.3.1 της παρούσας,

στ) ο Παραχωρησιούχος πτωχεύσει ή υπαχθεί σε διαδικασία ειδικής εκκαθάρισης ή τεθεί υπό αναγκαστική διαχείριση από εκκαθαριστή ή από το δικαστήριο ή υπαχθεί σε διαδικασία πτωχευτικού συμβιβασμού ή αναστείλει τις επιχειρηματικές του δραστηριότητες ή υπαχθεί σε διαδικασία εξυγίανσης και δεν τηρεί τους όρους αυτής ή εάν βρεθεί σε οποιαδήποτε ανάλογη κατάσταση, προκύπτουσα από παρόμοια διαδικασία, προβλεπόμενη σε εθνικές διατάξεις νόμου.

Η Αναθέτουσα Αρχή μπορεί να μην καταγγείλει τη σύμβαση, υπό την προϋπόθεση ότι ο Παραχωρησιούχος ο οποίος θα βρεθεί σε μία εκ των καταστάσεων που αναφέρονται στην περίπτωση αυτή αποδεικνύει ότι είναι σε θέση να εκτελέσει τη σύμβαση, λαμβάνοντας υπόψη τις ισχύουσες διατάξεις και τα μέτρα για τη συνέχιση της επιχειρηματικής του λειτουργίας.

ζ) διαπιστωθεί σοβαρή και επαναλαμβανόμενη απόκλιση από τους συμφωνημένους Βασικούς Δείκτες Απόδοσης (ΒΔΑ - KPIs). Ειδικότερα, η Αναθέτουσα Αρχή καλεί εγγράφως τον Παραχωρησιούχο να υποβάλει, εντός εύλογης προθεσμίας, τεκμηριωμένα τις απόψεις του, καθώς και συγκεκριμένο σχέδιο διορθωτικών ενεργειών. Η μη υποβολή επαρκών εξηγήσεων κατά την κρίση της Αναθέτουσας Αρχής ή η αδυναμία συμμόρφωσης με τις διορθωτικές ενέργειες που θα ορίσει η Αναθέτουσα Αρχή αποτελεί λόγο καταγγελίας της σύμβασης εκ μέρους της Αναθέτουσας.

12.2. Σε περίπτωση λύσης της σύμβασης κατά τα ανωτέρω, ουδεμία αποζημίωση οφείλεται από την αιτία αυτή στον Παραχωρησιούχο.

## Άρθρο 12

### Εφαρμοστέο Δίκαιο – Επίλυση Διαφορών

13.1. Η παρούσα διέπεται από το Ελληνικό Δίκαιο και ειδικότερα α) από το θεσμικό πλαίσιο που αναφέρεται στο άρθρο 1.4. της Διακήρυξης και β) τη Διακήρυξη και τα Έγγραφα της Σύμβασης.

13.2 Κάθε διαφορά που προκύπτει σχετικά με την εφαρμογή, ερμηνεία ή το κύρος της παρούσας ή των παρεπόμενων συμφωνιών θα επιλύεται με προσφυγή σε διαιτησία, σύμφωνα με τις διατάξεις των άρθρων 867 επ. Κ.Πολ.Δ., αποκλειόμενης κάθε άλλης δικαιοδοσίας.

Το Διαιτητικό Δικαστήριο αποτελείται από τρεις (3) διαιτητές, που θα διορίζονται σύμφωνα με τους ανωτέρω κανόνες διαιτησίας.

Η διαιτησία θα διεξάγεται στην Αθήνα, στην ελληνική γλώσσα. Θα εφαρμόζονται οι όροι της παρούσας και το ελληνικό ουσιαστικό δίκαιο.

Η διαιτητική απόφαση θα φέρει πλήρη, ειδική και εμπειριστατωμένη αιτιολογία, θα είναι οριστική και αμετάκλητη και δεν θα υπόκειται σε κανένα τακτικό ή έκτακτο ένδικο μέσο ή μέσο προσφυγής ενώπιον οποιουδήποτε δικαστηρίου ή άλλης δικαστικής αρχής που θα μπορούσαν να έχουν δικαιοδοσία ή αρμοδιότητα. Η διαιτητική απόφαση θα αποτελεί δε τίτλο εκτελεστό χωρίς να χρειάζεται να κηρυχθεί αυτό από τα τακτικά δικαστήρια και τα αντίδικα μέρη δεσμεύονται να συμμορφωθούν αμέσως με τους όρους της. Κατά της διαιτητικής απόφασης επιτρέπεται η άσκηση αγωγής ακύρωσης διαιτητικής απόφασης, σύμφωνα με τα άρθρα 897 έως 900 του Κ.Πολ.Δ..

Η προσφυγή στη Διαιτησία δεν αναστέλλει την ισχύ και την εκτέλεση της σύμβασης παραχώρησης.

#### Άρθρο 13

Συμμόρφωση με τον Κανονισμό ΕΕ/2016/2019 και τον ν. 4624/2019 (Α 137)

Τα αντισυμβαλλόμενα μέρη αναλαμβάνουν να τηρούν τις υποχρεώσεις που απορρέουν από την εφαρμογή του Κανονισμού (ΕΕ) 2016/679 για την προστασία των φυσικών προσώπων έναντι της επεξεργασίας των δεδομένων προσωπικού χαρακτήρα και για την ελεύθερη κυκλοφορία των δεδομένων αυτών και την κατάργηση της οδηγίας 95/46/ΕΚ (Γενικός Κανονισμός Προστασίας Δεδομένων / General Data Protection Regulation – GDPR) και του ν. 4624/2019. Ειδικότερα:

Α. Ως προς την επεξεργασία από την Αναθέτουσα Αρχή των προσωπικών δεδομένων του Παραχωρησιούχου συμπεριλαμβανομένων των προσηθθέντων/συνεργατών/δανειζόντων εμπειρία/υπεργολάβων του, ισχύουν τα παρακάτω:

Ο Παραχωρησιούχος συναινεί στο πλαίσιο της διαδικασίας εκτέλεσης της παρούσας δημόσιας σύμβασης και επιτρέπει στην Αναθέτουσα Αρχή να προβεί σε αναζήτηση-επιβεβαίωση όλων των αναγκαίων δικαιολογητικών, καθώς και στην αναγκαία επεξεργασία και διατήρηση δεδομένων προσωπικού χαρακτήρα και στην ανταλλαγή πληροφοριών με άλλες δημόσιες αρχές.

Η Αναθέτουσα Αρχή αποθηκεύει και επεξεργάζεται τα στοιχεία προσωπικών δεδομένων του Παραχωρησιούχου που είναι αναγκαία για την εκτέλεση της σύμβασης, την εκπλήρωση των μεταξύ τους συναλλαγών και την εν γένει συμμόρφωσή της με νόμιμη υποχρέωση, σε έγχαρτο αρχείο και σε ηλεκτρονική βάση με υψηλά χαρακτηριστικά ασφαλείας με πρόσβαση αυστηρώς και μόνο σε εξουσιοδοτημένα πρόσωπα ή παρόχους υπηρεσιών στους οποίους αναθέτει την εκτέλεση συγκεκριμένων εργασιών για λογαριασμό της και οι οποίοι διενεργούν πράξεις επεξεργασίας προσωπικών δεδομένων.

Η Αναθέτουσα Αρχή θα προβεί σε συλλογή και επεξεργασία (π.χ. συλλογή, καταχώριση, οργάνωση, αποθήκευση, μεταβολή, διαγραφή, καταστροφή κ.λπ.), για τους ανωτέρω αναφερόμενους σκοπούς, των δεδομένων προσωπικού χαρακτήρα όπως: (α) επίσημων στοιχείων ταυτοποίησης, (β) στοιχείων επικοινωνίας, (γ) δεδομένων και πληροφοριών κοινωνικοασφαλιστικών και φορολογικών απαιτήσεων, (δ) γενικών πληροφοριών, (ε) στοιχείων

πληρωμής, χρηματοοικονομικών πληροφοριών και λογαριασμών, (στ) δεδομένων ειδικής κατηγορίας, των οποίων η συλλογή και επεξεργασία επιβάλλεται από τους όρους εκτέλεσης της σύμβασης, σκοπούς αρχειοθέτησης προς το δημόσιο συμφέρον, ή στατιστικούς σκοπούς.

Τα προσωπικά δεδομένα του Παραχωρησιούχου και των συνεργατών του (συμπεριλαμβανομένων των δανειζόντων εμπειρία/υπεργολάβων) αποθηκεύονται για χρονικό διάστημα ίσο με τη διάρκεια της εκτέλεσης της σύμβασης και μετά τη λήξη αυτής για χρονικό διάστημα πέντε ετών, για μελλοντικούς φορολογικούς-δημοσιονομικούς ή ελέγχους χρηματοδοτών ή άλλους προβλεπόμενους ελέγχους από την κείμενη νομοθεσία, εκτός εάν η νομοθεσία προβλέπει διαφορετική περίοδο διατήρησης. Σε περίπτωση εκκρεμοδικίας σχετικά με δημόσια σύμβαση, τα δεδομένα τηρούνται μέχρι το πέρας της εκκρεμοδικίας. Μετά τη λήξη των ανωτέρω περιόδων, τα προσωπικά δεδομένα θα καταστρέφονται.

Καθ' όλη την διάρκεια που η Αναθέτουσα Αρχή τηρεί και επεξεργάζεται τα προσωπικά δεδομένα ο Παραχωρησιούχος έχει το δικαίωμα πρόσβασης, φορητότητας, διόρθωσης, περιορισμού της επεξεργασίας, διαγραφής ή και εναντίωσης υπό συγκεκριμένες προϋποθέσεις, στην επεξεργασία δεδομένων προσωπικού χαρακτήρα.

Δεν επιτρέπεται η επεξεργασία δεδομένων προσωπικού χαρακτήρα για σκοπό διαφορετικό από αυτόν για τον οποίο έχουν συλλεχθεί, παρά μόνον υπό τους όρους και προϋποθέσεις του άρθρου 24 του ν. 4624/2019.

Η διαβίβαση δεδομένων προσωπικού χαρακτήρα από την Αναθέτουσα Αρχή σε άλλο δημόσιο φορέα επιτρέπεται σύμφωνα με το άρθρο 26 του ως άνω νόμου, εφόσον είναι απαραίτητο για την εκτέλεση των καθηκόντων της ή του τρίτου φορέα στον οποίο διαβιβάζονται τα δεδομένα και εφόσον πληρούνται οι προϋποθέσεις που επιτρέπουν την επεξεργασία, σύμφωνα με το άρθρο 24 του ίδιου νόμου.

Τα στοιχεία επικοινωνίας με τον υπεύθυνο για την προστασία των προσωπικών δεδομένων της Αναθέτουσας Αρχής είναι τα ακόλουθα (email ..... /τηλ. ....).

Β. Ως προς την επεξεργασία από τον Παραχωρησιούχο προσωπικών δεδομένων στο πλαίσιο εκτέλεσης των συμβατικών του υποχρεώσεων ισχύουν οι διατάξεις του άρθρου 28 του του Γενικού Κανονισμού για την προστασία δεδομένων (ΓΚΠΔ). Ειδικότερα, ισχύουν τα ακόλουθα:

ο Παραχωρησιούχος (εκτελών την επεξεργασία)

α) επεξεργάζεται τα δεδομένα προσωπικού χαρακτήρα μόνο βάσει καταγεγραμμένων εντολών της Αναθέτουσας Αρχής (υπεύθυνος επεξεργασίας),

β) διασφαλίζει ότι τα πρόσωπα που είναι εξουσιοδοτημένα να επεξεργάζονται τα δεδομένα προσωπικού χαρακτήρα έχουν αναλάβει δέσμευση τήρησης εμπιστευτικότητας ή τελούν υπό τη δέουσα κανονιστική υποχρέωση τήρησης εμπιστευτικότητας,

γ) λαμβάνει όλα τα απαιτούμενα μέτρα δυνάμει του άρθρου 32 του ΓΚΠΔ,

δ) τηρεί τους όρους που αναφέρονται στις παραγράφους 2 και 4 για την πρόσληψη άλλου εκτελούντος την επεξεργασία,

ε) λαμβάνει υπόψη τη φύση της επεξεργασίας και επικουρεί τον υπεύθυνο επεξεργασίας με τα κατάλληλα τεχνικά και οργανωτικά μέτρα, στον βαθμό που αυτό είναι δυνατό, για την εκπλήρωση της υποχρέωσης του υπευθύνου επεξεργασίας να απαντά σε αιτήματα για άσκηση των προβλεπόμενων στο κεφάλαιο ΙΙΙ δικαιωμάτων του υποκειμένου των δεδομένων,

στ) συνδράμει τον υπεύθυνο επεξεργασίας στη διασφάλιση της συμμόρφωσης προς τις υποχρεώσεις που απορρέουν από τα άρθρα 32 έως 36 του ΓΚΠΔ, λαμβάνοντας υπόψη τη φύση της επεξεργασίας και τις πληροφορίες που διαθέτει ο εκτελών την επεξεργασία,

ζ) κατ' επιλογή του υπευθύνου επεξεργασίας (Αναθέτουσα Αρχή), διαγράφει ή επιστρέφει όλα τα δεδομένα προσωπικού χαρακτήρα στον υπεύθυνο επεξεργασίας μετά το πέρας της παροχής υπηρεσιών επεξεργασίας και διαγράφει τα υφιστάμενα αντίγραφα, εκτός εάν το δίκαιο της Ένωσης ή του κράτους μέλους απαιτεί την αποθήκευση των δεδομένων προσωπικού χαρακτήρα,

η) θέτει στη διάθεση του υπευθύνου επεξεργασίας κάθε απαραίτητη πληροφορία προς απόδειξη της συμμόρφωσης προς τις υποχρεώσεις που θεσπίζονται στο παρόν άρθρο και επιτρέπει και διευκολύνει τους ελέγχους, περιλαμβανομένων των επιθεωρήσεων, που διενεργούνται από τον υπεύθυνο επεξεργασίας ή από άλλον ελεγκτή εντεταλμένο από τον υπεύθυνο επεξεργασίας.

ι) δεν προσλαμβάνει άλλον εκτελούντα την επεξεργασία χωρίς προηγούμενη ειδική ή γενική γραπτή άδεια του υπευθύνου επεξεργασίας.

Άρθρο 14  
Λοιποί όροι

Όλοι οι όροι της Διακήρυξης και των Εγγράφων της Σύμβασης, που σχετίζονται με την εκτέλεση της παρούσας, αποτελούν αναπόσπαστο τμήμα αυτής.

Το παρόν συμφωνητικό καταχωρίζεται στο ΚΗΜΔΗΣ αμελλητί, μετά την υπογραφή αυτού και σύμφωνα με τα ειδικότερα οριζόμενα στην περ. η της παρ. 1 του άρθρου 10 της ΚΥΑ ΚΗΜΔΗΣ (Β' 3075/2021).

Αφού συντάχθηκε η παρούσα σύμβαση σε δύο αντίτυπα [η αναφορά σε δύο αντίτυπα αφορά μόνο στην περίπτωση της ιδιόχειρης υπογραφής] αναγνώσθηκε και υπογράφηκε ως ακολούθως από τα συμβαλλόμενα μέρη.

ΟΙ ΣΥΜΒΑΛΛΟΜΕΝΟΙ

.....  
ΓΙΑ ΤΗΝ ΑΝΑΘΕΤΟΥΣΑ ΑΡΧΗ

.....  
ΓΙΑ ΤΟΝ ΠΑΡΑΧΩΡΗΣΙΟΥΧΟ

**ΠΑΡΑΡΤΗΜΑΤΑ**

**ΠΑΡΑΡΤΗΜΑ Ι – ΠΗΤΡΑ ΑΚΕΡΑΙΟΤΗΤΑΣ**

Δηλώνω/ούμε υπεύθυνα ότι σε όλα τα στάδια που προηγήθηκαν της κατακύρωσης της σύμβασης δεν ενήργησα/ενεργήσαμε αθέμιτα, παράνομα ή καταχρηστικά και δεσμεύομαι/όμαστε ότι θα εξακολουθήσω/ουμε να ενεργώ/ούμε κατ' αυτόν τον τρόπο κατά το στάδιο εκτέλεσης της σύμβασης αλλά και μετά τη λήξη αυτής.

Ειδικότερα ότι:

1) δεν διέθετα/διαθέταμε εσωτερική πληροφόρηση, πέραν των στοιχείων που περιήλθαν στη γνώση και στην αντίληψη μου/μας μέσω των εγγράφων της σύμβασης και στο πλαίσιο της συμμετοχής μου/μας στη διαδικασία σύναψης της σύμβασης και των προκαταρκτικών διαβουλεύσεων στις οποίες συμμετείχα/με και έχουν δημοσιοποιηθεί.

2) δεν πραγματοποίησα/ήσαμε ενέργειες νόθευσης του ανταγωνισμού μέσω χειραγώγησης των προσφορών, είτε ατομικώς είτε σε συνεργασία με τρίτους, κατά τα οριζόμενα στο δίκαιο του ανταγωνισμού.

3) δεν διενήργησα/διενεργήσαμε ούτε θα διενεργήσω/ήσουμε πριν, κατά τη διάρκεια ή και μετά τη λήξη της σύμβασης παράνομες πληρωμές για διευκολύνσεις, εξυπηρετήσεις ή υπηρεσίες που αφορούν τη σύμβαση και τη διαδικασία ανάθεσης.

4) δεν πρόσφερα/προσφέραμε ούτε θα προσφέρω/ουμε πριν, κατά τη διάρκεια ή και μετά τη λήξη της σύμβασης, άμεσα ή έμμεσα, οποιαδήποτε υλική εύνοια, δώρο ή αντάλλαγμα σε υπαλλήλους ή μέλη συλλογικών οργάνων της Αναθέτουσας Αρχής, καθώς και συζύγους και συγγενείς εξ αίματος ή εξ αγχιστείας, κατ' ευθεία μεν γραμμή απεριορίστως, εκ πλαγίου δε έως και τέταρτου βαθμού ή συνεργάτες αυτών ούτε χρησιμοποίησα/χρησιμοποίησαμε ή θα χρησιμοποιήσω/χρησιμοποιήσουμε τρίτα πρόσωπα, για να διοχετεύσουν χρηματικά ποσά στα προαναφερόμενα πρόσωπα.

5) δεν θα επιχειρήσω/ουμε να επηρεάσω/ουμε με αθέμιτο τρόπο τη διαδικασία λήψης αποφάσεων της Αναθέτουσας Αρχής, ούτε θα παράσχω-ουμε παραπλανητικές πληροφορίες οι οποίες ενδέχεται να επηρεάσουν ουσιωδώς τις αποφάσεις της Αναθέτουσας Αρχής καθ' όλη τη διάρκεια της εκτέλεσης της σύμβασης αλλά και μετά τη λήξη της,

6) δεν έχω/ουμε προβεί ούτε θα προβώ/ούμε, άμεσα (ο ίδιος) ή έμμεσα (μέσω τρίτων προσώπων), σε οποιαδήποτε πράξη ή παράλειψη [εναλλακτικά: ότι δεν έχω-ουμε εμπλακεί και δεν θα εμπλακώ-ουμε σε οποιαδήποτε παράτυπη, ανέντιμη ή απατηλή συμπεριφορά (πράξη ή παράλειψη)] που έχει ως στόχο την παραπλάνηση [/εξαπάτηση] οποιουδήποτε προσώπου ή οργάνου της Αναθέτουσας Αρχής εμπλεκόμενου σε οποιαδήποτε διαδικασία σχετική με την εκτέλεση της σύμβασης (όπως ενδεικτικά στις διαδικασίες παρακολούθησης και παραλαβής), την απόκρυψη πληροφοριών από αυτό, τον εξαναγκασμό αυτού σε ή/και την αθέμιτη απόσπαση από αυτό ρητής ή σιωπηρής συγκατάθεσης στην παραβίαση ή παράκαμψη νομίμων ή

συμβατικών υποχρεώσεων που σχετίζονται με την εκτέλεση της σύμβασης, ή τυχόν έγκρισης, θετικής γνώμης ή απόφασης παραλαβής (μέρους ή όλου) του συμβατικού αντικείμενου ή/και καταβολής (μέρους ή όλου) του συμβατικού τιμήματος,

7) ότι θα απέχω/ουμε από οποιαδήποτε εν γένει συμπεριφορά που συνιστά σοβαρό επαγγελματικό παράπτωμα και θα μπορούσε να θέσει εν αμφιβόλω την ακεραιότητά μου-μας,

8) ότι θα δηλώσω/ουμε στην Αναθέτουσα Αρχή, αμελλητί με την περιέλευση σε γνώση μου/μας, οποιαδήποτε κατάσταση (ακόμη και ενδεχόμενη) σύγκρουσης συμφερόντων (προσωπικών, οικογενειακών, οικονομικών, πολιτικών ή άλλων κοινών συμφερόντων, συμπεριλαμβανομένων και αντικρουόμενων επαγγελματικών συμφερόντων) μεταξύ των νομίμων ή εξουσιοδοτημένων εκπροσώπων μου-μας, υπαλλήλων ή συνεργατών μου-μας που χρησιμοποιούνται για την εκτέλεση της σύμβασης (συμπεριλαμβανομένων και των υπεργολάβων μου) με μέλη του προσωπικού της Αναθέτουσας Αρχής που εμπλέκονται καθ' οιονδήποτε τρόπο στη διαδικασία εκτέλεσης της σύμβασης ή/και μπορούν να επηρεάσουν την έκβαση και τις αποφάσεις της Αναθέτουσας Αρχής περί την εκτέλεσή της, συμπεριλαμβανομένων των μελών των αποφαινόμενων ή/και γνωμοδοτικών οργάνων αυτής, ή/και των μελών των οργάνων διοίκησής της ή/και των συζύγων και συγγενών εξ αίματος ή εξ αγχιστείας, κατ' ευθεία μεν γραμμή απεριορίστως, εκ πλαγίου δε έως και τετάρτου βαθμού των παραπάνω προσώπων, οποτεδήποτε και εάν η κατάσταση αυτή σύγκρουσης συμφερόντων προκύψει κατά τη διάρκεια εκτέλεσης της σύμβασης και μέχρι τη λήξη της.

9) [Σε περίπτωση χρησιμοποίησης υπεργολάβου]

Ο υπεργολάβος ..... έλαβα γνώση της παρούσας ρήτρας ακεραιότητας και ευθύνομαι/ευθυνόμαστε για την τήρηση και από αυτόν απασών των υποχρεώσεων που περιλαμβάνονται σε αυτή.

Υπογραφή/Σφραγίδα

Ο/η ..... (σε περίπτωση φυσικού προσώπου/ ατομικής επιχείρησης) ή το νομικό πρόσωπο.....με την επωνυμία .....και με το διακριτικό τίτλο «.....», που εδρεύει ..... (. ΑΦΜ: ....., ΔΟΥ: ....., Τ.Κ. ...., νομίμως εκπροσωπούμενο (μόνο για νομικά πρόσωπα) από τον .....

**ΠΑΡΑΡΤΗΜΑ ΙΙ – ΠΡΑΚΤΙΚΟ ΕΓΚΑΤΑΣΤΑΣΗΣ ΚΑΙ ΠΡΑΚΤΙΚΟ ΚΑΤΑΓΡΑΦΗΣ ΚΑΙ ΠΑΡΑΔΟΣΗΣ  
 ΕΞΟΠΛΙΣΜΟΥ**

[...]

Αθήνα, 29 Δεκεμβρίου 2025  
Ο Πρόεδρος του Διοικητικού Συμβουλίου του  
Οργανισμού Μεγάρου Μουσικής Αθηνών

Νικόλαος Ε. Πιμπλής