

Μελέτη, Χρηματοδότηση, Κατασκευή,  
Συντήρηση και Λειτουργία Φοιτητικών  
Εστιών, Φοιτητικού Εστιατορίου,  
Εκπαιδευτικών Αμφιθεάτρων  
και Χώρων Πολιτισμού με ΣΔΙΤ

**Α' ΦΑΣΗ ΔΙΑΓΩΝΙΣΜΟΥ**



ΔΗΜΟΣΙΟΣ ΔΙΕΘΝΗΣ ΔΙΑΓΩΝΙΣΜΟΣ  
ΜΕ ΤΗ ΔΙΑΔΙΚΑΣΙΑ ΤΟΥ ΑΝΤΑΓΩΝΙΣΤΙΚΟΥ ΔΙΑΛΟΓΟΥ  
ΓΙΑ ΤΗΝ ΑΝΑΘΕΣΗ ΣΥΜΒΑΣΗΣ ΣΥΜΠΡΑΞΗΣ ΔΗΜΟΣΙΟΥ ΚΑΙ ΙΔΙΩΤΙΚΟΥ ΤΟΜΕΑ  
ΜΕΣΩ ΤΟΥ ΕΘΝΙΚΟΥ ΣΥΣΤΗΜΑΤΟΣ ΗΛΕΚΤΡΟΝΙΚΩΝ ΔΗΜΟΣΙΩΝ ΣΥΜΒΑΣΕΩΝ (ΕΣΗΔΗΣ)

Μελέτη, Χρηματοδότηση, Κατασκευή, Συντήρηση και Λειτουργία Φοιτητικών Εστιών, Φοιτητικού  
Εστιατορίου, Εκπαιδευτικών Αμφιθεάτρων και Χώρων Πολιτισμού με ΣΔΙΤ

**Α' ΦΑΣΗ ΔΙΑΓΩΝΙΣΜΟΥ**

Πρόσκληση Υποβολής Εκδήλωσης Ενδιαφέροντος

Ημερομηνία αποστολής σχετικής Προκήρυξης Σύμβασης στην  
Υπηρεσία Εκδόσεων της Ευρωπαϊκής Ένωσης: 28-01-2026  
(Αρ. Προκήρυξης: 2026/68377-2026) ΑΔΑΜ: 26PROC018457378

Καταχωρήθηκε στο Κεντρικό Ηλεκτρονικό Μητρώο Δημοσίων Συμβάσεων (ΚΗΜΔΗΣ)

**Φυλή, Φεβρουάριος 2026**

Αριθμός πρωτοκόλλου : 39/10-02-2026

**Α' ΦΑΣΗ ΔΙΑΓΩΝΙΣΜΟΥ**  
**ΠΡΟΣΚΛΗΣΗ ΥΠΟΒΟΛΗΣ ΕΚΔΗΛΩΣΗΣ ΕΝΔΙΑΦΕΡΟΝΤΟΣ**

## Πίνακας Περιεχομένων

|                 |  |           |
|-----------------|--|-----------|
| <b>ΑΡΘΡΟ 1</b>  | <b>ΓΕΝΙΚΕΣ ΠΛΗΡΟΦΟΡΙΕΣ</b>   | <b>5</b>  |
| <b>ΑΡΘΡΟ 2</b>  | <b>ΟΡΙΣΜΟΙ</b>   | <b>17</b> |
| <b>ΑΡΘΡΟ 3</b>  | <b>ΠΕΡΙΓΡΑΦΗ ΤΗΣ ΣΥΜΠΡΑΞΗΣ</b>   | <b>17</b> |
| <b>ΑΡΘΡΟ 4</b>  | <b>ΕΠΙΣΚΟΠΗΣΗ ΤΗΣ ΔΙΑΔΙΚΑΣΙΑΣ ΑΝΑΘΕΣΗΣ</b>   | <b>21</b> |
| 4.6.            | Γλώσσα του Διαγωνισμού   | 25        |
| 4.7.            | Παροχή πληροφοριών και διευκρινίσεων   | 26        |
| <b>ΑΡΘΡΟ 5</b>  | <b>ΚΡΙΤΗΡΙΑ ΑΝΑΘΕΣΗΣ</b>   | <b>26</b> |
| <b>ΑΡΘΡΟ 6</b>  | <b>ΔΙΚΑΙΩΜΑ ΣΥΜΜΕΤΟΧΗΣ</b>   | <b>27</b> |
| 6.3.            | Μεταβολές στη σύνθεση του Προεπιλεγέντος   | 30        |
| <b>ΑΡΘΡΟ 7</b>  | <b>ΚΡΙΤΗΡΙΑ ΠΟΙΟΤΙΚΗΣ ΕΠΙΛΟΓΗΣ</b>   | <b>32</b> |
| <b>7.1</b>      | <b>ΕΙΣΑΓΩΓΗ</b>  | <b>32</b> |
| 7.3.            | Κριτήρια Χρηματοοικονομικής και Οικονομικής Επάρκειας                                      | 38        |
| 7.3.1.          | Χρηματοοικονομική και οικονομική επάρκεια του Υποψηφίου                                    | 39        |
| 7.4.2.          | Ειδική εμπειρία του Κατασκευαστή   | 42        |
| 7.4.3.          | Ειδική Εμπειρία του Διαχειριστή  | 42        |
| 7.5.3.          | Καταλληλότητα του Μελετητή για την Άσκηση της Επαγγελματικής Δραστηριότητας                | 45        |
| 7.5.4.          | Καταλληλότητα του Διαχειριστή για την Άσκηση της Επαγγελματικής Δραστηριότητας             | 46        |
| <b>ΑΡΘΡΟ 8</b>  | <b>ΕΠΙΚΛΗΣΗ ΠΟΡΩΝ ΤΡΙΤΩΝ ΦΟΡΕΩΝ</b>  | <b>47</b> |
| <b>ΑΡΘΡΟ 9</b>  | <b>ΠΕΡΙΕΧΟΜΕΝΟ ΤΟΥ ΦΑΚΕΛΟΥ ΕΚΔΗΛΩΣΗΣ ΕΝΔΙΑΦΕΡΟΝΤΟΣ</b>                                     | <b>48</b> |
| 9.1.            | Γενικά   | 49        |
| 9.2.            | Υποφάκελος Α' (Τμήμα Ι) - Επιστολή Εκδήλωσης Ενδιαφέροντος                                 | 52        |
| 9.7.            | Υποφάκελος Ε' - Τεκμηρίωση της Καταλληλότητας για την Άσκηση Επαγγελματικής Δραστηριότητας | 63        |
| <b>ΑΡΘΡΟ 10</b> | <b>ΑΠΟΔΕΙΚΤΙΚΑ ΜΕΣΑ</b>  | <b>66</b> |
| <b>ΑΡΘΡΟ 11</b> | <b>ΥΠΟΒΟΛΗ ΤΟΥ ΦΑΚΕΛΟΥ ΕΚΔΗΛΩΣΗΣ ΕΝΔΙΑΦΕΡΟΝΤΟΣ</b>   | <b>67</b> |
| 11.3.           | Έγχαρτη υποβολή  | 69        |
| <b>ΑΡΘΡΟ 12</b> | <b>ΔΙΑΔΙΚΑΣΙΑ ΑΞΙΟΛΟΓΗΣΗΣ</b>  | <b>70</b> |
| 12.2.           | Διευκρινίσεις  | 70        |
| 12.3.           | Έλεγχος και αξιολόγηση   | 71        |
| <b>ΑΡΘΡΟ 13</b> | <b>ΜΑΤΑΙΩΣΗ ΤΟΥ ΔΙΑΓΩΝΙΣΜΟΥ</b>  | <b>72</b> |
| <b>ΑΡΘΡΟ 14</b> | <b>ΠΡΟΔΙΚΑΣΤΙΚΗ ΠΡΟΣΦΥΓΗ - ΔΙΚΑΣΤΙΚΗ ΠΡΟΣΤΑΣΙΑ</b>   | <b>73</b> |
| <b>ΑΡΘΡΟ 15</b> | <b>ΕΦΑΡΜΟΣΤΕΑ ΝΟΜΟΘΕΣΙΑ</b>  | <b>75</b> |
| <b>ΑΡΘΡΟ 16</b> | <b>ΓΕΝΙΚΕΣ ΔΙΑΤΑΞΕΙΣ</b>   | <b>78</b> |



Μελέτη, Χρηματοδότηση, Κατασκευή, Συντήρηση και Λειτουργία Φοιτητικών Εστιών, Φοιτητικού  
Εστιατορίου, Εκπαιδευτικών Αμφιθεάτρων και Χώρων Πολιτισμού με ΣΔΙΤ

**Α' ΦΑΣΗ ΔΙΑΓΩΝΙΣΜΟΥ**  
**ΠΡΟΣΚΛΗΣΗ ΥΠΟΒΟΛΗΣ ΕΚΔΗΛΩΣΗΣ ΕΝΔΙΑΦΕΡΟΝΤΟΣ**

---

**Άρθρο 1      Γενικές Πληροφορίες**

**1.1.      Προκήρυξη σύμβασης Σύμπραξης Δημόσιου και Ιδιωτικού Τομέα (Σ.Δ.Ι.Τ.)**

Η Αναπτυξιακή Μονοπρόσωπη Ανώνυμη Εταιρεία του Δήμου Φυλής Μ.Α.Ε., προκηρύσσει δημόσιο διεθνή ηλεκτρονικό διαγωνισμό, με τη διαδικασία του Ανταγωνιστικού Διαλόγου, για την επιλογή Ιδιωτικού Φορέα Σύμπραξης για την εκτέλεση του έργου «Μελέτη, Χρηματοδότηση, Κατασκευή, Συντήρηση και Λειτουργία Φοιτητικών Εστιών, Φοιτητικού Εστιατορίου, Εκπαιδευτικών Αμφιθεάτρων και Χώρων Πολιτισμού με ΣΔΙΤ» και προσκαλεί τους ενδιαφερόμενους οικονομικούς φορείς να υποβάλουν Φάκελο Εκδήλωσης Ενδιαφέροντος (Α' Φάση του Διαγωνισμού) μέσω του Εθνικού Συστήματος Ηλεκτρονικών Δημοσίων Συμβάσεων (στο εξής το «Ε.Σ.Η.ΔΗ.Σ.»), σύμφωνα με τα οριζόμενα στην παρούσα Πρόσκληση και τα Παραρτήματα που τη συνοδεύουν, προκειμένου, όσοι από αυτούς επιλεγούν στην Α' Φάση, να συμμετάσχουν στη συνέχεια της διαδικασίας του Διαγωνισμού. Η υπαγωγή της υπόψη σύμπραξης στις διατάξεις του ν. 3389/2005, όπως ισχύει, έχει εγκριθεί με απόφαση της Διυπουργικής Επιτροπής Συμπράξεων Δημόσιου και Ιδιωτικού Τομέα (Δ.Ε.Σ.Δ.Ι.Τ.) που ενσωματώνεται στα Πρακτικά Συνεδρίασης με αρ. 87/20.12.2022 (ΑΔΑ: 6ΤΒΓ46ΜΤΛΡ-ΕΛΟ), σύμφωνα με τις διατάξεις του άρθρου 3 του ν. 3389/2005. Με την ίδια απόφαση εγκρίθηκε η ένταξη στο Πρόγραμμα Δημοσίων Επενδύσεων του καταβλητέου στους Ιδιωτικούς Φορείς συμβατικού ανταλλάγματος, κατά τα ειδικότερα εκεί προβλεπόμενα. Η παρούσα Πρόσκληση εγκρίθηκε δυνάμει της υπ' αριθμ. 36/13/23.12.2024 απόφασης της Αναπτυξιακής Μονοπρόσωπης Ανώνυμης Εταιρείας του Δήμου Φυλής Μ.Α.Ε. (ΑΔΑ: ΨΒΞΓ46ΝΠ41-803). Περαιτέρω, η παρούσα Πρόσκληση εγκρίθηκε δυνάμει της υπ' αριθμ. 229/54/23-12-2024 απόφασης του Δήμου Φυλής (ΑΔΑ: 9ΚΧΞΩΗΤ-ΗΘΛ) και της υπ' αριθμ. 25/3-12-2025 απόφασης του Συμβουλίου Διοίκησης του Πανεπιστημίου Δυτικής Αττικής (ΑΔΑ: Ψ6ΥΖ46Μ9ΞΗ-666).

**1.2. Στοιχεία Αναθέτουσας Αρχής**

|                                 |  |
|---------------------------------|--|
| Αναθέτουσα Αρχή                 | Αναπτυξιακή Μονοπρόσωπη Ανώνυμη Εταιρεία του Δήμου Φυλής Μ.Α.Ε.  |
| Αρμόδια υπηρεσιακή μονάδα       | Διεύθυνση Τεχνικών Υπηρεσιών                                     |
| Διεύθυνση                       | Οδός Αχαρνών αρ. 61, ΤΚ 133 41 Άνω Λιόσια ΝΥΤΣ<br>κωδικός: ΕΛ306 |
| Στοιχεία επαφής                 | Τηλέφωνο +30 210 2474067<br>e-mail aedf@fyli.gr                  |
| Πρόσωπο αρμόδιο για επικοινωνία | Γιώργος Οικονομόπουλος   |

**1.3. Η Αναπτυξιακή Μονοπρόσωπη Ανώνυμη Εταιρεία του Δήμου Φυλής Μ.Α.Ε. το Πανεπιστήμιο Δυτικής Αττικής (ΠΑΔΑ) και ο Δήμος Φυλής**

**1.3.1.** Η Αναπτυξιακή Μονοπρόσωπη Ανώνυμη Εταιρεία του Δήμου Φυλής Μ.Α.Ε. είναι ανώνυμη εταιρεία (νομικό πρόσωπο ιδιωτικού δικαίου) και συστάθηκε την 13.8.2020 από τον Δήμο Φυλής στο πλαίσιο των διατάξεων των άρθρων 182 – 184 του ν. 4555/2018, των άρθρων 225, 252 – 253, 265 και 268 του ν. 3463/2006 καθώς και του κ.ν. 2190/1920, του ν. 3607/2007 και του ν. 4548/2018 και καταχωρήθηκε στο Γενικό Εμπορικό Μητρώο (Γ.Ε.ΜΗ.) με αρ. 155929701000. Έχει έδρα τον Δήμο Φυλής (οδός Αχαρνών αρ. 61, ΤΚ 13341).

**1.3.2.** Σύμφωνα με το ισχύον καταστατικό της, η Αναπτυξιακή Μονοπρόσωπη Ανώνυμη Εταιρεία του Δήμου Φυλής Μ.Α.Ε. έχει σκοπό την αξιοποίηση και διαχείριση των εν γένει υποδομών του Δήμου, την εκμετάλλευση κοινοχρήστων χώρων και την εκτέλεση κατασκευαστικών έργων και περιλαμβάνει, μεταξύ άλλων, την κατασκευή και συντήρηση έργων υποδομής και εν γένει τεχνικών έργων κάθε είδους στην περιοχή του Δήμου Φυλής, καθώς και την ανάληψη παρομοίων έργων σε άλλους Δήμους ή από άλλα Ν.Π.Ι.Δ. και Ν.Π.Δ.Δ., τη διαχείριση και εκμετάλλευση, υποδομών πολιτισμού και αναψυχής και διασκέδασης, χώρων και εγκαταστάσεων παροχής και άσκησης, αθλητικών και πολιτιστικών υπηρεσιών, που έχει στην ιδιοκτησία της ή που της παραχωρούνται από τον Δήμο Φυλής.

**1.3.3.** Βάσει του Ν.3582/2010 – Πρόγραμμα Καλλικράτης και του Ν.4555/2018 – Πρόγραμμα Κλεισθένης, αρμόδια για την εκτέλεση και παρακολούθηση κάθε σκέλους του έργου (μελέτη - προϋπολογισμός κ.ο.κ.) θα είναι η Διεύθυνση Τεχνικών Υπηρεσιών της Αναπτυξιακής Μονοπρόσωπης Ανώνυμης

Εταιρείας του Δήμου Φυλής Μ.Α.Ε., με τα αντίστοιχα τμήματά της.

- 1.3.4.** Το Πανεπιστήμιο Δυτικής Αττικής ιδρύθηκε δυνάμει του ν. 4521/2018. Η ίδρυση του νεοσύστατου Πανεπιστημιακού ιδρύματος προήλθε μέσω της διαδικασίας συγχώνευσης του ΤΕΙ Αθήνας και του ΑΕΙ Πειραιά Τεχνολογικού Τομέα. Το 2019 εντάχθηκε στο νεοϊδρυθέν Πανεπιστήμιο η Εθνική Σχολή Δημόσιας Υγείας. Το Πανεπιστήμιο Δυτικής Αττικής φιλοξενείται σε τρεις Πανεπιστημιούπολεις εντός της μητροπολιτικής περιοχής της Αθήνας. Η Πανεπιστημιούπολη Άλσους Αιγάλεω βρίσκεται εντός των διοικητικών ορίων του Δήμου Αιγάλεω, περιστοιχιζόμενη από τις οδούς Μήλου, Αγ. Σπυρίδωνος, Δημητσάνης και Εδέσσης. Η Πανεπιστημιούπολη Αρχαίου Ελαιώνα βρίσκεται στη Δυτική Αττική στον Δήμο Αιγάλεω, επί των οδών Π. Ράλλη και Θηβών στα όρια του ιστορικού ελαιώνα των Αθηνών, όπου δίδασκαν οι αρχαίοι Αθηναίοι φιλόσοφοι. Τέλος, η Πανεπιστημιούπολη Αθήνας βρίσκεται στον Δήμο Αθηναίων επί της οδού Λεωφόρου Αλεξάνδρας και στεγάζεται στις εγκαταστάσεις της πρώην Εθνικής Σχολής Δημόσιας Υγείας σε ένα κτίριο ιδιαίτερης ιστορικής αξίας, το οποίο έχει χαρακτηριστεί πριν από λίγα χρόνια ως διατηρητέο.
- 1.3.5.** Στις 30.09.2022, το Πανεπιστήμιο Δυτικής Αττικής (ΠΑΔΑ), ο Δήμος Φυλής και η Αναθέτουσα Αρχή συνήψαν Προγραμματική Σύμβαση για την ωρίμανση και την διενέργεια της διαδικασίας υπαγωγής στις διατάξεις του ν. 3389/2005 του Έργου «Μελέτη, Χρηματοδότηση, Κατασκευή, Συντήρηση και Λειτουργία Φοιτητικών Εστιών, Φοιτητικού Εστιατορίου, Εκπαιδευτικών Αμφιθεάτρων και Χώρων Πολιτισμού με ΣΔΙΤ», σύμφωνα με την οποία το Έργο συνίσταται στην ανάπτυξη εκπαιδευτικών υποδομών όπως φοιτητικές εστίες και συνοδοί χώροι εστίασης φοιτητών (οι «Φοιτητικές Εστίες» ή «Υποέργο 1») και χώροι πολιτισμού (το «Πολιτιστικό Κέντρο» ή «Υποέργο 2») σε ακίνητο που θα εισφέρει ο Δήμος Φυλής, ο σχεδιασμός των παρεμβάσεων επιχειρεί να διαμορφώσει ένα «ανοικτό» στη Δ.Ε. Άνω Λιοσίων πανεπιστημιακό συγκρότημα, το οποίο θα αποτελεί έναν χώρο ώσμωσης και δημιουργίας με στόχο την άσκηση κοινωνικής πολιτικής υπέρ των οικονομικά αδύναμων φοιτητών, την ανάπτυξη εκπαιδευτικών και ερευνητικών υποδομών που προωθούν την δημιουργικότητα, την καινοτομία, την διεθνοποίηση και την σύνδεση του Πανεπιστημίου Δυτικής Αττικής με την κοινωνία, την αποκέντρωση δραστηριοτήτων και την αναζωογόνηση, ανασυγκρότηση και αναβάθμιση του αστικού ιστού του Δήμου Φυλής. Σύμφωνα με Προγραμματική Σύμβαση: (Α) Η Αναθέτουσα Αρχή έχει, μεταξύ άλλων, αναλάβει την σύνταξη τευχών δημοπράτησης, περιλαμβανομένων, ενδεικτικά, των προδιαγραφών του Έργου, των προδιαγραφών αποτελέσματος, του μηχανισμού πληρωμών και των σχετικών συμβατικών κειμένων ύστερα από έγκριση από τους Κυρίους του Έργου, (Β) Το Πανεπιστήμιο Δυτικής Αττικής γνωμοδοτεί επί του περιεχομένου των τευχών δημοπράτησης αναφορικά με το Υποέργο 1 και (Γ) ο Δήμος Φυλής γνωμοδοτεί επί του περιεχομένου των τευχών δημοπράτησης αναφορικά με το Υποέργο 2.

**1.4. Επιτροπή Διενέργειας Διαγωνισμού**

- 1.4.1.** Με απόφαση της Αναθέτουσας Αρχής συστήνεται η Επιτροπή Διενέργειας Διαγωνισμού, ως το αρμόδιο γνωμοδοτικό όργανο του Διαγωνισμού, σύμφωνα με τις διατάξεις του άρθρου 221 του ν. 4412/2016 και του ν. 3389/2005, υπό την επιφύλαξη των διατάξεων της παραγράφου 7 του άρθρου 1 του ν. 4412/2016.
- 1.4.2.** Στην παρούσα Φάση του Διαγωνισμού, η Επιτροπή Διενέργειας Διαγωνισμού έχει την ευθύνη της αποσφράγισης, του ελέγχου και της αξιολόγησης των Φακέλων Εκδήλωσης Ενδιαφέροντος των Υποψηφίων κατά τα οριζόμενα στην παρούσα Πρόσκληση. Στο πλαίσιο αυτής της αρμοδιότητας, η Επιτροπή Διενέργειας Διαγωνισμού συντάσσει σχετικά Πρακτικά στα οποία διατυπώνει την εισήγησή της προς την Αναθέτουσα Αρχή, προς την οποία και τα διαβιβάζει για τη λήψη της σχετικής απόφασης.
- 1.4.3.** Η Αναθέτουσα Αρχή και η Επιτροπή Διενέργειας Διαγωνισμού δύνανται να υποβοηθούνται στο έργο τους κατά την εξέταση και αξιολόγηση των Φακέλων Εκδήλωσης Ενδιαφέροντος των Υποψηφίων από κατάλληλους, κατά περίπτωση, Συμβούλους της Αναθέτουσας Αρχής.

**1.5. Σύμβουλοι**

Η Αναθέτουσα Αρχή, για τις ανάγκες του Διαγωνισμού, υποστηρίζεται από εξειδικευμένους συμβούλους, για την υποβοήθησή της σε νομικά, χρηματοοικονομικά και τεχνικά θέματα, μέχρι και την ολοκλήρωση του συνόλου της διαγωνιστικής διαδικασίας (Α' Φάση και Β' Φάση του Διαγωνισμού).

Επικεφαλής της Ομάδας Συμβούλων καθώς και Τεχνικός και Χρηματοοικονομικός Σύμβουλος είναι η Εταιρεία PLANET Α.Ε., Νομικός Σύμβουλος είναι η Εταιρεία Δικηγόρων Ζέμπερης, Μαρκεζίνης, Λάμπρου & Συνεργάτες, Περιβαλλοντικός και Κοινωνικός Σύμβουλος είναι η Εταιρεία EXERGIA Α.Ε. Η Ευρωπαϊκή Τράπεζα Ανασυγκρότησης και Ανάπτυξης (EBRD) χρηματοδοτεί το έργο των Συμβούλων στο πλαίσιο του Μηχανισμού Προετοιμασίας ΣΔΙΤ της Ελλάδας σε συνέχεια της Συμφωνίας Συνεργασίας με την Ελληνική Κυβέρνηση.

**1.6. Μεταβολές**

Οποιαδήποτε μεταβολή, μετασχηματισμός, υποκατάσταση ή διαδοχή της Αναθέτουσας Αρχής ή των οργάνων και υπηρεσιών που αναφέρονται στην παρούσα Πρόσκληση δεν επηρεάζει την εξέλιξη της διαδικασίας ανάθεσης. Στην περίπτωση αυτή, η Αναθέτουσα Αρχή θα ενημερώσει σχετικά τους

συμμετέχοντες στη διαδικασία ανάθεσης.

### **1.7. Προσωπικά δεδομένα**

Η Αναθέτουσα Αρχή επέχει θέση υπεύθυνου επεξεργασίας σχετικά με τα δεδομένα προσωπικού χαρακτήρα φυσικών προσώπων, τα οποία θα συλλεγούν στο πλαίσιο του Διαγωνισμού και η επεξεργασία των εν λόγω δεδομένων γίνεται σύμφωνα με τις διατάξεις της εθνικής και ενωσιακής νομοθεσίας περί προστασίας προσωπικών δεδομένων, όπως εκάστοτε ισχύει, ειδικότερα δε του ν. 4264/2019 (ΦΕΚ Α 137/29.08.2019) και του Κανονισμού (ΕΕ) 2016/679 του Ευρωπαϊκού Κοινοβουλίου και του Συμβουλίου, της 27ης Απριλίου 2016, για την προστασία των φυσικών προσώπων έναντι της επεξεργασίας των δεδομένων προσωπικού χαρακτήρα και για την ελεύθερη κυκλοφορία των δεδομένων αυτών και την κατάργηση της Οδηγίας 95/46/ΕΚ (Γενικός Κανονισμός για την Προστασία Δεδομένων). Τα εν λόγω προσωπικά δεδομένα μπορούν να κοινοποιηθούν σε φορείς, στους οποίους η Αναθέτουσα Αρχή αναθέτει την εκτέλεση συγκεκριμένου έργου για λογαριασμό της, δηλαδή στην Επιτροπή Διενέργειας Διαγωνισμού, στους Συμβούλους, στα υπηρεσιακά στελέχη και στους λοιπούς εν γένει προστηθέντες της, υπό τον όρο της τήρησης σε κάθε περίπτωση του απορρήτου και της ασφάλειας των δεδομένων, στο πλαίσιο των νομίμων δραστηριοτήτων τους, καθώς και σε δημόσιους φορείς και δικαστικές αρχές, στο πλαίσιο των αρμοδιοτήτων τους. Σκοπός της επεξεργασίας είναι η αξιολόγηση των Φακέλων Εκδήλωσης Ενδιαφέροντος, των Φακέλων Συμμετοχής σε Διάλογο καθώς και των Δεσμευτικών Προσφορών κατά την Β' Φάση του Διαγωνισμού, η διεξαγωγή του Διαλόγου, η εκπλήρωση των εκ του νόμου υποχρεώσεων της Αναθέτουσας Αρχής, η ενημέρωση των Υποψηφίων σχετικά με την αξιολόγηση των υποβληθέντων Φακέλων τους, καθώς και των Δεσμευτικών Προσφορών τους, η σύναψη και η εκτέλεση της Σύμβασης Σύμπραξης καθώς και η εν γένει ασφάλεια και προστασία των συναλλαγών. Τα φυσικά πρόσωπα που συμμετέχουν στον Διαγωνισμό τα ίδια ή ως νόμιμοι εκπρόσωποι ενός νομικού προσώπου ή ως εκπρόσωποι μιας Ένωσης προσώπων, συγκατατίθενται στην επεξεργασία των ανωτέρω προσωπικών τους δεδομένων για τους ορισθέντες σκοπούς και διατηρούν όλα τα εκ του νόμου δικαιώματά τους περί πρόσβασης, διόρθωσης, εναντίωσης στην επεξεργασία και ανάκλησης της συγκατάθεσής τους. Περισσότερες πληροφορίες σε σχέση με την επεξεργασία δεδομένων προσωπικού χαρακτήρα καθώς και πρότυπο εντύπου συγκατάθεσης για την επεξεργασία δεδομένων προσωπικού χαρακτήρα περιλαμβάνονται στο **ΠΑΡΑΡΤΗΜΑ 8**.

### **1.8. Δημοσιότητα**

- 1.8.1.** Προκήρυξη της Σύμβασης Σύμπραξης απεστάλη με ηλεκτρονικά μέσα για δημοσίευση στην Υπηρεσία Εκδόσεων της Ευρωπαϊκής Ένωσης την 28.01.2026
- 1.8.2.** Η προκήρυξη Σύμβασης Σύμπραξης και το πλήρες κείμενο της παρούσας Πρόσκλησης καταχωρήθηκαν στο Κεντρικό Ηλεκτρονικό Μητρώο Δημοσίων Συμβάσεων (ΚΗΜΔΗΣ).
- 1.8.3.** Η παρούσα Πρόσκληση και τα λοιπά έγγραφα της Σύμβασης Σύμπραξης αναρτήθηκαν στη Διαδικτυακή Πύλη ([www.promitheus.gov.gr](http://www.promitheus.gov.gr)) του ΟΠΣ ΕΣΗΔΗΣ και είναι προσβάσιμα υπό τον Συστημικό Αύξοντα Αριθμό: 219123
- 1.8.4.** Η παρούσα Πρόσκληση αναρτήθηκε στην ιστοσελίδα της Αναθέτουσας Αρχής [www.fyli.gr](http://www.fyli.gr) στο πρόγραμμα "Διαύγεια" ([diangeia.gov.gr](http://diangeia.gov.gr)) και στον εθνικό τύπο. Τα έξοδα των εκ της κείμενης νομοθεσίας απαραίτητων δημοσιεύσεων στον εθνικό τύπο, βαρύνουν τον Ανάδοχο.

## Άρθρο 2 Ορισμοί

- 2.1.** Για τους σκοπούς της παρούσας Πρόσκλησης Εκδήλωσης Ενδιαφέροντος, οι παρακάτω όροι θα έχουν την ακόλουθη σημασία:
- 2.1.1.** **«Αναθέτουσα Αρχή»:** είναι η Αναπτυξιακή Μονοπρόσωπη Ανώνυμη Εταιρεία του Δήμου Φυλής Μ.Α.Ε., όπως ορίζεται στην παρ. 1.2 της παρούσας.
- 2.1.2.** **«Αντίκλητος»:** είναι το πρόσωπο που θα οριστεί ως υπεύθυνος επικοινωνίας εκ μέρους του Υποψηφίου, σύμφωνα με όσα αναφέρονται στην παράγραφο 9.2.3 της παρούσας.
- 2.1.3.** **«Ανώνυμη Εταιρεία Ειδικού Σκοπού» ή «ΑΕΕΣ»:** είναι η εταιρεία που θα συσταθεί από τον Προσωρινό Ανάδοχο αποκλειστικά για τους σκοπούς του Έργου και θα συμβληθεί με τους υπόλοιπους φορείς του Έργου μέσω ενός συγκεκριμένου πλαισίου συμβάσεων που θα διασφαλίζει τη διακριτή κατανομή κινδύνων.
- 2.1.4.** **«Αποδεκτό Έργο»:** είναι κάθε συμβατικό αντικείμενο (ιδίως τεχνικό έργο, μελέτη, υπηρεσία κ.α.) το οποίο λαμβάνεται υπόψη στο πλαίσιο της παρούσας διαγωνιστικής διαδικασίας, προκειμένου να κριθεί η οικονομική, τεχνική και επαγγελματική ικανότητα του Υποψηφίου και των Εξειδικευμένων Υπεργολάβων, όπως καθορίζεται στην παρ. 7.4 της παρούσας.
- 2.1.5.** **«Α' Φάση»:** είναι η παρούσα φάση προεπιλογής του Διαγωνισμού, η οποία θα διεξαχθεί σύμφωνα με όσα περιγράφονται στην παρούσα Πρόσκληση και θα ολοκληρωθεί με την ανάδειξη των Προεπιλεγέντων.

- 2.1.6.** «**Β' Φάση**»: είναι η φάση του Διαγωνισμού που έπεται της προεπιλογής των Υποψηφίων και διαρκεί μέχρι το πέρας της διαδικασίας επιλογής του Ιδιωτικού Φορέα Σύμπραξης και ανάθεσης της Σύμβασης Σύμπραξης, και υποδιαιρείται σε δύο στάδια:
- Στάδιο Β.Ι - Διάλογος, και  
Στάδιο Β.ΙΙ -Υποβολή Δεσμευτικών Προσφορών.
- 2.1.7.** «**Βασικός Σχεδιασμός**»: είναι η τεχνική περιγραφή του Τεχνικού Έργου που θα επιλεγεί προς υλοποίηση δυνάμει της Σύμβασης Σύμπραξης, η οποία θα περιλαμβάνει τις κατευθύνσεις, τις απαιτήσεις, τις προδιαγραφές και τις επιδιώξεις της Αναθέτουσας Αρχής, όπως περιγράφεται στο **ΠΑΡΑΡΤΗΜΑ 1** της παρούσας Πρόσκλησης και όπως θα οριστικοποιηθεί κατά τη Β' Φάση του Διαγωνισμού.
- 2.1.8.** «**Δανειακά Κεφάλαια**»: είναι οι πάσης φύσεως υποχρεώσεις προς πιστωτικά ή χρηματοδοτικά ιδρύματα, ανεξαρτήτως της διάρκειας των σχετικών συμβάσεων, περιλαμβανομένων σε κάθε περίπτωση και των τυχόν ομολογιακών δανείων (απλών, ανταλλάξιμων ή μετατρέψιμων). Στα Δανειακά Κεφάλαια δεν συνυπολογίζονται (α) τυχόν δάνεια από μετόχους ή εταιρους, (β) συμβάσεις ανταλλαγής επιτοκίων και σχετικά παράγωγα χρηματοοικονομικά εργαλεία, και (γ) τυχόν δάνεια για τη χρηματοδότηση του ΦΠΑ και της χρηματοδοτικής συμβολής του Δημοσίου.
- 2.1.9.** «**Δεσμευτική Επένδυση**»: είναι το άθροισμα του μετοχικού κεφαλαίου του ΙΦΣ και του τυχόν Δευτερογενούς Χρέους.
- 2.1.10.** «**Δεσμευτική Προσφορά**» ή «**Προσφορά**»: είναι η προσφορά που θα υποβάλουν οι Προεπιλεγέντες προς την Αναθέτουσα Αρχή, στο πλαίσιο του παρόντος Διαγωνισμού, κατά το Β.ΙΙ Στάδιο της Β' Φάσης αυτού, σύμφωνα με τους όρους της Πρόσκλησης Υποβολής Δεσμευτικών Προσφορών.
- 2.1.11.** «**Δευτερογενές Χρέος**»: είναι το τμήμα της Δεσμευτικής Επένδυσης που εκφράζεται σε δάνεια μειωμένης εξασφάλισης ή/και κεφάλαια άλλης μορφής, τα οποία παρέχονται στον ΙΦΣ (α) από τους αρχικούς μετόχους της ΑΕΕΣ (ήτοι τον Προσωρινό Ανάδοχο και, σε περίπτωση Ένωσης Προσώπων, τα μέλη αυτού) ή εταιρείες συνδεδεμένες με αυτούς (κατά την έννοια του άρθ. 32 ν. 4308/2014) και τα οποία οι αρχικοί μέτοχοι δεσμεύονται ότι οι εταιρείες αυτές θα καταβάλουν ή/και (β) από τρίτους, υπό τον όρο ότι οι αρχικοί μέτοχοι ή συνδεδεμένες με αυτούς εταιρείες εγγυώνται την εξυπηρέτηση αυτών.
- 2.1.12.** «**Δημόσιο**»: είναι το Ελληνικό Δημόσιο.
- 2.1.13.** «**Διαγωνισμός**»: είναι η διαδικασία ανάθεσης, η Α' Φάση της οποίας διέπεται από την παρούσα

Πρόσκληση και σκοπό έχει τη σύναψη της Σύμβασης Σύμπραξης.

- 2.1.14. «Διάλογος»:** στο πλαίσιο της διαδικασίας του ανταγωνιστικού διαλόγου, είναι η διαδικασία ανταλλαγής απόψεων, υποβολής προτάσεων και σχολίων επί διαφόρων πτυχών της Σύμπραξης, που θα διεξαχθεί μεταξύ της Αναθέτουσας Αρχής και των Προεπιλεγέντων κατά το Στάδιο Β.Ι της Β' Φάσης του Διαγωνισμού, σύμφωνα με τους όρους της Πρόσκλησης Συμμετοχής σε Διάλογο.
- 2.1.15. «Διαχειριστής»:** είναι ο Εξειδικευμένος Υπεργολάβος που θα ορίσει ο Υποψήφιος με τον Φάκελο Εκδήλωσης Ενδιαφέροντος για την τεχνική διαχείριση, λειτουργία και συντήρηση του Έργου ή ο εκάστοτε, κατά τις προβλέψεις της παρούσας, αντικαταστάτης του, ο οποίος θα συμβληθεί με την ΑΕΕΣ με τη Σύμβαση Διαχείρισης.
- 2.1.16. «Δικαιολογητικά Συμμετοχής» ή «Δικαιολογητικά»:** είναι τα στοιχεία και τα έγγραφα που πρέπει να συμπεριλαμβάνονται στον Φάκελο Εκδήλωσης Ενδιαφέροντος, όπως αυτά περιγράφονται στην παρούσα Πρόσκληση.
- 2.1.17. «Ενδιαφερόμενος»:** είναι κάθε οικονομικός φορέας (φυσικό ή νομικό πρόσωπο ή ένωση προσώπων κατά την έννοια του άρθ. 2 παρ.11 ν. 4412/2016) που ενδιαφέρεται να λάβει μέρος στον παρόντα Διαγωνισμό.
- 2.1.18. «Ένωση Προσώπων»:** είναι κάθε ένωση, συμπεριλαμβανομένης της προσωρινής σύμπραξης, ή κοινοπραξία φυσικών ή/και νομικών προσώπων.
- 2.1.19. «Επιστολή Εκδήλωσης Ενδιαφέροντος»:** είναι η επιστολή που πρέπει να συμπεριλαμβάνεται στον Φάκελο Εκδήλωσης Ενδιαφέροντος, περιγράφεται στην παράγραφο 9.2 της παρούσας και υπόδειγμα αυτής περιλαμβάνεται στο ΠΑΡΑΡΤΗΜΑ 2.
- 2.1.20. «Εξειδικευμένοι Υπεργολάβοι»:** είναι οι οικονομικοί φορείς (φυσικά ή νομικά πρόσωπα ή ένωση προσώπων κατά την έννοια του άρθ. 2 παρ. 11 ν. 4412/2016), που είναι εγκατεστημένοι όπως προβλέπεται στην παρ. 6.1.1 περ. (α) της παρούσας Πρόσκλησης, και οι οποίοι διαθέτουν, κατά περίπτωση, τις απαιτούμενες ειδικές γνώσεις για τη μελέτη, την κατασκευή, τη διαχείριση, τη λειτουργία και τη συντήρηση του Έργου.
- 2.1.21. «Επιτροπή Διενέργειας Διαγωνισμού» ή «Ε.Δ.Δ.»:** είναι το συλλογικό γνωμοδοτικό όργανο, που συγκροτείται από την Αναθέτουσα Αρχή για την ανάθεση της Σύμβασης Σύμπραξης και ειδικότερα, στην παρούσα Α' Φάση, για τον έλεγχο των Φακέλων Εκδήλωσης Ενδιαφέροντος και την αξιολόγησή τους, σύμφωνα με όσα ειδικότερα αναφέρονται στο 1.4 της παρούσας.

- 2.1.22. «Έργο»:** είναι το εν γένει αντικείμενο της Σύμβασης Σύμπραξης, ήτοι η μελέτη, χρηματοδότηση, κατασκευή, συντήρηση και λειτουργία Φοιτητικών Εστιών, Φοιτητικού Εστιατορίου, Εκπαιδευτικών Αμφιθεάτρων και Χώρων Πολιτισμού με ΣΔΙΤ, όπως καθορίζεται στον Βασικό Σχεδιασμό.
- 2.1.23. «Ημερομηνία Υποβολής»:** είναι η τελευταία ημέρα της προθεσμίας υποβολής του Φακέλου Εκδήλωσης Ενδιαφέροντος, σύμφωνα με την παρ. 11.1 της Πρόσκλησης.
- 2.1.24. «Ίδια Κεφάλαια»:** είναι το σύνολο των ιδίων κεφαλαίων, αφαιρουμένων τυχόν δικαιωμάτων μειοψηφίας, όπως αυτά προκύπτουν από τις Οικονομικές Καταστάσεις των Τριών Τελευταίων Χρήσεων.
- 2.1.25. «Ιδιωτικός Φορέας Σύμπραξης» ή «ΙΦΣ»:** είναι η ανώνυμη εταιρεία ειδικού σκοπού (στο εξής αναφερόμενη και ως «ΑΕΕΣ») που θα υπογράψει τη Σύμβαση Σύμπραξης, με έδρα στην Ελλάδα, η οποία θα συσταθεί σύμφωνα με το ελληνικό δίκαιο από τον Προσωρινό Ανάδοχο πριν από την υπογραφή της Σύμβασης Σύμπραξης, αποκλειστικά και μόνο για τους σκοπούς της Σύμβασης Σύμπραξης και το Έργο. Ιδρυτής και αρχικός μέτοχος της ΑΕΕΣ θα είναι αποκλειστικά ο Προσωρινός Ανάδοχος και, σε περίπτωση Ένωσης Προσώπων, τα μέλη αυτής, κατά το λόγο (ποσοστό) συμμετοχής τους στην ένωση, όπως αυτό θα έχει δηλωθεί στην Επιστολή Εκδήλωσης Ενδιαφέροντος κατά το υπόδειγμα που περιλαμβάνεται στο **ΠΑΡΑΡΤΗΜΑ 2**.
- 2.1.26. «Κατασκευαστής»:** είναι ο Εξειδικευμένος Υπεργολάβος που έχει ορίσει ο Υποψήφιος με τον Φάκελο Εκδήλωσης Ενδιαφέροντος για την κατασκευή του Τεχνικού Έργου ή ο εκάστοτε, κατά τις προβλέψεις της παρούσας, αντικαταστάτης του, ο οποίος θα συμβληθεί με την ΑΕΕΣ με τη Σύμβαση Μελέτης - Κατασκευής.
- 2.1.27. «Μελετητής»:** είναι ο Εξειδικευμένος Υπεργολάβος που έχει ορίσει ο Υποψήφιος με τον Φάκελο Εκδήλωσης Ενδιαφέροντος για την εκπόνηση των μελετών ή ο εκάστοτε, κατά τις προβλέψεις της παρούσας, αντικαταστάτης του, ο οποίος θα συμβληθεί με τον Κατασκευαστή και ο οποίος θα αναφέρεται στη Σύμβαση Μελέτης - Κατασκευής.
- 2.1.28. «Οικονομικές Καταστάσεις»:** είναι οι ενοποιημένες οικονομικές καταστάσεις του Υποψηφίου ή, σε περίπτωση που δεν συντρέχει υποχρέωση σύνταξης ενοποιημένων, οι απλές (εταιρικές) οικονομικές καταστάσεις, όπως αυτές δημοσιεύονται στην πλήρη έκδοσή τους (ήτοι μη συνοπτικές), έχουν συνταχθεί σύμφωνα με τα Διεθνή Πρότυπα Χρηματοοικονομικής Αναφοράς, ή, σε περίπτωση που δεν συντρέχει υποχρέωση σύνταξης με βάση τα Διεθνή Πρότυπα Χρηματοοικονομικής Αναφοράς, σύμφωνα με τα λογιστικά πρότυπα που επιβάλλει ή επιτρέπει η εκάστοτε ισχύουσα νομοθεσία του κράτους εγκατάστασης του προσώπου που τις υποβάλλει, είναι ελεγμένες από ορκωτό, ή άλλον νόμιμο κατά περίπτωση, ελεγκτή και έχουν δημοσιευθεί σύμφωνα με τη νομοθεσία

του κράτους εγκατάστασης του προσώπου που τις υποβάλλει. Σε περίπτωση κατά την οποία δεν υφίσταται κατά νόμο υποχρέωση δημοσίευσης οικονομικών καταστάσεων, υποβάλλεται επιπλέον των μη δημοσιευμένων Οικονομικών Καταστάσεων και σχετική Υπεύθυνη Δήλωση περί μη υποχρέωσης δημοσίευσης (σύμφωνα με το **ΠΑΡΑΡΤΗΜΑ 4** της παρούσας), καθώς και όλα τα στοιχεία που απαιτούνται σύμφωνα με την παρούσα Πρόσκληση. Σε περίπτωση αλλοδαπού Υποψηφίου ή μέλους αυτού, οι Οικονομικές Καταστάσεις θα πρέπει να συνοδεύονται από επίσημη μετάφραση των απαιτούμενων από την παρούσα στοιχείων των Οικονομικών Καταστάσεων, σύμφωνα με τα οριζόμενα στην παράγραφο 4.6.2 της παρούσας. Σε περίπτωση που οι Οικονομικές Καταστάσεις τηρούνται σε νόμισμα διαφορετικό του Ευρώ (€), τότε, όπου σύμφωνα με την παρούσα Πρόσκληση, απαιτείται μετατροπή σε Ευρώ στοιχείων των Οικονομικών αυτών Καταστάσεων, θα πρέπει να χρησιμοποιείται και να δηλώνεται η συναλλαγματική ισοτιμία, κατά την τελευταία ημέρα κάθε χρήσης, όπως αυτή δημοσιεύεται από την Ευρωπαϊκή Κεντρική Τράπεζα.

- 2.1.29.** «**Οικονομικές Καταστάσεις των Τριών Τελευταίων Χρήσεων**»: είναι οι Οικονομικές Καταστάσεις των τριών (3) τελευταίων συναπτών οικονομικών ετών, τα οποία έχουν λήξει προ της Ημερομηνίας Υποβολής. Σε περίπτωση που οι Οικονομικές Καταστάσεις ενός οικονομικού έτους δεν έχουν δημοσιευθεί, υποβάλλεται Υπεύθυνη Δήλωση με τους λόγους της μη δημοσίευσης και οι ελεγμένες μη δημοσιευμένες Οικονομικές Καταστάσεις με όλα τα στοιχεία που απαιτούνται σύμφωνα με την παρούσα. Επίσης, σε περίπτωση που το τελευταίο οικονομικό έτος έχει λήξει προ της Ημερομηνίας Υποβολής και δεν έχουν καταρτισθεί ή/και ελεγχθεί οι Οικονομικές Καταστάσεις της τελευταίας χρήσης μέχρι την Ημερομηνία Υποβολής, υποβάλλεται Υπεύθυνη Δήλωση για τους λόγους που δεν κατέστη δυνατή η κατάρτιση ή/και ο έλεγχος και οι Οικονομικές Καταστάσεις των αμέσως τριών (3) προηγούμενων της τελευταίας χρήσης συναπτών οικονομικών ετών. Σε περίπτωση επιχειρήσεων που λειτουργούν για λιγότερο από τρία (3) έτη, θα προσκομίζονται όσες Οικονομικές Καταστάσεις υφίστανται μέχρι την Ημερομηνία Υποβολής και θα λαμβάνονται με βάση αυτές τα ζητούμενα από την παρούσα οικονομικά στοιχεία, για τα έτη που αυτές λειτουργούν.
- 2.1.30.** «**Προεπιλεγείς**»: είναι ο κάθε Υποψήφιος, ο οποίος θα έχει προεπιλεγεί μετά την ολοκλήρωση της παρούσας Α' Φάσης του Διαγωνισμού και θα κληθεί από την Αναθέτουσα Αρχή να συμμετάσχει περαιτέρω στη Β' Φάση του Διαγωνισμού.
- 2.1.31.** «**Πρόσκληση Συμμετοχής σε Διάλογο**»: είναι η πρόσκληση για την συμμετοχή στον Διάλογο, την οποία θα απευθύνει η Αναθέτουσα Αρχή προς τους Προεπιλεγέντες στο πλαίσιο του Σταδίου Β.Ι της Β' Φάσης του Διαγωνισμού.
- 2.1.32.** «**Πρόσκληση Υποβολής Εκδήλωσης Ενδιαφέροντος**» ή «**Πρόσκληση**»: είναι το παρόν τεύχος το οποίο διέπει την Α' Φάση του Διαγωνισμού.

- 2.1.33.** «**Πρόσκληση Υποβολής Δεσμευτικών Προσφορών**»: είναι η πρόσκληση για την υποβολή Δεσμευτικών Προσφορών, την οποία θα απευθύνει η Αναθέτουσα Αρχή προς τους Προεπιλεγέντες στο πλαίσιο του Σταδίου Β.ΙΙ της Β' Φάσης του Διαγωνισμού.
- 2.1.27.** «**Προσφέρων**»: είναι ο Προεπιλεγείς που έχει υποβάλει Δεσμευτική Προσφορά κατά το Στάδιο Β.ΙΙ της Β' Φάση του Διαγωνισμού.
- 2.1.28.** «**Προσωρινός Ανάδοχος**»: είναι ο Προσφέρων, στον οποίο τελικά θα κατακυρωθεί το αποτέλεσμα του Διαγωνισμού, μετά το πέρας της Β' Φάσης αυτού και ο οποίος θα κληθεί να συστήσει την Ανώνυμη Εταιρεία Ειδικού Σκοπού, που θα υπογράψει τη Σύμβαση Σύμπραξης, υπό την ιδιότητα του Ιδιωτικού Φορέα Σύμπραξης.
- 2.1.34.** «**Σύμβαση Διαχείρισης**»: είναι η σύμβαση που θα καταρτιστεί μεταξύ αφενός του ΙΦΣ και αφετέρου του Διαχειριστή και η οποία θα υπογραφεί ταυτόχρονα με τη Σύμβαση Σύμπραξης, και θα έχει ως αντικείμενο τη συντήρηση και τεχνική διαχείριση του Έργου.
- 2.1.35.** «**Σύμβαση Μελέτης – Κατασκευής**»: είναι η σύμβαση που θα καταρτιστεί μεταξύ αφενός του ΙΦΣ και αφετέρου του Κατασκευαστή και η οποία θα υπογραφεί ταυτόχρονα με τη Σύμβαση Σύμπραξης, και θα έχει ως αντικείμενο την εκπόνηση όλων των αναγκαίων μελετών και την εκτέλεση όλων των εργασιών για την πλήρη και προσηκούμενη κατασκευή του Τεχνικού Έργου.
- 2.1.36.** «**Σύμβαση Σύμπραξης**»: είναι η Σύμβαση Σύμπραξης που θα συναφθεί μεταξύ της Αναθέτουσας Αρχής και του ΙΦΣ για την υλοποίηση του Έργου.
- 2.1.37.** «**Σύμβουλοι**»: είναι οι σύμβουλοι που ορίζονται για το Έργο από την Αναθέτουσα Αρχή για την υποβοήθησή της στη διαδικασία ανάθεσης της Σύμβασης Σύμπραξης, συμπεριλαμβανομένων αυτών που αναφέρονται στην παράγραφο 1.5 της παρούσας.
- 2.1.38.** «**Τεχνικό Έργο**»: είναι η μελέτη, κατασκευή και εν γένει εκτέλεση των οικοδομικών εργασιών ή των εργασιών μηχανικού που αφορούν ή σχετίζονται με το Έργο, κατά την έννοια του άρθρ. 2 παρ. 7 ν. 4412/2016 και του άρθρ. 8 εδ. η' ν. 3389/2005.
- 2.1.39.** «**Υπεύθυνη Δήλωση**»: είναι η υπεύθυνη δήλωση του άρθρου 8 του ν. 1599/1986, όπως περιεχόμενο της έχει καθοριστεί με την υπ' αριθ. ΔΙΑΔΠ/Α1/18368 της 25/09/2002 (ΦΕΚ Β' 1276/01.10.2002) απόφαση του Υπουργού Εσωτερικών, Δημόσιας Διοίκησης και Αποκέντρωσης, σε περίπτωση δε που το υπευθύνως δηλούν πρόσωπο είναι αλλοδαπός, ως Υπεύθυνη Δήλωση νοείται και η ένορκη βεβαίωση ή δήλωση ενώπιον αρμόδιας δικαστικής ή διοικητικής αρχής ή συμβολαιογράφου, σύμφωνα με το δίκαιο του κράτους προέλευσης/εγκατάστασης του δηλούντος προσώπου.

- 2.1.40.** «Υποψήφιος»: είναι κάθε οικονομικός φορέας (φυσικό ή νομικό πρόσωπο ή Ένωση Προσώπων) που υποβάλλει Φάκελο Εκδήλωσης Ενδιαφέροντος.
- 2.1.41.** «Φάκελος Εκδήλωσης Ενδιαφέροντος»: είναι ο σφραγισμένος φάκελος, ο οποίος θα υποβληθεί κατά τους όρους της παρούσας Πρόσκλησης και θα περιλαμβάνει όσα ορίζονται στο Άρθρο 9 της παρούσας.
- 2.2.** Στην παρούσα Πρόσκληση Υποβολής Εκδήλωσης Ενδιαφέροντος, εκτός εάν προκύπτει διαφορετικά από το κείμενο:
- (α) Οι επικεφαλίδες τίθενται μόνο για λόγους οργάνωσης της ύλης και δεν επηρεάζουν την ερμηνεία.
  - (β) Οι ορισμοί που περιλαμβάνονται στο παρόν Άρθρο 2 ή σε επιμέρους όρους της παρούσας ισχύουν για το σύνολό της.
  - (γ) Η αναφορά σε ημέρες θεωρείται ότι είναι σε ημερολογιακές ημέρες, εκτός εάν ρητά ορίζεται ότι πρόκειται για εργάσιμες ημέρες.
  - (δ) Ο υπολογισμός των προθεσμιών που τάσσονται θα γίνεται σύμφωνα με τις διατάξεις του Αστικού Κώδικα (άρθ. 240 - 247 ΑΚ) και του Κανονισμού (ΕΟΚ, ΕΥΡΑΤΟΜ) με αριθ. 1182/71 του Συμβουλίου της 3ης Ιουνίου 1971 περί καθορισμού των κανόνων που εφαρμόζονται στις προθεσμίες, ημερομηνίες και διορίες.

**Άρθρο 3 Περιγραφή της Σύμβασης****3.1. Το αντικείμενο της Σύμβασης Σύμβασης - Υποχρεώσεις του ΙΦΣ**

**3.1.1.** Το Έργο έχει ως αντικείμενο τη Μελέτη, Χρηματοδότηση, Κατασκευή, Συντήρηση και Λειτουργία Φοιτητικών Εστιών, Φοιτητικού Εστιατορίου, Εκπαιδευτικών Αμφιθεάτρων και Χώρων Πολιτισμού με ΣΔΙΤ. Συνοπτικά ο ΙΦΣ αναλαμβάνει:

- (α) να εκπονήσει τις μελέτες που είναι απαραίτητες για την κατασκευή του Έργου, με βάση τους ισχύοντες περιβαλλοντικούς όρους, όπως αυτοί θα διαμορφωθούν μετά το πέρας του Διαλόγου και προ της υπογραφής της Συμβάσης Σύμβασης (άρθρο 22 ν. 3389 ΦΕΚ Α' 232) και να μεριμνήσει για την έγκαιρη έκδοση, αναθεώρηση και διατήρηση σε ισχύ του συνόλου των αδειοδοτήσεων και εγκρίσεων που απαιτούνται τόσο για την κατασκευή όσο και για την εγκατάσταση, τη λειτουργία και τη συντήρηση του Έργου σύμφωνα με τις κείμενες διατάξεις και τα ειδικότερα οριζόμενα στη Σύμβαση Σύμβασης,
- (β) τις εργασίες κατασκευής των κτιριακών υποδομών και ανάπλασης και διαμόρφωσης του περιβάλλοντος χώρου αυτών, προκειμένου οι ως άνω υποδομές και χώροι να είναι πλήρως λειτουργικοί και διαθέσιμοι προς εκμετάλλευση και χρήση για το σκοπό που προορίζονται,
- (γ) να εκτελέσει το Τεχνικό Έργο πλήρως, εμπρόθεσμα και προσηκόντως, σύμφωνα με τους κανόνες της επιστήμης και της τέχνης και κατά τα υψηλότερα επαγγελματικά και ποιοτικά πρότυπα,
- (δ) να χρηματοδοτήσει το Έργο με ίδια ή/και δανειακά κεφάλαια,
- (ε) την τεχνική διαχείριση καθ' όλη τη διάρκεια της Σύμβασης Σύμβασης, η οποία συνίσταται, ιδίως, στην επιθεώρηση, την συνήθη, την προληπτική και τη διορθωτική συντήρηση, τη βαριά συντήρηση, την καθημερινή τεχνική λειτουργία και επιστάσια για την ετοιμότητα και ικανότητα για λειτουργία των εγκαταστάσεων και συστημάτων των κτιριακών υποδομών και του περιβάλλοντος χώρου αυτών, ούτως ώστε το Έργο να είναι απολύτως κατάλληλο και διαθέσιμο, όπως τα ανωτέρω θα εξειδικευθούν στα τεύχη δημοπράτησης της προτεινόμενης Σύμβασης,
- (στ) την ασφάλιση των κτιριακών και λοιπών εγκαταστάσεων και συστημάτων των υποδομών που αποτελούν αντικείμενο της Σύμβασης Σύμβασης, τόσο κατά τη φάση μελέτης και της κατασκευής, όσο και κατά τη φάση λειτουργίας,
- (ζ) τη διασφάλιση της φύλαξης και καθαριότητας των κτιριακών και λοιπών εγκαταστάσεων και συστημάτων των υποδομών που θα αποτελέσουν αντικείμενο της Σύμβασης κατά τη φάση λειτουργίας και σε όλη τη διάρκεια της Σύμβασης Σύμβασης, όπως αυτά θα προσδιορίζονται αναλυτικά στη Β' Φάση του Διαγωνισμού με την επιφύλαξη των διατάξεων της κείμενης νομοθεσίας περί προστασίας της προσωπικότητας και των προσωπικών δεδομένων των μελών της εκπαιδευτικής κοινότητας, και

- (η) να επιστρέψει το Έργο στην Αναθέτουσα Αρχή σύμφωνα με τα προβλεπόμενα στη Σύμβαση Σύμπραξης στο τέλος της Συμβατικής Περιόδου.
- 3.1.2.** Περισσότερες πληροφορίες σχετικά με τα τεχνικά και λειτουργικά χαρακτηριστικά του Έργου περιλαμβάνονται στο **ΠΑΡΑΡΤΗΜΑ 1** της παρούσας. Η Αναθέτουσα Αρχή επιφυλάσσεται του δικαιώματος της περαιτέρω εξειδίκευσης και του ακριβούς προσδιορισμού του φυσικού αντικείμενου του Έργου κατά τα επόμενα στάδια του Διαγωνισμού, με γνώμονα την καλύτερη εξυπηρέτηση των αναγκών της Αναθέτουσας Αρχής. Σε κάθε περίπτωση, το αντικείμενο του Έργου θα οριστικοποιηθεί, με βάση τα αποτελέσματα του Ανταγωνιστικού Διαλόγου (Στάδιο Β.Ι της Β' Φάσης του Διαγωνισμού) κατά το Στάδιο Β.ΙΙ της Β' Φάσης του Διαγωνισμού.
- 3.1.3.** Κεντρικό ρόλο στη δομή της σύμπραξης παίζει η Ανώνυμη Εταιρεία Ειδικού Σκοπού (ΑΕΕΣ) που θα συσταθεί από τον Προσωρινό Ανάδοχο αποκλειστικά για τους σκοπούς του Έργου και θα συμβληθεί με τους υπόλοιπους φορείς του Έργου μέσω ενός συγκεκριμένου πλαισίου συμβάσεων που θα διασφαλίζει τη διακριτή κατανομή κινδύνων. Η ΑΕΕΣ θα συμβληθεί με τρίτα μέρη που θα καλύπτουν την χρηματοδότηση, την κατασκευή και τη διαχείριση του Έργου (π.χ. μέτοχοι, δανειστές, Εξειδικευμένοι Υπεργολάβοι).
- 3.1.4.** Στο πλαίσιο της σύμπραξης, ο ΙΦΣ θα αναλάβει την ευθύνη χρηματοδότησης του Έργου, υπό την επιφύλαξη ενδεχόμενης χρηματοδοτικής συμβολής του Δημοσίου, ενώ η Αναθέτουσα Αρχή θα καταβάλλει κατά τη διάρκεια της σύμπραξης ετήσιες πληρωμές (πληρωμές διαθεσιμότητας), σύμφωνα με το σχετικό μηχανισμό πληρωμών, που θα περιλαμβάνεται στη Σύμβαση Σύμπραξης και θα στηρίζεται σε προδιαγραφές ποιότητας, απόδοσης και αποτελεσμάτων (εν προκειμένω ιδίως όσον αφορά τη λειτουργική διαθεσιμότητα του Έργου με συγκεκριμένο ποιοτικό επίπεδο αποτελεσμάτων, ήτοι τις προδιαγραφές απόδοσης της Σύμβασης Σύμπραξης). Πληρωμές διαθεσιμότητας δεν θα καταβάλλονται έως ότου το Έργο και οι σχετικές υπηρεσίες πληρούν τις προδιαγραφές διαθεσιμότητας της Σύμβασης Σύμπραξης, όπως αυτό θα πιστοποιηθεί από Ανεξάρτητο Ελεγκτή. Επίσης, στις πληρωμές διαθεσιμότητας θα επιβάλλονται απομειώσεις σε περίπτωση που οι επιδόσεις του Έργου αποκλίνουν από τις τεθείσες προδιαγραφές απόδοσης της Σύμβασης Σύμπραξης.
- 3.1.5.** Το Έργο χαρακτηρίζεται ως μη ανταποδοτικό για τον ΙΦΣ, δεδομένου ότι ο ΙΦΣ δεν θα έχει δικαίωμα στην εμπορική εκμετάλλευση του Έργου, ούτε δικαιούται να αξιώσει οποιαδήποτε πρόσοδο από τους τελικούς χρήστες. Επομένως, το αντάλλαγμα που δικαιούται ο ΙΦΣ συνίσταται αποκλειστικά στις πληρωμές διαθεσιμότητας που θα καταβάλλει η Αναθέτουσα Αρχή, κατά τα ανωτέρω.
- 3.1.6.** Κατά τα λοιπά, η μορφή της προτεινόμενης σύμπραξης προσιδιάζει στο μοντέλο DBFOT (design, build, finance, operate, transfer). Ο ΙΦΣ, δηλαδή, σύμφωνα με τους τεχνικούς και λειτουργικούς όρους και προδιαγραφές που θα συμφωνηθούν με την Αναθέτουσα Αρχή και θα περιληφθούν στη Σύμβαση

Σύμπραξης, θα αναλάβει να μελετήσει, κατασκευάσει, χρηματοδοτήσει και λειτουργήσει το Έργο για ορισμένη χρονική περίοδο, το οποίο θα μεταβιβάσει προς την Αναθέτουσα Αρχή, κατά τη λήξη της Σύμβασης Σύμπραξης.

**3.1.7.** Γίνεται μνεία ότι ειδικό όρο εκτέλεσης της Σύμβασης Σύμπραξης θα αποτελεί η τήρηση των υποχρεώσεων του ΙΦΣ στους τομείς του περιβαλλοντικού, κοινωνικοασφαλιστικού και εργατικού δικαίου, που έχουν θεσπισθεί με το δίκαιο της Ευρωπαϊκής Ένωσης, το εθνικό δίκαιο, συλλογικές συμβάσεις ή διεθνείς διατάξεις περιβαλλοντικού, κοινωνικοασφαλιστικού και εργατικού δικαίου, οι οποίες απαριθμούνται στο Παράρτημα Χ του Προσαρτήματος Α' του ν. 4412/2016. Επιπροσθέτως, στη Σύμβαση Σύμπραξης δύνανται να προβλεφθούν πρόσθετοι ειδικοί όροι εκτέλεσης της σύμβασης, οι οποίοι θα αναφέρονται:

(α) στον αριθμό ή το ποσοστό ανά κατηγορία ειδικότητας των ανέργων ή/και προσώπων που ανήκουν σε ευπαθείς ομάδες που προσλαμβάνονται για την εκτέλεση της Σύμβασης Σύμπραξης, ή/και

(β) στις περιβαλλοντικές επιδόσεις του Έργου.

### **3.2. Κωδικοί CPV**

Οι κωδικοί κύριου λεξιλογίου CPV της Σύμβασης έχουν ως εξής:

45000000 κατασκευαστικές εργασίες

45214400-4 Κατασκευαστικές εργασίες για κτίρια πανεπιστημίου

45214700-7 Κατασκευαστικές εργασίες για φοιτητικές εστίες

45248000-7 Κατασκευαστικές εργασίες υδραυλικών-μηχανολογικών κατασκευών

31700000 Ηλεκτρονικό, ηλεκτρομηχανολογικό και ηλεκτροτεχνικό υλικό

31720000 Ηλεκτρομηχανολογικός εξοπλισμός

45112700 Εργασίες διαμόρφωσης τοπίου

45210000 Εργασίες κατασκευής κτιρίων

50700000 Υπηρεσίες επισκευής και συντήρησης εγκαταστάσεων κτιρίου

71000000 Υπηρεσίες αρχιτεκτονικής, κατασκευαστικών έργων, έργων πολιτικού μηχανικού και επίβλεψης

71320000 Υπηρεσίες εκπόνησης τεχνικών μελετών

51000000 Υπηρεσίες εγκατάστασης (εκτός από υπηρεσίες εγκατάστασης λογισμικού)

39100000 Έπιπλα

79713000-5 - Υπηρεσίες φύλαξης

90911200-8 - Υπηρεσίες καθαρισμού κτιρίων

### **3.3. Εξειδικευμένοι Υπεργολάβοι**

Για την υλοποίηση του Έργου και την προσήκουσα εκτέλεση της Σύμβασης Σύμπραξης, ο Υποψήφιος θα ορίσει Εξειδικευμένους Υπεργολάβους για τη μελέτη, την κατασκευή, τη διαχείριση, τη λειτουργία και τη συντήρηση του Έργου. Οι Εξειδικευμένοι Υπεργολάβοι απαιτείται να πληρούν τα Κριτήρια Προσωπικής Κατάστασης, όπως ορίζονται στην παρ. 7.2 της παρούσας Πρόσκλησης, τα Κριτήρια Καταλληλότητας για την Άσκηση Επαγγελματικής Δραστηριότητας που αναφέρονται στην παρ. 7.5 της παρούσας Πρόσκλησης και, κατά περίπτωση, τα Κριτήρια Χρηματοοικονομικής και Οικονομικής Επάρκειας της παρ. 7.3 ή/και τα Κριτήρια Τεχνικής και Επαγγελματικής Ικανότητας της παρ. 7.4 της παρούσας Πρόσκλησης. Ο Υποψήφιος υποχρεούται να αντικαταστήσει έναν Εξειδικευμένο Υπεργολάβο, εφόσον ο τελευταίος δεν πληροί κάποιο από τα προαναφερόμενα Κριτήρια Ποιοτικής Επιλογής. Η αντικατάσταση Εξειδικευμένου Υπεργολάβου, κατά τα ανωτέρω, γίνεται κατόπιν πρόσκλησης προς τον Υποψήφιο, εντός τριάντα (30) ημερών από την ημερομηνία κοινοποίησης της σχετικής πρόσκλησης. Η δυνατότητα αυτή παρέχεται άπαξ.

#### **3.3.1. Κατασκευαστής**

Για την κατασκευή του Τεχνικού Έργου ο Υποψήφιος θα κληθεί να ορίσει με τον Φάκελο Εκδήλωσης Ενδιαφέροντος Εξειδικευμένο Υπεργολάβο ως Κατασκευαστή, ήτοι οικονομικό φορέα που διαθέτει τα προσόντα της παρ. 7.4.2 και της παρ. 7.5.2 της παρούσας Πρόσκλησης, ο οποίος θα συμβληθεί με την ΑΕΕΣ δυνάμει της Σύμβασης Μελέτης - Κατασκευής.

#### **3.3.2. Μελετητής**

Για την κατασκευή του Τεχνικού Έργου, ο Υποψήφιος θα κληθεί να ορίσει με τον Φάκελο Εκδήλωσης Ενδιαφέροντος Εξειδικευμένο Υπεργολάβο ως Μελετητή, ήτοι οικονομικό φορέα που διαθέτει τα προσόντα της παρ. 7.4.3 και της παρ. 7.5.3 της παρούσας Πρόσκλησης, ο οποίος θα συμβληθεί με τον Κατασκευαστή και ο οποίος θα αναφέρεται στη Σύμβαση Μελέτης - Κατασκευής.

#### **3.3.3. Διαχειριστής**

Για την τεχνική διαχείριση, λειτουργία και συντήρηση του Τεχνικού Έργου, ο Υποψήφιος θα κληθεί να ορίσει με τον Φάκελο Εκδήλωσης Ενδιαφέροντος Εξειδικευμένο Υπεργολάβο ως Διαχειριστή, ήτοι οικονομικό φορέα που διαθέτει τα προσόντα της παρ. 7.4.4 και της παρ. 7.5.4 της παρούσας Πρόσκλησης, ο οποίος θα συμβληθεί με την ΑΕΕΣ δυνάμει της Σύμβασης Διαχείρισης.

### **3.4. Διάρκεια της Σύμβασης Σύμπραξης**

Η συνολική διάρκεια της Σύμβασης Σύμπραξης εκτιμάται ότι θα ανέλθει κατά μέγιστο σε είκοσιεπτά (27) έτη. Η ακριβής διάρκεια της Σύμβασης Σύμπραξης και οι επιμέρους προθεσμίες θα καθορισθούν ειδικότερα στη Β' Φάση της παρούσας διαγωνιστικής διαδικασίας.

### **3.5. Εκτιμώμενη αξία της Σύμβασης Σύμπραξης**

**3.5.1.** Η Αναθέτουσα Αρχή, μετά την έναρξη λειτουργίας του Έργου, θα καταβάλει στον ΙΦΣ πληρωμές διαθεσιμότητας, που έχουν ενδεικτικά εκτιμηθεί σε καθαρά παρούσα αξία, χωρίς να ληφθεί υπόψη η ενδεχόμενη συμμετοχή του Δημοσίου στην χρηματοδότηση του κόστους κατασκευής του Τεχνικού Έργου, στο ποσό των εξήντα έξι εκατομμυρίων εβδομήντα έξι χιλιάδων οκτώ ευρώ (66.076.008 €), πλέον Φ.Π.Α., σύμφωνα με όσα θα αναφέρονται ειδικότερα στη Σύμβαση Σύμπραξης. Το ακριβές ποσό των πληρωμών διαθεσιμότητας που θα καταβληθούν στον ΙΦΣ θα καθοριστεί βάσει των αποτελεσμάτων του Διαλόγου κατά το Στάδιο Β.Ι της Β' Φάσης του Διαγωνισμού και θα συμπεριληφθεί στην Πρόσκληση Υποβολής Δεσμευτικών Προσφορών.

**3.5.2.** Γίνεται μνεία ότι, εφόσον κατά την οριστικοποίηση του φυσικού αντικείμενου του Έργου στο πλαίσιο της Β' Φάσης του Διαγωνισμού, απαιτηθεί αντίστοιχη προσαρμογή του προϋπολογισμού του Έργου, η Αναθέτουσα Αρχή διατηρεί τη δυνατότητα να μειώσει ή να αυξήσει, αναλόγως και κατά περίπτωση, την εκτιμώμενη αξία της Σύμβασης Σύμπραξης, και πάντως για ποσό που αντιστοιχεί, κατ' ανώτατο, στο τριάντα τοις εκατό (30%) της εκτιμώμενης αξίας της Σύμβασης Σύμπραξης, όπως καθορίζεται στην παρ. 3.5.1 της παρούσας, υπό την επιφύλαξη της λήψης σχετικής έγκρισης από την Δ.Ε.Σ.Δ.Ι.Τ.

## **Άρθρο 4 Επισκόπηση της διαδικασίας ανάθεσης**

### **4.1. Γενικά**

**4.1.1.** Καθ' όλη τη διάρκεια του Διαγωνισμού η Αναθέτουσα Αρχή θα συμμορφώνεται με τις γενικές αρχές που απορρέουν από τους θεμελιώδεις κανόνες και τις αρχές του δικαίου της ΕΕ, συμπεριλαμβανομένης της ελεύθερης κυκλοφορίας των εμπορευμάτων, του δικαίωματος εγκατάστασης, της ελεύθερης παροχής υπηρεσιών, της μη διάκρισης και της ίσης μεταχείρισης, της

διαφάνειας, της αναλογικότητας και της αμοιβαίας αναγνώρισης.

- 4.1.2.** Η Αναθέτουσα Αρχή προσφέρει ελεύθερη, πλήρη, άμεση και δωρεάν ηλεκτρονική πρόσβαση στα έγγραφα της Σύμβασης Σύμπραξης από την ημερομηνία δημοσίευσης της προκήρυξης του Διαγωνισμού. Τα έγγραφα της Σύμβασης Σύμπραξης είναι διαθέσιμα στις ακόλουθες διαδικτυακές διευθύνσεις: (α) Στον ειδικό, δημόσια προσβάσιμο, χώρο «ηλεκτρονικοί διαγωνισμοί» της πύλης [www.promitheus.gov.gr](http://www.promitheus.gov.gr), καθώς και (β) στην ιστοσελίδα της Αναθέτουσας Αρχής: [www.fyli.gr](http://www.fyli.gr)
- 4.1.3.** Η δημοσίευση της Προκήρυξης Σύμβασης, σε συνάρτηση προς την παρούσα Πρόσκληση, στο Συμπλήρωμα της Επίσημης Εφημερίδας της Ευρωπαϊκής Ένωσης (άρθ. 63 ν. 4412/2016 και άρθ. 49 της οδηγίας 2014/24/ΕΕ του Ευρωπαϊκού Κοινοβουλίου και του Συμβουλίου), σηματοδοτεί την έναρξη του Διαγωνισμού για την ανάθεση της Σύμβασης Σύμπραξης.
- 4.1.4.** Ο Διαγωνισμός θα διενεργηθεί σύμφωνα με τα οριζόμενα στον. 4412/2016 [«Δημόσιες Συμβάσεις Έργων, Προμηθειών και Υπηρεσιών (προσαρμογή στις Οδηγίες 2014/24/ΕΕ και 2014/25/ΕΕ)» - ΦΕΚ Α' 148/08.08.2016] και στο ν. 3389/2005 («Συμπράξεις Δημόσιου και Ιδιωτικού Τομέα» - ΦΕΚ Α' 232/22.09.2005).
- 4.1.5.** Λαμβάνοντας υπόψη την τεχνική πολυπλοκότητα του Έργου, τη νομική και χρηματοοικονομική οργάνωσή του και τους κινδύνους που συνδέονται με αυτά, ο Διαγωνισμός διαρθρώνεται ως κατωτέρω, προκειμένου η Αναθέτουσα Αρχή να ορίσει τα βέλτιστα μέσα που θα μπορούσαν να ικανοποιήσουν τις ανάγκες της ή να εκτιμήσει τι μπορεί να προσφέρει η αγορά από την άποψη των τεχνικών, χρηματοδοτικών ή νομικών λύσεων και με την προσαρμογή των άμεσα διαθέσιμων από αυτή λύσεων.
- 4.1.6.** Η διαδικασία ανάθεσης για την παρούσα σύμπραξη περιλαμβάνει δύο (2) φάσεις:
- (α) Την **Α' Φάση** (Προεπιλογή), που διέπεται από την παρούσα Πρόσκληση, σε ανταπόκριση προς την οποία θα πρέπει να υποβληθεί ο Φάκελος Εκδήλωσης Ενδιαφέροντος, σύμφωνα με το Άρθρο 9, και
  - (β) τη **Β' Φάση** (Διάλογος και Υποβολή Δεσμευτικών Προσφορών), η οποία διακρίνεται περαιτέρω σε επιμέρους στάδια, ήτοι στο:
    - (i) **Στάδιο Β.Ι**, που διέπεται από την Πρόσκληση Συμμετοχής σε Διάλογο, και
    - (ii) **Στάδιο Β.ΙΙ**, που διέπεται από την Πρόσκληση Υποβολής Δεσμευτικών Προσφορών, με την οποία ζητείται η υποβολή Δεσμευτικών Προσφορών για τη σύναψη της Σύμβασης Σύμπραξης.

## **4.2. Α' Φάση (Προεπιλογή)**

- 4.2.1.** Στην Α' Φάση του Διαγωνισμού, οι Ενδιαφερόμενοι θα πρέπει να δηλώσουν το ενδιαφέρον τους με την υποβολή Φακέλου Εκδήλωσης Ενδιαφέροντος, σύμφωνα με όσα προβλέπονται ειδικότερα στο Άρθρο 9 της παρούσας Πρόσκλησης.
- 4.2.2.** Σκοπός της Α' Φάσης είναι η προεπιλογή εκείνων των Υποψηφίων, που πληρούν τους όρους και τις προϋποθέσεις συμμετοχής κατ' Άρθρο 6 της παρούσας, καθώς τα Κριτήρια Ποιοτικής Επιλογής που ορίζονται στο Άρθρο 7 της παρούσας Πρόσκλησης, ειδικότερα δε που πληρούν τα Κριτήρια Προσωπικής Κατάστασης (παρ. 7.2 της Πρόσκλησης) και αποδεικνύουν ότι διαθέτουν, αφενός την απαιτούμενη Χρηματοοικονομική και Οικονομική Επάρκεια (παρ. 7.3 της Πρόσκλησης) και, αφετέρου, την απαιτούμενη Τεχνική και Επαγγελματική Ικανότητα (παρ. 7.4 της Πρόσκλησης) καθώς και την Καταλληλότητα για την Άσκηση Επαγγελματικής Δραστηριότητας (παρ. 7.5 της Πρόσκλησης) για τη συμμετοχή στο Διαγωνισμό και την ανάθεση της Σύμβασης Σύμπραξης.
- 4.2.3.** Η Αναθέτουσα Αρχή θα εξετάσει τους Φακέλους Εκδήλωσης Ενδιαφέροντος που θα υποβληθούν και θα προσκαλέσει όλους τους Υποψηφίους που πληρούν τους όρους και τις προϋποθέσεις συμμετοχής καθώς και τα Κριτήρια Ποιοτικής Επιλογής, να συμμετάσχουν στη Φάση Β' του Διαγωνισμού, όπως περιγράφεται κατωτέρω.

**4.3. Β' Φάση (Διάλογος και Πρόσκληση Υποβολής Δεσμευτικών Προσφορών)**

Η Β' Φάση του Διαγωνισμού περιλαμβάνει δύο διακριτά και διαδοχικά στάδια, και συγκεκριμένα το Στάδιο Β.Ι (Διάλογος) και το Στάδιο Β.ΙΙ (Υποβολή Προσφορών), κατά τα ειδικότερα οριζόμενα παρακάτω.

**4.4. Στάδιο Β.Ι της Β' Φάσης του Διαγωνισμού (Διάλογος)**

- 4.4.1.** Κατά το Στάδιο Β.Ι της Β' Φάσης του Διαγωνισμού, η Αναθέτουσα Αρχή θα αποστείλει στους Προεπιλεγέντες την Πρόσκληση Συμμετοχής σε Διάλογο, στην οποία θα καθορίζονται οι όροι, σύμφωνα με τους οποίους θα διεξαχθεί ο Διάλογος, σκοπός του οποίου είναι η εκτίμηση ως προς τις τεχνικές ή/και χρηματοδοτικές ή/και νομικές λύσεις που μπορεί να προσφέρει η αγορά, καθώς και η διερεύνηση και ο προσδιορισμός των μέσων που μπορούν να ικανοποιήσουν με τον καλύτερο τρόπο τις ανάγκες της Αναθέτουσας Αρχής σε σχέση με το Έργο.
- 4.4.2.** Ενδεικτικά αναφέρεται ότι η Αναθέτουσα Αρχή θα διεξάγει διάλογο με καθέναν από τους Προεπιλεγέντες σχετικά με τις βασικές τεχνικές ή/και χρηματοοικονομικές ή/και νομικές παραμέτρους του Έργου, μπορεί δε, κατά την κρίση της Αναθέτουσας Αρχής, να συζητηθούν όλες ή ορισμένες από τις πτυχές της Σύμβασης Σύμπραξης.
- 4.4.3.** Στο στάδιο αυτό, προκειμένου οι Προεπιλεγέντες να υποβάλουν τα σχόλιά τους ή να εκπονήσουν

τις προτάσεις, μελέτες και λύσεις τους, θα τεθεί στη διάθεση των Προεπιλεγέντων, κατά την απόλυτη και ελεύθερη κρίση της Αναθέτουσας Αρχής, κάθε στοιχείο που είναι χρήσιμο για την περιγραφή των αναγκών της Αναθέτουσας Αρχής σε σχέση με το Έργο.

- 4.4.4.** Κατά τη διάρκεια της διεξαγωγής του Διαλόγου, οι Προεπιλεγέντες, κατά την απόλυτη διακριτική ευχέρεια της Αναθέτουσας Αρχής, θα καλούνται κατά περίπτωση να σχολιάσουν ή να προτείνουν τις βασικές παραμέτρους σχεδιασμού του Έργου, σύμφωνα με όσα έχει θέσει υπόψη τους η Αναθέτουσα Αρχή ή/και να καταθέτουν προτάσεις, μελέτες και λύσεις για την οριστικοποίηση του Βασικού Σχεδιασμού του Έργου, καθώς και για τη νομική και χρηματοοικονομική οργάνωση του Έργου, σύμφωνα με τις διατάξεις της οικείας Πρόσκλησης Συμμετοχής σε Διάλογο, και ενδεχομένως να παρουσιάζουν αυτές σε συναντήσεις με τα αρμόδια όργανα της Αναθέτουσας Αρχής.
- 4.4.5.** Η συμμετοχή στο Διάλογο αποτελεί αναγκαία προϋπόθεση για την συμμετοχή του Προεπιλεγέντος στο Β.ΙΙ Στάδιο του Διαγωνισμού (Υποβολή Δεσμευτικών Προσφορών), σύμφωνα με τα ειδικότερα οριζόμενα στην Πρόσκληση Υποβολής Δεσμευτικών Προσφορών.
- 4.4.6.** Κατά τη διάρκεια του Διαλόγου, η Αναθέτουσα Αρχή θα εξασφαλίσει την ίση μεταχείριση όλων των Προεπιλεγέντων μεριμνώντας, μεταξύ άλλων, για την παροχή της ίδιας επακριβώς πληροφόρησης στους Προεπιλεγέντες. Οι προτάσεις, λύσεις και εν γένει πληροφορίες που θα περιέλθουν σε γνώση της Αναθέτουσας Αρχής από έναν Προεπιλεγέντα και οι οποίες θα χαρακτηριστούν ως εμπιστευτικές κατά το άρθρο 21 του ν. 4412/2016, δεν θα γνωστοποιηθούν στους άλλους Προεπιλεγέντες χωρίς τη συναίνεσή του.
- 4.4.7.** Η Αναθέτουσα Αρχή, αφού προσδιορίσει τη λύση ή τις λύσεις που ανταποκρίνονται κατά τον βέλτιστο τρόπο στις ανάγκες της, θα κηρύξει τη λήξη του Διαλόγου (Στάδιο Β.Ι του Διαγωνισμού) και θα ενημερώσει σχετικά τους Προεπιλεγέντες που έλαβαν μέρος.
- 4.4.8.** Το Στάδιο Β.Ι περαιώνεται με την έγκριση από την Αναθέτουσα Αρχή του Πρακτικού Πέρατος Διαλόγου. Κατόπιν της ολοκλήρωσης των ανωτέρω, η Αναθέτουσα Αρχή προβαίνει στην έγκριση των τευχών της Πρόσκλησης Υποβολής Δεσμευτικών Προσφορών του επόμενου και τελικού Σταδίου Β.ΙΙ της Β' Φάσης του Διαγωνισμού.

#### **4.5. Στάδιο Β.ΙΙ της Β' Φάσης του Διαγωνισμού (Δεσμευτικές Προσφορές)**

- 4.5.1.** Μετά τη λήξη του Σταδίου Β.Ι, εκκινεί το Στάδιο Β.ΙΙ του Διαγωνισμού. Ειδικότερα, η Αναθέτουσα Αρχή θα αποστείλει στους Προεπιλεγέντες, που θα έχουν συμμετάσχει προσηκόντως στον Διάλογο, την Πρόσκληση Υποβολής Δεσμευτικών Προσφορών, όπως αυτή έχει οριστικοποιηθεί, με την οποία θα κληθούν να υποβάλουν Δεσμευτικές Προσφορές. Η Πρόσκληση Υποβολής Δεσμευτικών Προσφορών θα τάσσει εύλογη προθεσμία παραλαβής των Προσφορών, η οποία θα ανέρχεται σε τριάντα (30) ημέρες τουλάχιστον από την ημερομηνία αποστολής της.

- 4.5.2.** Η Σύμβαση Σύμπραξης θα υπογραφεί μεταξύ της Αναθέτουσας Αρχής και του ΙΦΣ, όπως αυτός ορίζεται στην παρ. 2.1.23 της Πρόσκλησης (ήτοι της Ανώνυμης Εταιρείας Ειδικού Σκοπού που θα συστήσει ο προσωρινός Ανάδοχος).
- 4.5.3.** Στην περίπτωση που ο Προσωρινός Ανάδοχος αποτελεί Ένωση Προσώπων, τα μέλη της θα συμμετέχουν στο μετοχικό κεφάλαιο της ΑΕΕΣ με τα ίδια ποσοστά συμμετοχής, τα οποία δηλώθηκαν στο πλαίσιο του Διαγωνισμού. Η ΑΕΕΣ θα έχει ως αποκλειστικό σκοπό την εκτέλεση της Σύμβασης Σύμπραξης, σύμφωνα με τις ρυθμίσεις της τελευταίας και τις κείμενες διατάξεις της ελληνικής νομοθεσίας.
- 4.6. Γλώσσα του Διαγωνισμού**
- 4.6.1.** Επίσημη γλώσσα του Διαγωνισμού και της Σύμβασης Σύμπραξης είναι η ελληνική και κάθε έγγραφο της Αναθέτουσας Αρχής θα είναι συντεταγμένο στην ελληνική γλώσσα.
- 4.6.2.** Όλα τα έγγραφα, που θα περιλαμβάνονται στον Φάκελο Εκδήλωσης Ενδιαφέροντος, θα είναι συντεταγμένα στην ελληνική γλώσσα ή θα συνοδεύονται από νόμιμη μετάφρασή τους στα ελληνικά, υπό την επιφύλαξη της παρ. 4.6.3 της παρούσας. Για τις ανάγκες της παρούσας, ως νόμιμη μετάφραση θεωρείται εκείνη που γίνεται είτε από τη Μεταφραστική Υπηρεσία του Υπουργείου Εξωτερικών, είτε από το αρμόδιο Προξενείο, είτε από δικηγόρο, σύμφωνα με το άρθρο 454 του Κ.Πολ.Δ., τις διατάξεις του ν. 3712/2008 (ΦΕΚ Α' 225) και το άρθρο 36 του Κώδικα Δικηγόρων, είτε από πρόσωπο κατά νόμο αρμόδιο της χώρας στην οποία έχει συνταχθεί το έγγραφο. Σε περίπτωση ασυμφωνίας μεταξύ των εγγράφων που έχουν συνταχθεί σε περισσότερες γλώσσες, για τις σχέσεις μεταξύ της Αναθέτουσας Αρχής και των Διαγωνιζόμενων, υπερισχύει η ελληνική έκδοση.
- 4.6.3.** Ενημερωτικά και τεχνικά φυλλάδια και άλλα έντυπα- εταιρικά ή μη -με ειδικό τεχνικό περιεχόμενο, δηλαδή έντυπα με αμιγώς τεχνικά χαρακτηριστικά, όπως αριθμούς, αποδόσεις σε διεθνείς μονάδες, μαθηματικούς τύπους και σχέδια, που είναι δυνατόν να διαβαστούν σε κάθε γλώσσα και δεν είναι απαραίτητη η μετάφρασή τους, μπορούν να υποβάλλονται σε άλλη γλώσσα, χωρίς να συνοδεύονται από μετάφραση στην ελληνική.
- 4.6.4.** Οι τυχόν προδικαστικές προσφυγές, σύμφωνα με το Άρθρο 14 της παρούσας, θα υποβάλλονται στα ελληνικά.
- 4.6.5.** Η έγγραφη και η προφορική επικοινωνία μεταξύ της Αναθέτουσας Αρχής, των Επιτροπών του Διαγωνισμού και των Ενδιαφερομένων, των Υποψηφίων, των Προεπιλεγέντων, των Προσφερόντων, του Προσωρινού Αναδόχου και του ΙΦΣ, θα γίνονται υποχρεωτικά στην ελληνική γλώσσα. Επισημαίνεται η υποχρέωση όλων των ανωτέρω να διευκολύνουν την επικοινωνία των

αλλοδαπών υπαλλήλων τους με την Αναθέτουσα Αρχή, καθώς και με τις Επιτροπές του Διαγωνισμού με τον ορισμό και την παρουσία διερμηνέων με δική τους ευθύνη και δαπάνη.

#### **4.7. Παροχή πληροφοριών και διευκρινίσεων**

**4.7.1.** Η Αναθέτουσα Αρχή θεωρεί ότι οι πληροφορίες που περιλαμβάνονται στην παρούσα Πρόσκληση επαρκούν για την υποβολή του Φακέλου Εκδήλωσης Ενδιαφέροντος και των σχετικών Δικαιολογητικών. Εντούτοις, οι Ενδιαφερόμενοι δικαιούνται να λαμβάνουν συμπληρωματικές πληροφορίες ή διευκρινίσεις σχετικά με τον Διαγωνισμό και την παρούσα Πρόσκληση, κατόπιν έγγραφης υποβολής σαφών και συγκεκριμένων ερωτημάτων, μέσω της λειτουργικότητας της «Επικοινωνίας» του ΕΣΗΔΗΣ, το αργότερο δεκαπέντε (15) ημέρες πριν την Ημερομηνία Υποβολής του Φακέλου Εκδήλωσης Ενδιαφέροντος σύμφωνα με την παρ. 11.1 της παρούσας Πρόσκλησης.

**4.7.2.** Η Αναθέτουσα Αρχή παρατείνει την προθεσμία υποβολής των Φακέλων Εκδήλωσης Ενδιαφέροντος, ούτως ώστε όλοι οι Ενδιαφερόμενοι να μπορούν να λάβουν γνώση όλων των αναγκαίων πληροφοριών για την κατάρτιση των Φακέλων α) όταν, για οποιονδήποτε λόγο, πρόσθετες πληροφορίες, αν και ζητήθηκαν από Ενδιαφερόμενο έγκαιρα, δεν έχουν παρασχεθεί το αργότερο έξι (6) ημέρες πριν από την Ημερομηνία Υποβολής, και β) όταν τα έγγραφα της παρούσας Πρόσκλησης υφίστανται σημαντικές αλλαγές. Η διάρκεια της παράτασης θα είναι ανάλογη με τη σπουδαιότητα των πληροφοριών που ζητήθηκαν ή των αλλαγών. Όταν οι πρόσθετες πληροφορίες δεν έχουν ζητηθεί έγκαιρα ή δεν έχουν σημασία για την προετοιμασία κατάλληλων Φακέλων Εκδήλωσης Ενδιαφέροντος, η παράταση της προθεσμίας υποβολής των Φακέλων εναπόκειται στη διακριτική ευχέρεια της Αναθέτουσας Αρχής.

**4.7.3.** Οι έγγραφες διευκρινίσεις της Αναθέτουσας Αρχής επί των τιθέμενων ερωτημάτων θα αναρτώνται ανωνύμως, ήτοι χωρίς μνεία των υποβαλλόντων τα ερωτήματα Ενδιαφερόμενων, στον δημόσια προσβάσιμο ηλεκτρονικό χώρο του Διαγωνισμού στην πύλη [www.promitheus.gov.gr](http://www.promitheus.gov.gr) του ΕΣΗΔΗΣ, προς ενημέρωση των Ενδιαφερομένων. Τυχόν πληροφορίες που καθίστανται διαθέσιμες, κατά τα περιγραφόμενα ανωτέρω, θα τεκμαίρονται ως ανατίρητα γνωστές σε όλους τους Ενδιαφερόμενους από την ημερομηνία της δημοσίευσής τους.

#### **Άρθρο 5 Κριτήρια Ανάθεσης**

**5.1.** Τα κριτήρια ανάθεσης της Σύμβασης Σύμπραξης συνδέονται με το αντικείμενό της και διασφαλίζουν την αξιολόγηση των προσφορών υπό συνθήκες πραγματικού ανταγωνισμού και κατά τρόπο που να παρέχει συνολικό οικονομικό πλεονέκτημα για την Αναθέτουσα Αρχή.

**5.2.** Κριτήριο ανάθεσης της Σύμβασης Σύμπραξης είναι η πλέον συμφέρουσα από οικονομική άποψη προσφορά με βάση τη βέλτιστη σχέση ποιότητας - τιμής, η οποία εκτιμάται βάσει κριτηρίων που συνδέονται με το αντικείμενο της συγκεκριμένης δημόσιας σύμβασης .

**5.3.** Τα ειδικότερα και επιμέρους κριτήρια ανάθεσης της Σύμβασης Σύμπραξης, η βαρύτητα καθενός, η φθίνουσα σειρά κατάταξής τους και η συσχέτιση μεταξύ τους θα προσδιοριστούν ειδικότερα κατά το Στάδιο Β.ΙΙ της Β' Φάσης του Διαγωνισμού. Στα ως άνω ειδικότερα και επί μέρους κριτήρια, έμφαση θα δοθεί ιδίως στα ακόλουθα:

- (α) Το ύψος των πληρωμών διαθεσιμότητας που θα κληθεί να καταβάλει στον ΙΦΣ η Αναθέτουσα Αρχή.
- (β) Η ενεργειακή κλάση.

## **Άρθρο 6 Δικαίωμα Συμμετοχής**

### **6.1. Όροι και προϋποθέσεις συμμετοχής**

**6.1.1.** Δικαίωμα συμμετοχής στον Διαγωνισμό και υποβολής Φακέλου Εκδήλωσης Ενδιαφέροντος έχουν φυσικά ή νομικά πρόσωπα, ή ενώσεις φυσικών ή/και νομικών προσώπων, εφόσον τα ίδια, και σε περίπτωση Ένωσης Προσώπων, τα μέλη αυτών:

- (α) είναι εγκατεστημένα σε κράτος - μέλος της Ευρωπαϊκής Ένωσης (Ε.Ε.) ή του Ευρωπαϊκού Οικονομικού Χώρου (Ε.Ο.Χ) ή σε τρίτες χώρες που έχουν υπογράψει και κυρώσει τη Συμφωνία για τις Δημόσιες Συμβάσεις (ΣΔΣ), στο βαθμό που η υπό ανάθεση σύμβαση καλύπτεται από τα Παραρτήματα 1, 2, 4, 5 και 6 και τις γενικές σημειώσεις του σχετικού με την Ένωση Προσαρτήματος Ι της ως άνω ΣΔΣ ή σε τρίτες χώρες που δεν εμπίπτουν στις ανωτέρω περιπτώσεις και έχουν συνάψει διμερή ή πολυμερή συμφωνία με την Ευρωπαϊκή Ένωση σε θέματα διαδικασιών ανάθεσης δημοσίων συμβάσεων, και
- (β) πληρούν, κατά περίπτωση, τα Κριτήρια Ποιοτικής Επιλογής, τα οποία συνίστανται στα Κριτήρια Προσωπικής Κατάστασης, στα Κριτήρια Χρηματοοικονομικής και Οικονομικής Επάρκειας, τα Κριτήρια Τεχνικής και Επαγγελματικής Ικανότητας και τα κριτήρια Καταλληλότητας για την Άσκηση Επαγγελματικής Δραστηριότητας, σύμφωνα με το Άρθρο 7 της παρούσας.

**6.1.2.** Υποψήφιοι που συμμετέχουν στον Διαγωνισμό υπό τη μορφή Ένωσης Προσώπων δεν υποχρεούνται να αποκτήσουν συγκεκριμένη νομική μορφή για την υποβολή Φακέλου Εκδήλωσης Ενδιαφέροντος. Κατά τη διάρκεια του Διαγωνισμού, ωστόσο, τα μέλη Ένωσης Προσώπων ευθύνονται αλληλεγγύως και εις ολόκληρον έναντι της Αναθέτουσας Αρχής για τις υποχρεώσεις τους, σύμφωνα με τους όρους της παρούσας. Σε περίπτωση Υποψήφιας Ένωσης Προσώπων, το ποσοστό συμμετοχής των μελών της σε αυτή θα δηλώνεται με τον Φάκελο Εκδήλωσης Ενδιαφέροντος και θα αποτελεί δεσμευτικά, σε περίπτωση ανακήρυξης του Υποψηφίου ως Προσωρινού Αναδόχου, το ποσοστό συμμετοχής του κάθε μέλους στην Ανώνυμη Εταιρεία Ειδικού Σκοπού που ενεργεί ως ΙΦΣ, υπό την επιφύλαξη εγκριθείσας μεταβολής στη σύνθεση των

Προεπιλεγέντων σύμφωνα με τους όρους του Διαγωνισμού.

- 6.1.3.** Απαγορεύεται η συμμετοχή του ίδιου οικονομικού φορέα (είτε αυτοτελώς είτε ως μέλους Ένωσης) υπό οποιαδήποτε ιδιότητα (Υποψηφίου, Τρίτου, Εξειδικευμένου Υπεργολάβου, υπεργολάβου) σε περισσότερους του ενός Φακέλους Εκδήλωσης Ενδιαφέροντος.
- 6.1.4.** Απαγορεύεται η συμμετοχή στη διαδικασία σύναψης της παρούσας σύμβασης οικονομικών φορέων, με οποιονδήποτε τρόπο, εφόσον εμπίπτουν στις απαγορεύσεις του Κανονισμού (ΕΕ) 2022/576 για την τροποποίηση του Κανονισμού (ΕΕ) αριθ. 833/2014 σχετικά με περιοριστικά μέτρα λόγω ενεργειών της Ρωσίας που αποσταθεροποιούν την κατάσταση στην Ουκρανία (L 111/1) και συγκεκριμένα αν ο οικονομικός φορέας είναι: α) Ρώσος υπήκοος ή φυσικό ή νομικό πρόσωπο, οντότητα ή φορέας που έχει την έδρα του στη Ρωσία, ή β) νομικό πρόσωπο, οντότητα ή φορέας του οποίου τα δικαιώματα ιδιοκτησίας κατέχει άμεσα ή έμμεσα σε ποσοστό άνω του 50 % οντότητα αναφερόμενη στο στοιχείο α) της παρούσας παραγράφου ή γ) φυσικό ή νομικό πρόσωπο, οντότητα ή φορέας που ενεργεί εξ ονόματος ή κατ' εντολή οντότητας αναφερόμενης στο στοιχείο α) ή β) της παρούσας παραγράφου, συμπεριλαμβανομένων, όταν αντιστοιχούν σε περισσότερο από το 10% της αξίας της σύμβασης, των υπεργολάβων, προμηθευτών ή οντοτήτων στις ικανότητες των οποίων στηρίζεται κατά την έννοια της οδηγίας 2014/24 και του ν. 4412/2016.
- 6.1.5.** Απαγορεύεται η σύναψη δημοσίων συμβάσεων με εξωχώριες εταιρείες από «μη συνεργάσιμα κράτη στον φορολογικό τομέα» κατά την έννοια των παρ. 3 και 4 του άρθρου 65 του ν. 4172/2013 (Κώδικας Φορολογίας Εισοδήματος, Α' 167). Οι εξωχώριες εταιρείες από «μη συνεργάσιμα κράτη στον φορολογικό τομέα») απαγορεύεται επίσης να συμμετέχουν με ποσοστό μεγαλύτερο του ένα τοις εκατό (1%) επί του μετοχικού κεφαλαίου ή να κατέχουν εταιρικά μερίδια ή να είναι εταίροι των εταιρών σε επιχειρήσεις που συνάπτουν δημόσιες συμβάσεις. Επιπλέον, απαγορεύεται η σύναψη δημοσίων συμβάσεων με εξωχώριες εταιρείες από κράτη που έχουν προνομιακό φορολογικό καθεστώς, όπως αυτά ορίζονται στον κατάλογο της απόφασης της παρ. 7 του άρθρου 65 του Κώδικα Φορολογίας Εισοδήματος, με εξαίρεση τα κράτη που αποτελούν: αα) κράτος - μέλος της Ένωσης, ή ββ) κράτος - μέλος του Ευρωπαϊκού Οικονομικού Χώρου (Ε.Ο.Χ.), ή γγ) τρίτη χώρα που έχει υπογράψει και κυρώσει τη Διεθνή Συμφωνία για τις Διεθνείς Συμβάσεις (ΣΔΣ), στον βαθμό που η υπό ανάθεση σύμβαση καλύπτεται από τα Παραρτήματα 1, 2, 4 και 5 και τις γενικές σημειώσεις του σχετικού με την Ένωση Προσαρτήματος Ι της ως άνω ΣΔΣ, ή δδ) σε τρίτη/ες χώρες που δεν εμπίπτει στις περιπτώσεις αα), ββ) και γγ) και έχει συνάψει και εφαρμόζει διμερή ή πολυμερή συμφωνία με την Ένωση. Κατά τα λοιπά, ισχύουν τα αναφερόμενα στην περίπτωση α της παραγράφου 4 του άρθρου 4 του ν. 3310/2005.

## **6.2. Συνδεδεμένη Επιχείρηση**

- 6.2.1.** Σε περίπτωση που Συνδεδεμένη Επιχείρηση προς Υποψήφιο (όπως ορίζεται κατωτέρω) υποβάλει

αυτοτελή Φάκελο Εκδήλωσης Ενδιαφέροντος (δηλαδή συμμετέχει στο Διαγωνισμό ως μεμονωμένος Υποψήφιος), ή συμμετέχει ως μέλος σε Ένωση Προσώπων που υποβάλει αυτοτελή Φάκελο Εκδήλωσης Ενδιαφέροντος, τότε αμφότεροι οι ως άνω Υποψήφιοι φέρουν το βάρος να αποδείξουν στην Αναθέτουσα Αρχή, με ικανοποιητικό τρόπο, ότι οι υποβληθείσες Εκδηλώσεις Ενδιαφέροντος τους και ακολούθως, κατά τη Β' Φάση του Διαγωνισμού, οι προτάσεις στον Διάλογο και οι Δεσμευτικές Προσφορές, αν και ξεχωριστές, δεν έχουν επηρεαστεί η μία από την άλλη. Άλλως, η Αναθέτουσα Αρχή δύναται να αποκλείσει αμφότερους ή έναν από τους Υποψήφιους κατά τη διακριτική της ευχέρεια.

**6.2.2.** Για τους σκοπούς της παρούσας Πρόσκλησης, υπό τον όρο «Συνδεδεμένη Επιχείρηση» νοείται κάθε επιχείρηση της οποίας οι ετήσιοι λογαριασμοί έχουν ενοποιηθεί με τους λογαριασμούς του Υποψηφίου σύμφωνα με τις απαιτήσεις του ν. 4308/2014. Στην περίπτωση οικονομικών φορέων που δεν εμπίπτουν στο ν. 4308/2014, ως «συνδεδεμένη επιχείρηση» νοείται κάθε οντότητα σε σχέση με την οποία ο Υποψήφιος πληροί οποιοδήποτε από τα παρακάτω κριτήρια α' έως ε':

- (α) Έχει την πλειοψηφία των δικαιωμάτων ψήφου των μετόχων, εταίρων ή μελών της άλλης οντότητας (θυγατρική οντότητα).
- (β) Έχει το δικαίωμα να διορίζει ή να παύει την πλειοψηφία των μελών του διοικητικού, διαχειριστικού ή εποπτικού οργάνου της άλλης οντότητας (θυγατρική οντότητα) και είναι ταυτόχρονα μέτοχος, εταίρος ή μέλος αυτής της οντότητας.
- (γ) Έχει το δικαίωμα να ασκεί κυριαρχική επιρροή στην άλλη οντότητα (θυγατρική οντότητα), της οποίας είναι μέτοχος, εταίρος ή μέλος, είτε βάσει σύμβασης που έχει συνάψει με την οντότητα αυτή είτε βάσει πρόβλεψης του ιδρυτικού εγγράφου ή του καταστατικού της.
- (δ) Είναι μέτοχος, εταίρος ή μέλος της άλλης οντότητας και είτε:
  - (δ1) ελέγχει από μόνος του, δυνάμει συμφωνίας που έχει συνάψει με άλλους μετόχους, εταίρους ή μέλη της οντότητας αυτής (θυγατρική οντότητα), την πλειοψηφία των δικαιωμάτων ψήφου των μετόχων, εταίρων ή μελών της είτε
  - (δ2) ισχύουν αθροιστικά οι κατωτέρω προϋποθέσεις:
    - (i) Η πλειοψηφία των μελών των διοικητικών, διαχειριστικών ή εποπτικών οργάνων της οντότητας αυτής (θυγατρικής οντότητας) που είχαν τη διοίκηση κατά τη διάρκεια της τρέχουσας περιόδου, καθώς και κατά την προηγούμενη περίοδο και μέχρι την κατάρτιση των ενοποιημένων

χρηματοοικονομικών καταστάσεων, έχει διοριστεί μόνο ως αποτέλεσμα της άσκησης των δικαιωμάτων ψήφου αυτού.

- (ii) Τα δικαιώματα ψήφου που κατέχονται από τον Υποψήφιο αντιπροσωπεύουν τουλάχιστον το 20% των συνολικών δικαιωμάτων ψήφου στη θυγατρική οντότητα.
- (iii) Κανένα τρίτο μέρος δεν έχει τα δικαιώματα που αναφέρονται στα σημεία α', β' ή γ' της παρούσας παραγράφου, αναφορικά με αυτή την οντότητα (θυγατρική οντότητα).

(ε) Έχει την εξουσία να ασκεί ή πράγματι ασκεί κυριαρχική επιρροή ή έλεγχο στην άλλη οντότητα (θυγατρική οντότητα).

### **6.3. Μεταβολές στη σύνθεση του Προεπιλεγέντος**

**6.3.1.** Οι μεταβολές στη σύνθεση Προεπιλεγέντος επιτρέπονται υπό τους όρους του παρόντος άρθρου. Ως μεταβολή στη σύνθεση Προεπιλεγέντος νοείται, οποιαδήποτε από τις κατωτέρω αναφερόμενες περιστάσεις ή συνδυασμός αυτών:

Η αναφορά των κάτωθι περιπτώσεων είναι

- (α) η ανακατανομή των ποσοστών συμμετοχής στην Ένωση Προσώπων μεταξύ των ήδη υφιστάμενων μελών της,
- (β) η έξοδος ενός ή περισσότερων υφισταμένων μελών από την Ένωση Προσώπων,
- (γ) η είσοδος ενός ή περισσότερων νέων μελών στην Ένωση Προσώπων, ή η σύσταση Ένωσης Προσώπων από μεμονωμένο Προεπιλεγέντα,
- (δ) η αντικατάσταση τρίτου φορέα ή Εξειδικευμένου Υπεργολάβου

**6.3.2.** Τυχόν μεταβολή στη σύνθεση Προεπιλεγέντος επιτρέπεται μετά την οριστικοποίηση των αποτελεσμάτων της Α' Φάσης του Διαγωνισμού και μόνο υπό τις ακόλουθες σωρευτικές προϋποθέσεις, όπως ορίζονται κατωτέρω και, όσον αφορά τη Β' Φάση του Διαγωνισμού, όπως καθοριστούν ή συμπληρωθούν περαιτέρω με την Πρόσκληση Υποβολής Δεσμευτικών Προσφορών:

- (α) Η μεταβολή πρέπει να γνωστοποιείται στην Αναθέτουσα Αρχή, εγγράφως και συνοδευόμενη από τα απαραίτητα δικαιολογητικά σύμφωνα με την παρούσα Πρόσκληση, το αργότερο ένα (1) μήνα πριν την πάροδο της αρχικής ή κατά παράταση προθεσμίας υποβολής των Δεσμευτικών Προσφορών και θα υπόκειται στην προηγούμενη έγκριση της Αναθέτουσας Αρχής, μετά από γνώμη της Επιτροπής Διενέργειας Διαγωνισμού.
- (β) Ο Προεπιλεγείς, μετά τη μεταβολή στη σύνθεσή του, θα πρέπει να πληροί όλους τους όρους και τις προϋποθέσεις συμμετοχής του Διαγωνισμού και όλα τα Κριτήρια Ποιοτικής Επιλογής που καθορίζονται στην παρούσα Πρόσκληση.
- (γ) Σε περίπτωση εισόδου νέου μέλους στην Ένωση Προσώπων ή σε περίπτωση αντικατάστασης Εξειδικευμένου Υπεργολάβου ή του τρίτου φορέα του Προεπιλεγέντα, στις ικανότητες του οποίου στηρίζεται ο Προεπιλεγείς, κάθε συναφής γνωστοποίηση προς την Αναθέτουσα Αρχή περί μεταβολής στη σύνθεση, κατά τα οριζόμενα στο παρόν Άρθρο, θα πρέπει να συνοδεύεται από τα δικαιολογητικά που προβλέπονται στην παρούσα Πρόσκληση, αναφορικά με το νέο μέλος, ή τον νέο Εξειδικευμένο Υπεργολάβο ή τον νέο τρίτο φορέα.
- (δ) Καμία μεταβολή στη σύνθεση του Προεπιλεγέντος δεν θα επιτρέπεται κατά τον τελευταίο ένα (1) μήνα πριν την πάροδο της, αρχικής ή κατά παράταση, προθεσμίας κατάθεσης των Δεσμευτικών Προσφορών, παρά μόνο (i) μεταβολές που δικαιολογούνται από αντικειμενικούς λόγους (π.χ. εκκαθάριση, πτώχευση κλπ.) ή (ii) μεταβολές που δικαιολογούνται από εταιρικό μετασχηματισμό (π.χ. συγχώνευση, διάσπαση, μετατροπή κλπ.). Κάθε τέτοια μεταβολή θα τελεί υπό την προηγούμενη έγκριση της Αναθέτουσας Αρχής, υπό την προϋπόθεση ότι ο Προεπιλεγείς συνεχίζει να πληροί τα Κριτήρια Ποιοτικής Επιλογής που ορίζονται στο Άρθρο 7 της Πρόσκλησης.
- (δ) Η Επιτροπή Διενέργειας Διαγωνισμού, για την έκφραση της γνώμης της, θα επαναξιολογήσει, εάν ο Προεπιλεγείς, μετά τη μεταβολή στη σύνθεσή του, εξακολουθεί να πληροί όλους τους όρους και τις προϋποθέσεις συμμετοχής του Διαγωνισμού και όλα τα Κριτήρια Ποιοτικής Επιλογής που ορίζονται στο Άρθρο 7 της παρούσας Πρόσκλησης. Η Επιτροπή Διενέργειας Διαγωνισμού διατηρεί το δικαίωμα να ζητήσει και να λάβει δικαιολογητικά και διευκρινίσεις επί της γνωστοποιηθείσας μεταβολής. Σε περίπτωση κατά την οποία, από τα ανωτέρω αποτελέσματα της επαναξιολόγησης, προκύψει ότι ο Προεπιλεγείς, με τη νέα σύνθεση, δεν πληροί όλους τους όρους και προϋποθέσεις συμμετοχής και τα Κριτήρια Ποιοτικής Επιλογής του Διαγωνισμού, θα αποκλείεται από τον Διαγωνισμό.

## Άρθρο 7 Κριτήρια Ποιοτικής Επιλογής

### 7.1 Εισαγωγή

**7.1.1** Το παρόν άρθρο καθορίζει τα κριτήρια ποιοτικής επιλογής που πρέπει να πληρούν τόσο οι Υποψήφιοι («Κριτήρια Ποιοτικής Επιλογής») όσο και οι Εξειδικευμένοι Υπεργολάβοι, τα οποία συνίστανται στα ακόλουθα: (α) Κριτήρια Προσωπικής Κατάστασης, όπως ορίζονται στην παράγραφο 7.2 κατωτέρω, (β) Κριτήρια Χρηματοοικονομικής και Οικονομικής Επάρκειας, όπως ορίζονται στην παράγραφο 7.3 κατωτέρω, (γ) Κριτήρια Τεχνικής και Επαγγελματικής Ικανότητας, όπως ορίζονται στην παράγραφο 7.4 κατωτέρω, και (δ) Κριτήρια Καταλληλότητας για την Άσκηση Επαγγελματικής Δραστηριότητας, όπως ορίζονται στην παράγραφο 7.5 κατωτέρω.

**7.1.2.** Η συμμόρφωση με τα Κριτήρια Ποιοτικής Επιλογής αποτελεί διαρκή απαίτηση που πρέπει να συντρέχει και μετά την υποβολή και την αξιολόγηση του Φακέλου Εκδήλωσης Ενδιαφέροντος και καθ' όλη τη διάρκεια του Διαγωνισμού. Οι Προσφέροντες της Β' Φάσης θα υποχρεωθούν να συμπεριλάβουν στη Δεσμευτική Προσφορά τους βεβαίωση ότι τόσο οι ίδιοι όσο και οι Εξειδικευμένοι Υπεργολάβοι τους εξακολουθούν να πληρούν τα ως άνω κριτήρια.

### 7.2. Κριτήρια Προσωπικής Κατάστασης

**7.2.1.** Οι Υποψήφιοι, οι Εξειδικευμένοι Υπεργολάβοι, οι Τρίτοι Φορείς κατ' Άρθρο 8 της παρούσας και οι υπεργολάβοι, πρέπει να πληρούν σωρευτικά τα Κριτήρια Προσωπικής Κατάστασης που περιγράφονται κατωτέρω. Σε περίπτωση Ένωσης Προσώπων, η πλήρωση των Κριτηρίων Προσωπικής Κατάστασης εξετάζεται στο πρόσωπο κάθε μέλους της Ένωσης Προσώπων ξεχωριστά. Οι Υποψήφιοι που δεν πληρούν οποιαδήποτε από τις απαιτήσεις της παρούσας παραγράφου ή ως προς τους οποίους προκύπτει ότι έχουν υποβάλει σχετικώς ψευδείς ή ανακριβείς δηλώσεις, θα αποκλείονται.

**7.2.2.** Η Αναθέτουσα Αρχή αποκλείει τους οικονομικούς φορείς από τον Διαγωνισμό, σε περίπτωση που περιέλθει σε γνώση της ότι υπάρχει αμετάκλητη καταδικαστική απόφαση εις βάρος τους (ή σε βάρος μέλους αυτών, όταν πρόκειται για Ένωση Προσώπων) για έναν από τους ακόλουθους λόγους:

- (α) συμμετοχή σε εγκληματική οργάνωση, όπως αυτή ορίζεται στο άρθρο 2 της απόφασης - πλαισίου 2008/841/ΔΕΥ του Συμβουλίου της 24ης Οκτωβρίου 2008, για την καταπολέμηση του οργανωμένου εγκλήματος (ΕΕ L 300 της 11.11.2008 σ.42) και τα εγκλήματα του άρθρου 187 του Ποινικού Κώδικα (εγκληματική οργάνωση),

- (β) ενεργητική δωροδοκία, όπως ορίζεται στο άρθρο 3 της σύμβασης περί της καταπολέμησης της διαφθοράς, στην οποία ενέχονται υπάλληλοι των Ευρωπαϊκών Κοινοτήτων ή των κρατών-μελών της Ένωσης (ΕΕ C 195 της 25.6.1997, σ. 1), και στην παράγραφο 1 του άρθρου 2 της απόφασης-πλαίσιο 2003/568/ΔΕΥ του Συμβουλίου της 22ας Ιουλίου 2003 για την καταπολέμηση της δωροδοκίας στον ιδιωτικό τομέα (ΕΕ L 192 της 31.7.2003, σ. 54), καθώς και, όπως ορίζεται στο εθνικό δίκαιο του οικονομικού φορέα, και τα εγκλήματα των άρθρων 159Α (δωροδοκία πολιτικών προσώπων), 236 (δωροδοκία υπαλλήλου), 237 παρ. 2-4 (δωροδοκία δικαστικών λειτουργιών), 237Α παρ. 2 (εμπορία επιρροής μεσάζοντες), 396 παρ. 2 (δωροδοκία στον ιδιωτικό τομέα) του Ποινικού Κώδικα,
- (γ) απάτη εις βάρος των οικονομικών συμφερόντων της Ένωσης, κατά την έννοια των άρθρων 3 και 4 της Οδηγίας (ΕΕ) 2017/1371 του Ευρωπαϊκού Κοινοβουλίου και του Συμβουλίου της 5ης Ιουλίου 2017 σχετικά με την καταπολέμηση, μέσω του ποινικού δικαίου, της απάτης εις βάρος των οικονομικών συμφερόντων της Ένωσης (L 198/28.07.2017) και τα εγκλήματα των άρθρων 159Α (δωροδοκία πολιτικών προσώπων), 216 (πλαστογραφία), 236 (δωροδοκία υπαλλήλου), 237 παρ. 2-4 (δωροδοκία δικαστικών λειτουργιών), 242 (ψευδής βεβαίωση, νόθευση κ.λπ.), 374 (διακεκριμένη κλοπή), 375 (υπεξαίρεση), 386 (απάτη), 386Α (απάτη με υπολογιστή), 386Β (απάτη σχετική με τις επιχορηγήσεις), 390 (απιστία) του Ποινικού Κώδικα και των άρθρων 155 επ. του Εθνικού Τελωνειακού Κώδικα (ν. 2960/2001, Α' 265), όταν αυτά στρέφονται κατά των οικονομικών συμφερόντων της Ευρωπαϊκής Ένωσης ή συνδέονται με την προσβολή αυτών των συμφερόντων, καθώς και τα εγκλήματα των άρθρων 23 (διασυνοριακή απάτη σχετικά με τον ΦΠΑ) και 24 (επικουρικές διατάξεις για την ποινική προστασία των οικονομικών συμφερόντων της Ευρωπαϊκής Ένωσης) του ν. 4689/2020 (Α' 103),
- (δ) τρομοκρατικά εγκλήματα ή εγκλήματα συνδεόμενα με τρομοκρατικές δραστηριότητες, όπως ορίζονται, αντιστοίχως στα άρθρα 3-4 και 5-12 της Οδηγίας (ΕΕ) 2017/541 του Ευρωπαϊκού Κοινοβουλίου και του Συμβουλίου της 15ης Μαρτίου 2017 για την καταπολέμηση της τρομοκρατίας και την αντικατάσταση της απόφασης πλαισίου 2002/475/ΔΕΥ του Συμβουλίου και για την τροποποίηση της απόφασης 2005/671/ΔΕΥ του Συμβουλίου (ΕΕ L 88/31.03.2017) ή ηθική αυτοουργία ή συνέργεια ή απόπειρα διάπραξης εγκλήματος, όπως ορίζονται στο άρθρο 14 αυτής, και τα εγκλήματα των άρθρων 187Α και 187Β του Ποινικού Κώδικα, καθώς και τα εγκλήματα των άρθρων 32- 35 του ν. 4689/2020 (Α' 103),

- (ε) νομιμοποίηση εσόδων από παράνομες δραστηριότητες ή χρηματοδότηση της τρομοκρατίας, όπως αυτές ορίζονται στο άρθρο 1 της Οδηγίας (ΕΕ) 2015/849 του Ευρωπαϊκού Κοινοβουλίου και του Συμβουλίου, της 20ης Μαΐου 2015, σχετικά με την πρόληψη της χρησιμοποίησης του χρηματοπιστωτικού συστήματος για τη νομιμοποίηση εσόδων από παράνομες δραστηριότητες ή για τη χρηματοδότηση της τρομοκρατίας, την τροποποίηση του κανονισμού (ΕΕ) αριθμ. 648/2012 του Ευρωπαϊκού Κοινοβουλίου και του Συμβουλίου, και την κατάργηση της οδηγίας 2005/60/ΕΚ του Ευρωπαϊκού Κοινοβουλίου και του Συμβουλίου και της οδηγίας 2006/70/ΕΚ της Επιτροπής (ΕΕ L 141/05.06.2015) και τα εγκλήματα των άρθρων 2 και 39 του ν. 4557/2018 (Α' 139),
- (στ) παιδική εργασία και άλλες μορφές εμπορίας ανθρώπων, όπως ορίζονται στο άρθρο 2 της Οδηγίας 2011/36/ ΕΕ του Ευρωπαϊκού Κοινοβουλίου και του Συμβουλίου της 5ης Απριλίου 2011, για την πρόληψη και την καταπολέμηση της εμπορίας ανθρώπων και για την προστασία των θυμάτων της, καθώς και για την αντικατάσταση της απόφασης πλαίσιο 2002/629/ΔΕΥ του Συμβουλίου (ΕΕ L 101 της 15.4.2011, σ. 1) και τα εγκλήματα του άρθρου 323Α του Ποινικού κώδικα (εμπορία ανθρώπων).

Σε περίπτωση ημεδαπού Υποψηφίου, ο λόγος αποκλεισμού συντρέχει και στην περίπτωση εφαρμογής των άρθρων 134 και 135 του ν. 5090/2024 (Α' 30). Ο οικονομικός φορέας αποκλείεται, επίσης, όταν το πρόσωπο, εις βάρος του οποίου εκδόθηκε αμετάκλητη καταδικαστική απόφαση κατά τα ανωτέρω, είναι μέλος του διοικητικού, διευθυντικού ή εποπτικού οργάνου του εν λόγω οικονομικού φορέα ή έχει εξουσία εκπροσώπησης, λήψης αποφάσεων ή ελέγχου σε αυτό. Στις περιπτώσεις εταιρειών περιορισμένης ευθύνης (Ε.Π.Ε.), προσωπικών εταιρειών (Ο.Ε., Ε.Ε.) και Ιδιωτικών Κεφαλαιουχικών Εταιρειών (Ι.Κ.Ε.), η υποχρέωση του προηγούμενου εδαφίου αφορά τους διαχειριστές. Στις περιπτώσεις ανώνυμων εταιρειών (Α.Ε.), η εν λόγω υποχρέωση αφορά τον Διευθύνοντα Σύμβουλο, καθώς και όλα τα μέλη του Διοικητικού Συμβουλίου. Στις περιπτώσεις των συνεταιρισμών, η εν λόγω υποχρέωση αφορά τα μέλη του Διοικητικού Συμβουλίου, ενώ στις υπόλοιπες περιπτώσεις νομικών προσώπων, τον κατά περίπτωση νόμιμο εκπρόσωπο.

**7.2.3.** Επιπλέον, αποκλείεται από τη συμμετοχή στο Διαγωνισμό οποιοσδήποτε οικονομικός φορέας, εάν η Αναθέτουσα Αρχή:

- (α) γνωρίζει ότι ο εν λόγω οικονομικός φορέας (ή μέλος αυτού) έχει αθετήσει τις υποχρεώσεις του όσον αφορά την καταβολή φόρων ή εισφορών κοινωνικής ασφάλισης και αυτό έχει διαπιστωθεί από δικαστική ή διοικητική απόφαση με τελεσίδικη και δεσμευτική ισχύ,

σύμφωνα με διατάξεις της χώρας όπου είναι εγκατεστημένος ή την εθνική νομοθεσία, ή/και

- (β) μπορεί να αποδείξει με τα κατάλληλα μέσα ότι ο εν λόγω οικονομικός φορέας (ή μέλος αυτού) έχει παραβεί τις υποχρεώσεις του, όσον αφορά την καταβολή φόρων ή εισφορών κοινωνικής ασφάλισης,

Αν ο οικονομικός φορέας είναι Έλληνας πολίτης ή έχει την εγκατάστασή του στην Ελλάδα, οι υποχρεώσεις του που αφορούν τις εισφορές κοινωνικής ασφάλισης καλύπτουν τόσο την κύρια, όσο και την επικουρική ασφάλιση. Οι ανωτέρω υποχρεώσεις των περ. (α) και (β) θεωρείται ότι δεν έχουν αθετηθεί εφόσον δεν έχουν καταστεί ληξιπρόθεσμες ή εφόσον αυτές έχουν υπαχθεί σε δεσμευτικό διακανονισμό που τηρείται. Στην περίπτωση αυτή, ο οικονομικός φορέας δεν υποχρεούται να απαντήσει καταφατικά στο σχετικό ερώτημα του Ευρωπαϊκού Ενιαίου Εγγράφου Σύμβασης (ΕΕΕΣ), του άρθρου 79 του ν. 4412/2016, ή άλλου αντίστοιχου εντύπου ή δήλωσης με το οποίο ερωτάται εάν ο οικονομικός φορέας έχει ανεκπλήρωτες υποχρεώσεις όσον αφορά στην καταβολή φόρων ή εισφορών κοινωνικής ασφάλισης ή, κατά περίπτωση, εάν έχει αθετήσει τις παραπάνω υποχρεώσεις του. Δεν αποκλείεται ο οικονομικός φορέας, όταν έχει εκπληρώσει τις υποχρεώσεις του, είτε καταβάλλοντας τους φόρους ή τις εισφορές κοινωνικής ασφάλισης που οφείλει, συμπεριλαμβανομένων, κατά περίπτωση, των δεδουλευμένων τόκων ή των προστίμων, είτε υπαγόμενος σε δεσμευτικό διακανονισμό για την καταβολή τους, στο μέτρο που τηρεί τους όρους του δεσμευτικού κανονισμού.

Κατ' εξαίρεση, όταν ο αποκλεισμός είναι σαφώς δυσανάλογος, ιδίως όταν μόνο ποσά έως χίλια ευρώ (1.000€) των φόρων ή των εισφορών κοινωνικής ασφάλισης δεν έχουν καταβληθεί ή όταν ο οικονομικός φορέας ενημερώθηκε σχετικά με το ακριβές ποσό που οφείλεται λόγω αθέτησης των υποχρεώσεών του όσον αφορά στην καταβολή φόρων ή εισφορών κοινωνικής ασφάλισης σε χρόνο κατά τον οποίο δεν είχε τη δυνατότητα να λάβει μέτρα, σύμφωνα με το τελευταίο εδάφιο της περ. β' της παρ. 2 του άρθρου 73 ν. 4412/2016, πριν από την εκπνοή της προθεσμίας για την υποβολή των Φακέλων Εκδήλωσης Ενδιαφέροντος, δεν εφαρμόζεται η παρούσα παράγραφος.

- 7.2.4.** Αποκλείεται από τη συμμετοχή στον Διαγωνισμό οικονομικός φορέας (ή μέλος αυτού), εάν πληρούνται οποιαδήποτε από τις ακόλουθες προϋποθέσεις:

- (α) Εάν η Αναθέτουσα Αρχή μπορεί να αποδείξει με κατάλληλα μέσα αθέτηση από τον οικονομικό φορέα των υποχρεώσεων που προβλέπονται στην παράγραφο 2 του άρθρου 18 του ν. 4412/2016 περί αρχών που εφαρμόζονται στις διαδικασίες σύναψης δημοσίων συμβάσεων.
- (β) Εάν ο οικονομικός φορέας τελεί υπό πτώχευση ή έχει υπαχθεί σε διαδικασία ειδικής

εκκαθάρισης ή τελεί υπό αναγκαστική διαχείριση από εκκαθαριστή ή από το δικαστήριο ή έχει υπαχθεί σε διαδικασία πτωχευτικού συμβιβασμού ή έχει αναστείλει τις επιχειρηματικές του δραστηριότητες ή έχει υπαχθεί σε διαδικασία εξυγίανσης και δεν τηρεί τους όρους αυτής ή εάν βρίσκεται σε οποιαδήποτε ανάλογη κατάσταση που προκύπτει από παρόμοια διαδικασία, προβλεπόμενη σε εθνικές διατάξεις νόμου. Ωστόσο, η Αναθέτουσα Αρχή μπορεί να μην αποκλείει έναν οικονομικό φορέα, ο οποίος βρίσκεται σε μια εκ των καταστάσεων που αναφέρονται στην παραπάνω περίπτωση, υπό την προϋπόθεση ότι η Αναθέτουσα Αρχή έχει αποδείξει ότι ο εν λόγω φορέας είναι σε θέση να εκτελέσει τη σύμβαση, λαμβάνοντας υπόψη τις ισχύουσες διατάξεις και τα μέτρα για τη συνέχιση της επιχειρηματικής του λειτουργίας.

- (γ) Εάν, με την επιφύλαξη της παρ. 3β του άρθρου 44 του ν. 3959/2011 (Α' 93), περί ποινικών κυρώσεων και άλλων διοικητικών συνεπειών, η Αναθέτουσα Αρχή διαθέτει επαρκώς εύλογες ενδείξεις που οδηγούν στο συμπέρασμα ότι ο Υποψήφιος συνήψε συμφωνίες με άλλους οικονομικούς φορείς με στόχο τη στρέβλωση του ανταγωνισμού.
- (δ) Εάν μία κατάσταση σύγκρουσης συμφερόντων κατά την έννοια του άρθρου 24 του ν. 4412/2016 δεν μπορεί να θεραπευτεί αποτελεσματικά με άλλα, λιγότερο παρεμβατικά, μέσα.
- (ε) Εάν μία κατάσταση στρέβλωσης του ανταγωνισμού από την πρότερη συμμετοχή του οικονομικού φορέα κατά την προετοιμασία της διαδικασίας σύναψης σύμβασης, κατά τα οριζόμενα στο άρθρο 48 του ν. 4412/2016, δεν μπορεί να θεραπευτεί με άλλα, λιγότερο παρεμβατικά, μέσα.
- (στ) Εάν ο οικονομικός φορέας έχει επιδείξει σοβαρή ή επαναλαμβανόμενη πλημμέλεια κατά την εκτέλεση ουσιώδους απαίτησης στο πλαίσιο προηγούμενης δημόσιας σύμβασης, προηγούμενης σύμβασης με αναθέτοντα φορέα ή προηγούμενης σύμβασης παραχώρησης, που είχε ως αποτέλεσμα την πρόωρη καταγγελία της προηγούμενης σύμβασης, αποζημιώσεις ή άλλες παρόμοιες κυρώσεις.
- (ζ) Εάν ο οικονομικός φορέας έχει κριθεί ένοχος εκ προθέσεως σοβαρών απατηλών δηλώσεων κατά την παροχή των πληροφοριών που απαιτούνται για την εξακρίβωση της απουσίας λόγων αποκλεισμού ή την πλήρωση των κριτηρίων επιλογής, έχει αποκρύψει τις πληροφορίες αυτές ή δεν είναι σε θέση να προσκομίσει τα δικαιολογητικά που απαιτούνται κατ' εφαρμογή του άρθρου 79 του ν. 4412/2016, περί Ευρωπαϊκού Ενιαίου Εγγράφου Σύμβασης, και εν γένει τα απαιτούμενα έγγραφα προς επίρρωση αυτών των πληροφοριών.

- (η) Εάν ο οικονομικός φορέας επιχειρεί να επηρεάσει με αθέμιτο τρόπο τη διαδικασία λήψης αποφάσεων της Αναθέτουσας Αρχής, να αποκτήσει εμπιστευτικές πληροφορίες που ενδέχεται να του επιφέρουν αθέμιτο στη διαδικασία σύναψης της Σύμβασης Σύμπραξης ή να παράσχει με απατηλό τρόπο παραπλανητικές πληροφορίες που ενδέχεται να επηρεάσουν ουσιωδώς τις αποφάσεις που αφορούν τον αποκλεισμό, την επιλογή ή την ανάθεση της Σύμβασης Σύμπραξης.
- (θ) Εάν ο οικονομικός φορέας έχει διαπράξει σοβαρό επαγγελματικό παράπτωμα, το οποίο θέτει σε αμφιβολία την ακεραιότητά του.

**7.2.5.** Αποκλείεται από τη συμμετοχή στη διαδικασία σύναψης της Σύμβασης Σύμπραξης οικονομικός φορέας, εάν συντρέχουν οι προϋποθέσεις εφαρμογής της παρ. 4 του άρθρου 8 του ν. 3310/2005 (εθνικός λόγος αποκλεισμού). Οι υποχρεώσεις περί ονομαστικοποίησης μέχρι φυσικού προσώπου αφορούν στις ανώνυμες εταιρείες που συμμετέχουν στον Διαγωνισμό αυτοτελώς ή ως μέλη Ένωσης Προσώπων ή που συμμετέχουν στο μετοχικό κεφάλαιο άλλου νομικού προσώπου που λαμβάνει μέρος στον Διαγωνισμό ή σε νομικά πρόσωπα της αλλοδαπής που αντιστοιχούν σε ανώνυμη εταιρεία. Εξαιρούνται της υποχρέωσης αυτής:

- (α) οι εισηγμένες στα χρηματιστήρια κρατών-μελών της Ευρωπαϊκής Ένωσης ή του Οργανισμού Οικονομικής Συνεργασίας και Ανάπτυξης (Ο.Ο.Σ.Α.) εταιρείες,
- (β) οι εταιρείες, τα δικαιώματα ψήφου των οποίων ελέγχονται από μία ή περισσότερες επιχειρήσεις επενδύσεων (investment firms), εταιρείες διαχείρισης κεφαλαίων/ενεργητικού (asset/fund managers) ή εταιρείες διαχείρισης κεφαλαίων επιχειρηματικών συμμετοχών (private equity firms), υπό την προϋπόθεση ότι οι τελευταίες αυτές εταιρείες ελέγχουν, συνολικά ποσοστό που υπερβαίνει το εβδομήντα πέντε τοις εκατό (75%) των δικαιωμάτων ψήφων και είναι εποπτευόμενες από Επιτροπές Κεφαλαιαγοράς ή άλλες αρμόδιες χρηματοοικονομικές αρχές κρατών μελών της Ευρωπαϊκής Ένωσης ή του Ο.Ο.Σ.Α.

**7.2.6.** Η Αναθέτουσα Αρχή αποκλείει οικονομικό φορέα σε οποιοδήποτε χρονικό σημείο κατά τη διάρκεια του Διαγωνισμού, όταν αποδεικνύεται ότι αυτός (ή μέλος αυτού) βρίσκεται, λόγω πράξεων ή παραλείψεων αυτού, είτε πριν είτε κατά τη διαδικασία, σε μία από τις περιπτώσεις των προηγούμενων παραγράφων 7.2.2 έως 7.2.5 της παρούσας.

**7.2.7.** Εάν η περίοδος αποκλεισμού δεν έχει καθοριστεί με αμετάκλητη απόφαση, στις περιπτώσεις της παρ. 7.2.2 της παρούσας η περίοδος αυτή ανέρχεται σε πέντε (5) έτη από την ημερομηνία της καταδίκης

με αμετάκλητη απόφαση, και στις περιπτώσεις της παρ. 7.2.4 της παρούσας στα τρία (3) έτη από την ημερομηνία έκδοσης πράξης που βεβαιώνει το σχετικό γεγονός.

**7.2.8.** Οποιοσδήποτε οικονομικός φορέας (ή μέλος αυτού) εμπίπτει σε μία από τις καταστάσεις που αναφέρονται στις παρ. 7.2.2 και 7.2.4, εκτός από την περίπτωση (β) αυτής, της παρούσας Πρόσκλησης, μπορεί να προσκομίζει στοιχεία, προκειμένου να αποδείξει ότι τα μέτρα που έλαβε επαρκούν για να αποδείξουν την αξιοπιστία του, παρότι συντρέχει ο σχετικός λόγος αποκλεισμού. Για τον σκοπό αυτόν, ο οικονομικός φορέας αποδεικνύει ότι έχει καταβάλει ή έχει δεσμευθεί να καταβάλει αποζημίωση για ζημιές που προκλήθηκαν από το ποινικό αδίκημα ή το παράπτωμα, ότι έχει διευκρινίσει τα γεγονότα και τις περιστάσεις με ολοκληρωμένο τρόπο, μέσω ενεργού συνεργασίας με τις ερευνητικές αρχές, και έχει λάβει συγκεκριμένα τεχνικά και οργανωτικά μέτρα, καθώς και μέτρα σε επίπεδο προσωπικού κατάλληλα για την αποφυγή περαιτέρω ποινικών αδικημάτων ή παραπτωμάτων. Τα μέτρα που λαμβάνονται από τους οικονομικούς φορείς αξιολογούνται σε συνάρτηση με τη σοβαρότητα και τις ιδιαίτερες περιστάσεις του ποινικού αδικήματος ή του παραπτώματος. Εάν τα στοιχεία κριθούν επαρκή, ο εν λόγω οικονομικός φορέας δεν αποκλείεται από τη διαδικασία σύναψης σύμβασης. Αν τα μέσα κριθούν ανεπαρκή, γνωστοποιείται στον οικονομικό φορέα το σκεπτικό της απόφασης αυτής. Οικονομικός φορέας που έχει αποκλειστεί, σύμφωνα με τις κείμενες διατάξεις, με τελεσίδικη απόφαση, από τη συμμετοχή σε διαδικασίες σύναψης σύμβασης ή ανάθεσης παραχώρησης δεν μπορεί να κάνει χρήση της ανωτέρω δυνατότητας κατά την περίοδο του αποκλεισμού που ορίζεται στην εν λόγω απόφαση. Η απόφαση για την διαπίστωση της επάρκειας ή μη των επανορθωτικών μέτρων, κατά τα ανωτέρω, εκδίδεται σύμφωνα με τα οριζόμενα στις παρ. 8 και 9 του άρθρου 73 του ν. 4412/2016.

**7.2.9.** Οικονομικός φορέας, σε βάρους του οποίου έχει επιβληθεί, είτε στον ίδιο (αν πρόκειται για μεμονωμένο φυσικό ή νομικό πρόσωπο), ή σε ένα από τα μέλη του (αν πρόκειται περί Ένωσης Προσώπων), η κύρωση του οριζόντιου αποκλεισμού σύμφωνα με τις κείμενες διατάξεις, και για το χρονικό διάστημα που αυτή ορίζει, αποκλείεται από την παρούσα διαδικασία σύναψης της Σύμβασης Σύμπραξης.

### **7.3. Κριτήρια Χρηματοοικονομικής και Οικονομικής Επάρκειας**

Ο Υποψήφιος και ο Κατασκευαστής οφείλουν να διαθέτουν την αναγκαία χρηματοοικονομική και οικονομική επάρκεια και ικανότητα για την υλοποίηση του αντικειμένου της Σύμβασης Σύμπραξης («Κριτήρια Χρηματοοικονομικής και Οικονομικής Επάρκειας»), σύμφωνα με τα προβλεπόμενα στις παρ. 7.3.1 και 7.3.2, αντιστοίχως, της παρούσας Πρόσκλησης.

**7.3.1. Χρηματοοικονομική και οικονομική επάρκεια του Υποψηφίου**

**7.3.1.1.** Κάθε Υποψήφιος πρέπει να αποδείξει κατά την Α' Φάση του Διαγωνισμού ότι διαθέτει χρηματοοικονομική και οικονομική επάρκεια και ικανότητα που να εξασφαλίζει τη χρηματοδότηση της υλοποίησης του αντικειμένου της Σύμβασης Σύμπραξης.

**7.3.1.2.** Σε περίπτωση που ο Υποψήφιος αποτελεί φυσικό πρόσωπο, πρέπει να αποδείξει ότι διαθέτει άμεση προσωπική κυριότητα και κατοχή διαθέσιμων, ρευστοποιήσιμων και ελευθέρων βαρών χρηματοοικονομικών μέσων (η «Καθαρή Προσωπική Περιουσία»), με συνολική αγοραία αξία υπερβαίνουσα το ποσό των είκοσι εκατομμυρίων ευρώ (>20.000.000,00€). Για τον προσδιορισμό της Καθαρής Προσωπικής Περιουσίας λαμβάνονται υπόψη περιοριστικώς τα ακόλουθα:

(α) καταθέσεις μετρητών σε τράπεζες ή άλλα χρηματοπιστωτικά ιδρύματα που λειτουργούν νόμιμα σε κράτη μέλη της Ε.Ε. ή του Ε.Ο.Χ. ή του Ο.Ο.Σ.Α. ή/και

(β) ρευστοποιήσιμες και μεταβιβάσιμες κινητές αξίες.

**7.3.1.3.** Στην περίπτωση που ο Υποψήφιος αποτελεί νομικό πρόσωπο (με την εξαίρεση την παρ. 7.3.1.4 κατωτέρω), θα πρέπει αποδεδειγμένα να πληροί τις ακόλουθες προϋποθέσεις:

- Ο μέσος όρος των ιδίων κεφαλαίων που προκύπτει και αποδεικνύεται από τις Οικονομικές Καταστάσεις των Τριών (3) Τελευταίων Χρήσεων, να υπερβαίνει τα είκοσι εκατομμύρια ευρώ (>20.000.000,00€).

**7.3.1.4.** Σε περίπτωση Υποψηφίου ή μέλους αυτού, ο οποίος είναι επενδυτικό κεφάλαιο (fund), θα πρέπει αποδεδειγμένα να πληροί τις ακόλουθες προϋποθέσεις:

- Το άθροισμα των επενδεδυμένων και των διαθέσιμων προς επένδυση κεφαλαίων, συμπεριλαμβανομένων των μη εκταμιευμένων δεσμευμένων κεφαλαίων (τα «Συνολικά Κεφάλαια»), κατά την τελευταία ελεγμένη οικονομική χρήση πριν την ημερομηνία δημοσίευσης της παρούσας Πρόσκλησης, να υπερβαίνει το ποσό των είκοσι εκατομμυρίων ευρώ (>20.000.000,00€).

**7.3.1.5.** Για τους σκοπούς των περιπτώσεων υπό 7.3.1.3 και 7.3.1.4,

(α) δεν θα γίνεται αποδεκτή η επίκληση οικονομικής χρήσης που έληξε πριν την 1η Ιανουαρίου 2021, και

- (β) τα σχετικά αποτελέσματα θα εξάγονται από τις Οικονομικές Καταστάσεις των Τριών Τελευταίων Χρήσεων (όπως ορίζονται στην παρ. 2.1.27 της παρούσας) του ελεγχόμενου οικονομικού φορέα.
- (γ) Κατ' εξαίρεση, όσον αφορά στο επενδυτικό κεφάλαιο (fund) της παρ. 7.3.1.4, εφόσον τα σχετικά στοιχεία δεν προκύπτουν από τις οικείες οικονομικές καταστάσεις, επιτρέπεται να βεβαιώνονται με σχετική βεβαίωση ή έκθεση ορκωτού ελεγκτή.

**7.3.1.6.** Σε περίπτωση που ο Υποψήφιος αποτελεί Ένωση Προσώπων, τα ανωτέρω κριτήρια πληρούνται εφόσον το σταθμισμένο σύνολο, το οποίο υπολογίζεται ως το άθροισμα του μέσου όρου των ιδίων κεφαλαίων όλων των μελών της Ένωσης Προσώπων, ή εφόσον το μέλος Ένωσης Προσώπων είναι φυσικό πρόσωπο, της Καθαρής Προσωπικής Περιουσίας, ή εφόσον το μέλος Ένωσης Προσώπων είναι επενδυτικό κεφάλαιο (fund), τα Συνολικά Κεφάλαια, σταθμισμένο για κάθε μέλος της Ένωσης Προσώπων κατ' αναλογία με τη συμμετοχή του στην Ένωση Προσώπων (εκφραζόμενη ως δεκαδικός αριθμός), υπερβαίνει τα είκοσι εκατομμύρια ευρώ (>20.000.000,00 €).

**7.3.1.7.** Σε περίπτωση Υποψηφίου (ή μέλους αυτού) που αποδεδειγμένα δεν έχει συμπληρώσει τρία έτη λειτουργίας από την ίδρυσή του, τα ανωτέρω κριτήρια εξετάζονται ως προς τα έτη λειτουργίας αυτού, υπό την προϋπόθεση ότι ο εν λόγω οικονομικός φορέας έχει συμπληρώσει, κατά το χρόνο υποβολής του Φακέλου Εκδήλωσης Ενδιαφέροντος, τουλάχιστον μια ελεγμένη διαχειριστική χρήση.

**7.3.1.8.** Σε περίπτωση που ο Υποψήφιος (ή νομικό πρόσωπο που είναι μέλος αυτού) έχει συγχωνευθεί με οποιαδήποτε επιχείρηση από την 1<sup>η</sup> Ιανουαρίου 2021 και εφεξής, τα προαναφερθέντα κριτήρια μπορούν επίσης να ικανοποιηθούν με βάση τις pro-forma οικονομικές καταστάσεις, καταρτισμένες με την υπόθεση ότι η συγχώνευση ή η εξαγορά πραγματοποιήθηκε την 1<sup>η</sup> Ιανουαρίου 2021.

**7.3.1.9.** Επιπροσθέτως, ο Υποψήφιος θα πρέπει να αποδεικνύει ότι διαθέτει δανειοληπτική ικανότητα για την υλοποίηση του Έργου, από πιστωτικά ή χρηματοδοτικά ιδρύματα που λειτουργούν νόμιμα σε ένα τουλάχιστον κράτος-μέλος της ΕΕ, του ΕΟΧ ή του ΟΟΣΑ, τα οποία παρέχουν τις υπηρεσίες της παρ. 1 του άρθρου 11 του ν. 4261/2014, όπως η παροχή πιστώσεων, συμπεριλαμβανομένης της έκδοσης εγγυητικών επιστολών, με μακροπρόθεσμη πιστοληπτική διαβάθμιση τουλάχιστον Caa2 της κλίμακας Moody's ή CCC+ της κλίμακας Standard & Poor's ή CCC της εταιρείας Fitch.

### **7.3.2. Χρηματοοικονομική και οικονομική επάρκεια του Κατασκευαστή**

**7.3.2.1.** Ο Κατασκευαστής πρέπει να διαθέτει χρηματοοικονομική και οικονομική επάρκεια και ικανότητα

για την προσήκουσα κατασκευή του Έργου, σύμφωνα με την παρούσα παράγραφο. Ειδικότερα, θα πρέπει αποδεδειγμένα να διαθέτει:

- (α) Ετήσιο μέσο όρο του κύκλου εργασιών (υπό την έννοια του άρθ. 51 παρ. 2 επ. π.δ. 71/2019) κατά τις πλέον πρόσφατες τρεις (3) οικονομικές χρήσεις, για τις οποίες έχουν δημοσιευθεί ετήσιες Οικονομικές Καταστάσεις, άνω των είκοσι εκατομμυρίων ευρώ (>20.000.000,00€).
- (β) Ετήσιο μέσο όρο του κύκλου εργασιών κατά τις πλέον πρόσφατες τρεις (3) οικονομικές χρήσεις, για τις οποίες έχουν δημοσιευθεί ετήσιες Οικονομικές Καταστάσεις, άνω των δέκα εκατομμυρίων ευρώ (>10.000.000,00€) στον τομέα των οικοδομικών εργασιών.

**7.3.2.2.** Σε περίπτωση που ο Κατασκευαστής αποτελεί Ένωση Προσώπων, προκειμένου να διαπιστωθεί η συνδρομή της προϋπόθεσης αυτής, θα λαμβάνεται υπόψη ο σταθμισμένος μέσος όρος των ως άνω κύκλων εργασιών των μελών της Ένωσης, τα οποία δηλώνονται ότι μετέχουν στον Κατασκευαστή. Η κατά τα ανωτέρω στάθμιση γίνεται με βάση το δηλούμενο ποσοστό συμμετοχής αυτών των μελών στην Ένωση Προσώπων που ενεργεί ως Κατασκευαστής.

#### **7.4. Κριτήρια Τεχνικής και Επαγγελματικής Ικανότητας**

Οι Υποψήφιοι και οι Εξειδικευμένοι Υπεργολάβοι πρέπει να πληρούν και να αποδεικνύουν τη συμμόρφωσή τους προς τα κριτήρια τεχνικής και επαγγελματικής ικανότητας («Κριτήρια Τεχνικής και Επαγγελματικής Ικανότητας») που προβλέπονται στην παρούσα παράγραφο και συνίστανται σωρευτικά: (α) στην Ειδική εμπειρία του Υποψηφίου, (β) στην Ειδική εμπειρία του Κατασκευαστή, (γ) στην Ειδική εμπειρία του Μελετητή και (δ) στην Ειδική Εμπειρία του Διαχειριστή.

##### **7.4.1. Ειδική Εμπειρία του Υποψηφίου**

Ο Υποψήφιος, και σε περίπτωση Ένωσης Προσώπων τα μέλη αυτού, θα πρέπει να διαθέτει εμπειρία στη σύναψη ή εκτέλεση συμβάσεων παραχώρησης έργων ή/και συμπράξεων δημόσιου και ιδιωτικού τομέα (Σ.Δ.1.Τ.), στις οποίες το άθροισμα της δεσμευτικής επένδυσης και των δανειακών κεφαλαίων του παραχωρησιούχου ή/και- του ιδιωτικού φορέα σύμπραξης (στο εξής «τα Επενδύσιμα Κεφάλαια») να είναι τουλάχιστον είκοσι εκατομμύρια ευρώ (20.000.000,00€), , λαμβάνονται δε υπόψη συμβάσεις που, ανεξαρτήτως του χρόνου κατάρτισής τους, ήταν ή είναι σε ισχύ οποτεδήποτε κατά τη διάρκεια των τελευταίων δέκα (10) ετών πριν από την Ημερομηνία Υποβολής. Αποδεκτό Έργο για τη διαπίστωση της ως άνω εμπειρίας νοείται κάθε σύμβαση παραχώρησης έργου ή/και σύμβαση Σ.Δ.1.Τ., της οποίας τα Επενδύσιμα Κεφάλαια είναι ύψους άνω των δέκα εκατομμυρίων ευρώ (10.000.000,00€). Προκειμένου να διαπιστωθεί η συνδρομή

της προϋπόθεσης αυτής, θα λαμβάνεται υπόψη το άθροισμα της σταθμισμένης (κατά το ποσοστό συμμετοχής εκάστου Υποψήφιου στον οικονομικό φορέα που εκτέλεσε τις συμβάσεις που επικαλείται ο Υποψήφιος) αξίας των Επενδύμενων Κεφαλαίων των συμβάσεων παραχώρησης έργου ή/και συμβάσεων Σ.Δ.Ι.Τ. που επικαλείται ο Υποψήφιος. Σε περίπτωση που ο Υποψήφιος είναι Ένωση Προσώπων, προκειμένου να διαπιστωθεί η συνδρομή της προϋπόθεσης αυτής, θα λαμβάνεται υπόψη η σταθμισμένη αξία της ανωτέρω σύμβασης που έχει εκτελέσει έκαστο μέλος της Ένωσης. Η κατά τα ανωτέρω στάθμιση γίνεται με βάση το δηλούμενο ποσοστό συμμετοχής αυτών των μελών στην Ένωση Προσώπων που ενεργεί ως Υποψήφιος.

#### **7.4.2. Ειδική εμπειρία του Κατασκευαστή**

**7.4.2.1.** Ο Κατασκευαστής, και σε περίπτωση Ένωσης Προσώπων τα μέλη αυτού, πρέπει, κατά τη διάρκεια των τελευταίων δέκα (10) ετών πριν την Ημερομηνία Υποβολής, να έχει περαιώσει επιτυχώς τουλάχιστον ένα Αποδεκτό Έργο, το οποίο έχει παραληφθεί οριστικά από τον κύριο του έργου. Για τους σκοπούς της παρούσας παραγράφου, ως Αποδεκτό Έργο για τη διαπίστωση της ως άνω ειδικής εμπειρίας του Κατασκευαστή νοείται σύμβαση κατασκευής κτιριακού έργου (πλην αποθηκών και βιομηχανικών κτιρίων), ή και αθλητικών εγκαταστάσεων, με ελάχιστη συμβατική αξία δέκα εκατομμυρίων ευρώ (10.000.000,00€), μη συμπεριλαμβανομένου του ΦΠΑ, όπως κατά τα λοιπά η έννοια του έργου ορίζεται στην παράγραφο 7 του άρθρου 2 του ν. 4412/2016.

**7.4.2.2.** Προκειμένου να διαπιστωθεί η συνδρομή του ως άνω κριτηρίου, θα λαμβάνεται υπόψη το άθροισμα της σταθμισμένης (κατά το ποσοστό συμμετοχής του Κατασκευαστή στον οικονομικό φορέα που εκτέλεσε τις ανωτέρω συμβάσεις) αξίας της σύμβασης που επικαλείται ο Κατασκευαστής. Σε περίπτωση που ο Κατασκευαστής είναι Ένωση Προσώπων, προκειμένου να διαπιστωθεί η συνδρομή της προϋπόθεσης αυτής, θα λαμβάνεται υπόψη η σταθμισμένη αξία της ανωτέρω σύμβασης που έχει εκτελέσει έκαστο μέλος της Ένωσης. Η κατά τα ανωτέρω στάθμιση γίνεται με βάση το δηλούμενο ποσοστό συμμετοχής αυτών των μελών στην Ένωση Προσώπων που ενεργεί ως Κατασκευαστής.

#### **7.4.3. Ειδική Εμπειρία του Διαχειριστή**

**7.4.3.1.** Ο Διαχειριστής, και σε περίπτωση Ένωσης Προσώπων τα μέλη αυτού, πρέπει να διαθέτει ικανοποιητική εμπειρία, στους τομείς της συντήρησης, και λειτουργίας Αποδεκτών Έργων, σύμφωνα με τα παρακάτω.

**7.4.3.2.** Ειδικότερα, κατά τη διάρκεια των τελευταίων δέκα (10) ετών πριν την Ημερομηνία Υποβολής, να έχει εκτελέσει επιτυχώς και τουλάχιστον επί ένα (1) έτος, τουλάχιστον μία (1) σύμβαση Αποδεκτού

Έργου που αφορά τη λειτουργία και συντήρηση κτιριακών υποδομών.

**7.4.3.3.** Για τους σκοπούς της παρούσας παρ. 7.4.4, ως Αποδεκτό Έργο που αφορά τη λειτουργία και συντήρηση κτιριακών υποδομών, νοείται:

(α) κάθε σύμβαση λειτουργίας και συντήρησης κτιριακών υποδομών (πλην αποθηκών και βιομηχανικών κτιρίων), η οποία έχει ελάχιστη ετήσια συμβατική αξία τετρακοσίων χιλιάδων ευρώ (€ 400.000,00), μη συμπεριλαμβανομένου του ΦΠΑ, και

(β) στο αντικείμενο της οποίας περιλαμβάνονται (αα) όλα τα έργα μετά την κατασκευή του τεχνικού έργου και κατά τη διάρκεια λειτουργίας της κτιριακής υποδομής, που αφορούν τη διατήρηση ενός προδιαγεγραμμένου επιπέδου λειτουργικότητας και ασφάλειας της κτιριακής υποδομής, και (ββ) το σύνολο των υπηρεσιών που απαιτούνται για την προσήκουσα, ασφαλή και προδιαγεγραμμένη εξυπηρέτηση των χρηστών της κτιριακής υποδομής, και περιλαμβάνει ενδεικτικά την τεχνική διαχείριση κτιριακών υποδομών, την επιθεώρηση, την συνήθη, την προληπτική και τη διορθωτική συντήρηση, τη βαριά συντήρηση, τη καθημερινή τεχνική λειτουργία και επιστασία για την ετοιμότητα και ικανότητα για λειτουργία των εγκαταστάσεων και συστημάτων των κτιριακών υποδομών και του περιβάλλοντος χώρου αυτών.

**7.4.3.4.** Δεν νοούνται ως Αποδεκτά Έργα, συμβάσεις που:

(α) αφορούν στην υποχρεωτική συντήρηση των έργων κατά την περίοδο εγγύησης, όπως, εάν πρόκειται για δημόσιο έργο στην Ελλάδα, κατ' εφαρμογή ιδίως του άρθ. 171 ν. 4412/2016 (και τις προϋσχύσασες διατάξεις του άρθ. 74 ν. 3669/2008, των άρθ. 7 και 11 ν. 1418/84 και του άρθ. 54 του π.δ. 609/85), ή

{β} κύριο αντικείμενό τους είναι η παροχή υπηρεσιών φύλαξης ή/και καθαριότητας, ή

(γ) κύριο αντικείμενό τους είναι η συντήρηση εξωτερικών χώρων ή/και περιοχών πρασίνου.

Για τους σκοπούς της παρούσας παρ. 7.4.3.4, ως κύριο αντικείμενο νοείται το συμβατικό αντικείμενο το οποίο υπερβαίνει το 50% του συνολικού οικονομικού ανταλλάγματος της επικαλούμενης σύμβασης.

**7.4.3.5.** Προκειμένου να γίνει επίκληση Αποδεκτού Έργου, για τη διαπίστωση της εμπειρίας στους τομείς της συντήρησης και λειτουργίας, ο Διαχειριστής ή, σε περίπτωση Ένωσης Προσώπων, μέλος αυτού, πρέπει να έχει άμεση συμμετοχή, με ποσοστό τουλάχιστον τριάντα επί τοις εκατό (30%) και για χρονική περίοδο τουλάχιστον επί ένα (1) έτος, κατά τη διάρκεια των τελευταίων δέκα (10) ετών

πριν από την Ημερομηνία Υποβολής, στο μετοχικό κεφάλαιο εταιρείας ή σε κοινοπραξία ή ένωση προσώπων, στην οποία έχει ανατεθεί η παροχή υπηρεσιών συντήρησης και λειτουργίας του κατά τα ανωτέρω Αποδεκτού Έργου. Σε περίπτωση που ο Διαχειριστής αποτελεί Ένωση Προσώπων, η ως άνω εμπειρία σε Αποδεκτά Έργα λειτουργίας και συντήρησης πρέπει να συντρέχει στο πρόσωπο ενός τουλάχιστον μέλους αυτής, το οποίο συμμετέχει στην Ένωση Προσώπων με ποσοστό όχι μικρότερο του τριάντα επί τοις εκατό (30%).

## **7.5. Καταλληλότητα για την Άσκηση της Επαγγελματικής Δραστηριότητας**

### **7.5.1. Καταλληλότητα του Υποψηφίου για την Άσκηση της Επαγγελματικής Δραστηριότητας**

Ο Υποψήφιος, και σε περίπτωση Ένωσης Προσώπων, τα μέλη αυτού, θα πρέπει να είναι εγγεγραμμένοι σε ένα από τα επαγγελματικά ή εμπορικά μητρώα που τηρούνται στο κράτος εγκατάστασής του. Ο Υποψήφιος, και σε περίπτωση Ένωσης Προσώπων, τα μέλη αυτού, που είναι εγκατεστημένοι σε κράτος - μέλος της Ευρωπαϊκής Ένωσης, απαιτείται να είναι εγγεγραμμένοι σε ένα από τα επαγγελματικά ή εμπορικά μητρώα, που τηρούνται στο κράτος-μέλος εγκατάστασής του, όπως περιγράφονται στο Παράρτημα ΧΙ του Προσαρτήματος Α' του ν. 4412/2016.

### **7.5.2. Καταλληλότητα του Κατασκευαστή για την Άσκηση της Επαγγελματικής Δραστηριότητας**

Ο Κατασκευαστής, ή, σε περίπτωση Ένωσης Προσώπων, τα μέλη αυτού, θα πρέπει να δραστηριοποιείται στην κατασκευή έργων των παρακάτω κατηγοριών:

- (i) οικοδομικών,
- (ii) ηλεκτρομηχανολογικών έργων,

και να είναι εγγεγραμμένος στο σχετικό επαγγελματικό μητρώο που τηρείται στο κράτος εγκατάστασής του. Ειδικά, ο οικονομικός φορέας που είναι εγκατεστημένος στην Ελλάδα απαιτείται να είναι εγγεγραμμένος στο Μητρώο Εργοληπτικών Επιχειρήσεων (Μ.Ε.ΕΠ.) για το χρονικό διάστημα που εξακολουθούν να ισχύουν οι μεταβατικές διατάξεις του άρθρου 65 του π.δ. 71/2019 ή στο Μητρώο Εργοληπτικών Επιχειρήσεων Δημόσιων Έργων (ΜΗ.Ε.Ε.Δ.Ε.), από την έναρξη ισχύος του τελευταίου, στις ανωτέρω αναφερόμενες κατηγορίες έργων. Οι οικονομικοί φορείς που είναι εγκατεστημένοι σε κράτος μέλος της Ευρωπαϊκής Ένωσης απαιτείται να είναι εγγεγραμμένοι στα Μητρώα του παραρτήματος ΧΙ του Προσαρτήματος Α του ν. 4412/2016.

Ο Κατασκευαστής θα πρέπει να διαθέτει εν ισχύ Πιστοποίηση Συστήματος Διαχείρισης Ποιότητας ISO 9001:2015 με πεδίο εφαρμογής συναφές με το τεχνικό αντικείμενο της Σύμβασης Σύμπραξης, Πιστοποίηση Συστήματος Περιβαλλοντικής Διαχείρισης ΕΛΟΤ EN ISO 14001:2015 με πεδίο

εφαρμογής συναφές με το τεχνικό αντικείμενο της Σύμβασης Σύμπραξης και Πιστοποίησης Συστήματος Διαχείρισης Υγιεινής και Ασφάλειας ISO 45001:2018 ή ισοδύναμες, από αναγνωρισμένο φορέα της Ελλάδας ή του εξωτερικού. Σε περίπτωση Ένωσης Προσώπων, οι ανωτέρω απαιτήσεις αρκεί να πληρούνται αθροιστικά από τα μέλη της Ένωσης.

### 7.5.3. Καταλληλότητα του Μελετητή για την Άσκηση της Επαγγελματικής Δραστηριότητας

**A.** Ο Μελετητής, και σε περίπτωση Ένωσης Προσώπων, τα μέλη αυτού, θα πρέπει να δραστηριοποιείται στην εκπόνηση μελετών των παρακάτω κατηγοριών:

- (6) Αρχιτεκτονικές μελέτες κτιριακών έργων,
- (8) Στατικές μελέτες (μελέτες φερουσών κατασκευών κτιρίων και μεγάλων ή ειδικών τεχνικών έργων),
- (9) Μηχανολογικές, ηλεκτρολογικές και ηλεκτρονικές μελέτες,
- (10) Μελέτες Συγκοινωνιακών Έργων και Κυκλοφοριακές Μελέτες,
- {13} Μελέτες Υδραυλικών Έργων,
- (21) Γεωτεχνικές Μελέτες και Έρευνες,
- (25) Φυτοτεχνικές Μελέτες,

και να είναι εγγεγραμμένος στο σχετικό επαγγελματικό μητρώο που τηρείται στο κράτος εγκατάστασής του. Ειδικά, οι οικονομικοί φορείς που είναι εγκατεστημένοι στην Ελλάδα απαιτείται να είναι εγγεγραμμένοι στα Μητρώα Μελετητών ή Γραφείων Μελετών για το χρονικό διάστημα που εξακολουθούν να ισχύουν οι μεταβατικές προθεσμίες του άρθρου 39 του Π.Δ. 71/2019, ή στο Μητρώο Μελετητικών Επιχειρήσεων Δημοσίων Έργων (ΜΗ.Μ.Ε.ΔΕ.) από την έναρξη ισχύος του τελευταίου, στις ανωτέρω αναφερόμενες κατηγορίες μελετών. Ο Μελετητής που είναι εγκατεστημένος σε λοιπά κράτη μέλη της Ευρωπαϊκής Ένωσης απαιτείται να είναι εγγεγραμμένος σε αντίστοιχα Μητρώα του Παραρτήματος XI του Προσαρτήματος Α' του ν. 4412/2016.

**B.** Επιπλέον, ο Μελετητής θα πρέπει να διαθέτει δυναμικό, ανά κατηγορία/κατηγορίες μελετών, όπως ορίζεται στην ανωτέρω υποπαράγραφο Α της παρούσας παρ. 7.5.3, κατ' ελάχιστον ως εξής:

- (α) στην κατηγορία μελέτης (6) Αρχιτεκτονικές μελέτες κτιριακών έργων: ένας (1) μελετητής με

- τουλάχιστον δωδεκαετή εμπειρία και δύο (2) μελετητές με τουλάχιστον οκταετή εμπειρία ή ένας (1) μελετητής με τουλάχιστον δωδεκαετή εμπειρία, ένας (1) μελετητής με τουλάχιστον οκταετή εμπειρία και δύο (2) μελετητές με τουλάχιστον τετραετή εμπειρία έκαστος σε συναφείς μελέτες,
- (β) στην κατηγορία μελέτης (8) Στατικές μελέτες: ένας (1) μελετητής με τουλάχιστον δωδεκαετή εμπειρία και δύο (2) μελετητές με τουλάχιστον οκταετή εμπειρία έκαστος σε συναφείς μελέτες ή ένας (1) μελετητής με τουλάχιστον δωδεκαετή εμπειρία, ένας (1) μελετητής με τουλάχιστον οκταετή εμπειρία και δύο (2) μελετητές με τουλάχιστον τετραετή εμπειρία έκαστος σε συναφείς μελέτες,
- (γ) στην κατηγορία μελέτης (9) Μηχανολογικές, ηλεκτρολογικές και ηλεκτρονικές μελέτες: ένας (1) μελετητής με τουλάχιστον δωδεκαετή εμπειρία και δύο (2) μελετητές με τουλάχιστον οκταετή εμπειρία έκαστος σε συναφείς μελέτες ή ένας (1) μελετητής με τουλάχιστον δωδεκαετή εμπειρία, ένας (1) μελετητής με τουλάχιστον οκταετή εμπειρία και δύο (2) μελετητές με τουλάχιστον τετραετή εμπειρία έκαστος σε συναφείς μελέτες,
- (δ) στην κατηγορία μελέτης (10) Μελέτες Συγκοινωνιακών Έργων και Κυκλοφοριακές Μελέτες: ένας (1) μελετητής με τουλάχιστον δωδεκαετή εμπειρία σε συναφείς μελέτες,
- (ε) στην κατηγορία μελέτης (13) Μελέτες Υδραυλικών Έργων: ένας (1) μελετητής με τουλάχιστον δωδεκαετή εμπειρία σε συναφείς μελέτες,
- (ζ) στην κατηγορία μελέτης (21) Γεωτεχνικές έρευνες και Μελέτες: ένας (1) μελετητής με τουλάχιστον δωδεκαετή εμπειρία σε συναφείς μελέτες,
- (η) στην κατηγορία μελέτης (25) Φυτοτεχνικές Μελέτες: ένας (1) μελετητής με τουλάχιστον οκταετή εμπειρία σε συναφείς μελέτες.

Η ανωτέρω εμπειρία της υποπαραγράφου Β, παράγραφος 7.5.3, δύναται να καλύπτεται αθροιστικά από τον Μελετητή.

#### **7.5.4. Καταλληλότητα του Διαχειριστή για την Άσκηση της Επαγγελματικής Δραστηριότητας**

Ο Διαχειριστής, και σε περίπτωση Ένωσης Προσώπων, τα μέλη αυτού, θα πρέπει να είναι εγγεγραμμένοι σε ένα από τα επαγγελματικά ή εμπορικά μητρώα που τηρούνται στο κράτος εγκατάστασής του. Ο Διαχειριστής, και σε περίπτωση Ένωσης Προσώπων, τα μέλη αυτού, που είναι εγκατεστημένος σε κράτος - μέλος της Ευρωπαϊκής Ένωσης, απαιτείται να είναι εγγεγραμμένος σε

ένα από τα επαγγελματικά ή εμπορικά μητρώα, που τηρούνται στο κράτος-μέλος εγκατάστασής του, όπως περιγράφονται στο Παράρτημα XI του Προσαρτήματος Α' του ν. 4412/2016.

#### **Άρθρο 8 Επίκληση πόρων τρίτων φορέων**

- 8.1.** Όσον αφορά τα κριτήρια χρηματοοικονομικής και οικονομικής επάρκειας που αναφέρονται στην παρ. 7.3 και τα κριτήρια σχετικά με την τεχνική και επαγγελματική ικανότητα που αναφέρονται στην παρ. 7.4 της παρούσας Πρόσκλησης, οι Υποψήφιοι ή/και οι Εξειδικευμένοι Υπεργολάβοι μπορούν να στηρίζονται στις ικανότητες άλλων φορέων (ο «Τρίτος Φορέας»), ασχέτως της νομικής φύσης των δεσμών τους με αυτούς. Υπό τους ίδιους όρους, μια Ένωση Προσώπων μπορεί να στηρίζεται στις ικανότητες των συμμετεχόντων στην Ένωση ή άλλων φορέων.
- 8.2.** Οι ως άνω Τρίτοι Φορείς κατονομάζονται στην Επιστολή Εκδήλωσης Ενδιαφέροντος, σύμφωνα με το υπόδειγμα που περιλαμβάνεται στο **ΠΑΡΑΡΤΗΜΑ 2** της Πρόσκλησης.
- 8.3.** Στην περίπτωση αυτή, ο Υποψήφιος ή/και ο Εξειδικευμένος Υπεργολάβος πρέπει να αποδείξει στην Αναθέτουσα Αρχή ότι θα έχει στη διάθεσή του τους αναγκαίους πόρους από τον Τρίτο Φορέα, που παρέχει τις σχετικές ικανότητες (Χρηματοοικονομική και Οικονομική Επάρκεια ή Τεχνική και Επαγγελματική Ικανότητα), καθ' όλη τη διάρκεια της Σύμβασης Σύμπραξης για την υλοποίηση του αντικειμένου της, προσκομίζοντας σχετική δέσμευση του εν λόγω Τρίτου Φορέα, σύμφωνα με τις παρ. 8.5 και 8.6 της παρούσας.
- 8.4.** Οι Τρίτοι Φορείς επιτρέπεται να είναι φυσικά ή νομικά πρόσωπα, ή Ενώσεις Προσώπων, εφόσον τα ίδια, ή σε περίπτωση Ένωσης Προσώπων, τα μέλη αυτών:
- (α) είναι εγκατεστημένα όπως προβλέπεται στην παρ. 6.1.1 περ. (α) της παρούσας Πρόσκλησης, και
  - (β) πληρούν τα Κριτήρια Προσωπικής Κατάστασης, όπως ορίζονται στην παρ. 7.2 της παρούσας Πρόσκλησης, και, κατά περίπτωση, τα Κριτήρια Χρηματοοικονομικής και Οικονομικής Επάρκειας που αναφέρονται στην παρ. 7.3 ή/και τα Κριτήρια Τεχνικής και Επαγγελματικής Ικανότητας που αναφέρονται στην παρ. 7.4 της παρούσας Πρόσκλησης.
- 8.5.** Όσον αφορά την Χρηματοοικονομική και Οικονομική Επάρκεια, ο Υποψήφιος ή ο Εξειδικευμένος Υπεργολάβος και οι Τρίτοι Φορείς που παρέχουν τις σχετικές ικανότητες θα είναι από κοινού υπεύθυνοι για την εκτέλεση της Σύμβασης Σύμπραξης, ευθυνόμενοι έκαστος αλληλεγγύως και εις ολόκληρον έναντι της Αναθέτουσας Αρχής. Στον Φάκελο Εκδήλωσης Ενδιαφέροντος θα

συμπεριλαμβάνεται Υπεύθυνη Δήλωση, υπογεγραμμένη από τον νόμιμο εκπρόσωπο του Τρίτου Φορέα, που παρέχει τις σχετικές ικανότητες, στην οποία θα δηλώνει ότι δεσμεύεται να θέσει όλους τους αναγκαίους πόρους στη διάθεση του Υποψηφίου ή του Εξειδικευμένου Υπεργολάβου, κατά περίπτωση, καθ' όλη τη διάρκεια του Διαγωνισμού και, στην περίπτωση που ήθελε αναδειχθεί ο Υποψήφιος ως Προσωρινός Ανάδοχος, καθ' όλη τη διάρκεια της Σύμβασης Σύμπραξης (όπως ειδικότερα θα προβλέπεται σε αυτή) και ότι θα υπέχει ευθύνη έναντι της Αναθέτουσας Αρχής σε περίπτωση που οι όροι που περιγράφονται στην παρούσα παράγραφο δεν πληρούνται (**ΠΑΡΑΡΤΗΜΑ 3** -Υπόδειγμα 1, Επίκληση Χρηματοοικονομικής και Οικονομικής Ικανότητας Τρίτων), η οποία θα θεωρείται σε κάθε περίπτωση επαρκές μέσο απόδειξης.

- 8.6.** Όσον αφορά την Τεχνική και Επαγγελματική Ικανότητα, ο Υποψήφιος ή ο Εξειδικευμένος Υπεργολάβος και οι Τρίτοι Φορείς που παρέχουν τις σχετικές ικανότητες θα πρέπει να αποδείξουν ότι ο Τρίτος Φορέας θα συμμετέχει ενεργά, κατά περίπτωση και ανάλογα με την παρεχόμενη ικανότητα, στην υλοποίηση του αντικειμένου της Σύμβασης Σύμπραξης. Στον Φάκελο Εκδήλωσης Ενδιαφέροντος θα συμπεριλαμβάνεται Υπεύθυνη Δήλωση, υπογεγραμμένη από το νόμιμο εκπρόσωπο του Τρίτου Φορέα, που παρέχει τις σχετικές ικανότητες, στην οποία θα δηλώνει ότι δεσμεύεται να θέσει όλους τους αναγκαίους πόρους, τεχνογνωσία και τεχνικά μέσα στη διάθεση του Υποψηφίου ή του Εξειδικευμένου Υπεργολάβου, κατά περίπτωση, για την υλοποίηση του σχετικού αντικειμένου της Σύμβασης Σύμπραξης, μέσω της σύναψης σχετικής σύμβασης, και ότι θα υπέχει ευθύνη έναντι της Αναθέτουσας Αρχής σε περίπτωση που οι όροι που περιγράφονται στην παρούσα παράγραφο δεν πληρούνται (**ΠΑΡΑΡΤΗΜΑ 3** - Υπόδειγμα 2, Επίκληση Τεχνικής ή/και Επαγγελματικής Ικανότητας Τρίτων), η οποία θα θεωρείται σε κάθε περίπτωση επαρκές μέσο απόδειξης.
- 8.7.** Περαιτέρω, ο Τρίτος Φορέας θα πρέπει να υποβάλει τα απαιτούμενα έγγραφα σύμφωνα με τις παρ. 9.3, 9.4 και, ανάλογα με την περίπτωση, τα έγγραφα που αρμόζουν από όσα προβλέπονται στην παρ. 9.5 ή/και στην παρ. 9.6 της παρούσας Πρόσκλησης.
- 8.8.** Ο Υποψήφιος υποχρεούται να αντικαταστήσει έναν Τρίτο Φορέα, εφόσον ο τελευταίος δεν πληροί τα Κριτήρια Ποιοτικής επιλογής σύμφωνα με την περ. (β) της παρ. 8.4 της παρούσας. Η αντικατάσταση του Τρίτου Φορέα, κατά τα ανωτέρω, γίνεται κατόπιν πρόσκλησης προς τον Υποψήφιο, εντός τριάντα (30) ημερών από την ημερομηνία κοινοποίησης της σχετικής πρόσκλησης, για κάθε Τρίτο Φορέα, στο πλαίσιο του Διαγωνισμού. Ο Τρίτος Φορέας με τον οποίο αντικαθίσταται ο Τρίτος Φορέας του προηγούμενου εδαφίου δεν επιτρέπεται να αντικατασταθεί εκ νέου.

#### Άρθρο 9 Περιεχόμενο του Φακέλου Εκδήλωσης Ενδιαφέροντος

## 9.1. Γενικά

9.1.1. Ο Φάκελος Εκδήλωσης Ενδιαφέροντος θα αποτελείται από πέντε (5) ξεχωριστούς Υποφάκελους, οι οποίοι θα περιέχουν τα έγγραφα που περιγράφονται παρακάτω και θα φέρουν και την αντίστοιχη επισήμανση:

- (α) Ο **Υποφάκελος Α** θα περιλαμβάνει την Επιστολή Εκδήλωσης Ενδιαφέροντος, σύμφωνα με την παράγραφο 9.2 κατωτέρω, και τα νομιμοποιητικά έγγραφα, σύμφωνα με την παράγραφο 9.3 κατωτέρω.
- (β) Ο **Υποφάκελος Β** θα περιλαμβάνει τα Ευρωπαϊκά Ενιαία Έγγραφα Σύμβασης και τις πληροφορίες και τα έγγραφα που απαιτούνται κατά την παρ. 9.4 της παρούσας.
- (γ) Ο **Υποφάκελος Γ** θα περιλαμβάνει τις πληροφορίες και τα έγγραφα που απαιτούνται κατά την παρ. 9.5 της παρούσας για την απόδειξη της συμμόρφωσης με τα Κριτήρια Χρηματοοικονομικής και Οικονομικής Επάρκειας.
- (δ) Ο **Υποφάκελος Δ** θα περιλαμβάνει τις πληροφορίες και τα έγγραφα που απαιτούνται κατά την παρ. 9.6 της παρούσας για την απόδειξη της συμμόρφωσης με τα Κριτήρια Τεχνικής και Επαγγελματικής Ικανότητας.
- (ε) Ο **Υποφάκελος Ε** θα περιλαμβάνει τις πληροφορίες και τα έγγραφα που απαιτούνται κατά την παρ. 9.7 της παρούσας για την απόδειξη της συμμόρφωσης με τα Κριτήρια Καταλληλότητας για την Άσκηση Επαγγελματικής Δραστηριότητας.

9.1.2. Σε σχέση με τα Δικαιολογητικά Συμμετοχής, που προβλέπονται στο παρόν Άρθρο 9 της Πρόσκλησης, ισχύουν τα αναφερόμενα στην παρούσα παρ. 9.1.2.

9.1.2.1. Δεν απαιτείται να προσκομισθούν και σε έντυπη μορφή και γίνονται αποδεκτά, κατά περίπτωση, εφόσον υποβάλλονται σύμφωνα με τα προβλεπόμενα στις διατάξεις:

- i) είτε των άρθρων 13, 14 και 28 του ν. 4727/2020 περί ηλεκτρονικών δημοσίων εγγράφων που φέρουν ηλεκτρονική υπογραφή ή σφραγίδα, και, εφόσον πρόκειται για αλλοδαπά δημόσια ηλεκτρονικά έγγραφα, εάν φέρουν επισημείωση e-Apostille,
- ii) είτε των άρθρων 15 και 27 του ν. 4727/2020 περί ηλεκτρονικών ιδιωτικών εγγράφων που φέρουν ηλεκτρονική υπογραφή ή σφραγίδα,
- iii) είτε του άρθρου 11 του ν. 2690/1999, όπως ισχύει περί βεβαίωσης του γνησίου της υπογραφής-

επικύρωσης των αντιγράφων,

- iv) είτε της παρ. 2 του άρθρου 37 του ν. 4412/2016, περί χρήσης ηλεκτρονικών υπογραφών σε ηλεκτρονικές διαδικασίες δημοσίων συμβάσεων,
- v) είτε της παρ. 13 του άρθρου 80 του ν.4412/2016, περί συνυποβολής υπεύθυνης δήλωσης στην περίπτωση απλής φωτοτυπίας ιδιωτικών εγγράφων,

Επιπλέον δεν προσκομίζονται σε έντυπη μορφή τα ΦΕΚ και ενημερωτικά και τεχνικά φυλλάδια και άλλα έντυπα, εταιρικά ή μη, με ειδικό τεχνικό περιεχόμενο, δηλαδή έντυπα με αμιγώς τεχνικά χαρακτηριστικά, όπως αριθμούς, αποδόσεις σε διεθνείς μονάδες, μαθηματικούς τύπους και σχέδια. Τα εν λόγω στοιχεία και δικαιολογητικά καταχωρίζονται από αυτόν σε μορφή ηλεκτρονικών αρχείων με μορφότυπο PDF.

- 9.1.2.Z.** Εφόσον παρέχονται υποδείγματα ως προς τη μορφή και το περιεχόμενο των Δικαιολογητικών Συμμετοχής στα Παραρτήματα της Πρόσκλησης, τα υποδείγματα αυτά θα πρέπει να ακολουθούνται υποχρεωτικά κατά το ουσιώδες περιεχόμενό τους. Κάθε Παράρτημα που υποβάλλεται σύμφωνα με την παρούσα Πρόσκληση αποτελεί υπεύθυνη δήλωση, με τις συνέπειες του ν. 1599/1986, προς απόδειξη των αναφερομένων σε αυτό.
- 9.1.2.3.** Σε περίπτωση που κάποιος από τα Δικαιολογητικά Συμμετοχής δεν εκδίδεται στη χώρα που έχει συσταθεί ή είναι εγκατεστημένος ο οικονομικός φορέας, ο τελευταίος υποχρεούται να προσκομίσει Υπεύθυνη Δήλωση, η οποία φέρει υπογραφή μετά την δημοσίευση της προκήρυξης του Διαγωνισμού στο Συμπλήρωμα της Επίσημης Εφημερίδας της ΕΕ, στην οποία θα βεβαιώνει την αδυναμία έκδοσης (σύμφωνα με το υπόδειγμα που περιλαμβάνεται στο **ΠΑΡΑΡΤΗΜΑ 6** της Πρόσκλησης). Στην ίδια δήλωση, ο οικονομικός φορέας, οφείλει να βεβαιώνει και τα γεγονότα, τα οποία θα αποτελούσαν αντικείμενο του μη εκδιδόμενου πιστοποιητικού, σύμφωνα με τις απαιτήσεις της Πρόσκλησης.
- 9.1.2.4.** Όλα τα έγγραφα που απαιτούνται ή προβλέπονται σύμφωνα με το παρόν άρθρο, θα πρέπει είτε να εμφανίζουν τα χρηματικά ποσά σε ΕΥΡΩ (€) είτε να συνοδεύονται από παραρτήματα, στα οποία τα ποσά που απεικονίζονται σε νομισματικές μονάδες πλην του ΕΥΡΩ (€), θα εμφανίζονται σε ΕΥΡΩ (€) μαζί με ένδειξη της συναλλαγματικής ισοτιμίας που εφαρμόστηκε. Επισημαίνεται ότι ο Υποψήφιος πρέπει να μετατρέψει τα απαιτούμενα ποσά σε Ευρώ και να παρουσιάσει τη συναλλαγματική ισοτιμία που χρησιμοποιήθηκε για τη μετατροπή σε Ευρώ, η οποία θα πρέπει να είναι η συναλλαγματική ισοτιμία της τελευταίας εργάσιμης ημέρας του κάθε οικονομικού έτους για τις περιπτώσεις των παραγράφων 7.3.1.3 και 7.3.1.4, ενώ για την περίπτωση της παραγράφου

7.3.1.2 θα πρέπει να είναι η συναλλαγματική ισοτιμία της ημερομηνίας κατά την οποία έχει εκδοθεί το αντίστοιχο Δικαιολογητικό Συμμετοχής της χρηματοοικονομικής και οικονομικής επάρκειας.

- 9.1.2.5.** Όλα τα Δικαιολογητικά Συμμετοχής θα πρέπει να είναι σε ισχύ κατά τα προβλεπόμενα στην παρούσα, εκτός αν πρόκειται για έγγραφα ή πιστοποιητικά άλλων φορέων ή αρχών, που βεβαιώνουν προγενέστερα γεγονότα ή περιστάσεις (όπως βεβαιώσεις καλής εκτέλεσης έργων, συμβάσεις κλπ.).
- 9.1.2.6.** Το σύνολο των ενόρκων βεβαιώσεων που υποβάλλονται με τον Φάκελο Εκδήλωσης Ενδιαφέροντος γίνονται δεκτές εφόσον έχουν συνταχθεί έως τρεις (3) μήνες πριν από την υποβολή τους ενώπιον της Αναθέτουσας Αρχής. Επίσης το σύνολο των Υπεύθυνων Δηλώσεων που υποβάλλονται με τον Φάκελο Εκδήλωσης Ενδιαφέροντος γίνονται δεκτές εφόσον έχουν συνταχθεί μετά την δημοσίευση της προκήρυξης της παρούσας πρόσκλησης στο Συμπλήρωμα της Επίσημης Εφημερίδας της ΕΕ, εκτός αν ορίζεται διαφορετικά στην παρούσα.
- 9.1.2.7.** Σημειώνεται ότι στα αλλοδαπά δημόσια έγγραφα και δικαιολογητικά εφαρμόζεται η Συνθήκη της Χάγης της 5ης.10.1961, που κυρώθηκε με το ν.1497/1984 (Α'188), εφόσον συντάσσονται σε κράτη που έχουν προσχωρήσει στην ως άνω Συνθήκη, άλλως φέρουν προξενική θεώρηση. Απαλλάσσονται από την απαίτηση επικύρωσης (με Apostille ή Προξενική Θεώρηση) αλλοδαπά δημόσια έγγραφα όταν καλύπτονται από διμερείς ή πολυμερείς συμφωνίες που έχει συνάψει η Ελλάδα (ενδεικτικά «Σύμβαση νομικής συνεργασίας μεταξύ Ελλάδας και Κύπρου - 05.03.1984» {κυρωτικός ν.1548/1985, «Σύμβαση περί απαλλαγής από την επικύρωση ορισμένων πράξεων και εγγράφων - 15.09.1977» (κυρωτικός ν.4231/2014). Επίσης απαλλάσσονται από την απαίτηση επικύρωσης ή παρόμοιας διατύπωσης δημόσια έγγραφα που εκδίδονται από τις αρχές κράτους μέλους που υπάγονται στον Καν ΕΕ 2016/1191 για την απλούστευση των απαιτήσεων για την υποβολή ορισμένων δημοσίων εγγράφων στην ΕΕ, όπως, ενδεικτικά, το λευκό ποινικό μητρώο, υπό τον όρο ότι τα σχετικά με το γεγονός αυτό δημόσια έγγραφα εκδίδονται για πολίτη της Ένωσης από τις αρχές του κράτους μέλους της ιθαγένειάς του. Επίσης, γίνονται υποχρεωτικά αποδεκτά ευκρινή φωτοαντίγραφα εγγράφων που έχουν εκδοθεί από αλλοδαπές αρχές και έχουν επικυρωθεί από δικηγόρο, σύμφωνα με τα προβλεπόμενα στην παρ. 2 περ. β του άρθρου 11 του ν. 2690/1999 "Κώδικας Διοικητικής Διαδικασίας", όπως αντικαταστάθηκε ως άνω με το άρθρο 1 παρ.2 του ν.4250/2014.
- 9.1.2.8.** Όλα τα έγγραφα συντάσσονται στην ελληνική γλώσσα ή συνοδεύονται από επίσημη μετάφρασή τους στην ελληνική γλώσσα σύμφωνα με την παρ. 4.6.2 της παρούσας, υπό την επιφύλαξη της παρ. 4.6.3 της παρούσας.

## 9.2. Υποφάκελος Α' (Τμήμα Ι) - Επιστολή Εκδήλωσης Ενδιαφέροντος

9.2.1. Η Επιστολή Εκδήλωσης Ενδιαφέροντος πρέπει να έχει το ελάχιστο περιεχόμενο του υποδείγματος που περιλαμβάνεται στο **ΠΑΡΑΡΤΗΜΑ 2** της Πρόσκλησης και να υπογράφεται (κατά περίπτωση) ως εξής:

(α) Σε περίπτωση μεμονωμένου Υποψηφίου, από τον Υποψήφιο (φυσικό πρόσωπο) ή τον νόμιμο εκπρόσωπο του Υποψηφίου (νομικό πρόσωπο) που, είτε έχει γενική εξουσία εκπροσώπησης, είτε έχει εξουσιοδοτηθεί ειδικώς για την υπογραφή της από το αρμόδιο προς τούτο όργανο. Ή

(β) Σε περίπτωση Ένωσης Προσώπων,

από όλα τα μέλη της Ένωσης Προσώπων, φυσικά ή νομικά πρόσωπα, όπως τα τελευταία εκπροσωπούνται από τον νόμιμο εκπρόσωπο εκάστου, που είτε έχει γενική εξουσία εκπροσώπησης, είτε έχει εξουσιοδοτηθεί ειδικώς για την υπογραφή από το αρμόδιο προς τούτο όργανο, άλλως δε από τον οριζόμενο κοινό εκπρόσωπο όλων των μελών της Ένωσης Προσώπων, ο οποίος θα έχει νομίμως εξουσιοδοτηθεί. για το σκοπό αυτό από όλα τα μέλη της Ένωσης Προσώπων, σύμφωνα με τα προβλεπόμενα στην παρ. 9.3.3 περ. (θ).

9.2.2. Η ως άνω Επιστολή Εκδήλωσης Ενδιαφέροντος θα συνοδεύεται από κατάλογο των συνημμένων Δικαιολογητικών Συμμετοχής, όπως αυτά κατανέμονται στους Υποφάκελους Α έως Ε, σύμφωνα με το παρόν άρθρο.

9.2.3. Κάθε Υποψήφιος υποχρεούται να ορίσει ένα πρόσωπο ως Αντίκλητο, ο οποίος κατοικεί εντός των ορίων της Περιφέρειας Αττικής, με τον οποίο η Αναθέτουσα Αρχή (δια των εκπροσώπων ή των συμβούλων της) θα μπορεί να επικοινωνεί για τους σκοπούς του Διαγωνισμού. Το πλήρες ονοματεπώνυμο και τα στοιχεία επικοινωνίας του Αντικλήτου πρέπει να μνημονεύονται στην Επιστολή Εκδήλωσης Ενδιαφέροντος συμπεριλαμβανομένων και της ταχυδρομικής διεύθυνσης, αριθμού τηλεφώνου και διεύθυνσης ηλεκτρονικού ταχυδρομείου του Αντικλήτου. Θα επισυνάπτεται Υπεύθυνη Δήλωση του προσώπου που ορίζεται ως Αντίκλητος περί αποδοχής του ορισμού του.

## 9.3. Υποφάκελος Α' (Τμήμα ΙΙ) - Νομιμοποιητικά έγγραφα

9.3.1. Στον Υποφάκελο Α' περιλαμβάνονται επίσης τα έγγραφα νομιμοποίησης του Υποψηφίου και οι σχετικές εξουσιοδοτήσεις, που τεκμηριώνουν την εξουσία υπογραφής της εν λόγω Επιστολής

Εκδήλωσης Ενδιαφέροντος για λογαριασμό του Υποψηφίου. Τα ανωτέρω αναφερόμενα έγγραφα νομιμοποίησης εξειδικεύονται παρακάτω.

- 9.3.2.** Σε περίπτωση μεμονωμένου Υποψηφίου νομικού προσώπου, πρακτικό συνεδρίασης του διοικητικού συμβουλίου του Υποψηφίου, σε περίπτωση Α.Ε., ή πρακτικό των διαχειριστών, σε περίπτωση Ε.Π.Ε. ή 1.Κ.Ε. ή Ο.Ε. ή Ε.Ε., ή οποιοδήποτε άλλο νομιμοποιητικό έγγραφο κατά το νόμο ή το καταστατικό του Υποψηφίου, στις λοιπές περιπτώσεις νομικών προσώπων, με το οποίο:
- (α) Εγκρίνεται η υποβολή Φακέλου Εκδήλωσης Ενδιαφέροντος του Υποψηφίου στον Διαγωνισμό, σύμφωνα με τους όρους της παρούσας Πρόσκλησης Εκδήλωσης Ενδιαφέροντος.
  - (β) Ο Υποψήφιος αποδέχεται όλες τις ευθύνες και υποχρεώσεις για κάθε θέμα σχετικό με την εκδήλωση ενδιαφέροντος στον Διαγωνισμό.
  - (γ) Δηλώνεται ότι ο Υποψήφιος έχει λάβει γνώση και αποδέχεται ανεπιφύλακτα τους όρους της παρούσας Πρόσκλησης Εκδήλωσης Ενδιαφέροντος.
  - (δ) Δηλώνεται ότι ο Υποψήφιος δικαιούται να υποβάλει Εκδήλωση Ενδιαφέροντος και δεν υφίστανται εταιρικοί περιορισμοί, περιορισμοί λόγω ανταγωνισμού ή άλλοι νομικοί περιορισμοί που κωλύουν την υποβολή του Φακέλου Εκδήλωσης Ενδιαφέροντος από τον Υποψήφιο.
  - (ε) Δηλώνεται ότι συμμετοχή του Υποψηφίου στον Διαγωνισμό λαμβάνει χώρα με αποκλειστική ευθύνη και δαπάνη του ίδιου και δε γεννάται οποιοδήποτε δικαίωμα αποζημίωσής του από την Αναθέτουσα Αρχή ή τους Συμβούλους της λόγω αυτής καθ' εαυτής της συμμετοχής του Υποψηφίου στον Διαγωνισμό.
  - (στ) Δηλώνεται ότι όλες οι πληροφορίες, δηλώσεις και δικαιολογητικά ή άλλα συνοδευτικά έγγραφα που έχουν υποβληθεί με τον Φάκελο Εκδήλωσης Ενδιαφέροντος είναι αληθή και ακριβή και ότι δεν έχουν αποκρυβεί πληροφορίες σχετικές με τον Διαγωνισμό και τον Υποψήφιο.
  - (ζ) Ο Υποψήφιος δεσμεύεται για τη σύσταση, σε περίπτωση που ανακηρυχθεί Προσωρινός Ανάδοχος, της ΑΕΕΣ.
  - (η) Ορίζεται εκπρόσωπος για τον Διαγωνισμό («ο Εκπρόσωπος Υποψηφίου») και αναπληρωτής του, με εξουσία να υπογράψει δεσμευτικά για τον Υποψήφιο όλα τα έγγραφα του

Διαγωνισμού, συμπεριλαμβανομένων των Υπεύθυνων Δηλώσεων που απαιτούνται σύμφωνα με την παρούσα, καθώς και να προβαίνει στις λοιπές ενέργειες που αναφέρονται σχετικά στην παρούσα,

- (θ) Ορίζεται συγκεκριμένο φυσικό πρόσωπο ως Αντίκλητος, κατά την παρ. 9.2.3 ανωτέρω (και ο οποίος δύναται να είναι το ίδιο πρόσωπο με τον ως άνω Εκπρόσωπο Υποψηφίου), με πλήρη στοιχεία επικοινωνίας αυτού (ονοματεπώνυμο, διεύθυνση, αριθμός τηλεφώνου, διεύθυνση ηλεκτρονικού ταχυδρομείου, κ.λπ.).

Επί αλλοδαπών νομικών προσώπων, προσκομίζεται απόφαση του, κατά τον νόμο ή το καταστατικό του, διοικούντος αυτό οργάνου, ή οποιοδήποτε άλλο νομιμοποιητικό έγγραφο κατά το νόμο ή το καταστατικό, που περιέχει τα στοιχεία που αναφέρονται ανωτέρω, υπό στοιχεία, (α) μέχρι (θ).

**9.3.3.** Σε περίπτωση νομικού προσώπου που μετέχει σε Ένωση Προσώπων, πρακτικό Απόφασης του Διοικητικού Συμβουλίου, σε περίπτωση Α.Ε. ή Απόφαση των Διαχειριστών, σε περίπτωση Ε.Π.Ε. ή Ο.Ε. ή Ε.Ε., ή οποιοδήποτε άλλο νομιμοποιητικό έγγραφο κατά το νόμο ή το καταστατικό του, στις λοιπές περιπτώσεις νομικών προσώπων, για κάθε μέλος της Ένωσης Προσώπων, με το οποίο:

- (α) Εγκρίνεται η υποβολή Φακέλου Εκδήλωσης Ενδιαφέροντος ως μέλους του Υποψηφίου στον Διαγωνισμό, σύμφωνα με τους όρους της παρούσας Πρόκλησης Υποβολής Εκδήλωσης Ενδιαφέροντος.
- (β) Ορίζεται το ποσοστό συμμετοχής του μέλους στον Υποψήφιο και γίνονται αποδεκτά τα ποσοστά συμμετοχής των λοιπών μελών του Υποψηφίου.
- (γ) Το μέλος αποδέχεται όλες τις ευθύνες και υποχρεώσεις για κάθε θέμα σχετικό με την εκδήλωση ενδιαφέροντος στον Διαγωνισμό, από κοινού, αλληλέγγυα και εις ολόκληρον με τα λοιπά μέλη του Υποψηφίου.
- (δ) Δηλώνεται ότι το μέλος έλαβε γνώση και αποδέχεται ανεπιφύλακτα τους όρους της παρούσας Πρόκλησης Υποβολής Εκδήλωσης Ενδιαφέροντος, δεσμευόμενο από κοινού, αλληλέγγυα και εις ολόκληρον με τα λοιπά μέλη του Υποψηφίου.
- (ε) Δηλώνεται ότι το μέλος δικαιούται, ως μέλος του Υποψηφίου, να υποβάλει Εκδήλωση Ενδιαφέροντος και δεν υφίστανται εταιρικοί περιορισμοί, περιορισμοί λόγω ανταγωνισμού ή άλλοι νομικοί περιορισμοί που κωλύουν την υποβολή του Φακέλου Εκδήλωσης Ενδιαφέροντος από τον Υποψήφιο.

- (στ) Δηλώνεται ότι η συμμετοχή του μέλους στον Διαγωνισμό λαμβάνει χώρα με αποκλειστική ευθύνη και δαπάνη του ιδίου και δε γεννάται οποιοδήποτε δικαίωμα αποζημίωσής του από την Αναθέτουσα Αρχή ή τους Συμβούλους της λόγω αυτής καθ' εαυτής της συμμετοχής του μέλους στον Διαγωνισμό.
- (ζ) Δηλώνεται ότι όλες οι πληροφορίες, δηλώσεις και δικαιολογητικά ή άλλα συνοδευτικά έγγραφα που έχουν υποβληθεί με τον Φάκελο Εκδήλωσης Ενδιαφέροντος είναι αληθή και ακριβή και ότι δεν έχουν αποκρύψει πληροφορίες σχετικές με τον Διαγωνισμό, το μέλος και τον Υποψήφιο.
- (η) Δηλώνεται ότι το μέλος δεσμεύεται να συστήσει από κοινού με τα λοιπά μέλη του Υποψηφίου, σε περίπτωση ανακήρυξής του ως Προσωρινού Αναδόχου, την ΑΕΕΣ, καθώς και ότι τα ποσοστά εκάστου ιδρυτικού μετόχου της ΑΕΕΣ θα είναι τα αυτά με τα δηλούμενα ποσοστά συμμετοχής του ως μέλους του Υποψηφίου, υπό την επιφύλαξη εγκριθείσας μεταβολής υπό τους όρους του Διαγωνισμού.
- (θ) Ορίζεται κοινός για όλα τα μέλη εκπρόσωπος του Υποψηφίου («ο Κοινός Εκπρόσωπος Υποψηφίου») και αναπληρωτής εκπρόσωπος, με εξουσία να υπογράψει δεσμευτικά για τον Υποψήφιο (Ένωση Προσώπων) όλα τα έγγραφα του Διαγωνισμού, συμπεριλαμβανομένων των Υπεύθυνων Δηλώσεων που απαιτούνται στην παρούσα, καθώς και να προβαίνει στις λοιπές ενέργειες που αναφέρονται σχετικά στην παρούσα Πρόκληση Εκδήλωσης Ενδιαφέροντος.

ή/και

Ορίζεται εκπρόσωπος του μέλους για τον Διαγωνισμό («ο Εκπρόσωπος Υποψηφίου») και αναπληρωτής του, με εξουσία να υπογράψει δεσμευτικά για το μέλος όλα τα έγγραφα του Διαγωνισμού, συμπεριλαμβανομένων των Υπεύθυνων Δηλώσεων που απαιτούνται σύμφωνα με την παρούσα, καθώς και να προβαίνει στις λοιπές ενέργειες που αναφέρονται σχετικά στην παρούσα Πρόσκληση.

- (ι) Ορίζεται συγκεκριμένο φυσικό πρόσωπο ως Αντίκλητος, κατά την παρ. 9.2.3 ανωτέρω (και ο οποίος δύναται να είναι το ίδιο πρόσωπο με τον ως άνω εκπρόσωπο του μέλους του Υποψηφίου ή τον Κοινό Εκπρόσωπο Υποψηφίου), με πλήρη στοιχεία επικοινωνίας αυτού (ονοματεπώνυμο, διεύθυνση, αριθμός τηλεφώνου, διεύθυνση ηλεκτρονικού ταχυδρομείου, κ.λπ.).

Επί αλλοδαπών νομικών προσώπων, προσκομίζεται απόφαση του, κατά τον νόμο ή το καταστατικό

του, διοικούντος αυτό οργάνου, ή οποιοδήποτε άλλο νομιμοποιητικό έγγραφο κατά το νόμο ή το καταστατικό, που περιέχει τα στοιχεία που αναφέρονται ανωτέρω, υπό στοιχεία, (α) μέχρι (ι).

**9.3.4.** Σε περίπτωση που η Υποψήφια Ένωση Προσώπων έχει περιβληθεί τον τύπο της κοινοπραξίας ή άλλο νομικό τύπο ή μορφή, το σχετικό έγγραφο σύστασης της κοινοπραξίας ή τα έγγραφα που αποδεικνύουν ότι περιβλήθηκε άλλο νομικό τύπο ή μορφή.

**9.3.5.** Σε περίπτωση φυσικού προσώπου:

(α) Στην περίπτωση που ο Υποψήφιος είναι μεμονωμένο φυσικό πρόσωπο, Υπεύθυνη Δήλωση, στην οποία θα περιλαμβάνονται τα στοιχεία που απαιτούνται σύμφωνα με την παράγραφο 9.3.2 στοιχεία (α) έως (θ).

(β) Στην περίπτωση που φυσικό πρόσωπο είναι μέλος του Υποψηφίου, Υπεύθυνη Δήλωση, στην οποία θα περιλαμβάνονται τα στοιχεία που απαιτούνται, σύμφωνα με την παράγραφο 9.3.3 στοιχεία (α) έως (ι).

**9.3.6.** Επιπλέον, σε περίπτωση νομικού προσώπου, και σε περίπτωση Ένωσης Προσώπων, για κάθε μέλος αυτής, υποβάλλονται τα ακόλουθα νομιμοποιητικά έγγραφα, τα οποία περιλαμβάνονται στον Υποφάκελο Α' (Τμήμα ΙΙ) και τα οποία πρέπει να έχουν εκδοθεί έως τριάντα (30) εργάσιμες ημέρες πριν από την υποβολή τους, εκτός αν σύμφωνα με τις ειδικότερες διατάξεις αυτών φέρουν συγκεκριμένο χρόνο ισχύος:

**9.3.6.1.** Για τους ημεδαπούς οικονομικούς φορείς προσκομίζονται:

(α) στις περιπτώσεις που ο οικονομικός φορέας είναι νομικό πρόσωπο και υποχρεούται, κατά την κείμενη νομοθεσία, να δηλώνει την εκπροσώπηση και τις μεταβολές του στο ΓΕΜΗ:

- για την απόδειξη της νόμιμης εκπροσώπησης, σχετικό πιστοποιητικό ισχύουσας εκπροσώπησης, το οποίο πρέπει να έχει εκδοθεί έως τριάντα (30) εργάσιμες ημέρες πριν από την υποβολή του, και
- για την απόδειξη της νόμιμης σύστασης και των μεταβολών του νομικού προσώπου, αρκεί η υποβολή Γενικού Πιστοποιητικού Μεταβολών, εφόσον έχει εκδοθεί έως τρεις (3) μήνες πριν από την υποβολή του.

(β) Στις λοιπές περιπτώσεις τα κατά περίπτωση νομιμοποιητικά έγγραφα σύστασης και νόμιμης εκπροσώπησης (όπως καταστατικά, πιστοποιητικά μεταβολών, αντίστοιχα ΦΕΚ, αποφάσεις συγκρότησης οργάνων διοίκησης σε σώμα, κλπ., ανάλογα με τη νομική μορφή του

οικονομικού φορέα), συνοδευόμενα από υπεύθυνη δήλωση του νόμιμου εκπροσώπου ότι εξακολουθούν να ισχύουν κατά την υποβολή τους.

- 9.3.6.2.** Οι αλλοδαποί οικονομικοί φορείς προσκομίζουν τα προβλεπόμενα, κατά τη νομοθεσία της χώρας εγκατάστασης, αποδεικτικά έγγραφα, και εφόσον δεν προβλέπονται, υπεύθυνη δήλωση του νόμιμου εκπροσώπου, από την οποία αποδεικνύονται τα ανωτέρω ως προς τη νόμιμη σύσταση, μεταβολές και εκπροσώπηση του οικονομικού φορέα. Από τα ανωτέρω έγγραφα πρέπει να προκύπτουν η νόμιμη σύσταση του οικονομικού φορέα, όλες οι σχετικές τροποποιήσεις των καταστατικών, το/τα πρόσωπο/α που δεσμεύει/συν νόμιμα την εταιρεία κατά την ημερομηνία διενέργειας του διαγωνισμού (νόμιμος εκπρόσωπος, δικαίωμα υπογραφής κλπ.), τυχόν τρίτοι, στους οποίους έχει χορηγηθεί εξουσία εκπροσώπησης, καθώς και η θητεία του/των ή/και των μελών του οργάνου διοίκησης/ νόμιμου εκπροσώπου.
- 9.3.7.** Τέλος, υποβάλλεται δήλωση του φυσικού προσώπου που ενεργεί ως Υποψήφιος ή (Κοινός) Εκπρόσωπος του Υποψηφίου (ή μέλους αυτού), κατά περίπτωση σύμφωνα με τις παρ. 9.3.2, 9.3.3 και 9.3.5 της παρούσας, περί συγκατάθεσης για την επεξεργασία δεδομένων προσωπικού χαρακτήρα, σύμφωνα με το υπόδειγμα που περιλαμβάνεται στο **ΠΑΡΑΡΤΗΜΑ 8**.
- 9.3.8.** Τα έγγραφα που αναφέρονται στην παρ. 9.3.6 (εφόσον πρόκειται περί νομικού προσώπου, είτε αυτό ενεργεί αυτοτελώς είτε μετέχει σε Ένωση Προσώπων) και στην παρ. 9.3.7 της παρούσας, υποβάλλουν επίσης οι Εξειδικευμένοι Υπεργολάβοι, και κάθε τυχόν Τρίτος Φορέας κατ' Άρθρο 8 της παρούσας ή υπεργολάβος.

#### **9.4. Υποφάκελος Β' - Ευρωπαϊκό Ενιαίο Έγγραφο Σύμβασης**

**9.4.1.** Ο Υποψήφιος, οι Εξειδικευμένοι Υπεργολάβοι και κάθε τυχόν Τρίτος Φορέας κατ' Άρθρο 8 της παρούσας και υπεργολάβος (και σε περίπτωση Ένωσης Προσώπων, κάθε μέλος αυτών), υποβάλλουν το Ευρωπαϊκό Ενιαίο Έγγραφο Σύμβασης (ΕΕΕΣ), σύμφωνα με τα οριζόμενα στο άρθρο 79 παρ. 1 του ν. 4412/2016, το οποίο αποτελεί ενημερωμένη υπεύθυνη δήλωση, με τις συνέπειες του ν. 1599/1986 (Α'75) ως προκαταρκτική απόδειξη προς αντικατάσταση των πιστοποιητικών που εκδίδουν δημόσιες αρχές ή τρίτα μέρη, επιβεβαιώνοντας ότι για τον εν λόγω οικονομικό φορέα:

- (α) δεν συντρέχει κανένας από τους λόγους αποκλεισμού της παραγράφου 7.2 της παρούσας,
- (β) πληροί τα σχετικά Κριτήρια Ποιοτικής Επιλογής τα οποία έχουν καθοριστεί, σύμφωνα με τις παραγράφους 7.3, 7.4 και 7.5 της παρούσας, κατά περίπτωση.

**9.4.2.** Κατά την υποβολή του ΕΕΕΣ είναι δυνατή, με μόνη την υπογραφή του κατά περίπτωση εκπροσώπου

του υπόχρεου οικονομικού φορέα, η προκαταρκτική απόδειξη των λόγων αποκλεισμού που αναφέρονται στην παράγραφο 7.2 της παρούσας, για το σύνολο των φυσικών προσώπων που είναι μέλη του διοικητικού, διευθυντικού ή εποπτικού οργάνου του ή έχουν εξουσία εκπροσώπησης, λήψης αποφάσεων ή ελέγχου σε αυτόν. Ως εκπρόσωπος του υπόχρεου οικονομικού φορέα, για την εφαρμογή του παρόντος, νοείται ο νόμιμος εκπρόσωπος αυτού, όπως προκύπτει από το ισχύον καταστατικό ή το πρακτικό εκπροσώπησης του κατά το χρόνο υποβολής του Φακέλου Εκδήλωσης Ενδιαφέροντος ή το αρμοδίως εξουσιοδοτημένο φυσικό πρόσωπο να εκπροσωπεί τον οικονομικό φορέα για διαδικασίες σύναψης συμβάσεων ή για τη συγκεκριμένη διαδικασία σύναψης Σύμβασης Σύμπραξης, σύμφωνα με τις διατάξεις της παρούσας.

- 9.4.3.** Το ΕΕΕΣ φέρει υπογραφή με ημερομηνία εντός του χρονικού διαστήματος κατά το οποίο μπορούν να υποβάλλονται Φάκελοι Εκδήλωσης Ενδιαφέροντος. Αν στο διάστημα που μεσολαβεί μεταξύ της ημερομηνίας υπογραφής του/ων ΕΕΕΣ και της Ημερομηνίας Υποβολής έχουν επέλθει μεταβολές στα δηλωθέντα στοιχεία στο/α ΕΕΕΣ, ο Υποψήφιος αποσύρει τον Φάκελο Εκδήλωσης Ενδιαφέροντος, χωρίς να απαιτείται απόφαση της Αναθέτουσας Αρχής. Στη συνέχεια μπορεί να τον υποβάλει εκ νέου με επίκαιρο/α ΕΕΕΣ.
- 9.4.4.** Ο οικονομικός φορέας δύναται να διευκρινίζει τις δηλώσεις και πληροφορίες που παρέχει στο ΕΕΕΣ με συνοδευτική Υπεύθυνη Δήλωση, την οποία υποβάλλει μαζί με το ΕΕΕΣ.
- 9.4.5.** Αναλυτικές οδηγίες για τη συμπλήρωση και υποβολή του ΕΕΕΣ περιλαμβάνονται στο **ΠΑΡΑΡΤΗΜΑ 9** της παρούσας Πρόσκλησης.
- 9.4.6.** Επιπλέον, για την απόδειξη του δικαιώματος συμμετοχής κατά την παρ. 6.1.4 της παρούσας, οι οικονομικοί φορείς υποβάλλουν Υπεύθυνη Δήλωση σύμφωνα με το υπόδειγμα του Παραρτήματος 3Α της παρούσας.
- 9.5. Υποφάκελος Γ΄- Τεκμηρίωση Χρηματοοικονομικής και Οικονομικής Επάρκειας**
- 9.5.1.** Προς απόδειξη της συμμόρφωσης προς τα Κριτήρια Χρηματοοικονομικής και Οικονομικής Επάρκειας της παρ. 7.3 της Πρόσκλησης, υποβάλλονται, εκτός από το ΕΕΕΣ, τα έγγραφα και στοιχεία που αναφέρονται στην παρούσα παρ. 9.5.
- 9.5.2.** Προς συμμόρφωση με τα Κριτήρια Χρηματοοικονομικής και Οικονομικής Επάρκειας του Υποψήφιου, σύμφωνα με την παρ. 7.3.1 της παρούσας, υποβάλλονται τα παρακάτω Δικαιολογητικά, κατά περίπτωση:

- 9.5.2.1.** Σε περίπτωση που ο Υποψήφιος αποτελεί φυσικό πρόσωπο ή είναι Υποψήφια Ένωση Προσώπων που περιλαμβάνει φυσικό πρόσωπο, προς απόδειξη των απαιτούμενων στην περίπτωση της παρ. 7.3.1.2, υποβάλλει βεβαιώσεις τραπεζών ή άλλων πιστωτικών ιδρυμάτων που λειτουργούν νόμιμα σε ένα τουλάχιστον κράτος μέλος της Ε.Ε. ή του Ε.Ο.Χ. ή του Ο.Ο.Σ.Α., με ημερομηνία έκδοσης το αργότερο τρεις (3) μήνες πριν από την Ημερομηνία Υποβολής, σχετικά με το ύψος των καταθέσεων μετρητών του Υποψηφίου / του κάθε μέλους του που είναι φυσικό πρόσωπο ή/και βεβαίωση, με ημερομηνία έκδοσης ομοίως το αργότερο τρεις (3) μήνες πριν από την Ημερομηνία Υποβολής, από τράπεζα, επιχείρηση παροχής επενδυτικών υπηρεσιών ή μέλος χρηματιστηρίου, θεματοφύλακα που λειτουργεί νόμιμα σε κράτος μέλος της Ε.Ε. ή του Ε.Ο.Χ. ή του Ο.Ο.Σ.Α., ως προς την αγοραία αξία των ρευστοποιήσιμων και μεταβιβάσιμων κινητών αξιών του Υποψηφίου.
- 9.5.2.2.** Κάθε Υποψήφιος που είναι νομικό πρόσωπο και, σε περίπτωση Υποψήφιας Ένωσης Προσώπων τα μέλη αυτής που είναι νομικά πρόσωπα, προς απόδειξη των απαιτούμενων στην περίπτωση της παρ. 7.3.1.3, υποβάλλει αντίγραφα των Οικονομικών Καταστάσεων των Τριών Τελευταίων Χρήσεων.
- 9.5.2.3.** Κάθε Υποψήφιος που είναι επενδυτικό κεφάλαιο (fund), και, σε περίπτωση Υποψήφιας Ένωσης Προσώπων κάθε μέλος αυτής που είναι επενδυτικό κεφάλαιο (fund), προς απόδειξη των απαιτούμενων στην περίπτωση της παρ. 7.3.1.4, υποβάλλει τις οικείες οικονομικές καταστάσεις ή/και βεβαίωση ή έκθεση ορκωτού ελεγκτή σύμφωνα με την περ. (γ) της παρ. 7.3.1.5 της παρούσας.
- 9.5.2.4.** Ο Υποψήφιος πρέπει επιπλέον να υποβάλει πίνακα, συνταγμένο σύμφωνα με το **ΠΑΡΑΡΤΗΜΑ 5 - Υπόδειγμα Α** της παρούσας Πρόσκλησης. Η ακρίβεια των στοιχείων του πίνακα θα ελέγχεται με βάση τα σχετικά υποβληθέντα στοιχεία κατά τα ανωτέρω.
- 9.5.2.5.** Επιπροσθέτως, ο Υποψήφιος πρέπει να υποβάλει επιστολή χρηματοδοτικής υποστήριξης από τουλάχιστον ένα πιστωτικό ή χρηματοδοτικό ίδρυμα που λειτουργεί νόμιμα σε ένα τουλάχιστον κράτος-μέλος της ΕΕ, του ΕΟΧ ή του ΟΟΣΑ, το οποίο παρέχει τις υπηρεσίες της παρ. 1 του άρθρου 11 του ν. 4261/2014, όπως η παροχή πιστώσεων, συμπεριλαμβανομένης της έκδοσης εγγυητικών επιστολών, με μακροπρόθεσμη πιστοληπτική διαβάθμιση τουλάχιστον Caa2 της κλίμακας Moody's ή CCC+ της κλίμακας Standard & Poor's ή CCC της εταιρείας Fitch. Με την ως άνω επιστολή χρηματοδοτικής υποστήριξης, το πιστωτικό ή χρηματοδοτικό ίδρυμα θα δηλώνει κατ' ελάχιστο ότι έχει λάβει γνώση της παρούσας Πρόσκλησης (Α' Φάση του Διαγωνισμού), ότι ενδιαφέρεται να εξετάσει αίτημα χρηματοδότησης του Έργου, είτε αυτοτελώς είτε σε συνεργασία με άλλα πιστωτικά ή χρηματοδοτικά ιδρύματα, σε περίπτωση που ο Υποψήφιος ανακηρυχθεί Προσωρινός Ανάδοχος.

9.5.2.6. Προς συμμόρφωση με τα Κριτήρια Χρηματοοικονομικής και Οικονομικής Επάρκειας του Κατασκευαστή, σύμφωνα με την παρ. 7.3.2 της παρούσας, ο Κατασκευαστής, και σε περίπτωση Ένωσης Προσώπων τα μέλη αυτού, υποβάλλει:

(α) για την απόδειξη του κριτηρίου της περ. (α), αντίγραφα των Οικονομικών Καταστάσεων των Τριών Τελευταίων Χρήσεων, και

(β) για την απόδειξη του κριτηρίου της περ. (β), βεβαίωση ορκωτού ελεγκτή για το ύψος του ετήσιου μέσου όρου του κύκλου εργασιών στον τομέα των οικοδομικών εργασιών κατά τις πλέον πρόσφατες πέντε (5) οικονομικές χρήσεις, εφόσον το μέγεθος αυτό δεν προκύπτει από τις υποβαλλόμενες Οικονομικές Καταστάσεις, άλλως εγκεκριμένους λογαριασμούς από τον κύριο του έργου ή την αναθέτουσα αρχή ή τον εργοδότη από τους οποίους αθροίζεται το μέγεθος αυτό.

9.5.2.7. Ο Κατασκευαστής πρέπει επιπλέον να υποβάλει πίνακα, συνταγμένο σύμφωνα με το **ΠΑΡΑΡΤΗΜΑ 5 -Υπόδειγμα Β** της παρούσας Πρόσκλησης. Η ακρίβεια των στοιχείων του πίνακα θα ελέγχεται με βάση τα σχετικά υποβληθέντα στοιχεία κατά τα ανωτέρω.

9.5.3. Εφόσον ο Υποψήφιος ή/και ο Κατασκευαστής επικαλείται τους πόρους Τρίτου Φορέα κατ' Άρθρο 8 της Πρόσκλησης, πρέπει επιπλέον στον Υποφάκελο Γ να υποβάλει για τον Τρίτο Φορέα τα ανωτέρω Δικαιολογητικά, κατά περίπτωση και σύμφωνα με την παρεχόμενη ικανότητα.

#### 9.6. **Υποφάκελος Δ' - Τεκμηρίωση Τεχνικής και Επαγγελματικής Ικανότητας**

9.6.1. Προς απόδειξη της συμμόρφωσης προς τα Κριτήρια Τεχνικής και Επαγγελματικής Ικανότητας της παρ. 7.4 της Πρόσκλησης, υποβάλλονται, εκτός από το ΕΕΕΣ, τα έγγραφα και στοιχεία που αναφέρονται στην παρούσα παρ. 9.6.

9.6.2. Προς απόδειξη του κριτηρίου της 7.4.1, ο Υποψήφιος, και σε περίπτωση Ένωσης Προσώπων τα μέλη αυτής, υποβάλλει:

(α) Πίνακα συνταγμένο σύμφωνα με το **ΠΑΡΑΡΤΗΜΑ 7 - Υπόδειγμα Α** της Πρόσκλησης.

(β) Βεβαιώσεις ή πιστοποιητικά που έχουν εκδοθεί ή θεωρηθεί από την αρμόδια αρχή (π.χ. αναθέτουσα αρχή ή αναθέτων φορέας, κύριος του έργου, ανεξάρτητος μηχανικός) ως προς τα έργα που θα περιληφθούν στον πίνακα της περίπτωσης (α) της παρούσας παραγράφου, με τα οποία θα αναφέρεται και θα πιστοποιείται η ανάληψη ή/και η έντευξη, επιτυχής, έγκαιρη και προσηκούσα εκτέλεση συμβάσεων παραχώρησης έργων ή/και συμβάσεων Σ.Δ.Ι.Τ. από

τον Υποψήφιο, το χρονικό διάστημα της σύμβασης με προσδιορισμό χρόνου έναρξης και λήξης, η φύση της οικείας σύμβασης, καθώς και ο βαθμός και ο τρόπος συμμετοχής του Υποψηφίου στην εκτέλεση του έργου (π.χ. ποσοστό συμμετοχής σε κοινοπραξία, συμμετοχή σε μετοχικό κεφάλαιο εταιρείας ειδικού σκοπού κ.λπ.). Εφόσον είναι αδύνατη η προσκόμιση, σύμφωνα με τα ανωτέρω, του απαιτούμενου πιστοποιητικού της αρμόδιας αρχής, θα αρκεί η υποβολή πρόσθετης Υπεύθυνης Δήλωσης, στην οποία θα παρατίθενται οι λόγοι για τους οποίους δεν είναι δυνατή η προσκόμιση των ανωτέρω εγγράφων και, επίσης, θα βεβαιώνεται η ανάληψη ή/και η έντεχνη, επιτυχής, έγκαιρη και προσήκουσα εκτέλεση συμβάσεων παραχώρησης έργων ή συμβάσεων Σ.Δ.Ι.Τ. από τον Υποψήφιο, καθώς και όλα τα ανωτέρω αναφερόμενα στοιχεία.

- (γ) Νόμιμα επικυρωμένο αντίγραφο της/ων σύμβασης/ων, που αναφέρεται στην παράγραφο αυτή, άλλως αποσπάσματα αυτής/ών, από τα οποία όμως θα προκύπτουν τα απαιτούμενα σύμφωνα με τα ανωτέρω στοιχεία και εφόσον ούτε τούτο είναι δυνατό, Υπεύθυνη Δήλωση του Υποψηφίου από την οποία θα προκύπτουν τα απαιτούμενα σύμφωνα με τα ανωτέρω στοιχεία, και στην οποία θα παρατίθενται οι λόγοι, για τους οποίους δεν είναι δυνατή η προσκόμιση της σύμβασης/ων και των αποσπασμάτων της/τους.

**9.6.3.** Προς απόδειξη του κριτηρίου της παρ. 7.4.2, ο Κατασκευαστής, και σε περίπτωση Ένωσης Προσώπων τα μέλη αυτής, υποβάλλει:

- (α) Πίνακα συνταγμένο σύμφωνα με το **ΠΑΡΑΡΤΗΜΑ 7 - Υπόδειγμα Β**, στον οποίο θα αναγράφεται ο τίτλος και το είδος του έργου, τα ζητούμενα τεχνικά χαρακτηριστικά των εργασιών του έργου, η συμβατική αξία του έργου, το ποσοστό συμμετοχής στο επικαλούμενο έργο, ο τόπος και χρόνος εκτέλεσης και περαίωσης των ζητούμενων εργασιών και ο εργοδότης με τα στοιχεία επικοινωνίας του.
- (β) Πιστοποιητικά / βεβαιώσεις αναφερόμενες στα έργα του προαναφερόμενου πίνακα, που έχουν εκδοθεί ή θεωρηθεί από την αρμόδια αρχή (π.χ. αναθέτουσα αρχή ή αναθέτων φορέας, κύριος του έργου, ανεξάρτητος μηχανικός), όπου θα αναφέρεται ο ανάδοχος, το είδος των εργασιών του έργου σύμφωνα με όσα αναφέρονται κατωτέρω, και θα πιστοποιείται η επιτυχής και προσήκουσα εκτέλεση των εργασιών του έργου, καθώς και ο χρόνος εκτέλεσης των σχετικών εργασιών. Εφόσον ο Κατασκευαστής, ή μέλη αυτού, αδυνατούν να προσκομίσουν, σύμφωνα με τα ανωτέρω, τα απαιτούμενα πιστοποιητικά / βεβαιώσεις, θα αρκεί η υποβολή πρόσθετης Υπεύθυνης Δήλωσης, στην οποία θα παρατίθενται οι λόγοι, για τους οποίους δεν είναι δυνατή η προσκόμιση των ανωτέρω εγγράφων και, επίσης, θα βεβαιώνεται η επιτυχής και προσήκουσα εκτέλεση των ζητούμενων εργασιών του έργου, καθώς και ο χρόνος εκτέλεσης των σχετικών εργασιών.

- (γ) Νόμιμα επικυρωμένο αντίγραφο της/ων οικείας/ων σύμβασης/εων άλλως αποσπάσματα αυτής/ών, από τα οποία όμως θα προκύπτουν τα απαιτούμενα σύμφωνα με τα ανωτέρω στοιχεία και εφόσον ούτε τούτο είναι δυνατό, Υπεύθυνη Δήλωση από την οποία θα προκύπτουν τα απαιτούμενα, σύμφωνα με τα ανωτέρω στοιχεία, και στην οποία θα παρατίθενται οι λόγοι, για τους οποίους δεν είναι δυνατή η προσκόμιση της σύμβασης/εων και των αποσπασμάτων της/τους.

**9.6.4.** Προς απόδειξη του κριτηρίου της παρ. 7.4.3, ο Μελετητής, και σε περίπτωση Ένωσης Προσώπων τα μέλη αυτής, υποβάλλει:

- (α) Πίνακα συνταγμένο σύμφωνα με το **ΠΑΡΑΡΤΗΜΑ 7 - Υπόδειγμα Γ** στον οποίο αναγράφεται ο τίτλος, η κατηγορία και το στάδιο της μελέτης, η μονάδα μέτρησης του φυσικού αντικείμενου, το ποσοστό συμμετοχής στην αντίστοιχη κατηγορία μελέτης, ο τόπος και χρόνος εκπόνησης και περαίωσής του και ο εργοδότης με τα στοιχεία επικοινωνίας του.
- (β) Πιστοποιητικά / βεβαιώσεις που έχουν εκδοθεί ή θεωρηθεί από την αρμόδια αρχή του (π.χ. αναθέτουσα αρχή ή αναθέτων φορέας της μελέτης, κύριος του έργου ή της μελέτης, ανεξάρτητος μηχανικός), όπου θα αναφέρεται ο ανάδοχος, η κατηγορία και το στάδιο της μελέτης σύμφωνα με όσα αναφέρονται κατωτέρω, και θα πιστοποιείται η επιτυχής και προσηκουσα εκπόνησή της, καθώς και ο χρόνος έγκρισης αυτής. Σε περίπτωση σύνθετης μελέτης, αρκεί η βεβαίωση να περιγράφει την επιτυχή και προσηκουσα εκπόνηση μελέτης αντίστοιχης της αναφερόμενης στην παρ. 7.4.3. της παρούσας. Εφόσον ο Μελετητής ή τα μέλη αυτού, αδυνατούν να προσκομίσουν, σύμφωνα με τα ανωτέρω, τα απαιτούμενα πιστοποιητικά / βεβαιώσεις, θα αρκεί η υποβολή πρόσθετης Υπεύθυνης Δήλωσης, στην οποία θα παρατίθενται οι λόγοι, για τους οποίους δεν είναι δυνατή η προσκόμιση των ανωτέρω εγγράφων και, επίσης, θα βεβαιώνεται η επιτυχής και προσηκουσα εκπόνηση της μελέτης, καθώς και ο χρόνος έγκρισης των μελετών.
- (γ) Νόμιμα επικυρωμένο αντίγραφο της/ων οικείας/ων σύμβασης/εων, άλλως αποσπάσματα αυτής/ών, από τα οποία όμως θα προκύπτουν τα απαιτούμενα σύμφωνα με τα ανωτέρω στοιχεία και εφόσον ούτε τούτο είναι δυνατό, Υπεύθυνη Δήλωση από την οποία θα προκύπτουν τα απαιτούμενα, σύμφωνα με τα ανωτέρω στοιχεία, και στην οποία θα παρατίθενται οι λόγοι, για τους οποίους δεν είναι δυνατή η προσκόμιση της σύμβασης/εων και των αποσπασμάτων της/τους.

Προς απόδειξη του κριτηρίου της παρ. 7.4.4, ο Διαχειριστής, και σε περίπτωση Ένωσης Προσώπων τα μέλη αυτής, υποβάλλει:

- (α) Πίνακα, συντεταγμένο σύμφωνα με το **ΠΑΡΑΡΤΗΜΑ 7 - Υπόδειγμα Δ** της Πρόσκλησης.

- (β) Βεβαιώσεις ή πιστοποιητικά που έχουν εκδοθεί ή θεωρηθεί από την αρμόδια αρχή (π.χ. αναθέτουσα αρχή ή αναθέτων φορέας, κύριος του έργου, εργοδότης, ανεξάρτητος μηχανικός) ως προς τα έργα που θα περιληφθούν στον προαναφερόμενο πίνακα της παρούσας παραγράφου, στα οποία θα αναφέρεται και θα πιστοποιείται η επιτυχής και προσήκουσα παροχή των υπηρεσιών, η φύση των υπηρεσιών αυτών που παρείχε ο Διαχειριστής, το χρονικό διάστημα της παροχής των υπηρεσιών αυτών με προσδιορισμό χρόνου έναρξης και λήξης, η φύση της οικείας σύμβασης, καθώς και ο βαθμός και ο τρόπος συμμετοχής του Διαχειριστή στην εκτέλεση του έργου (π.χ. ποσοστό συμμετοχής σε κοινοπραξία, συμμετοχή σε μετοχικό κεφάλαιο εταιρείας ειδικού σκοπού κ.λπ.) και, τέλος, τα χαρακτηριστικά του έργου, στην οποία αφορούσε η παροχή των εν λόγω υπηρεσιών. Εφόσον είναι αδύνατη η προσκόμιση, σύμφωνα με τα ανωτέρω, του απαιτούμενου πιστοποιητικού της αρμόδιας αρχής, θα αρκεί η υποβολή πρόσθετης Υπεύθυνης Δήλωσης, στην οποία θα παρατίθενται οι λόγοι για τους οποίους δεν είναι δυνατή η προσκόμιση των ανωτέρω εγγράφων και, επίσης, θα βεβαιώνεται η επιτυχής και προσήκουσα παροχή των υπηρεσιών, καθώς και όλα τα ανωτέρω αναφερόμενα στοιχεία.
- (γ) Νόμιμα επικυρωμένο αντίγραφο της/των οικείας/ων σύμβασης/ων, άλλως αποσπάσματα αυτών, από τα οποία όμως θα προκύπτουν τα απαιτούμενα σύμφωνα με τα ανωτέρω στοιχεία και, εφόσον ούτε τούτο είναι δυνατό, Υπεύθυνη Δήλωση από την οποία θα προκύπτουν τα απαιτούμενα, σύμφωνα με τα ανωτέρω στοιχεία, και στην οποία θα παρατίθενται οι λόγοι, για τους οποίους δεν είναι δυνατή η προσκόμιση της/ων σύμβασης/ων και των αποσπασμάτων της/τους.

#### **9.7. Υποφάκελος Ε' - Τεκμηρίωση της Καταλληλότητας για την Άσκηση Επαγγελματικής Δραστηριότητας**

- 9.7.1.** Προς απόδειξη της συμμόρφωσης προς τα Κριτήρια Καταλληλότητας για την Άσκηση Επαγγελματικής Δραστηριότητας της παρ. 7.5 της Πρόσκλησης, υποβάλλονται, εκτός από το ΕΕΕΣ, τα έγγραφα και στοιχεία που αναφέρονται παρακάτω. Τα εν λόγω δικαιολογητικά γίνονται αποδεκτά, εφόσον έχουν εκδοθεί έως τριάντα (30) εργάσιμες ημέρες πριν από την υποβολή τους ενώπιον της Αναθέτουσας Αρχής, εκτός αν σύμφωνα με τις ειδικότερες διατάξεις αυτών φέρουν συγκεκριμένο χρόνο ισχύος.
- 9.7.2.** Προς απόδειξη του κριτηρίου της παρ. 7.5.1 («Καταλληλότητα του Υποψηφίου για την Άσκηση της Επαγγελματικής Δραστηριότητας»), ο Υποψήφιος, και σε περίπτωση Ένωσης Προσώπων, τα μέλη αυτού, υποβάλλει πιστοποιητικό/βεβαίωση του οικείου επαγγελματικού ή εμπορικού μητρώου της χώρας εγκατάστασής του, με το οποίο να πιστοποιείται αφενός η εγγραφή του σε αυτό και αφετέρου το ειδικό επάγγελμά του.

9.7.3. Προς απόδειξη του κριτηρίου της παρ. 7.5.2 («Καταλληλότητα του Κατασκευαστή για την Άσκηση της Επαγγελματικής Δραστηριότητας»), ο Κατασκευαστής, και σε περίπτωση Ένωσης Προσώπων, τα μέλη αυτού:

- (α) Εάν είναι εγκατεστημένος στην Ελλάδα, υποβάλλει βεβαίωση εγγραφής στο Μ.Ε.ΕΠ μέχρι τη λήξη της μεταβατικής περιόδου ισχύος, σύμφωνα με το άρθρο 65 του π.δ. 71/2019 και, από την έναρξη ισχύος του τελευταίου, υποβάλλει βεβαίωση εγγραφής στο Τμήμα Ι του Μητρώου Εργοληπτικών Επιχειρήσεων Δημοσίων Έργων (ΜΗ.Ε.Ε.Δ.Ε.), στις κατηγορίες έργων που προβλέπονται στην παρ. 7.5.2 της παρούσας και αποδεικνύει ότι πληροί τις προϋποθέσεις της παρ. 7.5.2 υποπαράγραφος Β.
- (β) Εάν είναι εγκατεστημένος σε λοιπά κράτη - μέλη της Ευρωπαϊκής Ένωσης, υποβάλλει τις δηλώσεις και πιστοποιητικά που περιγράφονται στο Παράρτημα ΧΙ του Προσαρτήματος Α του ν. 4412/2016.
- (γ) Εάν είναι εγκατεστημένος σε κράτος μέλος του Ευρωπαϊκού Οικονομικού Χώρου (Ε.Ο.Χ) ή σε τρίτες χώρες που έχουν υπογράψει και κυρώσει τη ΣΔΣ, στο βαθμό που η υπό ανάθεση Σύμβαση καλύπτεται από τα Παραρτήματα 1, 2, 4, 5, 6 και 7 και τις γενικές σημειώσεις του σχετικού με την Ένωση Προσαρτήματος Ι της ως άνω Συμφωνίας, ή σε τρίτες χώρες που δεν εμπίπτουν στην προηγούμενη περίπτωση και έχουν συνάψει διμερείς ή πολυμερείς συμφωνίες με την Ένωση σε θέματα διαδικασιών ανάθεσης δημοσίων συμβάσεων, υποβάλλει πιστοποιητικό αντίστοιχου επαγγελματικού ή εμπορικού μητρώου. Στην περίπτωση που χώρα δεν τηρεί τέτοιο μητρώο, το έγγραφο ή το πιστοποιητικό μπορεί να αντικαθίσταται από ένορκη βεβαίωση ή, στα κράτη - μέλη ή στις χώρες όπου δεν προβλέπεται ένορκη βεβαίωση, από Υπεύθυνη Δήλωση του ενδιαφερομένου ενώπιον αρμόδιας δικαστικής ή διοικητικής αρχής, συμβολαιογράφου ή αρμόδιου επαγγελματικού ή εμπορικού οργανισμού της χώρας καταγωγής ή της χώρας όπου είναι εγκατεστημένος ο Κατασκευαστής ότι δεν τηρείται τέτοιο μητρώο, ότι ασκεί τη δραστηριότητα της παρ. 7.5.2 της παρούσας και ότι πληροί τις προϋποθέσεις της παρ. 7.5.2 υποπαράγραφος Β.
- (δ) Προς απόδειξη του κριτηρίου της παραγράφου 7.5.2 («Καταλληλότητα του Κατασκευαστή για την Άσκηση της Επαγγελματικής Δραστηριότητας»), ο Κατασκευαστής ή, σε περίπτωση Ένωσης Προσώπων, τα μέλη αυτού τα οποία διαθέτουν τις απαιτούμενες πιστοποιήσεις, υποχρεούται να υποβάλουν: (α) Πιστοποιητικό ISO 9001:2015 - Σύστημα Διαχείρισης Ποιότητας ή ισοδύναμο, συναφές του τομέα κατασκευής, (β) Πιστοποιητικό ISO 14001:2015 - Σύστημα Περιβαλλοντικής Διαχείρισης ή ισοδύναμο, και (γ) Πιστοποιητικό ISO 45001:2018 - Σύστημα Διαχείρισης Υγιεινής και Ασφάλειας στην εργασία ή ισοδύναμο. Τα ως άνω

πιστοποιητικά γίνονται αποδεκτά εφόσον είναι σε ισχύ κατά το χρόνο υποβολής τους.

Η Αναθέτουσα Αρχή αναγνωρίζει ισοδύναμα πιστοποιητικά που έχουν εκδοθεί από φορείς διαπιστευμένους από ισοδύναμους οργανισμούς διαπίστευσης, εδρεύοντες και σε άλλα κράτη - μέλη. Επίσης, κάνει δεκτά άλλα αποδεικτικά στοιχεία για ισοδύναμα μέτρα διασφάλισης ποιότητας, εφόσον ο ενδιαφερόμενος οικονομικός φορέας δεν είχε τη δυνατότητα να αποκτήσει τα εν λόγω πιστοποιητικά εντός των σχετικών προθεσμιών για λόγους για τους οποίους δεν ευθύνεται ο ίδιος, υπό την προϋπόθεση ότι ο οικονομικός φορέας αποδεικνύει ότι τα προτεινόμενα μέτρα διασφάλισης ποιότητας ή περιβαλλοντικής διαχείρισης πληρούν τα απαιτούμενα πρότυπα.

**9.7.4.** Προς απόδειξη του κριτηρίου της παρ. 7.5.3 («Καταλληλότητα του Μελετητή για την Άσκηση της Επαγγελματικής Δραστηριότητας»), ο Μελετητής, και σε περίπτωση Ένωσης Προσώπων, τα μέλη αυτού:

- (α) Εάν είναι εγκατεστημένος στην Ελλάδα, υποβάλλει Πτυχίο Μελετητή ή Γραφείων Μελετών μέχρι την λήξη της μεταβατικής περιόδου ισχύος του π.δ. 71/2019 σύμφωνα με το άρθρο 39 αυτού και από την πλήρη έναρξη ισχύος του τελευταίου, υποβάλλει βεβαίωση εγγραφής στο Τμήμα Ι του Μητρώου Μελετητικών Επιχειρήσεων Δημοσίων Έργων (ΜΗ.Μ.Ε.Δ.Ε.) για τις αντίστοιχες κατηγορίες μελετών που προβλέπονται στην παρ. 7.5.3 της παρούσας και αποδεικνύει ότι διαθέτει δυναμικό, ανά κατηγορία μελέτης, όπως προβλέπεται στην παρ. 7.5.3 υποπαράγραφος Β.
- (β) Εάν είναι εγκατεστημένος σε λοιπά κράτη μέλη της Ευρωπαϊκής Ένωσης, υποβάλλει τις δηλώσεις και πιστοποιητικά που περιγράφονται στο Παράρτημα ΧΙ του Προσαρτήματος Α' του ν. 4412/2016.
- (γ) Εάν είναι εγκατεστημένος σε κράτος μέλος του Ευρωπαϊκού Οικονομικού Χώρου (Ε.Ο.Χ) ή σε τρίτες χώρες που έχουν υπογράψει και κυρώσει τη ΣΔΣ, στο βαθμό που η υπό ανάθεση Σύμβαση καλύπτεται από τα Παραρτήματα 1, 2, 4, 5, 6 και 7 και τις γενικές σημειώσεις του σχετικού με την Ένωση Προσαρτήματος Ι της ως άνω Συμφωνίας, ή σε τρίτες χώρες που δεν εμπίπτουν στην προηγούμενη περίπτωση και έχουν συνάψει διμερείς ή πολυμερείς συμφωνίες με την Ένωση σε θέματα διαδικασιών ανάθεσης δημοσίων συμβάσεων, υποβάλλει πιστοποιητικό αντίστοιχου επαγγελματικού ή εμπορικού μητρώου. Στην περίπτωση που χώρα δεν τηρεί τέτοιο μητρώο, το έγγραφο ή το πιστοποιητικό μπορεί να αντικαθίσταται από ένορκη βεβαίωση ή, στα κράτη - μέλη ή στις χώρες όπου δεν προβλέπεται ένορκη βεβαίωση, από Υπεύθυνη Δήλωση του ενδιαφερομένου ενώπιον αρμόδιας δικαστικής ή διοικητικής αρχής, συμβολαιογράφου ή αρμόδιου επαγγελματικού

ή εμπορικού οργανισμού της χώρας καταγωγής ή της χώρας όπου είναι εγκατεστημένος ο Μελετητής ότι δεν τηρείται τέτοιο μητρώο, ότι ασκεί τη δραστηριότητα της παρ. 7.5.3 της παρούσας και ότι διαθέτει δυναμικό, ανά κατηγορία μελέτης, όπως προβλέπεται στην παρ. 7.5.3 υποπαράγραφος Β.

- 9.7.5.** Προς απόδειξη του κριτηρίου της παρ. 7.5.4 («Καταλληλότητα του Διαχειριστή για την Άσκηση της Επαγγελματικής Δραστηριότητας»), ο Διαχειριστής και σε περίπτωση Ένωσης Προσώπων, τα μέλη αυτού, υποβάλλει πιστοποιητικό/βεβαίωση του οικείου επαγγελματικού ή εμπορικού μητρώου της χώρας εγκατάστασής του, με το οποίο να πιστοποιείται αφενός η εγγραφή του σε αυτό και αφετέρου το ειδικό επάγγελμά του.

#### **Άρθρο 10 Αποδεικτικά μέσα**

- 10.1.** Για την απόδειξη της μη συνδρομής των λόγων αποκλεισμού της παρ. 7.2 της παρούσας πρόσκλησης, ο Προσωρινός Ανάδοχος θα κληθεί, σύμφωνα με τους όρους της Πρόσκλησης Υποβολής Προσφορών, να προσκομίσει τα οικεία δικαιολογητικά για τον ίδιο, τους Εξειδικευμένους Υπεργολάβους και κάθε τυχόν Τρίτο Φορέα και υπεργολάβο, σύμφωνα με τις σχετικές διατάξεις του άρθρου 80 του ν. 4412/2016 και όπως αυτά καθοριστούν ειδικότερα με την Πρόσκληση Υποβολής Δεσμευτικών Προσφορών.
- 10.2.** Περαιτέρω, κατά το Στάδιο Β.ΙΙ του Διαγωνισμού, και ο Προσωρινός Ανάδοχος θα κληθεί, σύμφωνα με τους όρους της Πρόσκλησης Υποβολής Δεσμευτικών Προσφορών, να προσκομίσει:
- (α) Υπεύθυνες Δηλώσεις προς απόδειξη ότι εξακολουθούν να πληρούνται τα κριτήρια επιλογής των παρ. 7.3 (Κριτήρια Οικονομικής και Χρηματοοικονομικής Επάρκειας) και 7.4 (Κριτήρια Τεχνικής και Επαγγελματικής Ικανότητας) της παρούσας, και
- (β) επικαιροποιημένα, τα αποδεικτικά του κριτηρίου επιλογής της παρ. 7.5 της παρούσας σχετικά με την καταλληλότητα για την άσκηση επαγγελματικής δραστηριότητας, καθώς και τα οικεία νομιμοποιητικά έγγραφα.
- 10.3.** Η Αναθέτουσα Αρχή μπορεί να ζητεί από τους Υποψήφιους, σε οποιοδήποτε χρονικό σημείο κατά τη διάρκεια του Διαγωνισμού, να υποβάλουν, μέσα σε εύλογη προθεσμία που θα θέσει προς τούτο, όλα ή ορισμένα δικαιολογητικά που προβλέπονται στην παρούσα Πρόσκληση και στο 80 του ν. 4412/2016. Ο Υποψήφιος δύναται να υποβάλει εντός της προθεσμίας που του έχει τεθεί από την Αναθέτουσα Αρχή, κατά τα ανωτέρω, αίτημα μέσω του ΕΣΗΔΗΣ προς την Αναθέτουσα Αρχή για την παράταση της προθεσμίας υποβολής, το οποίο συνοδεύεται με αποδεικτικά έγγραφα από τα οποία να αποδεικνύεται ότι έχει αιτηθεί τη χορήγηση των συγκεκριμένων δικαιολογητικών. Στην

περίπτωση αυτή η Αναθέτουσα Αρχή παρατείνει την προθεσμία υποβολής των δικαιολογητικών για όσο χρόνο απαιτηθεί για τη χορήγηση αυτών από τις αρμόδιες αρχές.

## **Άρθρο 11 Υποβολή του Φακέλου Εκδήλωσης Ενδιαφέροντος**

### **11.1. Ημερομηνία Υποβολής**

**11.1.1.** Ο Φάκελος Εκδήλωσης Ενδιαφέροντος υποβάλλεται σύμφωνα με τις απαιτήσεις της παρούσας μέχρι την **Τρίτη, 10 Μαρτίου 2026 και ώρα 23:59:59 (Ώρα Ελλάδος).**

**11.1.2.** Οποιοσδήποτε Φάκελος Εκδήλωσης Ενδιαφέροντος υποβάλλεται μετά την ημερομηνία και ώρα που ορίσθηκε ανωτέρω δεν θα γίνεται δεκτός. Τυχόν καθυστέρηση οφειλόμενη σε τυχαία ή σε λόγους ανωτέρας βίας δεν θα αναγνωρίζεται ως δικαιολογημένη αιτία για την καθυστερημένη υποβολή του Φακέλου Εκδήλωσης Ενδιαφέροντος. Τονίζεται ότι τον κίνδυνο για την εκπρόθεσμη υποβολή του Φακέλου Εκδήλωσης Ενδιαφέροντος φέρει ο Υποψήφιος.

### **11.2. Υποβολή μέσω ΕΣΗΔΗΣ - ΔΗΜΟΣΙΑ ΕΡΓΑ**

**11.2.1.** Οι Ενδιαφερόμενοι πρέπει να υποβάλουν τους Φακέλους Εκδήλωσης Ενδιαφέροντος ηλεκτρονικά, μέσω της διαδικτυακής πύλης [www.promitheus.gov.gr](http://www.promitheus.gov.gr) του ΟΠΣ ΕΣΗΔΗΣ, μέχρι την Ημερομηνία Υποβολής, σε ηλεκτρονικό φάκελο του υποσυστήματος «ΕΣΗΔΗΣ- Δημόσια Έργα» και υπογράφονται με προηγμένη ηλεκτρονική υπογραφή, η οποία υποστηρίζεται από αναγνωρισμένο (εγκεκριμένο) πιστοποιητικό, σύμφωνα με την παρ. 2 του άρθρου 37 του ν. 4412/2016.

**11.2.2.** Για τη συμμετοχή στην παρούσα διαδικασία οι ενδιαφερόμενοι οικονομικοί φορείς ακολουθούν τη διαδικασία εγγραφής του άρθρου 5 παρ. 1.2 έως 1.4 της Κοινής Υπουργικής Απόφασης με αρ. «Ρυθμίσεις τεχνικών ζητημάτων που αφορούν την ανάθεση των Δημοσίων Συμβάσεων έργων, μελετών και παροχής τεχνικών και λοιπών συναφών επιστημονικών υπηρεσιών με χρήση των επιμέρους εργαλείων και διαδικασιών του Εθνικού Συστήματος Ηλεκτρονικών Δημοσίων Συμβάσεων (Ε.Σ.Η.Δ.Η.Σ.)» (στο εξής «ΚΥΑ ΕΣΗΔΗΣ- Δημόσια Έργα»).

**11.2.3.** Η Ένωση Προσώπων υποβάλλει κοινό Φάκελο Εκδήλωσης Ενδιαφέροντος, που υποχρεωτικά υπογράφεται ψηφιακά, είτε από όλα τα μέλη που αποτελούν την Ένωση Προσώπων, είτε από εκπρόσωπό τους, νομίμως εξουσιοδοτημένο, σύμφωνα με την παράγραφο 9.3 της παρούσας.

**11.2.4.** Στον ηλεκτρονικό Φάκελο Εκδήλωσης Ενδιαφέροντος περιέχονται πέντε (5) ξεχωριστοί ηλεκτρονικοί Υποφάκελοι, οι οποίοι θα περιέχουν τα Δικαιολογητικά που περιγράφονται στο Άρθρο 9 της παρούσας Πρόσκλησης.

- 11.2.5.** Από τον Ενδιαφερόμενο σημαίνονται, με χρήση του σχετικού πεδίου του υποσυστήματος, κατά τη σύνταξη του Φακέλου Εκδήλωσης Ενδιαφέροντος, τα στοιχεία εκείνα που έχουν εμπιστευτικό χαρακτήρα, σύμφωνα με τα οριζόμενα στο άρθρο 21 του ν. 4412/2016. Στην περίπτωση αυτή, ο Ενδιαφερόμενος υποβάλλει στον οικείο Υποφάκελο σχετική αιτιολόγηση με τη μορφή ψηφιακά υπογεγραμμένου αρχείου pdf, αναφέροντας ρητά όλες τις σχετικές διατάξεις νόμου ή διοικητικές πράξεις που επιβάλλουν την εμπιστευτικότητα της συγκεκριμένης πληροφορίας, ως συνημμένο του ηλεκτρονικού του φακέλου.
- 11.2.6.** Στην περίπτωση της υποβολής στοιχείων με χρήση μορφότυπου φακέλου συμπιεσμένων ηλεκτρονικών αρχείων (π.χ. ηλεκτρονικό αρχείο με μορφή ZIP), εκείνα τα οποία επιθυμεί ο Ενδιαφερόμενος να χαρακτηρίσει ως εμπιστευτικά, σύμφωνα με τα ανωτέρω αναφερόμενα, θα πρέπει να τα υποβάλει ως χωριστά ηλεκτρονικά αρχεία με μορφή Portable Document Format (PDF) ή ως χωριστό ηλεκτρονικό αρχείο μορφότυπου φακέλου συμπιεσμένων ηλεκτρονικών αρχείων που να περιλαμβάνει αυτά.
- 11.2.7.** Ο χρήστης - Ενδιαφερόμενος υποβάλλει τους ανωτέρω Υποφακέλους μέσω του υποσυστήματος ΕΣΗΔΗΣ-ΔΗΜΟΣΙΑ ΕΡΓΑ, όπως περιγράφεται κατωτέρω. Συγκεκριμένα, τα στοιχεία και Δικαιολογητικά που περιλαμβάνονται στον Φάκελο Εκδήλωσης Ενδιαφέροντος και υποβάλλονται από τον οικονομικό φορέα ηλεκτρονικά σε μορφή αρχείου Portable Document Format (PDF) και γίνονται αποδεκτά σύμφωνα με τα ειδικώς οριζόμενα στην παρ. 9.1.2 της παρούσας Πρόσκλησης.
- 11.2.8.** Στη συνέχεια, οι Ενδιαφερόμενοι παράγουν από το υποσύστημα τα ηλεκτρονικά αρχεία «εκτυπώσεις» των στοιχείων και Δικαιολογητικών των Υποφακέλων του Φακέλου Εκδήλωσης Ενδιαφέροντος σε μορφή αρχείου Portable Document Format (PDF)]. Τα αρχεία αυτά γίνονται αποδεκτά, εφόσον φέρουν, τουλάχιστον, προηγμένη ηλεκτρονική υπογραφή, η οποία υποστηρίζεται από αναγνωρισμένο (εγκεκριμένο) πιστοποιητικό, σύμφωνα με την παρ. 1.2.4 του άρθρου 12 της ΚΥΑ ΕΣΗΔΗΣ- Δημόσια Έργα και επισυνάπτονται στον Φάκελο Εκδήλωσης Ενδιαφέροντος. Κατά τη συστημική υποβολή του Φακέλου Εκδήλωσης Ενδιαφέροντος το υποσύστημα πραγματοποιεί αυτοματοποιημένους ελέγχους επιβεβαίωσης του ηλεκτρονικού Φακέλου Εκδήλωσης Ενδιαφέροντος σε σχέση με τα παραχθέντα ηλεκτρονικά αρχεία (Υποφάκελοι) και εφόσον οι έλεγχοι αυτοί αποβούν επιτυχείς, ο Φάκελος Εκδήλωσης Ενδιαφέροντος υποβάλλεται στο υποσύστημα. Διαφορετικά, ο Φάκελος Εκδήλωσης Ενδιαφέροντος δεν υποβάλλεται και το υποσύστημα ενημερώνει τους Ενδιαφερόμενους με σχετικό μήνυμα σφάλματος στη διεπαφή του χρήστη των Ενδιαφερομένων, προκειμένου οι τελευταίοι να προβούν στις σχετικές ενέργειες διόρθωσης.
- 11.2.9.** Από το υποσύστημα εκδίδεται ηλεκτρονική απόδειξη υποβολής Φακέλου Εκδήλωσης Ενδιαφέροντος, η οποία αποστέλλεται στον Ενδιαφερόμενο με μήνυμα ηλεκτρονικού ταχυδρομείου.

**11.2.10.** Οι Υποψήφιοι δύνανται να ζητήσουν την απόσυρση υποβληθέντος Φακέλου Εκδήλωσης Ενδιαφέροντος, πριν την καταληκτική Ημερομηνία Υποβολής, με έγγραφο αίτημά τους προς την Αναθέτουσα Αρχή, σε μορφή ηλεκτρονικού αρχείου Portable Document Format (PDF) που υποβάλλεται σύμφωνα με την παρ. 2 του άρθρου 12 της ΚΥΑ ΕΣΗΔΗΣ - Δημόσια Έργα, μέσω της λειτουργικότητας «Επικοινωνία» του υποσυστήματος. Πιστοποιημένος χρήστης της Αναθέτουσας Αρχής, χωρίς να απαιτείται απόφαση της τελευταίας, προβαίνει στην απόρριψη του σχετικού ηλεκτρονικού Φακέλου Εκδήλωσης Ενδιαφέροντος στο υποσύστημα πριν την Ημερομηνία Υποβολής. Κατόπιν, ο οικονομικός φορέας δύναται να υποβάλει εκ νέου Φάκελο Εκδήλωσης Ενδιαφέροντος μέσω του υποσυστήματος έως την Ημερομηνία Υποβολής.

### **11.3. Έγχαρτη υποβολή**

**11.3.1.** Έως την ημέρα και ώρα ηλεκτρονικής αποσφράγισης των Φακέλων Εκδήλωσης Ενδιαφέροντος προσκομίζονται με ευθύνη του Υποψηφίου, στο πρωτόκολλο της αρμόδιας οργανικής μονάδας της Αναθέτουσας Αρχής για τη διεξαγωγή του Διαγωνισμού κατά τα οριζόμενα στην παρ. 1.2 της παρούσας Πρόσκλησης, σε έντυπη μορφή και σε κλειστό φάκελο, στον οποίο αναγράφεται ο αποστολέας και ως παραλήπτης η Επιτροπή Διενέργειας Διαγωνισμού του παρόντος Διαγωνισμού, τυχόν στοιχεία και δικαιολογητικά τα οποία απαιτείται να προσκομισθούν σε πρωτότυπα ή ακριβή αντίγραφα.

**11.3.2.** Τέτοια στοιχεία και δικαιολογητικά ενδεικτικά είναι:

- (α) αυτά που δεν υπάγονται στις διατάξεις του άρθρου 11 παρ. 2 του ν. 2690/1999 (ενδεικτικά συμβολαιογραφικές ένορκες βεβαιώσεις ή λοιπά συμβολαιογραφικά έγγραφα),
- (β) ιδιωτικά έγγραφα τα οποία δεν έχουν επικυρωθεί από δικηγόρο ή δεν φέρουν θεώρηση από υπηρεσίες και φορείς της περίπτωσης α της παρ. 2 του άρθρου 11 του ν. 2690/1999 ή δεν συνοδεύονται από υπεύθυνη δήλωση για την ακρίβειά τους, καθώς και
- (γ) αλλοδαπά δημόσια έντυπα έγγραφα που φέρουν την επισημείωση της Χάγης (Apostille), ή προξενική θεώρηση και δεν έχουν επικυρωθεί από δικηγόρο.

**11.3.3.** Σε περίπτωση διαφοροποιήσεων μεταξύ του εγγράφου που έχει υποβληθεί εγχάρτως και του ίδιου πρωτότυπου ηλεκτρονικού εγγράφου που έχει υποβληθεί μέσω ΕΣΗΔΗΣ, θα υπερισχύει το υποβληθέν μέσω ΕΣΗΔΗΣ. Σε κάθε άλλη περίπτωση απόκλισης μεταξύ του πρωτότυπου σε έντυπη μορφή και του αντιγράφου σε ηλεκτρονική μορφή, θα υπερισχύει το πρωτότυπο σε έντυπη μορφή.

**11.3.4.** Αν, κατά τον έλεγχο των παραπάνω δικαιολογητικών, διαπιστωθεί ότι:

- (α) τα στοιχεία που δηλώθηκαν με το Ευρωπαϊκό Ενιαίο Έγγραφο Σύμβασης (ΕΕΕΣ), είναι εκ προθέσεως απατηλά ή ότι έχουν υποβληθεί πλαστά αποδεικτικά στοιχεία,
- (β) αν δεν υποβληθούν στο προκαθορισμένο χρονικό διάστημα τα απαιτούμενα πρωτότυπα ή αντίγραφα των παραπάνω Δικαιολογητικών, ή
- (γ) αν από τα Δικαιολογητικά που υποβλήθηκαν νομίμως και εμπροθέσμως, δεν αποδεικνύεται ότι πληρούνται οι όροι και οι προϋποθέσεις συμμετοχής και τα Κριτήρια Ποιοτικής Επιλογής, σύμφωνα με το Άρθρο 6 και το Άρθρο 7 της παρούσας Πρόσκλησης,

απορρίπτεται ο Φάκελος Εκδήλωσης Ενδιαφέροντος του Υποψηφίου.

## **Άρθρο 12 Διαδικασία Αξιολόγησης**

### **12.1. Ηλεκτρονική αποσφράγιση των Φακέλων Εκδήλωσης Ενδιαφέροντος**

**12.1.1.** Μετά την Ημερομηνία Υποβολής, όπως ορίζεται στην παρ. 11.1 της παρούσας, και πριν την ηλεκτρονική αποσφράγιση, η Αναθέτουσα Αρχή κοινοποιεί στους Υποψηφίους τον σχετικό κατάλογο Υποψηφίων, όπως αυτός παράγεται από το υποσύστημα.

**12.1.2.** Στη συνέχεια, τα μέλη της Επιτροπής Διενέργειας Διαγωνισμού, προβαίνουν σε ηλεκτρονική αποσφράγιση των Φακέλων Εκδήλωσης Ενδιαφέροντος, **την πέμπτη (5η) κατά σειρά εργάσιμη ημέρα που έπεται της Ημερομηνίας Υποβολής και ώρα 10:00 Ώρα Ελλάδος).**

**12.1.3.** Αν, για λόγους ανωτέρας βίας ή για τεχνικούς λόγους, δεν διενεργηθεί η αποσφράγιση κατά την ορισθείσα ημέρα ή αν μέχρι την Ημερομηνία Υποβολής δεν έχει υποβληθεί κανένας Φάκελος Εκδήλωσης Ενδιαφέροντος, η ημερομηνία αποσφράγισης ή/και η Ημερομηνία Υποβολής, αντίστοιχα, μετατίθενται σε οποιαδήποτε άλλη ημέρα, με απόφαση της Αναθέτουσας Αρχής. Η απόφαση αυτή κοινοποιείται στους Υποψηφίους, μέσω της λειτουργικότητας «Επικοινωνία», πέντε (5) τουλάχιστον εργάσιμες ημέρες πριν τη νέα ημερομηνία και αναρτάται στην ΕΕΕΕ, στο ΚΗΜΔΗΣ και στην ιστοσελίδα της Αναθέτουσας Αρχής, καθώς και στον ειδικό, δημόσια προσβάσιμο, χώρο «ηλεκτρονικοί διαγωνισμοί» της πύλης [www.promitheus.gov.gr](http://www.promitheus.gov.gr) του ΕΣΗΔΗΣ-ΔΗΜΟΣΙΑ ΕΡΓΑ.

### **12.2. Διευκρινίσεις**

**12.2.1.** Η Επιτροπή Διενέργειας Διαγωνισμού, τηρώντας τις αρχές της ίσης μεταχείρισης και της διαφάνειας, διατηρεί το δικαίωμα να ζητάει από τους Υποψηφίους, όταν οι πληροφορίες ή η τεκμηρίωση που

πρέπει να υποβάλλονται είναι ή εμφανίζονται ελλείψεις ή λανθασμένες, συμπεριλαμβανομένων εκείνων στο ΕΕΕΣ, ή όταν λείπουν συγκεκριμένα έγγραφα, να υποβάλλουν, να συμπληρώνουν, να αποσαφηνίζουν ή να ολοκληρώνουν τις σχετικές πληροφορίες ή τεκμηρίωση, μέσω της λειτουργικότητας της "Επικοινωνίας" του υποσυστήματος, εντός προθεσμίας όχι μικρότερης των δέκα (10) ημερών από την ημερομηνία κοινοποίησης της σχετικής πρόσκλησης. Σε περίπτωση που κάποιος Υποψήφιος δεν συμπληρώσει ή διευκρινίσει τα έγγραφα του Φακέλου Εκδήλωσης Ενδιαφέροντός του, κατόπιν σχετικού αιτήματος της Επιτροπής Διενέργειας Διαγωνισμού και εντός της προθεσμίας που θα ταχθεί από αυτήν, τότε, ο Υποψήφιος αποκλείεται από τον Διαγωνισμό. Οποιαδήποτε διευκρίνιση ή συμπλήρωση υποβάλλεται από Υποψήφιο χωρίς να έχει ζητηθεί από την Επιτροπή Διενέργειας Διαγωνισμού, λαμβάνεται υπόψη μόνο κατ' ευχέρειά της.

**12.2.2.** Η συμπλήρωση ή η αποσαφήνιση ζητείται και γίνεται αποδεκτή υπό την προϋπόθεση ότι αφορά σε στοιχεία ή δεδομένα, των οποίων είναι αντικειμενικά εξακριβώσιμος ο προγενέστερος χαρακτήρας σε σχέση με την Ημερομηνία Υποβολής. Τα ανωτέρω ισχύουν κατ' αναλογίαν και για τυχόν ελλείπουσες δηλώσεις, υπό την προϋπόθεση ότι βεβαιώνουν γεγονότα αντικειμενικώς εξακριβώσιμα.

**12.2.3.** Επισημαίνεται ότι, τυχόν μεμονωμένες, αποσπασματικές και επουσιώδους σημασίας αποκλίσεις από τα προβλεπόμενα στην παρούσα Πρόσκληση, αναφορικά με το περιεχόμενο των επιμέρους Υποφακέλων, ή ελλείψεις εγγράφων που ζητούνται προς διευκόλυνση της διαδικασίας, δεν θα αποτελούν λόγο αποκλεισμού και η Επιτροπή Διενέργειας Διαγωνισμού διατηρεί το δικαίωμα να καλέσει τους Υποψηφίους, όπως, εντός εύλογης προθεσμίας, αποκαταστήσουν τις σχετικές αποκλίσεις.

### **12.3. Έλεγχος και αξιολόγηση**

**12.3.1.** Για τους σκοπούς της αξιολόγησης, η Επιτροπή Διενέργειας Διαγωνισμού θα ελέγξει σε κλειστές συνεδριάσεις της το περιεχόμενο των Φακέλων Εκδήλωσης Ενδιαφέροντος των Υποψηφίων, και θα συντάξει σχετικό πρακτικό αξιολόγησης, το οποίο θα διαβιβάσει στην Αναθέτουσα Αρχή για τη λήψη της σχετικής απόφασης.

**12.3.2.** Συγκεκριμένα, η Επιτροπή Διενέργειας Διαγωνισμού, την ίδια ημέρα της ηλεκτρονικής αποσφράγισης, όπως ορίζεται στην παράγραφο 12.1 της παρούσας, ελέγχει τα περιεχόμενα του Φακέλου Εκδήλωσης Ενδιαφέροντος κάθε Υποψηφίου. Αν η ολοκλήρωση του ελέγχου αυτού δεν είναι δυνατή την ίδια μέρα, λόγω του μεγάλου αριθμού των Φακέλων Εκδήλωσης Ενδιαφέροντος, η διαδικασία συνεχίζεται σε επόμενες συνεδριάσεις. Η περιγραφόμενη διαδικασία καταχωρείται στο πρακτικό της Επιτροπής Διαγωνισμού ή σε παράρτημά του, που υπογράφεται από τον

Πρόεδρο και τα μέλη της.

- 12.3.3.** Η Επιτροπή Διενέργειας Διαγωνισμού ολοκληρώνει τη σύνταξη του σχετικού πρακτικού με το αποτέλεσμα της διαδικασίας, με το οποίο εισηγείται την πρόκριση των Υποψηφίων που πληρούν τα Κριτήρια Ποιοτικής Επιλογής και τους όρους της παρούσας, στην επόμενη Β' Φάση του Διαγωνισμού (ή τη ματαίωση της διαδικασίας), και υποβάλλει στην Αναθέτουσα Αρχή το σχετικό ηλεκτρονικό αρχείο, μέσω της λειτουργικότητας "Επικοινωνία" του υποσυστήματος, προς λήψη απόφασης.
- 12.3.4.** Στη συνέχεια, η Αναθέτουσα Αρχή κοινοποιεί τη σχετική απόφαση και το πρακτικό της Επιτροπής Διενέργειας Διαγωνισμού σε όλους τους Υποψηφίους και παρέχει πρόσβαση στα υποβληθέντα στοιχεία των λοιπών Υποψηφίων. Κατά της απόφασης αυτής χωρεί προδικαστική προσφυγή, κατά τα οριζόμενα στο Άρθρο 14 της παρούσας.
- 12.3.5.** Με την ανακήρυξη των Προεπιλεγέντων, κατά τα ανωτέρω, ολοκληρώνεται η παρούσα Α' Φάση του Διαγωνισμού.

### **Άρθρο 13 Ματαίωση του Διαγωνισμού**

- 13.1.** Η Αναθέτουσα Αρχή διατηρεί το δικαίωμα να επαναλάβει, αναβάλει, ματαιώσει, ακυρώσει ή τροποποιήσει τον Διαγωνισμό, συμπεριλαμβανομένου του δικαιώματος να τροποποιήσει τα χρονοδιαγράμματα οποιασδήποτε Φάσης του Διαγωνισμού ή την προθεσμία υποβολής των Φακέλων Εκδήλωσης Ενδιαφέροντος ή κάθε άλλη προθεσμία σχετιζόμενη με τον Διαγωνισμό, κατά την απόλυτη κρίση της, χωρίς να φέρει οποιαδήποτε ευθύνη έναντι των Ενδιαφερομένων, των Υποψηφίων, των Προεπιλεγέντων, των Προσφερόντων ή/και τρίτων.
- 13.2.** Η Αναθέτουσα Αρχή με ειδικά αιτιολογημένη απόφασή της, μετά από γνώμη του αρμόδιου οργάνου, ματαιώνει τον Διαγωνισμό:
- (α) εφόσον η διαδικασία αποβεί άγονη είτε λόγω μη υποβολής Φακέλου Εκδήλωσης Ενδιαφέροντος είτε λόγω απόρριψης όλων των Φακέλων Εκδήλωσης Ενδιαφέροντος ή αποκλεισμού όλων των Υποψηφίων, ή
- (β) στην περίπτωση που κανένας από τους Προεπιλεγέντες δεν συμμετέχει στην επόμενη Φάση του Διαγωνισμού.
- 13.3.** Ματαίωση της διαδικασίας του Διαγωνισμού μπορεί να λάβει χώρα με ειδικώς αιτιολογημένη απόφαση της Αναθέτουσας Αρχής, μετά από γνώμη του αρμόδιου οργάνου, στις ακόλουθες

περιπτώσεις:

- (α) λόγω παράτυπης διεξαγωγής της διαδικασίας ανάθεσης με την επιφύλαξη της παρ. 13.4 της παρούσας,
- (β) εάν οι οικονομικές και τεχνικές παράμετροι που σχετίζονται με τη διαδικασία ανάθεσης άλλαξαν ουσιωδώς και η εκτέλεση του συμβατικού αντικειμένου δεν ενδιαφέρει πλέον την Αναθέτουσα Αρχή,
- (γ) εάν, λόγω ανωτέρας βίας, δεν είναι δυνατή η κανονική εκτέλεση της Σύμβασης Σύμπραξης,
- (δ) εάν ανακληθεί η Απόφαση Υπαγωγής της Δ.Ε.Σ.Δ.Ι.Τ., με την οποία η παρούσα διαγωνιστική διαδικασία υπήχθη στις διατάξεις του ν. 3389/2005,
- (ε) για άλλους επιτακτικούς λόγους δημοσίου συμφέροντος, όπως ιδίως δημόσιας υγείας ή προστασίας του περιβάλλοντος.

**13.4.** Αν διαπιστωθούν σφάλματα ή παραλείψεις σε οποιοδήποτε στάδιο της διαδικασίας ανάθεσης, η Αναθέτουσα Αρχή μπορεί, μετά από εισήγηση του αρμόδιου οργάνου, να ακυρώσει μερικά τη διαδικασία ή να αναμορφώσει ανάλογα το αποτέλεσμά της ή να αποφασίσει την επανάληψη της από το σημείο που εμφίλοχώρησε το σφάλμα ή η παράλειψη.

**13.5.** Υπό την επιφύλαξη των διατάξεων του ν. 4412/2016, αν ο Διαγωνισμός ακυρωθεί, ματαιωθεί ή επαναληφθεί για οποιοδήποτε λόγο και αιτία, σύμφωνα με τις διατάξεις της παρούσας, οι Ενδιαφερόμενοι, οι Υποψήφιοι, οι Προεπιλεγέντες ή οι Προσφέροντες δεν δικαιούνται οποιασδήποτε αποζημίωσης. Οι Ενδιαφερόμενοι, Υποψήφιοι, Προεπιλεγέντες και Προσφέροντες θα βαρύνονται με όλα τα έξοδα συμμετοχής τους στις φάσεις του Διαγωνισμού, χωρίς η Αναθέτουσα Αρχή να φέρει ουδεμία σχετική ευθύνη.

#### **Άρθρο 14 Προδικαστική Προσφυγή - Δικαστική Προστασία**

**14.1.** Σύμφωνα με τις διατάξεις του Βιβλίου IV του ν. 4412/2016, κάθε ενδιαφερόμενος, ο οποίος έχει ή είχε συμφέρον να του ανατεθεί η συγκεκριμένη σύμβαση και έχει ή είχε υποστεί ή ενδέχεται να υποστεί ζημία από εκτελεστή πράξη ή παράλειψη της Αναθέτουσας Αρχής κατά παράβαση της ευρωπαϊκής Ένωσης ή της εσωτερικής νομοθεσίας, δικαιούται να ασκήσει προδικαστική προσφυγή ενώπιον της Ενιαίας Αρχής Δημοσίων Συμβάσεων («ΕΑΔΗΣΥ») κατά της σχετικής πράξης ή παράλειψης της Αναθέτουσας Αρχής, προσδιορίζοντας ειδικώς τις νομικές και πραγματικές

αιτιάσεις που δικαιολογούν το αίτημά του.

- 14.2.** Σε περίπτωση προσφυγής κατά πράξης της Αναθέτουσας Αρχής, η προθεσμία για την άσκηση της προδικαστικής προσφυγής είναι:
- (α) δέκα (10) ημέρες από την κοινοποίηση της προσβαλλόμενης πράξης στον ενδιαφερόμενο οικονομικό φορέα αν η πράξη κοινοποιήθηκε με ηλεκτρονικά μέσα, ή
  - (β) δεκαπέντε (15) ημέρες από την κοινοποίηση της προσβαλλόμενης πράξης σε αυτόν αν χρησιμοποιήθηκαν άλλα μέσα επικοινωνίας, άλλως
  - (γ) δέκα (10) ημέρες από την πλήρη, πραγματική ή τεκμαιρόμενη γνώση της πράξης, που βλάπτει τα συμφέροντα του ενδιαφερόμενου οικονομικού φορέα. Ειδικά για την άσκηση προσφυγής κατά προκήρυξης, η πλήρης γνώση αυτής τεκμαίρεται μετά την πάροδο δεκαπέντε (15) ημερών από τη δημοσίευση στο ΚΗΜΔΗΣ.
- 14.3.** Σε περίπτωση παράλειψης, η προθεσμία για την άσκηση της προδικαστικής προσφυγής είναι δεκαπέντε (15) ημέρες από την επομένη της συντέλεσης της προσβαλλόμενης παράλειψης.
- 14.4.** Η προδικαστική προσφυγή, με βάση και τα όσα προβλέπονται στο π.δ. 39/2017, κατατίθεται ηλεκτρονικά, βάσει του τυποποιημένου εντύπου και μέσω της λειτουργικότητας «Επικοινωνία» του υποσυστήματος προς την Αναθέτουσα Αρχή, επιλέγοντας κατά περίπτωση την ένδειξη «Προδικαστική Προσφυγή και επισυνάπτοντας το σχετικό έγγραφο, σύμφωνα με την παρ. 1 του άρθρου 19 της υπ' αρ. 56902/215/2017 Υ.Α. (Β' 1924).
- 14.5.** Για το παραδεκτό της άσκησης της προδικαστικής προσφυγής κατατίθεται παράβολο από τον προσφεύγοντα υπέρ του Δημοσίου, κατά τα ειδικά οριζόμενα στο άρθρο 363 του ν. 4412/2016, το οποίο επιστρέφεται στον προσφεύγοντα σε περίπτωση ολικής ή μερικής αποδοχής της προσφυγής του, σε περίπτωση που πριν από την έκδοση της απόφασης της ΕΑΔΗΣΥ επί της προσφυγής, η Αναθέτουσα Αρχή ανακαλεί την προσβαλλόμενη πράξη ή προβαίνει στην οφειλόμενη ενέργεια ή σε περίπτωση παραίτησης του προσφεύγοντα από την προσφυγή του έως και δέκα (10) ημέρες από την κατάθεση της προσφυγής.
- 14.6.** Η προθεσμία για την άσκηση της προδικαστικής προσφυγής και η άσκησή της κωλύουν τη σύναψη της σύμβασης επί ποινή ακυρότητας, κατά τα οριζόμενα στο άρθρο 364 του ν. 4412/2016, υπό την επιφύλαξη των οριζόμενων στην παρ. 2 του άρθρου 364 του ν. 4412/2016. Κατά τα λοιπά, η άσκηση της προδικαστικής προσφυγής δεν κωλύει την πρόοδο της διαγωνιστικής διαδικασίας, εκτός αν ζητηθούν προσωρινά μέτρα προστασίας κατά το άρθρο 366 του ν. 4412/2016.

- 14.7.** Η άσκηση της προδικαστικής προσφυγής αποτελεί προϋπόθεση για την άσκηση των ένδικων βοηθημάτων της αίτησης αναστολής και της αίτησης ακύρωσης του άρθρου 372 του ν. 4412/2016 κατά των εκτελεστών πράξεων ή παραλείψεων της Αναθέτουσας Αρχής.
- 14.8.** Όποιος έχει ή είχε συμφέρον να του ανατεθεί συγκεκριμένη σύμβαση και υφίσταται ή ενδέχεται να υποστεί ζημία από ενδεχόμενη παραβίαση της νομοθεσίας περί δημόσιων συμβάσεων, μπορεί, με το ίδιο δικόγραφο, να ασκήσει αίτηση αναστολής εκτέλεσης και ακύρωσης των αποφάσεων της ΕΑΔΗΣΥ. Το αυτό ισχύει και σε περίπτωση σιωπηρής απόρριψης της προδικαστικής προσφυγής. Δικαίωμα άσκησης του ως άνω ένδικου βοηθήματος έχει και η Αναθέτουσα Αρχή, αν η ΕΑΔΗΣΥ κάνει δεκτή την προδικαστική προσφυγή, αλλά και αυτός του οποίου έχει γίνει εν μέρει δεκτή η προδικαστική προσφυγή. Με την απόφαση της ΕΑΔΗΣΥ λογίζονται ως συμπροσβαλλόμενες και όλες οι συναφείς προς την εν λόγω απόφαση πράξεις ή παραλείψεις της Αναθέτουσας Αρχής, εφόσον έχουν εκδοθεί ή συντελεστεί, αντιστοίχως, έως τη συζήτηση της αίτησης.
- 14.9.** Η αίτηση ασκείται εντός δέκα (10) ημερών από την κοινοποίηση ή την πλήρη γνώση της απόφασης της ΕΑΔΗΣΥ ή από την παρέλευση της προθεσμίας για την έκδοση απόφασης, σύμφωνα με όσα ορίζονται στην παρ. 1 του άρθρου 367 του ν. 4412/2016. Για την άσκηση της αίτησης κατατίθεται το προβλεπόμενο παράβολο, σύμφωνα με τα ειδικότερα οριζόμενα στο άρθρο 372 παρ. 5 του ν. 4412/2016.
- 14.10.** Η προθεσμία για την άσκηση και η άσκηση της αίτησης ενώπιον του αρμοδίου δικαστηρίου κωλύουν, εκ του νόμου, τη σύναψη της σύμβασης μέχρι την έκδοση της οριστικής δικαστικής απόφασης, εκτός εάν με προσωρινή διαταγή το δικαστήριο αυτό αποφανθεί διαφορετικά. Επίσης, η προθεσμία για την άσκηση και η άσκηση της αίτησης κωλύουν την πρόοδο της διαδικασίας ανάθεσης για χρονικό διάστημα δεκαπέντε (15) ημερών από την άσκηση της αίτησης, εκτός εάν με προσωρινή διαταγή το δικαστήριο αυτό αποφανθεί διαφορετικά.

#### **Άρθρο 15 Εφαρμοστέα νομοθεσία**

- 15.1.** Ο Διαγωνισμός θα διεξαχθεί, σύμφωνα με τις κάτωθι ιδίως διατάξεις, όπως ισχύουν κατά την ημερομηνία αποστολής της προκήρυξης του Διαγωνισμού προς δημοσίευση στην Επίσημη Εφημερίδα της Ευρωπαϊκής Ένωσης:
- (α) του ν. 4412/2016 «Δημόσιες Συμβάσεις Έργων, Προμηθειών και Υπηρεσιών (προσαρμογή στις Οδηγίες 2014/24/ΕΕ και 2014/25/ΕΕ)» (ΦΕΚ Α' 147),
- (β) του ν. 3389/2005 «Συμπράξεις Δημόσιου και Ιδιωτικού Τομέα») (ΦΕΚ Α' 232),

- (γ) του ν. 4270/2014 (ΦΕΚ Α' 143) «Αρχές δημοσιονομικής διαχείρισης και εποπτείας (ενσωμάτωση της Οδηγίας 2011/85/ΕΕ) - δημόσιο λογιστικό και άλλες διατάξεις»,
- (δ) του ν. 4727/2020 «Ψηφιακή Διακυβέρνηση (Ενσωμάτωση στην Ελληνική Νομοθεσία της Οδηγίας (ΕΕ) 2016/2102 και της Οδηγίας (ΕΕ) 2019/1024) - Ηλεκτρονικές Επικοινωνίες (Ενσωμάτωση στο Ελληνικό Δίκαιο της Οδηγίας (ΕΕ) 2018/1972) και άλλες διατάξεις του ν. 3548/2007 (Α' 68) «Καταχώριση δημοσιεύσεων των φορέων του Δημοσίου στο νομαρχιακό και τοπικό Τύπο και άλλες διατάξεις» (ΦΕΚ Α' 184),
- (ε) του ν. 2690/1999 «Κύρωση του Κώδικα Διοικητικής Διαδικασίας και άλλες διατάξεις» (ΦΕΚ Α' 45), και ιδίως των άρθρων 7 και 13 έως 15,
- (στ) του ν. 4700/2020 «Ενιαίο κείμενο Δικονομίας για το Ελεγκτικό Συνέδριο, ολοκληρωμένο νομοθετικό πλαίσιο για τον προσυμβατικό έλεγχο, τροποποιήσεις στον Κώδικα Νόμων για το Ελεγκτικό Συνέδριο, διατάξεις για την αποτελεσματική απονομή της δικαιοσύνης και άλλες διατάξεις» (ΦΕΚ Α' 127),
- (ζ) του Κανονισμού (ΕΕ) 679/2016 του Ευρωπαϊκού Κοινοβουλίου και του Συμβουλίου της 27ης Απριλίου 2016, για την προστασία των φυσικών προσώπων έναντι της επεξεργασίας των δεδομένων προσωπικού χαρακτήρα και για την ελεύθερη κυκλοφορία των δεδομένων αυτών και την κατάργηση της οδηγίας 95/46/ΕΚ (Γενικός Κανονισμός για την Προστασία Δεδομένων)), ΕΕ L 119, 04.05.2016, σ. 1-88,
- (η) του ν. 3310/2005 «Μέτρα για τη διασφάλιση της διαφάνειας και την αποτροπή καταστρατηγήσεων κατά τη διαδικασία σύναψης δημοσίων συμβάσεων» (ΦΕΚ Α' 30),
- (θ) του π.δ. 82/1996 «Ονομαστικοποίηση των μετοχών Ελληνικών Ανωνύμων Εταιρειών που μετέχουν στις διαδικασίες ανάληψης έργων ή προμηθειών του Δημοσίου ή των νομικών προσώπων του ευρύτερου δημόσιου τομέα» (ΦΕΚ Α' 66),
- (ι) της κοινής απόφασης των Υπουργών Ανάπτυξης και Επικρατείας υπ' αριθμ. 20977/2007 με θέμα «Δικαιολογητικά για την τήρηση των μητρώων του ν. 3310/2005, όπως τροποποιήθηκε με το Ν.3414/2005» (ΦΕΚ Β' 1673),
- (ια) του π.δ 28/2015 «Κωδικοποίηση διατάξεων για την πρόσβαση σε δημόσια έγγραφα και στοιχεία» (ΦΕΚ Α' 34),

- (ιβ) του π.δ. 39/2017 «Κανονισμός εξέτασης προδικαστικών προσφυγών ενώπιον της Α.Ε.Π.Π.» (ΦΕΚ Α' 64),
- (ιγ) του π.δ. 80/2016 «Ανάληψη υποχρεώσεων από τους Διατάκτες» (ΦΕΚ Α 145),
- (ιδ) της υπ' αρ. πρωτ. 57654/2017 Απόφασης του Υπουργού Οικονομίας και Ανάπτυξης «Ρύθμιση ειδικότερων θεμάτων λειτουργίας και διαχείρισης του Κεντρικού Ηλεκτρονικού Μητρώου Δημοσίων Συμβάσεων (ΚΗΜΔΗΣ) του Υπουργείου Οικονομίας και Ανάπτυξης» (ΦΕΚ Β' 1781),
- (ιε) της υπ' αρ. πρωτ. 166278/2021 κοινής απόφασης των Υπουργών Οικονομικών, Υποδομών και Μεταφορών και Επικρατείας «Ρυθμίσεις τεχνικών ζητημάτων που αφορούν στην ανάθεση των δημοσίων συμβάσεων έργων, μελετών και παροχής τεχνικών και λοιπών συναφών επιστημονικών υπηρεσιών με χρήση των επιμέρους εργαλείων και διαδικασιών του Εθνικού Συστήματος Ηλεκτρονικών Δημοσίων Συμβάσεων (ΕΣΗΔΗΣ)» (ΦΕΚ Β' 2813),
- (ιστ) του ν. 3852/2010 Νέα Αρχιτεκτονική της αυτοδιοίκησης και της Αποκεντρωμένης Διοίκησης - Πρόγραμμα Καλλικράτης, όπως αυτός ισχύει (ΦΕΚ Α' 87 /2010),
- (ιζ) του ν. 4555/2018 Μεταρρύθμιση του θεσμικού πλαισίου της Τοπικής Αυτοδιοίκησης Εμβάθυνση της Δημοκρατίας Ενίσχυση της Συμμετοχής Βελτίωση της οικονομικής και αναπτυξιακής λειτουργίας των Ο.Τ.Α. [Πρόγραμμα «ΚΛΕΙΣΘΕΝΗΣ 1»] όπως ισχύει (ΦΕΚ Α' 133/2018),
- (ιη) του ν. 4623/2019 Ρυθμίσεις του Υπουργείου Εσωτερικών, διατάξεις για την ψηφιακή διακυβέρνηση, συνταξιοδοτικές ρυθμίσεις και άλλα επείγοντα ζητήματα όπως ισχύει ( ΦΕΚ Α' 134/2019), και
- (ιθ) του ν. 4625/2019 Ρυθμίσεις του Υπουργείου Υποδομών και Μεταφορών και άλλες επείγουσες διατάξεις όπως ισχύει (ΦΕΚ Α' 139/2019).

**15.2.** Επιπροσθέτως, εφαρμόζονται οι σε εκτέλεση των ανωτέρω διατάξεων εκδοθείσες κανονιστικές πράξεις, καθώς και λοιπές διατάξεις που αναφέρονται ρητά ή απορρέουν από τα οριζόμενα στην παρούσα καθώς και το σύνολο των διατάξεων του ασφαλιστικού, εργατικού, περιβαλλοντικού και φορολογικού δικαίου και γενικότερα κάθε διάταξη ( Νόμος, Π.Δ., Υ.Α.) και ερμηνευτική εγκύκλιος που

διέπει την ανάθεση και εκτέλεση του Έργου και της Σύμβασης Σύμπραξης, έστω και αν δεν αναφέρονται ρητά στην παρούσα.

#### **Άρθρο 16 Γενικές Διατάξεις**

- 16.1.** Η υποβολή Εκδήλωσης Ενδιαφέροντος συνεπάγεται και τεκμαίρει την πλήρη και ανεπιφύλακτη αποδοχή όλων των όρων και προϋποθέσεων της παρούσας Πρόσκλησης και των στοιχείων και των εγγράφων που τη συνοδεύουν, καθώς και της ισχύουσας νομοθεσίας.
- 16.2.** Οι πληροφορίες σχετικά με το φυσικό αντικείμενο του Έργου που περιλαμβάνονται στην παρούσα Πρόσκληση Υποβολής Εκδήλωσης Ενδιαφέροντος και στα Παραρτήματά της, έχουν συγκεντρωθεί με καλή πίστη με σκοπό να υποβοηθήσουν τους Ενδιαφερομένους να σχηματίσουν ίδια άποψη περί του Διαγωνισμού και του Έργου, ωστόσο δεν θα πρέπει να θεωρηθούν ότι είναι ολοκληρωμένες και ότι έχουν επαληθευθεί από την Αναθέτουσα Αρχή ή τους Συμβούλους της. Καμία παράσταση γεγονότος, εγγυητική δήλωση ή δέσμευση, ρητή ή σιωπηρή, δεν δίδεται ούτε πρόκειται να δοθεί σε σχέση με την ακρίβεια, την επάρκεια ή την πληρότητα των πληροφοριών που εμπεριέχονται στην παρούσα. Σε κάθε περίπτωση, οι Ενδιαφερόμενοι θα πρέπει να διενεργήσουν οι ίδιοι, με δική τους αποκλειστική ευθύνη, έρευνα και ανάλυση των πραγματικών και νομικών δεδομένων που αφορούν στο αντικείμενο της υπό σύναψη Σύμβασης Σύμπραξης, με τη βοήθεια δικών τους οικονομικών, τεχνικών και νομικών συμβούλων.
- 16.3.** Κανένα πρόσωπο δεν αποκτά έναντι της Αναθέτουσας Αρχής, των υπαλλήλων, στελεχών, αντιπροσώπων ή των Συμβούλων της και των εν γένει προστηθέντων της οποιοδήποτε δικαίωμα ή αξίωση αποζημίωσης (ούτε ως προς τα έξοδα υποβολής του Φακέλου Εκδήλωσης Ενδιαφέροντος) ή άλλη αποκαταστατική ζημίας αξίωση κατά της Αναθέτουσας Αρχής από την παρούσα Πρόσκληση, ή από τη συμμετοχή του στο Διαγωνισμό, για οποιονδήποτε λόγο ή αιτία, συμπεριλαμβανομένου τυχόν σφάλματος, ή ανακρίβειας ή παραπλανητικής δήλωσης, ή παράλειψης στην παρούσα Πρόσκληση. Ο αποκλεισμός από τον Διαγωνισμό ή η μη επιτυχία στον Διαγωνισμό ή η ματαίωση του Διαγωνισμού δεν αποτελεί βάση για οποιοδήποτε δικαίωμα αποζημίωσης έναντι της Αναθέτουσας Αρχής ή/και των προαναφερθέντων προσώπων. Κάθε Ενδιαφερόμενος είναι υπεύθυνος για τις δαπάνες και τα κόστη που θα επωμιστεί ανταποκρινόμενος στην παρούσα Πρόσκληση και για την προετοιμασία και υποβολή του Φακέλου Εκδήλωσης Ενδιαφέροντος. Ούτε η Αναθέτουσα Αρχή ούτε οι υπάλληλοι, τα στελέχη, οι σύμβουλοι και οι εν γένει προστηθέντες αυτής δεν φέρουν ευθύνη για οποιαδήποτε κόστη ή δαπάνες επωμισθεί ή άλλη ζημία που ήθελε υποστεί ο Ενδιαφερόμενος ή άλλος παραλήπτης της παρούσας Πρόσκλησης σε σχέση με τον Διαγωνισμό.
- 16.4.** Η αναφορά σε οποιοδήποτε νόμο, διάταγμα, κανονισμό ή άλλου είδους νομοθέτημα ή σε

οποιαδήποτε απόφαση κανονιστικού ή μη χαρακτήρα θεωρείται ότι γίνεται σε αυτόν τον νόμο, διάταγμα, κανονισμό, νομοθέτημα ή απόφαση με το περιεχόμενο που ισχύει κατά την ημερομηνία αποστολής της προκήρυξης του Διαγωνισμού προς δημοσίευση στην Επίσημη Εφημερίδα της Ευρωπαϊκής Ένωσης και περιλαμβάνει και τις εκάστοτε τροποποιήσεις του.

- 16.5.** Η αναφορά σε οποιαδήποτε πρότυπα ή προδιαγραφές ή κανονισμούς θεωρείται ότι γίνεται στα πρότυπα, προδιαγραφές ή κανονισμούς αυτούς με το περιεχόμενο που ισχύει κατά την ημερομηνία αποστολής της προκήρυξης του Διαγωνισμού προς δημοσίευση στην Επίσημη Εφημερίδα της Ευρωπαϊκής Ένωσης και περιλαμβάνει και τις εκάστοτε τροποποιήσεις τους.
- 16.6.** Τα Παραρτήματα τα οποία προσαρτώνται στην παρούσα Πρόσκληση αποτελούν αναπόσπαστα τμήματα αυτής.
- 16.7.** Η παρούσα Πρόσκληση Υποβολής Εκδήλωσης Ενδιαφέροντος δεν συνιστά σε καμία περίπτωση πρόταση για τη σύναψη σύμβασης.

Α' ΦΑΣΗ ΔΙΑΓΩΝΙΣΜΟΥ

ΠΑΡΑΡΤΗΜΑΤΑ  
ΠΑΡΑΡΤΗΜΑ 1  
ΤΕΧΝΙΚΗ ΠΕΡΙΓΡΑΦΗ ΕΡΓΟΥ

## ΠΑΡΑΡΤΗΜΑ 1

### ΤΕΧΝΙΚΑ ΚΑΙ ΛΕΙΤΟΥΡΓΙΚΑ ΧΑΡΑΚΤΗΡΙΣΤΙΚΑ ΤΟΥ ΕΡΓΟΥ

Στο παρόν Παράρτημα περιγράφεται το Έργο που αποτελεί το αντικείμενο της σύμπραξης και αφορά στην κατασκευή κτιριακών συγκροτημάτων που θα καλύπτουν τις ανάγκες των φοιτητών για χώρους διαμονής, σίτισης, εκπαιδευτικά αμφιθέατρα, χώρους αναψυχής, διοικητικές υπηρεσίες, βοηθητικούς χώρους, καθώς και Πολιτιστικό Κέντρο. Πρόκειται για την κατασκευή και τον πλήρη εξοπλισμό νέων κτιριακών μονάδων για την στέγαση και σίτιση των φοιτητών με όλες τις απαραίτητες προβλεπόμενες βοηθητικές χρήσεις και τη δημιουργία υπαίθριων και στεγασμένων χώρων αναψυχής.

Στο Έργο θα περιλαμβάνεται και η διαμόρφωση του περιβάλλοντα χώρου ο οποίος θα αποτελεί αναπόσπαστο κομμάτι των νέων εγκαταστάσεων διαμονής των φοιτητών και θα περιλαμβάνει υπαίθριες εγκαταστάσεις, περιοχές πρασίνου και χώρους στάθμευσης.

Επιπρόσθετα αποτυπώνεται ο γενικός σχεδιασμός του Έργου με λεπτομερή περιγραφή αναγκών και κρίσιμων παραγόντων, παρουσίαση του συνολικού εύρους των υπηρεσιών που σχετίζονται με το Έργο και συνοπτική περιγραφή των απαιτήσεων που θα πρέπει να επιτυγχάνονται από το ΠΑ.Δ.Α. κατά τη διάρκεια υλοποίησης του Έργου.

Το αντικείμενο αφορά στην κατασκευή και τεχνική διαχείριση νέων υποδομών Φοιτητικών Εστιών και συμπληρωματικών χρήσεων καθώς και Πολιτιστικού Κέντρου σε ακίνητο που θα εισφέρει στο Έργο ο Δήμος Φυλής, παραχωρώντας δωρεάν την αποκλειστική χρήση του. Το ακίνητο του οποίου την δωρεάν χρήση παραχωρεί κατά τα ανωτέρω ο Δήμος Φυλής αφορά στην έκταση που απαιτείται για την υλοποίηση του Έργου. Ο σχεδιασμός των παρεμβάσεων επιχειρεί να διαμορφώσει ένα 'ανοικτό' στην πόλη Πανεπιστημιακό συγκρότημα για το ΠΑΔΑ που θα περιλαμβάνει φοιτητικές εστίες, εκπαιδευτικές, ερευνητικές, πολιτισμικές δραστηριότητες και θα αποτελεί ένα πρότυπο χώρο ώσμωσης και δημιουργίας.

Το κατά τα ανωτέρω ακίνητο του οποίου η ακριβής έκταση θα προσδιορισθεί σε επόμενο στάδιο βρίσκεται στο Πάρκο Πόλης το οποίο καλύπτει 262 στρέμματα γης στις περιοχές Άνω και Κάτω Λίμνη της Δημοτικής Ενότητας Άνω Λιοσίων. Το Πάρκο Πόλης εντοπίζεται στις δυτικές παρυφές των προσχωσιγενών αποθέσεων του ποταμού Κηφισού στο πεδινό τμήμα των νότιων παρυφών του όρους της Πάρνηθας.



**Εικόνα 1. Τοποθεσία του Έργου**

### **1. Περιγραφή Έκτασης**

Για την συγκεκριμένη έκταση εκπονήθηκε το 2024 Μελέτη Γεωλογικής Καταλληλότητας περιοχής «Ελεύθερων Χώρων – Αστικού Πράσινου» του Δήμου Φυλής, ως υποστηρικτική μελέτη του Ειδικού Πολεοδομικού Σχεδίου για το Πάρκο Πόλης Άνω Λιοσίων και είχε σκοπό τη διερεύνηση των γεωλογικών σχηματισμών που δομούν την περιοχή του Πάρκου.

Βάσει της μελέτης η περιοχή του Πάρκου Πόλης δεν παρουσιάζει ιδιαίτερα μορφολογικά χαρακτηριστικά καθώς πρόκειται για μια σχεδόν επίπεδη έκταση. Το βόρειο τμήμα της χαρακτηρίζεται από μια επίπεδη περιοχή με το ελάχιστο υψόμετρο να είναι στα 148μ. και το μέγιστο στα 149μ. μια υψομετρική διαφορά της τάξης μόλις του 1

μέτρου.

Το ανάγλυφο του νότιου τμήματος χαρακτηρίζεται από την ύπαρξη μιας σειράς έργων που σχετίζονται με την ανάσχεση των πλημμυρικών απορροών της ανάντη περιοχής και περιλαμβάνουν την διευθετημένη κοίτη και την τεχνητή λίμνη μέσω των οποίων οι επιφανειακές απορροές καταλήγουν στον υπόγειο αγωγό Ευρυρίδων.

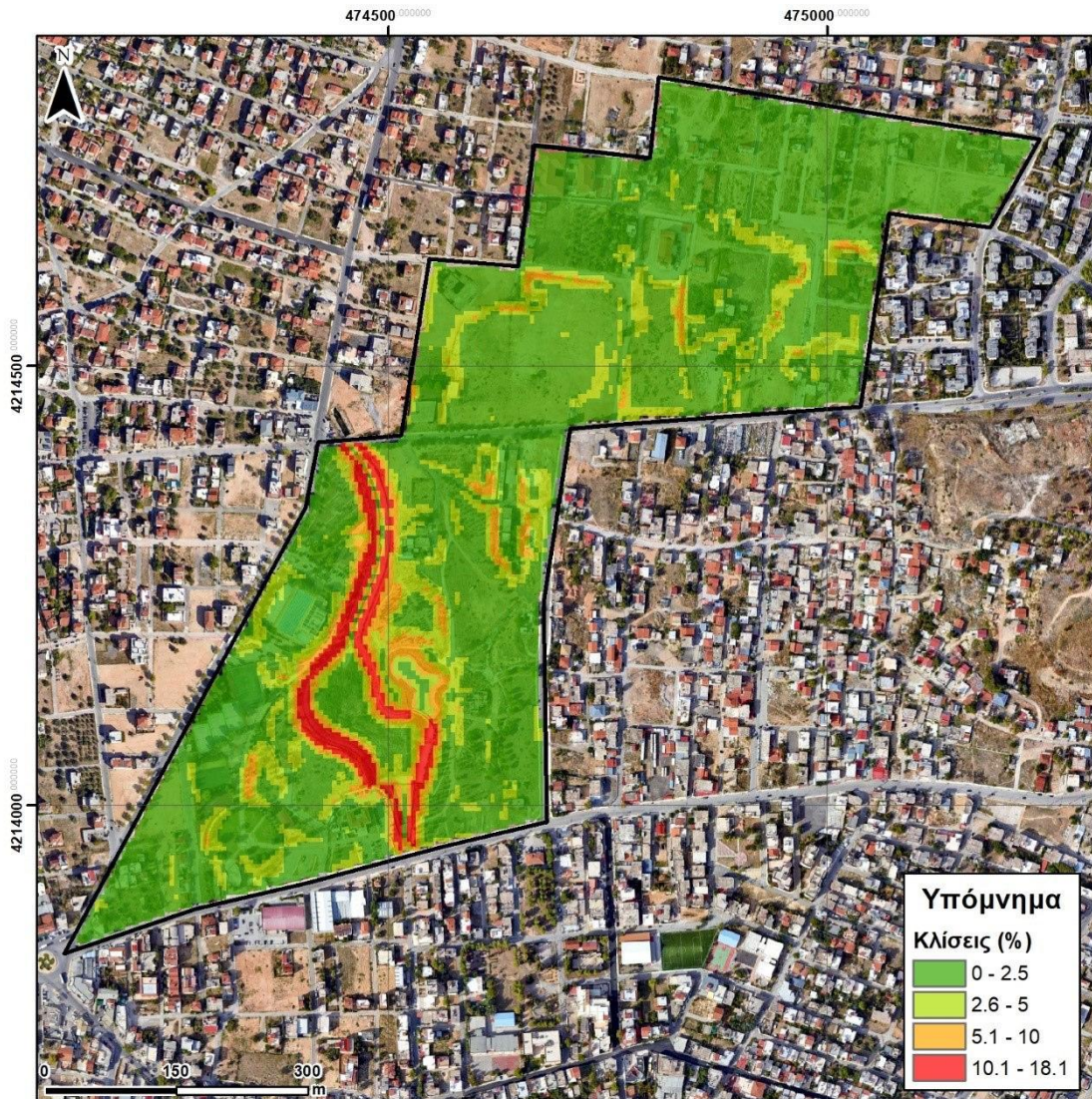

**Εικόνα 2. Κλίσεις Εδάφους Τοποθεσίας Έργου**

Από την γεωλογική χαρτογράφηση που πραγματοποιήθηκε στο πλαίσιο της Γεωλογικής Καταλληλότητας του Πάρκου Πόλης η περιοχή μπορεί να διακριθεί στο βόρειο και στο νότιο τμήμα που διαχωρίζονται μεταξύ τους από την Λεωφόρο Αχαρνών.

Στο **νότιο τμήμα**, το κύριο χαρακτηριστικό είναι οι «υδάτινες επιφάνειες». Διακρίνονται στην διευθετημένη

κοίτη που διέρχεται διαγωνίως του πάρκου με διεύθυνση ΒΔ-ΝΑ και συγκεντρώνει μέσω υπόγειου αγωγού τις απορροές των ανάντη κύριων ρεμάτων της Πικροδαφνέζας και Κατερίνεζας. Οι απορροές αυτές καταλήγουν σε μια τεχνητή λίμνη της οποίας οι υπερχειλίσεις μέσω του υπόγειου αγωγού Ευπυρίδων, στο ρέμα Εσχατίας και στη συνέχεια στον ποταμό Κηφισό. Το σύνολο των προαναφερθέντων προφανώς αποτελούν έργα ανάσχεσης των πλημμυρικών απορροών. Παρακείμενα της τεχνητής λίμνης υφίσταται μικρότερη και ρηχή τεχνητή πιθανώς διακοσμητική λίμνη.

**Δυτικά** της διευθετημένης κοίτης έχουν διαμορφωθεί χώροι άθλησης και παιδικές χάρες. Χαρακτηριστικό στοιχείο είναι οι εγκαταστάσεις του κολυμβητηρίου, όπου βόρεια αυτού υπάρχει παιδότοπος και νότια άλλες αθλητικές εγκαταστάσεις καθώς και ένας χώρος περιπάτου. Επιπλέον στο νότιο άκρο της περιοχής υπάρχει το Κτήριο της Αστυνομικής Διεύθυνσης Δυτικής Αττικής, ενώ στο νοτιοδυτικό άκρο υπάρχουν διάφορα σπίτια.

Στα **ανατολικά** της διευθετημένης κοίτης υπάρχει υπαίθριος χώρος με βλάστηση στον λόφο δίπλα στη μικρή λίμνη και στο νοτιοανατολικό άκρο του πάρκου. Ο υπόλοιπος χώρος είναι χέρσος και διακρίνονται ανθρωπογενείς αποθέσεις από διάφορα υλικά, κατεστραμμένα κτήρια, και άλλες κατοικίες ή δημόσια κτήρια.

Στο **βόρειο τμήμα** του Πάρκου δεν υπάρχουν κάποιες ιδιαίτερες κατασκευές και χώροι άθλησης. Το μεγαλύτερο τμήμα του είναι υπαίθριος χώρος και δεν υπάρχει σημαντική βλάστηση. Χαρακτηριστικά είναι τα κτήρια του Συλλόγου Ποντίων Φυλής και το Ειδικό Γυμνάσιο Λιοσίων που εντοπίζονται στο κεντρικό τμήμα της περιοχής. Στο νοτιοδυτικό και νοτιοανατολικό άκρο διακρίνονται κάποια ερειπωμένα κτήρια. Η υπόλοιπη περιοχή είναι χέρσα και διακρίνονται ανθρωπογενείς αποθέσεις από διάφορα υλικά και κάποιες κατοικίες.



**Εικόνα 3. Πανοραμική άποψη του βόρειο τμήματος του Πάρκου Πόλης**

Παρακάτω παρουσιάζεται συνοπτικά ο γεωλογικός χάρτης του Πάρκου Πόλης έπειτα από την γεωλογική

χαρτογράφηση που πραγματοποιήθηκε στον χώρο.

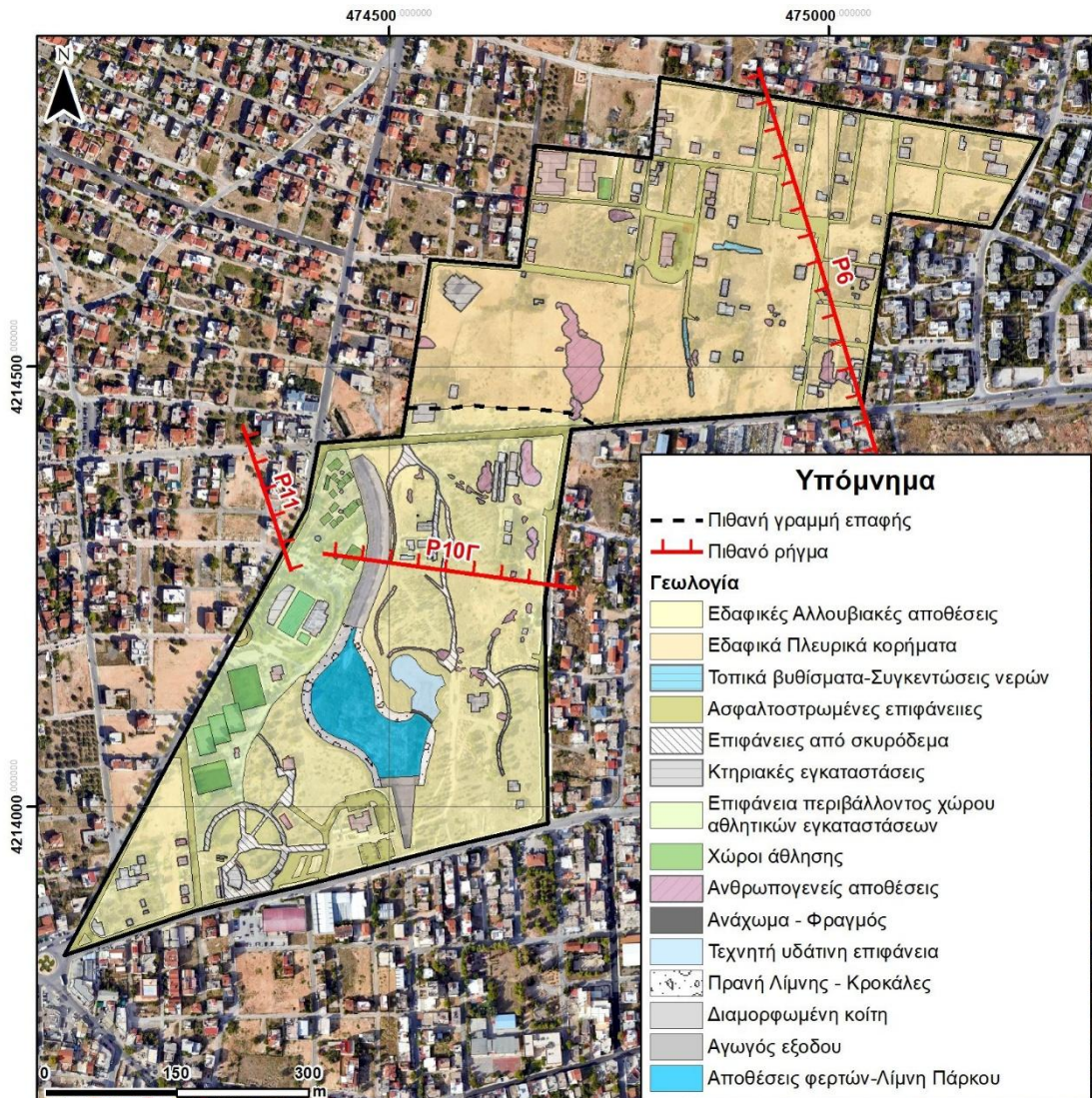

Εικόνα 4. Γεωλογικός χάρτης της περιοχής του Πάρκου Πόλης

## 2. Όροι Δόμησης

Το Πάρκο Πόλης αποτελεί μία έκταση που καταλαμβάνει περίπου **262.000 τ.μ.** σύμφωνα με το ΓΠΣ Άνω Λιοσίων (ΦΕΚ 829Δ/1987) και την πολεοδομική Μελέτη ένταξης τμήματος της Πολεοδομικής Ενότητας Άνω και Κάτω Λίμνη στο Δήμο Άνω Λιοσίων (ΦΕΚ 223Δ/2004).

Αυτή η έκταση χαρακτηρίζεται ως Ελεύθερος Χώρος – Χώρος Αστικού Πρασίνου και με βάση το από

23.02.1987 Π.Δ. των χρήσεων γης (ΦΕΚ 166Δ/1987) σε αυτόν τον χώρο προβλέπονται συγκεκριμένες χρήσεις γης όπως: αναψυκτήρια, αθλητικές εγκαταστάσεις, πολιτιστικά κτήρια και εν γένει πολιτιστικές εγκαταστάσεις και τέλος χώροι συνάθροισης κοινού.

Πιο συγκεκριμένα, σε σχέση με το υφιστάμενο Πολεοδομικό Καθεστώς ισχύουν τα κάτωθι:

- **ΓΠΣ 1987** – «Έγκριση γενικού πολεοδομικού σχεδίου του δήμου Άνω Λιοσίων» (ΦΕΚ 829Δ/1987 – ΥΑ 43726/2223/14.7.1987).
- **Τροποποίηση ΓΠΣ** Δήμου Άνω Λιοσίων και τμήματος του Δήμου Αχαρνών (ΦΕΚ 540Δ/1996– -ΥΑ 69322/2670/2.5.1996)
- Έγκριση Πολεοδομικής Μελέτης ένταξης τμήματος της πολεοδομικής ενότητας Άνω και Κάτω Λίμνη (ΠΕ3) στο Δήμο Άνω Λιοσίων και Δήμο Αχαρνών (ΦΕΚ 223Δ/2004 - ΥΑ με αρ. – οικ. 1221/Φεγκρ./04/1.3.2004)

Σε συνέχεια των παραπάνω στοιχείων, ο Δήμος Φυλής σε συνεργασία με την Αναπτυξιακή Μονοπρόσωπη Ανώνυμη Εταιρία του Δήμου Φυλής (Αναθέτουσα Αρχή) έχουν προχωρήσει σε ενέργειες πολεοδομικής ωρίμανσης του ακινήτου έτσι ώστε με την χρήση του κατάλληλου πολεοδομικού εργαλείου να τροποποιηθούν οι όροι δόμησης αυτού και να μπορούν να επιτευχθούν τα επιθυμητά μεγέθη ανάπτυξης. Ήτοι, η χωροθέτηση εντός του Πάρκου Πόλης:

- Φοιτητικών εστιών δυναμικότητας 1100 Κλινών**
- Νέου Πολιτιστικού Κέντρου**

Κατόπιν της δρομολόγησης των πολεοδομικών ζητημάτων (έκδοση Π.Δ. έγκρισης του Ειδικού Πολεοδομικού Σχεδίου) θα εκκινήσει και η διαδικασία περιβαλλοντικής αδειοδότησης του Έργου.

### **3. Βασικά Μεγέθη – Παραδοχές**

Προτείνεται η δημιουργία νέου κτιριακού συγκροτήματος φοιτητικών εστιών για το Πανεπιστήμιο Δυτικής Αττικής, όπου θα περιλαμβάνονται οι απαιτούμενες κτηριακές μονάδες και η διαμόρφωση του περιβάλλοντα χώρου, καθώς και η δημιουργία πολιτιστικού κέντρου της ευρύτερης περιοχής στοχεύοντας στην συγκέντρωση και αναβάθμιση των ήδη υφιστάμενων κτιριακών υποδομών τους.

Σύμφωνα με τα βασικά μεγέθη – παραδοχές που έχουν τεθεί, προτείνεται ένα Οργανόγραμμα Χρήσεων, στο οποίο χωροθετούνται και αποτυπώνονται στην έκταση του Πάρκου οι προτεινόμενες χρήσεις τόσο των φοιτητικών εστιών όσο και του πολιτιστικού κέντρου.



**Εικόνα 5. Οργανόγραμμα Χρήσεων**

Τα βασικά μεγέθη για τις **ΦΟΙΤΗΤΙΚΕΣ ΕΣΤΙΕΣ** αφορούν:

- Τις εγκαταστάσεις των νέων κτιριακών μονάδων που θα περιλαμβάνουν χώρους διαμονής για **1100 φοιτητές, σε δίκλινα δωμάτια, ή και μονόκλινα, 26 εκ των οποίων για φοιτητές με ειδικές ανάγκες.**
- Την πρόταση που χωροθετεί τις παραπάνω χρήσεις εστιάζει στην οργάνωση και ανάπτυξη των χρήσεων αυτών κατά μήκος μιας πορείας - διαδρομής. Στο κάθε μπλοκ υπάρχουν οι απαραίτητοι κοινόχρηστοι χώροι (κουζίνες, καθιστικά, κλιμακοστάσια, διάδρομοι κτλ.).
- Υπόλοιπες χρήσεις, ήτοι λιανικό εμπόριο, υπηρεσίες, βοηθητικοί χώροι κτλ.
- Την συνολική καλυπτόμενη επιφάνεια των χώρων φιλοξενίας, που προτείνεται να είναι περίπου 19.500,00 τ.μ. και του κτιρίου υποστήριξης 4.500,00 τ.μ..
- Οι εγκαταστάσεις Φοιτητικών Εστιών περιλαμβάνουν διοικητικούς χώρους, όπως γραφεία διαχείρισης, γραμματεία και αίθουσες συνεδριάσεων, καθώς και βοηθητικούς χώρους, όπως αποθήκες, χώρους

συντήρησης και αίθουσες ελέγχου. Υπάρχουν επίσης διαθέσιμοι κοινόχρηστοι χώροι για δημόσιες συγκεντρώσεις, καταστήματα, εστιατόρια και εκπαιδευτικά αμφιθέατρα.

- Είναι σημαντικό να σημειωθεί ότι ο σχεδιασμός του περιβάλλοντος χώρου θα λάβει υπόψη τα υπάρχοντα δέντρα και τη φύτευση, καθώς και θα διασφαλίσει την προσβασιμότητα των ατόμων με αναπηρία σε όλους τους χώρους των νέων εγκαταστάσεων.

Τα βασικά μεγέθη για το **ΠΟΛΙΤΙΣΤΙΚΟ ΚΕΝΤΡΟ** αφορούν:

- **την ανέγερση του νέου πολιτιστικού κέντρου, σε έκταση που βρίσκεται στην περιοχή νότια της οδού Αχαρνών, Άνω και Κάτω Λίμνη της δημοτικής ενότητας Άνω Λιοσίων του δήμου Φυλής, συνολικού μικτού εμβαδού δόμησης περίπου 1,860 τ.μ.**
- Τις εγκαταστάσεις του νέου πολιτιστικού κέντρου που θα περιλαμβάνουν κύριους και βοηθητικούς χώρους για την οργάνωση των διαφόρων ενοτήτων και την άρτια λειτουργία. Προβλέπεται η υποστήριξη όλων των χώρων συνάθροισης κοινού (περιλαμβάνονται οι μικρότερες αίθουσες δραστηριοτήτων) με βοηθητικούς χώρους και γραφεία για την οργάνωση των δράσεων. Λόγω του δημόσιου χαρακτήρα και του πλήθους που θα φιλοξενούν οι κτηριακές εγκαταστάσεις, απαιτούνται επιφάνειες για στάθμευση, ενώ η προσβασιμότητα για όλους θεωρείται δεδομένη σύμφωνα με την ισχύουσα νομοθεσία.

#### **4. Ενδεικτικό Κτιριολογικό Πρόγραμμα**

Στον παρακάτω Πίνακα αναλύονται οι χώροι ανά κατηγορία λειτουργίας για το κτιριακό συγκρότημα των **Φοιτητικών Εστιών**.

| A/A       | ΚΩΔΙΚΟΣ   | ΠΕΡΙΓΡΑΦΗ  |
|-----------|-----------|--|
|           | <b>1.</b> | <b>ΧΩΡΟΙ ΔΙΟΙΚΗΣΗΣ</b>                                       |
| <b>1</b>  | 1.1       | Γραφείο Φύλακα   |
| <b>2</b>  | 1.2       | Χώρος Υποδοχής-Αναμονής-Θυρωρείο-Ταχυδρομικές θυρίδες        |
| <b>3</b>  | 1.3       | Γραφείο Διεύθυνσης   |
| <b>4</b>  | 1.4       | Γραμματεία-αρχείο-φωτοτυπείο                                 |
| <b>5</b>  | 1.5       | Ιατρείο Α' βοήθειας  |
| <b>6</b>  | 1.6       | Χώροι ανάπαυσης προσωπικού                                   |
| <b>7</b>  | 1.7       | W.C. Χώροι υγιεινής (με πρόβλεψη ΑΜΕΑ)                       |
| <b>8</b>  | 1.8       | Αίθουσα Συσκέψεων  |
| <b>9</b>  | 1.9       | Γραφείο Φοιτητικής μέριμνας                                  |
| <b>10</b> | 1.10      | Γραφείο Εταιρείας Διαχείρισης Περιουσίας ΠΚ                  |
| <b>11</b> | 1.11      | Φυλάκιο στην νέα είσοδος (προς Εστίες και Μεγάλο Αμφιθέατρο) |
|           |           |  |
|           | <b>2.</b> | <b>ΒΟΗΘΗΤΙΚΟΙ ΧΩΡΟΙ</b>                                      |
| <b>12</b> | 2.1.1     | Γενική αποθήκη Τύπος I (5m <sup>2</sup> )                    |
| <b>13</b> | 2.1.2     | Γενική αποθήκη Τύπος II (30m <sup>2</sup> )                  |

| <b>A/A</b> | <b>ΚΩΔΙΚΟΣ</b> | <b>ΠΕΡΙΓΡΑΦΗ</b>  |
|------------|----------------|---|
| 14         | 2.2            | Χώρος συντήρησης - control room   |
| 15         | 2.3            | Χώροι Πλυντηρίων - Στεγνωτηρίων   |
| 16         | 2.4            | Αποθήκη φύλαξης αποσκευών φοιτητών  |
|            | <b>3.</b>      | <b>ΚΟΙΝΩΝΙΚΟΙ ΧΩΡΟΙ</b>   |
| 17         | 3.1.1          | Αναψυκτήριο   |
| 18         | 3.1.2          | Χώροι υγιεινής Αναψυκτηρίων   |
| 19         | 3.2.1          | Χώροι Ψυχαγωγίας (play room)  |
| 20         | 3.2.2          | Χώροι υγιεινής χώρων Ψυχαγωγίας (play room)   |
| 21         | 3.3.1          | Καταστήματα Τύπος I-Κατάστημα τροφίμων  |
| 22         | 3.3.2          | Καταστήματα Τύπος II (50m2)   |
| 23         | 3.3.3          | Καταστήματα Τύπος III (30m2)  |
| 24         | 3.4.1          | Εστιατόριο  |
| 25         | 3.4.2          | Αποθήκη Εστιατορίου-Κουζίνας  |
| 26         | 3.4.3          | Κουζίνα Εστιατορίου   |
| 27         | 3.4.4          | Χώροι υγιεινής Εστιατορίου  |
| 28         | 3.4.5          | Αποδυτήρια προσωπικού Εστιατορίου   |
| 29         | 3.5            | ΑΤΜ (Αυτόματες Ταμειολογιστικές Μηχανές για τρεις υποδοχές)                                     |
| 30         | 3.6.1          | ΑΜΦΙΘΕΑΤΡΑ ΔΙΔΑΣΚΑΛΙΑΣ (160 άτομα * 2 )   |
| 31         | 3.6.2          | Χώροι υγιεινής Αμφιθεάτρων (17 WC + 1 ΑΜΕΑ)   |
| 32         | 3.6.3          | Βοηθητικοί χώροι Αμφιθεάτρου (H/M-αποθήκες)   |
| 33         | 3.6.4          | Διάδρομοι κυκλοφορίας-κλιμακοστάσια   |
|            | <b>4.</b>      | <b>ΧΩΡΟΙ ΔΙΑΜΟΝΗΣ</b>   |
| 34         | 4.1            | Τύπος I (ΔΙΚΛΙΝΟ)   |
| 35         | 4.2            | Τύπος II ( ΜΟΝΟΚΛΙΝΟ ΑΜΕΑ)  |
| 38         | 4.3            | Κουζίνες πολλών δωματίων-καθιστικά (ανά 10 δωμάτια)   |
|            | <b>5.</b>      | <b>ΛΟΙΠΟΙ ΧΩΡΟΙ</b>   |
| 39         | 5.1            | Κλιμακοστάσιο/Ανελκυστήρας  |
| 40         | 5.2            | Διάδρομοι Κυκλοφορίας - Εσωτερικοί Χώροι  |
| 41         | 5.3*           | H/M Εγκαταστάσεων (Αντλιοστάσιο - H/Z - ΥΠΟΣΤΑΘΜΟΣ-server room)                                 |
| 42         | 5.4            | Πεζοδρομήσεις (λαμβάνεται υπόψη η προσβασιμότητα για ΑΜΕΑ)                                      |
| 43         | 5.5            | Πλατείες-υπαίθριοι χώροι αναψυχής (λαμβάνεται υπόψη η προσβασιμότητα για ΑΜΕΑ)                  |
| 44         | 5.6            | Χώρος στάθμευσης αυτοκινήτων - ποδηλάτων - μοτοποδηλάτων/θέσεις ηλεκτρικής φόρτισης αυτοκινήτων |

| Α/Α | ΚΩΔΙΚΟΣ | ΠΕΡΙΓΡΑΦΗ  |
|-----|---------|--|
| 45  | 5.7     | Δρόμοι (άσφαλτος)  |
| 46  | 5.8     | Υπαίθρια Γήπεδα (Γήπεδο Καλαθοσφαίρισης / Πετοσφαίρισης) |
| 47  | 5.9     | Υπαίθρια Γήπεδα (Γήπεδο Αντισφαίρισης - διπλό)           |
| 48  | 5.10    | Υπαίθρια Γήπεδα (Γήπεδο ποδοσφαίρου 5x5)                 |
| 49  | 5.11    | Παιδική χαρά   |
| 50  | 5.12    | Υπαίθριος χώρος προβολής ταινιών                         |

Στον παρακάτω Πίνακα αναλύονται οι χώροι ανά κατηγορία λειτουργίας για το κτιριακό συγκρότημα του Πολιτιστικού Κέντρου.

| Α/Α | ΚΩΔΙΚΟΣ               | ΠΕΡΙΓΡΑΦΗ                          | ΛΕΙΤΟΥΡΓΙΕΣ                   |
|-----|-----------------------|------------------------------------|-------------------------------|
| 1   | A.1                   | Βιβλιοθήκη                         | αίθουσα                       |
| 2   | A.2                   | Γραφείο-Γραμματειακή Υποστήριξη    | γραφείο                       |
| 3   | A.3                   | Χώρος Υποδοχής - Αναμονής          | κοινόχρηστος                  |
| 4   | A.4                   | Γενική Αποθήκη                     | βοηθητικός                    |
| 5   | A.5                   | Χώροι Υγιεινής                     | 1 ανδρών, 1<br>γυναικών, ΑμΕΑ |
|     | <b>ΕΝΟΤΗΤΑ<br/>B:</b> | <b>ΤΜΗΜΑ 2</b>                     |                               |
| 6   | B.1                   | Αίθουσα Δραστηριοτήτων             | αίθουσα                       |
| 7   | B.2                   | Γραφείο-Γραμματειακή Υποστήριξη    | γραφείο                       |
| 8   | B.3                   | Χώρος Υποδοχής - Αναμονής          | κοινόχρηστος                  |
| 9   | B.4                   | Γενική Αποθήκη                     | βοηθητικός                    |
| 10  | B.5                   | Χώροι Υγιεινής Προσωπικού (& ΑμΕΑ) | 1 ανδρών, 1<br>γυναικών, ΑμΕΑ |
| 11  | B.6                   | Αναψυκτήριο                        | εστίαση                       |
|     | <b>ΕΝΟΤΗΤΑ<br/>Γ:</b> | <b>ΤΜΗΜΑ 3</b>                     |                               |
| 12  | Γ.1                   | Αίθουσα Δραστηριοτήτων             | αίθουσα                       |
| 13  | Γ.2                   | Γραφείο                            | γραφείο                       |

| <b>A/A</b> | <b>ΚΩΔΙΚΟΣ</b>     | <b>ΠΕΡΙΓΡΑΦΗ</b>                                    | <b>ΛΕΙΤΟΥΡΓΙΕΣ</b>            |
|------------|--------------------|---|-------------------------------|
| 14         | Γ.3                | Αίθουσα Δραστηριοτήτων                              | αίθουσα                       |
| 15         | Γ.4                | Χώροι Υγιεινής                                      | 1 ανδρών, 1<br>γυναικών, ΑμΕΑ |
| 16         | Γ.5                | Αναψυκτήριο   | εστίαση                       |
|            | <b>ΕΝΟΤΗΤΑ Δ:</b>  | <b>ΤΜΗΜΑ 4</b>                                      |                               |
| 17         | Δ.1                | Γραφείο   | γραφείο                       |
| 18         | Δ.2                | Αίθουσα Δραστηριοτήτων                              | αίθουσα                       |
| 19         | Δ.3                | Αίθουσα Δραστηριοτήτων                              | αίθουσα                       |
| 20         | Δ.4                | Χώρος Υποδοχής - Αναμονής                           | κοινόχρηστος                  |
| 21         | Δ.5                | Χώροι Υγιεινής                                      | 1 ανδρών, 1<br>γυναικών, ΑμΕΑ |
|            | <b>ΕΝΟΤΗΤΑ Ε:</b>  | <b>ΒΟΗΘΗΤΙΚΟΙ ΧΩΡΟΙ ΥΠΟΓΕΙΟΥ</b>                    |                               |
| 22         | E.1                | Αποθήκη   |                               |
| 23         | E.2                | Καθαριστές Εσωτερικού Χώρου                         | αποδυτήρια                    |
| 24         | E.3                | Χώρος Server (rack)                                 |                               |
| 25         | E.4                | Η/Μ Εγκαταστάσεις (Αντλιοστάσιο - Η/Ζ - Υποσταθμός) |                               |
| 26         | E.5                | Γενική Αποθήκη                                      |                               |
| 27         | E.6                | Χώροι Στάθμευσης                                    |                               |
|            | <b>ΕΝΟΤΗΤΑ ΣΤ:</b> | <b>ΤΜΗΜΑ 5</b>                                      |                               |
| 28         | ΣΤ.1               | Αμφιθέατρο  | συνάθροιση                    |
| 29         | ΣΤ.2               | Χώρος Υποδοχής - Αναμονής                           | κοινόχρηστος                  |
| 30         | ΣΤ.3               | Χώροι Υγιεινής                                      | 2 ανδρών, 2<br>γυναικών, ΑμΕΑ |
| 31         | ΣΤ.4               | Αίθουσα Πολλαπλών Χρήσεων                           | συνάθροιση                    |
| 32         | ΣΤ.5               | Αναψυκτήριο   |                               |
| 33         | ΣΤ.6               | Γενική Αποθήκη                                      | βοηθητικός                    |

| A/A | ΚΩΔΙΚΟΣ           | ΠΕΡΙΓΡΑΦΗ   | ΛΕΙΤΟΥΡΓΙΕΣ                |
|-----|-------------------|---|----------------------------|
| 34  | ΣΤ.7              | Βιβλιοθήκη  | αίθουσα                    |
| 35  | ΣΤ.8              | Αρχείο Βιβλιοθήκης                                  |                            |
| 36  | ΣΤ.9              | Αίθουσα Μόνιμων Εκθέσεων                            | συνάθροιση                 |
| 37  | ΣΤ.10             | Βοηθητικός Χώρος                                    |                            |
|     | <b>ΕΝΟΤΗΤΑ Ζ:</b> | <b>ΒΟΗΘΗΤΙΚΟΙ ΧΩΡΟΙ ΥΠΟΓΕΙΟΥ - ΤΜΗΜΑ 5</b>          |                            |
| 38  | Z.1               | Καθαριστές Εσωτερικού Χώρου                         | αποδυτήρια                 |
| 39  | Z.2               | Χώρος Server (rack)                                 |                            |
| 40  | Z.3               | Η/Μ Εγκαταστάσεις (Αντλιοστάσιο - Η/Ζ - Υποσταθμός) |                            |
| 41  | Z.4               | Γενική Αποθήκη                                      |                            |
| 42  | Z.5               | Χώροι Στάθμευσης                                    |                            |
|     | <b>ΕΝΟΤΗΤΑ Η:</b> | <b>ΤΜΗΜΑ 6</b>                                      |                            |
| 43  | H.1               | Χώρος Υποδοχής - Αναμονής                           | κοινόχρηστος               |
| 44  | H.2               | Αίθουσα Δραστηριοτήτων                              | αίθουσα                    |
| 45  | H.3               | Αναψυκτήριο   |                            |
| 46  | H.4               | Χώροι Υγιεινής Κοινού                               | 1 ανδρών, 1 γυναικών, ΑμΕΑ |
|     | <b>ΕΝΟΤΗΤΑ Θ:</b> | <b>ΒΟΗΘΗΤΙΚΟΙ ΧΩΡΟΙ ΥΠΟΓΕΙΟΥ - ΤΜΗΜΑ 6</b>          |                            |
| 47  | Θ.1               | Είδη Καθαρισμού                                     |                            |
| 48  | Θ.2               | Η/Μ Εγκαταστάσεις (Αντλιοστάσιο - Η/Ζ - Υποσταθμός) |                            |
| 49  | Θ.3               | Γενική Αποθήκη                                      |                            |
| 50  | Θ.4               | Χώροι Στάθμευσης                                    |                            |
|     | <b>ΕΝΟΤΗΤΑ Ι:</b> | <b>ΑΙΘΟΥΣΕΣ ΠΟΛΙΤΙΣΜΟΥ</b>                          |                            |
| 51  | I.1               | Βιβλιοθήκη  | συνάθροιση                 |

| <b>A/A</b> | <b>ΚΩΔΙΚΟΣ</b> | <b>ΠΕΡΙΓΡΑΦΗ</b>   | <b>ΛΕΙΤΟΥΡΓΙΕΣ</b> |
|------------|----------------|--|--------------------|
| <b>52</b>  | I.2            | Αίθουσα Περιοδικών Εκθέσεων                              | συνάθροιση         |
| <b>53</b>  | I.3            | Βοηθητικοί Χώροι, Η/Μ Εγκαταστάσεις,<br>Χώρος Στάθμευσης | υπόγειο            |

## ΠΑΡΑΡΤΗΜΑ 2

## ΥΠΟΔΕΙΓΜΑ ΕΠΙΣΤΟΛΗΣ ΕΚΔΗΛΩΣΗΣ ΕΝΔΙΑΦΕΡΟΝΤΟΣ

(σύμφωνα με την παρ. 9.2.1 της Πρόσκλησης)

Προς

**Αναπτυξιακή Μονοπρόσωπη****Ανώνυμη Εταιρεία του Δήμου****Φυλής Μ.Α.Ε.**

Αχαρνών 61, Άνω Λιόσια, τκ 13341

Κύριοι/ Κυρίες,

*[Σε περίπτωση νομικού προσώπου, θα πρέπει να δηλωθούν τα ακόλουθα στην Επιστολή Εκδήλωσης Ενδιαφέροντος:]*

1. Ο κάτωθι υπογράφων ..... (πλήρες όνομα), ενεργώντας υπό την ιδιότητα του νόμιμου εκπροσώπου του νομικού προσώπου με την επωνυμία.....(πλήρης εμπορική επωνυμία), (ή δεόντως εξουσιοδοτημένοι προς τούτο από το νομικό πρόσωπο με την εμπορική επωνυμία .....), που έχει την καταστατική του έδρα στην ..... (διεύθυνση, χώρα) δηλώνω ότι το ως άνω νομικό πρόσωπο («ο Υποψήφιος») ενδιαφέρεται να συμμετάσχει στο Διαγωνισμό για την ανάθεση Σύμβασης Σύμπραξης για το έργο «Μελέτη, Χρηματοδότηση, Κατασκευή, Συντήρηση και Λειτουργία Φοιτητικών Εστιών, Φοιτητικού Εστιατορίου, Εκπαιδευτικών Αμφιθεάτρων και Χώρων Πολιτισμού με ΣΔΙΤ» και υποβάλλει με το παρόν Εκδήλωση Ενδιαφέροντος, σύμφωνα με τους όρους της σχετικής Πρόσκλησης.

*[Σε περίπτωση φυσικού προσώπου, θα πρέπει να δηλωθούν τα ακόλουθα στην Επιστολή Εκδήλωσης Ενδιαφέροντος:]*

1. Ο/Η κάτωθι υπογράφων/-ουσα ..... (όνομα και επώνυμο), του.....(πλήρες όνομα πατέρα) και της ..... (πλήρες όνομα μητέρας), κάτοχος του.....(χώρα) διαβατηρίου ή ταυτότητας, με αριθμό ....., που εκδόθηκε από.....(η αρχή που εξέδωσε το διαβατήριο/ταυτότητα), στις ..... (ημερομηνία έκδοσης).....του

διαβατηρίου/ταυτότητα), ..... (χώρα) πολίτης, γεννημένος στην .....(τόπος γέννησης, πόλη και χώρα) στις .....(ημερομηνία γέννησης), κάτοικος .....(χώρα - πόλη - οδός - ταχυδρομικός κώδικας) («ο Υποψήφιος»), δηλώνω ότι ενδιαφέρομαι να συμμετάσχω στο Διαγωνισμό για την ανάθεση Σύμβασης Σύμπραξης για το έργο «Μελέτη, Χρηματοδότηση, Κατασκευή, Συντήρηση και Λειτουργία Φοιτητικών Εστιών, Φοιτητικού Εστιατορίου, Εκπαιδευτικών Αμφιθεάτρων και Χώρων Πολιτισμού με ΣΔΙΤ» και υποβάλλω με το παρόν Εκδήλωση Ενδιαφέροντος, σύμφωνα με τους όρους της σχετικής Πρόσκλησης.

[Εφόσον πρόκειται για Ένωση Προσώπων, θα πρέπει να δηλώνονται τα εξής στην Επιστολή Εκδήλωσης Ενδιαφέροντος:]

1. Οι κάτωθι υπογράφοντες ..... (πλήρη ονόματα), ενεργώντας υπό την ιδιότητά μας ως νόμιμων εκπροσώπων των νομικών προσώπων με τις επωνυμίες .....(πλήρεις εμπορικές επωνυμίες), (ή ως δεόντως εξουσιοδοτημένοι προς τούτο από τα νομικά πρόσωπα με τις εμπορικές επωνυμίες .....), που έχουν τις καταστατικές τους έδρες ..... (διεύθυνση, χώρα), δηλώνουμε ότι τα προαναφερθέντα νομικά πρόσωπα ενδιαφέρονται να συμμετάσχουν από κοινού στο Διαγωνισμό για την ανάθεση Σύμβασης Σύμπραξης για το έργο «Μελέτη, Χρηματοδότηση, Κατασκευή, Συντήρηση και Λειτουργία Φοιτητικών Εστιών, Φοιτητικού Εστιατορίου, Εκπαιδευτικών Αμφιθεάτρων και Χώρων Πολιτισμού με ΣΔΙΤ» και, έχοντας συστήσει μια Ένωση Προσώπων προς τούτο («ο Υποψήφιος»), υποβάλλουν με το παρόν Εκδήλωση Ενδιαφέροντος σύμφωνα με τους όρους της σχετικής Πρόσκλησης.

ή

1. Ο κάτωθι υπογράφων ..... (πλήρες όνομα), ενεργώντας υπό την ιδιότητά μου ως κοινού εκπροσώπου, δεόντως εξουσιοδοτημένου προς τούτο, των νομικών προσώπων που αναφέρονται κατωτέρω, δηλώνω ότι τα προαναφερθέντα νομικά πρόσωπα ενδιαφέρονται να συμμετάσχουν από κοινού στο Διαγωνισμό για την ανάθεση Σύμβασης Σύμπραξης για το έργο «Μελέτη, Χρηματοδότηση, Κατασκευή, Συντήρηση και Λειτουργία Φοιτητικών Εστιών, Φοιτητικού Εστιατορίου, Εκπαιδευτικών Αμφιθεάτρων και Χώρων Πολιτισμού με ΣΔΙΤ» και, έχοντας συστήσει μια Ένωση Προσώπων προς τούτο («ο Υποψήφιος»), υποβάλλουν με το παρόν Εκδήλωση Ενδιαφέροντος σύμφωνα με τους όρους της σχετικής Πρόσκλησης.

Τα κάτωθι αναφερόμενα πρόσωπα έχουν συστήσει μια Ένωση Προσώπων ως ακολούθως:

i) Μέλη της ένωσης προσώπων:

α) ..... (εμπορική επωνυμία), συσταθείσα σύμφωνα με το δίκαιο ....., με καταστατική έδρα.....(χώρα, πόλη, οδός, ταχυδρομικός κώδικας), η οποία κατέχει το.....%(μερίδα συμμετοχής στην Ένωση Προσώπων).

β) ..... (εμπορική επωνυμία), συσταθείσα σύμφωνα με το δίκαιο ....., με καταστατική έδρα.....(χώρα, πόλη, οδός, ταχυδρομικός κώδικας), η οποία κατέχει το.....%(μερίδα συμμετοχής στην Ένωση Προσώπων).

γ).....

Σύνολο: 100%

ii) Όλα τα ως άνω νομικά ή/και φυσικά πρόσωπα (μέλη της Ένωσης Προσώπων) συμφωνούν να καταστούν υπεύθυνα από κοινού και εις ολόκληρον απέναντι στην Αναθέτουσα Αρχή για τη συμμόρφωσή τους με τους όρους της Πρόσκλησης και του Διαγωνισμού εν γένει.

{Συμπληρώνεται σε περίπτωση επίκλησης πόρων Τρίτων Φορέων:}

2. Για τις ανάγκες του Διαγωνισμού και την εκτέλεση της Σύμβασης Σύμπραξης ορίζω/ουμε ότι οι παρακάτω οικονομικοί φορείς θα ενεργήσουν ως Εξειδικευμένοι Υπεργολάβοι:

α) Ως Κατασκευαστής:

|               | ΕΠΩΝΥΜΙΑ | % Συμμετοχής |
|---------------|----------|--------------|
| ΚΑΤΑΣΚΕΥΑΣΤΗΣ | ....     | ....         |
|               | ....     | ....         |
|               | ....     | ....         |

β) Ως Μελετητής:

| ΕΠΩΝΥΜΙΑ | Κατηγορία Μελέτης |
|----------|-------------------|
| .....    | .....             |
| .....    | .....             |
| .....    | .....             |

ΜΕΛΕΤΗΤΗΣ

γ) Ως Διαχειριστής:

|              | ΕΠΩΝΥΜΙΑ | % Συμμετοχής |
|--------------|----------|--------------|
| ΔΙΑΧΕΙΡΙΣΤΗΣ | .....    | .....        |
|              | .....    | .....        |
|              | .....    | .....        |

3. Για τις ανάγκες του Διαγωνισμού και την εκτέλεση της Σύμβασης Σύμπραξης δηλώνω/ουμε ότι οι παρακάτω οικονομικοί φορείς θα παρέχουν ικανότητες και πόρους προς τον Υποψήφιο ή σε Εξειδικευμένο Υπεργολάβο (ή σε μέλος αυτών), σχετικά με ικανότητες που απαιτεί η Πρόσκληση, ως εξής:

| Αποδέκτης των πόρων<br>(Υποψήφιος / Εξειδικευμένος<br>Υπεργολάβος ή μέλος<br>αυτών) | Επωνυμία Τρίτου Φορέα | Είδος Ικανοτήτων (με<br>μνεία § της Πρόσκλησης) |
|---|-----------------------|---|
| .....   | .....                 | .....   |
| .....   | .....                 | .....   |
| .....   | .....                 | ...   |

4. Η Επιστολή Εκδήλωσης Ενδιαφέροντός μας συνοδεύεται από όλα τα απαραίτητα στοιχεία και δικαιολογητικά για τη συμμετοχή στον Διαγωνισμό, όπως ορίζεται στο Άρθρο 9 της Πρόσκλησης.

5. Σε περίπτωση που ο ανωτέρω Υποψήφιος αναδειχθεί Ανάδοχος και κληθεί να υπογράψει τη Σύμβαση Σύμπραξης για την εκτέλεση του Έργου «Μελέτη, Χρηματοδότηση, Κατασκευή, Συντήρηση και Λειτουργία Φοιτητικών Εστιών, Φοιτητικού Εστιατορίου, Εκπαιδευτικών Αμφιθεάτρων και Χώρων Πολιτισμού με ΣΔΙΤ», δεσμεύεται να χρηματοδοτήσει το Έργο με δανειακά ή/και ίδια κεφάλαια, το ύψος των οποίων θα καλύπτει το σύνολο των απαιτήσεων του Έργου.

6. Εγώ/ Εμείς διορίζω/ογμε τον/ην κο/κα ..... (πλήρες όνομα.), κάτοικο ..... (πλήρης διεύθυνση), με τον αριθμό τηλεφώνου ..... και τη διεύθυνση ηλεκτρονικού ταχυδρομείου ....., ως αντίκλητο και εκπρόσωπο επικοινωνίας (Αντίκλητος), με τον οποίο η Αναθέτουσα Αρχή και οι Σύμβουλοί της δύνανται να επικοινωνούν εντός των πλαισίων του Διαγωνισμού.

Οι όροι που χρησιμοποιούνται εδώ με κεφαλαίο αρχικό γράμμα, έχουν την έννοια που τους αποδίδεται στη σχετική Πρόσκληση Υποβολής Εκδήλωσης Ενδιαφέροντος της Αναθέτουσας Αρχής.

*(Τόπος) (Ημερομηνία)*

*(Υπογραφή-ές)*

## ΠΑΡΑΡΤΗΜΑ 3

## ΕΠΙΚΛΗΣΗ ΠΟΡΩΝ ΤΡΙΤΩΝ ΦΟΡΕΩΝ

(σύμφωνα με τις παρ. 8.5 και 8.6 της Πρόσκλησης)

ΥΠΟΔΕΙΓΜΑ 1ΕΠΙΚΛΗΣΗ ΤΗΣ ΟΙΚΟΝΟΜΙΚΗΣ ΚΑΙ ΧΡΗΜΑΤΟΠΙΣΤΩΤΙΚΗΣ ΙΚΑΝΟΤΗΤΑΣ ΤΡΙΤΩΝ

ΥΠΕΥΘΥΝΗ ΔΗΛΩΣΗ Ν. 1599/1986

(Υπογράφεται μέσω gov.gr)

Προς

**Αναπτυξιακή Μονοπρόσωπη****Ανώνυμη Εταιρεία του Δήμου****Φυλής Μ.Α.Ε.**

Αχαρνών 61, Άνω Λιόσια, τκ 13341

Ο/η κάτωθι υπογράφων/-ουσα ..... του .....  
 (όνομα και επώνυμο πατρός) ..... και της ..... (όνομα και επώνυμο μητρός) ....., κάτοχος ..... του Διαβατηρίου/Δελτίου Ταυτότητας υπ' αριθμόν ..... που εκδόθηκε από ..... (η εκδούσα αρχή) ....., την ..... (ημερομηνία έκδοσης), ..... υπήκοος, γεννηθείς/-είσα στ. .... (Τόπος γέννησης - Χώρα και Πόλη) ..... την ..... (Ημερομηνία γέννησης), κάτοικος ..... (Χώρα-Πόλη-Οδός-Ταχυδρομικός Κώδικας), [και στην περίπτωση που το κάτωθι υπογράφων πρόσωπο είναι νόμιμος εκπρόσωπος εταιρείας] ενεργώντας ως νόμιμος εκπρόσωπος της εταιρείας ..... [στην περίπτωση που οι νόμιμοι εκπρόσωποι της εταιρείας είναι περισσότεροι του ενός, θα πρέπει να συμπληρωθούν τα στοιχεία όλων των εκπροσώπων που θα υπογράψουν], γνωρίζοντας τις κυρώσεις, που προβλέπονται από τις διατάξεις της παρ. 6 του άρθρου 22 του Ν. 1599/1986, με την παρούσα δηλώνω/-ουμε σε σχέση με την υποβολή εκ μέρους του (επωνυμία Ενδιαφερομένου) Φακέλου Εκδήλωσης Ενδιαφέροντος στο Διαγωνισμό για την ανάθεση Σύμβασης Σύμπραξης του έργου «Μελέτη, Χρηματοδότηση, Κατασκευή, Συντήρηση και Λειτουργία Φοιτητικών Εστίων, Φοιτητικού Εστιατορίου, Εκπαιδευτικών Αμφιθεάτρων και Χώρων Πολιτισμού με ΣΔΙΤ», σύμφωνα με την σχετική

Πρόσκληση, ότι:

(i) Η εταιρεία .....(η επωνυμία της εταιρείας που θα παρέχει την οικονομική και χρηματοπιστωτική ικανότητα στον Ενδιαφερόμενο/στον Εξειδικευμένο Υπεργολάβο ή σε μέλος της Ένωσης Προσώπων αυτών), την οποία εκπροσωπώ/-ούμε, δεσμεύεται να θέσει όλους τους αναγκαίους πόρους (οικονομικούς και χρηματοπιστωτικούς) στη διάθεση του ..... (εταιρική επωνυμία του Ενδιαφερόμενου/του Εξειδικευμένου Υπεργολάβου/ του μέλους της Ένωσης Προσώπων αυτών), καθ' όλη τη διάρκεια του διαγωνισμού και, στην περίπτωση που ήθελε αναδειχθεί ο Υποψήφιος ως Ανάδοχος, καθ' όλη τη διάρκεια της Σύμβασης Σύμπραξης (όπως ειδικότερα θα προβλέπεται σε αυτή).

(ii) Η εταιρεία.....(η επωνυμία της εταιρείας που θα παρέχει την οικονομική και χρηματοπιστωτική ικανότητα στον Ενδιαφερόμενο/στον Εξειδικευμένο Υπεργολάβο ή σε μέλος της Ένωσης Προσώπων αυτών), την οποία εκπροσωπώ/-ούμε, θα υπέχει έναντι της Αναθέτουσας Αρχής από κοινού και εις ολόκληρον ευθύνη με τον ως άνω Ενδιαφερόμενο/Εξειδικευμένο Υπεργολάβο (ή μέλος αυτών) για την εκτέλεση της

Σύμβασης Σύμπραξης, καθώς και σε περίπτωση που δεν πληρούνται οι όροι που περιγράφονται στην παρούσα δήλωση ή/και στο Άρθρο 8 της Πρόσκλησης.

(iii) Η εταιρεία..... (η επωνυμία της εταιρείας που θα παρέχει την οικονομική και χρηματοπιστωτική ικανότητα στον Ενδιαφερόμενο/στον Εξειδικευμένο Υπεργολάβο ή σε μέλος της Ένωσης Προσώπων αυτών), την οποία εκπροσωπώ/-ούμε, δεν θα παράσχει κατά το ίδιο χρονικό διάστημα τους ίδιους πόρους και ικανότητες σε άλλον οικονομικό φορέα σχετιζόμενο με τον Διαγωνισμό ούτε μπορεί να χρησιμοποιήσει τους πόρους αυτούς η ίδια για τη συμμετοχή στον Διαγωνισμό.

(iv) Η εταιρεία ..... (η επωνυμία της εταιρείας που θα παρέχει την οικονομική και χρηματοπιστωτική ικανότητα στον Ενδιαφερόμενο/στον Εξειδικευμένο Υπεργολάβο ή σε μέλος της Ένωσης Προσώπων αυτών), την οποία εκπροσωπώ/-ούμε, σε περίπτωση απώλειας ή δραστικού περιορισμού των ως άνω πόρων και ικανοτήτων για το χρονικό διάστημα της διάθεσης αυτών, δεσμεύεται να ειδοποιήσει αμελλητί την Αναθέτουσα Αρχή.

Οι όροι που χρησιμοποιούνται εδώ με κεφαλαίο αρχικό γράμμα, έχουν την έννοια που τους αποδίδεται στη σχετική Πρόσκληση Υποβολής Εκδήλωσης Ενδιαφέροντος της Αναθέτουσας Αρχής.

(Τόπος) (Ημερομηνία)

{Υπογραφή-ές}

ΥΠΟΔΕΙΓΜΑ 2ΕΠΙΚΛΗΣΗ ΤΕΧΝΙΚΗΣ ΚΑΙ ΕΠΑΓΓΕΛΜΑΤΙΚΗΣ ΙΚΑΝΟΤΗΤΑΣ ΤΡΙΤΩΝ

ΥΠΕΥΘΥΝΗ ΔΗΛΩΣΗ Ν. 1599/1986

(Υπογράφεται μέσω gov.gr)

Προς

**Αναπτυξιακή Μονοπρόσωπη****Ανώνυμη Εταιρεία του Δήμου****Φυλής Μ.Α.Ε.**

Αχαρνών 61, Άνω Λιόσια, τκ 13341

Ο/η κάτωθι υπογράφων/-ουσα ..... του .....  
 (όνομα και επώνυμο πατρός) ..... και της ..... (όνομα και επώνυμο μητρός) ....., κάτοχος ..... του Διαβατηρίου/Δελτίου Ταυτότητας υπ' αριθμόν ..... που εκδόθηκε από ..... (η εκδούσα αρχή), την ..... (ημερομηνία έκδοσης), ..... υπήκοος, γεννηθείς/-είσα στ. .... (Τόπος γέννησης - Χώρα και Πόλη) ..... την ..... (Ημερομηνία γέννησης), κάτοικος ..... {Χώρα-Πόλη-Οδός-Ταχυδρομικός Κώδικας}, [και στην περίπτωση που το κάτωθι υπογράφων πρόσωπο είναι νόμιμος εκπρόσωπος εταιρείας], ενεργώντας ως νόμιμος εκπρόσωπος της εταιρείας..... [στην περίπτωση που οι νόμιμοι εκπρόσωποι της εταιρείας είναι περισσότεροι του ενός, θα πρέπει να συμπληρωθούν τα στοιχεία όλων των εκπροσώπων που θα υπογράφουν], γνωρίζοντας τις κυρώσεις, που προβλέπονται από τις διατάξεις της παρ. 6 του άρθρου 22 του Ν. 1599/1986, με την παρούσα δηλώνω/-ουμε σε σχέση με την υποβολή εκ μέρους του (επωνυμία Ενδιαφερόμενου) Φακέλου Εκδήλωσης Ενδιαφέροντος στο Διαγωνισμό για την ανάθεση Σύμβασης Σύμπραξης του έργου «Μελέτη, Χρηματοδότηση, Κατασκευή, Συντήρηση και Λειτουργία Φοιτητικών Εστίων, Φοιτητικού Εστιατορίου, Εκπαιδευτικών Αμφιθεάτρων και Χώρων Πολιτισμού με ΣΔΙΤ», σύμφωνα με την σχετική Πρόσκληση, ότι:

(i) Η εταιρεία ..... (η επωνυμία της εταιρείας που θα παρέχει την τεχνική και επαγγελματική ικανότητα στον Ενδιαφερόμενο/στον Εξειδικευμένο Υπεργολάβο ή σε μέλος της Ένωσης Προσώπων αυτών), την οποία εκπροσωπώ/-ούμε, δεσμεύεται να συμμετέχει ενεργά, κατά περίπτωση και ανάλογα με την παρεχόμενη ικανότητα, στην υλοποίηση του Έργου, και ειδικότερα δεσμεύεται να θέσει όλους τους αναγκαίους πόρους (υλικούς και ανθρώπινους) και την απαραίτητη τεχνογνωσία και τεχνικά μέσα στη διάθεση του ..... (εταιρική επωνυμία του Ενδιαφερόμενου / του μέλους

της Ενδιαφερόμενης Ένωσης Προσώπων) για την υλοποίηση του αντικειμένου της Σύμβασης Σύμπραξης, μέσω της σύναψης σχετικής σύμβασης, καθ' όλη τη διάρκεια του Διαγωνισμού και, στην περίπτωση που ήθελε αναδειχθεί ο Υποψήφιος ως Προσωρινός Ανάδοχος, καθ' όλη τη διάρκεια της Σύμβασης Σύμπραξης (όπως ειδικότερα θα προβλέπεται σε αυτή), μέσω της σύναψης σχετικής σύμβασης, όπως ορίζεται στην Πρόσκληση.

(ii) Η εταιρεία ..... (η επωνυμία της εταιρείας που θα παρέχει την τεχνική και επαγγελματική ικανότητα στον Ενδιαφερόμενο/στον Εξειδικευμένο Υπεργολάβο ή σε μέλος της Ένωσης Προσώπων αυτών), θα υπέχει ευθύνη έναντι της Αναθέτουσας Αρχής σε περίπτωση που δεν πληρούνται οι όροι που περιγράφονται στην παρούσα δήλωση ή/και στο Άρθρο 8 της Πρόσκλησης.

(iii) Η εταιρεία ..... (η επωνυμία της εταιρείας που θα παρέχει την τεχνική και επαγγελματική ικανότητα στον Ενδιαφερόμενο / στον Εξειδικευμένο Υπεργολάβο ή σε μέλος της Ένωσης Προσώπων αυτών), την οποία εκπροσωπώ/-ούμε, δεν θα παράσχει κατά το ίδιο χρονικό διάστημα τους ίδιους πόρους και ικανότητες σε άλλον οικονομικό φορέα σχετιζόμενο με τον Διαγωνισμό ούτε μπορεί να χρησιμοποιήσει τους πόρους αυτούς η ίδια για τη συμμετοχή στον Διαγωνισμό.

(iv) Η εταιρεία ..... (η επωνυμία της εταιρείας που θα παρέχει την τεχνική και επαγγελματική ικανότητα στον Ενδιαφερόμενο / στον Εξειδικευμένο Υπεργολάβο ή σε μέλος της Ένωσης Προσώπων αυτών), την οποία εκπροσωπώ/-ούμε, σε περίπτωση απώλειας ή δραστικού περιορισμού των ως άνω πόρων και ικανοτήτων για το χρονικό διάστημα της διάθεσης αυτών, δεσμεύεται να ειδοποιήσει αμελλητί την Αναθέτουσα Αρχή.

Οι όροι που χρησιμοποιούνται εδώ με κεφαλαίο αρχικό γράμμα, έχουν την έννοια που τους αποδίδεται στη σχετική Πρόσκληση Υποβολής Εκδήλωσης Ενδιαφέροντος της Αναθέτουσας Αρχής.

(Τόπος) (Ημερομηνία)

(Υπογραφή-ές)

ΠΑΡΑΡΤΗΜΑ 3Α  
ΥΠΕΥΘΥΝΗ ΔΗΛΩΣΗ ΣΧΕΤΙΚΑ ΜΕ ΠΕΡΙΟΡΙΣΤΙΚΑ ΜΕΤΡΑ ΛΟΓΩ ΕΝΕΡΓΕΙΩΝ ΤΗΣ ΡΩΣΙΑΣ ΑΠΟΣΤΑΘΕΡΟΠΟΙΗΤΙΚΩΝ ΤΗΣ ΚΑΤΑΣΤΑΣΗΣ  
ΣΤΗΝ ΟΥΚΡΑΝΙΑ

ΥΠΕΥΘΥΝΗ ΔΗΛΩΣΗ Ν. 1599/1986  
(Υπογράφεται μέσω gov.gr)

Προς  
**Αναπτυξιακή Μονοπρόσωπη  
Ανώνυμη Εταιρεία του Δήμου  
Φυλής Μ.Α.Ε.**  
Αχαρνών 61, Άνω Λιόσια, τκ 13341

Ο/η κάτωθι υπογράφων/-ουσα ..... του ..... (όνομα και επώνυμο πατρός) ..... και της (όνομα και επώνυμο μητρός) ..... , κάτοχος του Διαβατηρίου/Δελτίου Ταυτότητας υπ' αριθμόν ..... που εκδόθηκε από (η εκδούσα αρχή) ..... , την ..... (ημερομηνία έκδοσης), ..... υπήκοος, γεννηθείς/-είσα στ. .... (Τόπος γέννησης - Χώρα και Πόλη) ..... την ..... (Ημερομηνία γέννησης), κάτοικος (Χώρα-Πόλη-Οδός-Ταχυδρομικός Κώδικας), [και στην περίπτωση που το κάτωθι υπογράφων πρόσωπο είναι νόμιμος εκπρόσωπος εταιρείας] ενεργώντας ως νόμιμος εκπρόσωπος της εταιρείας ..... [στην περίπτωση που οι νόμιμοι εκπρόσωποι της εταιρείας είναι περισσότεροι του ενός, θα πρέπει να συμπληρωθούν τα στοιχεία όλων των εκπροσώπων που θα υπογράψουν], γνωρίζοντας τις κυρώσεις, που προβλέπονται από τις διατάξεις της παρ. 6 του άρθρου 22 του Ν. 1599/1986, με την παρούσα δηλώνω ότι δεν υπάρχει ρωσική συμμετοχή στην εταιρεία που εκπροσωπώ και εκτελεί τη σύμβαση, σύμφωνα με τους περιορισμούς που περιλαμβάνονται στο άρθρο 5ια του κανονισμού του Συμβουλίου (ΕΕ) αριθ. 833/2014 της 31ης Ιουλίου 2014 σχετικά με περιοριστικά μέτρα λόγω των ενεργειών της Ρωσίας που αποσταθεροποιούν την κατάσταση στην Ουκρανία, όπως τροποποιήθηκε από τον με αριθ. 2022/578 Κανονισμό του Συμβουλίου (ΕΕ) της 8ης Απριλίου 2022. Συγκεκριμένα δηλώνω ότι : (α) ο οικονομικός φορέας που εκπροσωπώ (και καμία από τις εταιρείες που εκπροσωπούν μέλη της κοινοπραξίας μας) δεν είναι Ρώσος υπήκοος, ούτε φυσικό ή νομικό πρόσωπο, οντότητα ή φορέας εγκατεστημένος στη Ρωσία· (β) ο οικονομικός φορέας που εκπροσωπώ (και καμία από τις εταιρείες που εκπροσωπούν μέλη της κοινοπραξίας μας) δεν είναι νομικό πρόσωπο, οντότητα ή φορέας του οποίου τα δικαιώματα ιδιοκτησίας κατέχει άμεσα ή έμμεσα σε ποσοστό άνω του πενήντα τοις εκατό

(50%) οντότητα αναφερόμενη στο στοιχείο α) της παρούσας παραγράφου • (γ) ούτε ο υπεύθυνα δηλώνων ούτε η εταιρεία που εκπροσωπώ δεν είμαστε φυσικό ή νομικό πρόσωπο, οντότητα ή όργανο που ενεργεί εξ ονόματος ή κατ' εντολή οντότητας που αναφέρεται στο σημείο (α) ή (β) παραπάνω, (δ) δεν υπάρχει συμμετοχή φορέων και οντοτήτων που απαριθμούνται στα ανωτέρω στοιχεία α) έως γ), άνω του 10 % της αξίας της σύμβασης των υπεργολάβων, προμηθευτών ή φορέων στις ικανότητες των οποίων να στηρίζεται ο οικονομικός φορέας τον οποίον εκπροσωπώ.

(Τόπος) (Ημερομηνία)

(Υπογραφή-ές)

## ΠΑΡΑΡΤΗΜΑ 4

## ΜΗ ΔΗΜΟΣΙΕΥΣΗ ΟΙΚΟΝΟΜΙΚΩΝ ΚΑΤΑΣΤΑΣΕΩΝ

(σύμφωνα με την παρ. 2.1.26 της Πρόσκλησης)

ΥΠΕΥΘΥΝΗ ΔΗΛΩΣΗ Ν. 1599/1986

(Υπογράφεται μέσω gov.gr)

Προς

**Αναπτυξιακή Μονοπρόσωπη****Ανώνυμη Εταιρεία του Δήμου****Φυλής Μ.Α.Ε.**

Αχαρνών 61, Άνω Λιόσια, τκ 13341

Ο/η κάτωθι υπογράφων/-ουσα ..... του .....  
 (όνομα και επώνυμο πατρός) ..... και της..... (όνομα και επώνυμο  
 μητρός) ....., κάτοχος..... του Διαβατηρίου/Δελτίου  
 Ταυτότητας υπ' αριθμόν ..... που εκδόθηκε από..... (η εκδούσα αρχή),  
 την ..... (ημερομηνία έκδοσης), ..... υπήκοος, γεννηθείς/-είσα στ..  
 ..... (Τόπος γέννησης - Χώρα και Πόλη) ..... την .....  
 (Ημερομηνία γέννησης), κάτοικος..... (Χώρα-Πόλη-Οδός-Ταχυδρομικός  
 Κώδικας), [και στην περίπτωση που το κάτωθι υπογράφων πρόσωπο είναι νόμιμος εκπρόσωπος  
 εταιρείας:] ενεργώντας ως νόμιμος εκπρόσωπος της εταιρείας  
 ..... [στην περίπτωση που οι νόμιμοι εκπρόσωποι της εταιρείας είναι περισσότεροι του  
 ενός, θα πρέπει να συμπληρωθούν τα στοιχεία όλων των εκπροσώπων που θα υπογράψουν],  
 γνωρίζοντας τις κυρώσεις, που προβλέπονται από τις διατάξεις της παρ. 6 του άρθρου 22 του Ν.  
 1599/1986, με την παρούσα δηλώνω/-ουμε σε σχέση με την υποβολή εκ μέρους του (επωνυμία  
 Ενδιαφερομένου) Φακέλου Εκδήλωσης Ενδιαφέροντος στο Διαγωνισμό για την ανάθεση Σύμβασης  
 Σύμπραξης για το έργο «Μελέτη, Χρηματοδότηση, Κατασκευή, Συντήρηση και Λειτουργία Φοιτητικών  
 Εστιών, Φοιτητικού Εστιατορίου και Εκπαιδευτικών Αμφιθεάτρων και Χώρων Πολιτισμού με ΣΔΙΤ»,

σύμφωνα με την σχετική Πρόσκληση, ότι:

Το εφαρμοστέο δίκαιο της ..... (συγκεκριμένη αναφορά στο υπόψη δίκαιο) σε  
σχέση με τις οικονομικές καταστάσεις του νομικού προσώπου  
..... (εταιρική επωνυμία) δεν απαιτεί τη δημοσίευση οικονομικών  
καταστάσεων του ως άνω νομικού προσώπου.

(Τόπος) (Ημερομηνία)

(Υπογραφή-ές)

## ΠΑΡΑΡΤΗΜΑ 5

Υπόδειγμα Α

## ΟΙΚΟΝΟΜΙΚΑ ΣΤΟΙΧΕΙΑ ΥΠΟΨΗΦΙΟΥ

(σύμφωνα με την παρ. 9.5.2.4 της Πρόσκλησης)

1. Σε περίπτωση προσφοράς που υποβάλλεται από Υποψήφιο που αποτελείται από ένα πρόσωπο συμπληρώνεται ο κατωτέρω πίνακας:

| ΕΠΩΝΥΜΙΑ                 | ΠΟΣΟΣΤΟ ΣΥΜΜΕΤΟΧΗΣ | !ΔΙΑ ΚΕΦΑΛΑΙΑ (για νομικό πρόσωπο) |   | ΚΑΘΑΡΗ ΠΡΟΣΩΠΙΚΗ ΠΕΡΙΟΥΣΙΑ<br>(για φυσικό πρόσωπο) | ΣΥΝΟΛΙΚΑ ΚΕΦΑΛΙΑ (via Fund) |
|--------------------------|--------------------|------------------------------------|---|--|-----------------------------|
|                          |                    | v*                                 | χ <sup>1</sup>  | γ  | ζ                           |
| [επωνυμία του Υποψηφίου] | 100%               | v-1                                | χ <sup>2</sup>  |  |                             |
|                          |                    | v-2                                | χ <sup>3</sup>  |  |                             |
|                          |                    |                                    | <i>Χ [Μέσος Όρος<br/>(Μ.Ο.) Ιδίων<br/>Κεφαλαίων τριετίας<br/>του Υποψηφίου -<br/>Μ.Ο. Χ<sup>1</sup>, Χ<sup>2</sup>, Χ<sup>3</sup></i> | [Ποσό έτους ν) (Υ)                                 | [Ποσό έτους ν) (Ζ)          |
|                          |                    |                                    |   |  |                             |

ΔΕ ΣΥΜΠΛΗΡΩΝΟΝΤΑΙ ΤΑ ΣΚΙΑΣΜΕΝΑ ΚΕΛΙΑ-ΣΥΜΠΛΗΡΩΝΟΝΤΑΙ ΚΑΤΑ ΠΕΡΙΠΤΩΣΗ ΤΑ ΚΕΛΙΑ ΣΗΜΕΙΩΜΕΝΑ ΜΕ Χ<sup>1</sup>, Χ<sup>2</sup>, Χ<sup>3</sup> Χ<sup>4</sup> Ή Ζ ΚΑΙ ΤΑ ΠΑΡΑΓΩΓΑ ΤΟΥΣ

\* όπου ν η πλέον πρόσφατη οικονομική χρήση (πρβλ. άρθ. 2.1.27, «Οικονομικές Καταστάσεις των Τριών Τελευταίων Χρήσεων»)

11. Σε περίπτωση προσφοράς που υποβάλλεται από Υποψήφιο που είναι Ένωση Προσώπων που υποβάλλει κοινή προσφορά συμπληρώνονται οι κατωτέρω πίνακες\*\*:

| ΟΙΚΟΝΟΜΙΚΑ ΣΤΟΙΧΕΙΑ ΜΕΛΩΝ ΥΠΟΨΗΦΙΑΣ ΕΝΩΣΗΣ ΠΡΟΣΩΠΩΝ |                                     |                                    |  |   |
|---|-------------------------------------|------------------------------------|--|---|
| Α/Α   | ΕΠΩΝΥΜΙΑ                            | ΠΟΣΟΣΤΟ ΣΥΜΜΕΤΟΧΗΣ                 | ΕΤΟΣ   | ΙΔΙΑ ΚΕΦΑΛΑΙΑ ή ΚΑΘΑΡΗ ΠΡΟΣΩΠΙΚΗ ΠΕΡΙΟΥΣΙΑ ή ΣΥΝΟΛΙΚΑ ΚΕΦΑΛΙΑ |
| 1   | [επωνυμία του μέλους του Υποψήφιου] | [ποσοστό συμμετοχής στον Υποψήφιο] | v"   | X1  |
|   |                                     |                                    | v• -1  | X2  |
|   |                                     |                                    | v• -2  | X3  |
| ΜΕΣΟΣ ΟΡΟΣ ΙΔΙΩΝ ΚΕΦΑΛΑΙΩΝ ΜΕΛΟΥΣ 1                 |                                     |                                    |  | X::Μ.Ο. X1, X2, X3  |
| 2   | {επωνυμία του μέλους του Υποψήφιου} | [ποσοστό συμμετοχής στον Υποψήφιο] | v•   | Y   |
|   |                                     |                                    |  | ΚΑΘΑΡΗ ΠΡΟΣΩΠΙΚΗ ΠΕΡΙΟΥΣΙΑ ΜΕΛΟΥΣ 2                           |
| 3   | {επωνυμία του μέλους του Υποψήφιου} | [ποσοστό συμμετοχή στον Υποψήφιο]  | v••  | Z   |
|   |                                     |                                    |  | ΣΥΝΟΛΙΚΑ ΚΕΦΑΛΙΑ ΜΕΛΟΥΣ 3                                     |
| ...   | [επωνυμία του μέλους του Υποψήφιου] | [ποσοστό συμμετοχής στον Υποψήφιο] | (ΓΡΑΜΜΟΓΡΑΦΗΣΗ ΑΝΑΛΟΓΑ ΜΕ το ΑΝ το ΜΕΛΟΣ ΕΙΝΑΙ ΝΟΜΙΚΟ ΠΡΟΣΩΠΟ (ΟΠΩΣ το ΜΕΛΟΣ 1) Ή ΦΥΣΙΚΟ ΠΡΟΣΩΠΟ (ΟΠΩΣ το ΜΕΛΟΣ 2.) Ή ΕΠΕΝΔΥΤΙΚΟ ΚΕΦΑΛΑΙΟ (FUND) (ΟΠΩΣ το ΜΕΛΟΣ 3) |   |
|   |                                     |                                    |  |   |

| ΣΤΑΘΜΙΣΜΕΝΑ ΟΙΚΟΝΟΜΙΚΑ ΣΤΟΙΧΕΙΑ ΥΠΟΨΗΦΙΟΥ |   |
|---|---|
| ΕΠΩΝΥΜΙΑ                                  | ΙΔΙΑ ΚΕΦΜΑΙΑ  |
|   | Σταθμισμένος Μέσος Όρος των Μελών του Υποψηφίου βάσει των ποσοστών συμμετοχής στην Ένωση Προσώπων |

- όπου ν η πλέον πρόσφατη οικονομική χρήση (πρβλ. άρθ. 2.1.27, «Οικονομικές Καταστάσεις των Τριών Τελευταίων Χρήσεων»)
- όταν πρόκειται για ένωση διαφορετικών οντοτήτων συμπληρώνεται αντίστοιχα ο πίνακας. Σε περίπτωση που οι διαφορετικές οντότητες συνίστανται από ενώσεις προσώπων συμπληρώνεται καταρχάς ο πίνακας για αυτές και με τα προκύπτοντα στοιχεία ο πίνακας για τον Υποψήφιο.

Με ατομική μου ευθύνη και γνωρίζοντας τις κυρώσεις που προβλέπονται από τις διατάξεις της παρ. 6 του άρθ. 22 του ν.1599/1986, δηλώνω υπεύθυνα ότι τα αναφερόμενα στοιχεία στον παραπάνω πίνακα είναι ακριβή και αληθή. Το παρόν Παράρτημα αποτελεί υπεύθυνη δήλωση, με τις συνέπειες του ν. 1599/1986, προς απόδειξη των αναφερομένων σε αυτό.

\_\_\_\_\_ (τόπος), \_\_\_\_ (ημερομηνία)

[Υπογραφή(-ές)]

**Υπόδειγμα Β**

**ΟΙΚΟΝΟΜΙΚΑ ΣΤΟΙΧΕΙΑ ΚΑΤΑΣΚΕΥΑΣΤΗ**  
(σύμφωνα με την παρ. 9.5.2.7 της Πρόσκλησης)

| Α/Α | ΕΠΩΝΥΜΙΑ  | ΠΟΣΟΣΤΟ ΣΥΜΜΕΤΟΧΗΣ<br>ΣΤΟΝ ΚΑΤΑΣΚΕΥΑΣΤΗ  | ΕΤΟΣ    | ΚΥΚΛΟΣ ΕΡΓΑΣΙΩΝ                    | ΚΥΚΛΟΣ ΕΡΓΑΣΙΩΝ ΣΤΟΝ ΤΟΜΕΑ ΤΩΝ<br>ΟΙΚΟΔΟΜΙΚΩΝ ΕΡΓΑΣΙΩΝ                     |
|-----|---|--|---------|------------------------------------|--|
| 1   | <i>[επωνυμία του μέλους του<br/>Κατασκευαστή]</i> | <i>[ποσοστό συμμετοχής στον<br/>Κατασκευαστή που θα<br/>αναλάβει την κατασκευή του<br/>Τεχνικού Έργου]</i> | v'''    |                                    |  |
|     |   |  | v''' -1 |                                    |  |
|     |   |  | v• -2   |                                    |  |
|     |   |  | v* -3   |                                    |  |
|     |   |  | v• -4   |                                    |  |
|     |   |  |         | <i>[ΣΥΝΟΛΙΚΟΣ ΚΥΚΛΟΣ ΕΡΓΑΣΙΩΝ]</i> | <i>[ΣΥΝΟΛΙΚΟΣ ΚΥΚΛΟΣ ΕΡΓΑΣΙΩΝ ΣΤΟΝ<br/>ΤΟΜΕΑ ΤΩΝ ΟΙΚΟΔΟΜΙΚΩΝ ΕΡΓΑΣΙΩΝ]</i> |
| ... | <i>[επωνυμία του μέλους του<br/>Κατασκευαστή]</i> | <i>[ποσοστό συμμετοχής στον<br/>Κατασκευαστή που θα<br/>αναλάβει την κατασκευή του<br/>Τεχνικού Έργου]</i> | v•      |                                    |  |
|     |   |  | v* -1   |                                    |  |
|     |   |  | v* -2   |                                    |  |
|     |   |  | v* -3   |                                    |  |
|     |   |  | v* -4   |                                    |  |

|  |                             |      |  |  |  |
|--|-----------------------------|------|--|--|--|
|  |                             |      |  | [ΣΥΝΟΛΙΚΟΣ ΚΥΚΛΟΣ ΕΡΓΑΣΙΩΝ]              | [ΣΥΝΟΛΙΚΟΣ ΚΥΚΛΟΣ ΕΡΓΑΣΙΩΝ ΣΤΟΝ ΤΟΜΕΑ ΤΩΝ ΟΙΚΟΔΟΜΙΚΩΝ ΕΡΓΑΣΙΩΝ]              |
|  | [επωνυμία του Κατασκευαστή] | 100% |  | [ΣΤΑΘΜΙΣΜΕΝΟΣ ΣΥΝΟΛΙΚΟΣ ΚΥΚΛΟΣ ΕΡΓΑΣΙΩΝ] | [ΣΤΑΘΜΙΣΜΕΝΟΣ ΣΥΝΟΛΙΚΟΣ ΚΥΚΛΟΣ ΕΡΓΑΣΙΩΝ ΣΤΟΝ ΤΟΜΕΑ ΤΩΝ ΟΙΚΟΔΟΜΙΚΩΝ ΕΡΓΑΣΙΩΝ] |

\* όπου ν η πλέον πρόσφατη οικονομική χρήση (πρβλ. άρθ. 2.1.27, <Οικονομικές Καταστάσεις των Τριών Τελευταίων Χρήσεων>}

Σημειώσεις:

Τα ποσά παρουσιάζονται σε Ευρώ. Σε περίπτωση που ο Κατασκευαστής τηρεί Οικονομικές Καταστάσεις σε νόμισμα διαφορετικό του Ευρώ, θα πρέπει να μετατρέψει τα απαιτούμενα ποσά σε Ευρώ και να παραθέσει τη συναλλαγματική ισοτιμία που χρησιμοποίησε για τη μετατροπή, η οποία θα πρέπει να είναι η συναλλαγματική ισοτιμία την τελευταία ημέρα κάθε έτους χρήσης. Οι Οικονομικές Καταστάσεις θα υπερισχύουν του ανωτέρω πίνακα.

Με ατομική μου ευθύνη και γνωρίζοντας τις κυρώσεις που προβλέπονται από τις διατάξεις της παρ. 6 του άρθ. 22 του ν.1599/1986, δηλώνω υπεύθυνα ότι τα αναφερόμενα στοιχεία στον παραπάνω πίνακα είναι ακριβή και αληθή. Το παρόν Παράρτημα αποτελεί υπεύθυνη δήλωση, με τις συνέπειες του ν. 1599/1986, προς απόδειξη των αναφερομένων σε αυτό.

\_\_\_\_\_ (τοπος), \_\_\_\_\_ (ημερομηνία)

[Υπογραφή(--ές)]

## ΠΑΡΑΡΤΗΜΑ 6

**ΔΗΛΩΣΗ ΠΕΡΙ ΑΔΥΝΑΜΙΑΣ ΕΚΔΟΣΗΣ ΔΙΚΑΙΟΛΟΓΗΤΙΚΩΝ**  
(σύμφωνα με την παρ. 9.1.2.3 της Πρόσκλησης)

ΥΠΕΥΘΥΝΗ ΔΗΛΩΣΗ Ν.1599/1986

(Υπογράφεται μέσω gov.gr)

Προς  
**Αναπτυξιακή Μονοπρόσωπη**  
**Ανώνυμη Εταιρεία του Δήμου**  
**Φυλής Μ.Α.Ε.**  
Αχαρνών 61, Άνω Λιόσια, τκ 13341

Ο/η κάτωθι υπογράφων/-ουσα ..... του .....  
(όνομα και επώνυμο πατρός) ..... και της ..... (όνομα και επώνυμο μητρός) ....., κάτοχος ..... του Διαβατηρίου/Δελτίου Ταυτότητας υπ' αριθμόν ..... που εκδόθηκε από ..... (η εκδούσα αρχή), την ..... (ημερομηνία έκδοσης), ..... υπήκοος, γεννηθείς/-είσα στ. .... (Τόπος γέννησης - Χώρα και Πόλη) ..... την ..... {Ημερομηνία γέννησης}, κάτοικος ..... (Χώρα-Πόλη-Οδός-Ταχυδρομικός Κώδικας), [και στην περίπτωση που το κάτωθι υπογράφων πρόσωπο είναι νόμιμος εκπρόσωπος εταιρείας:], ενεργώντας ως νόμιμος εκπρόσωπος της εταιρείας ..... {στην περίπτωση που οι νόμιμοι εκπρόσωποι της εταιρείας είναι περισσότεροι του ενός, θα πρέπει να συμπληρωθούν τα στοιχεία όλων των εκπροσώπων που θα υπογράψουν}, γνωρίζοντας τις κυρώσεις, που προβλέπονται από τις διατάξεις της παρ. 6 του άρθρου 22 του Ν. 1599/1986, με την παρούσα δηλώνω/-ουμε σε σχέση με την υποβολή εκ μέρους του ..... (επωνυμία Ενδιαφερομένου) Φακέλου Εκδήλωσης Ενδιαφέροντος στο Διαγωνισμό για την ανάθεση Σύμβασης Σύμπραξης για το έργο «Μελέτη, Χρηματοδότηση, Κατασκευή, Συντήρηση και Λειτουργία Φοιτητικών Εστιών, Φοιτητικού Εστιατορίου, Εκπαιδευτικών Αμφιθεάτρων και Χώρων Πολιτισμού με ΣΔΙΤ», σύμφωνα με την σχετική Πρόσκληση, ότι:

το ..... (περιγραφή του εγγράφου που απαιτείται Βάσει της σχετικής παραγράφου της Πρόσκλησης) δεν μπορεί να εκδοθεί την ....., χώρα της σύστασης, και/ή στη....., χώρα τρέχουσας εγκατάστασης της εταιρείας μας, για τους ακόλουθους λόγους.....(αναφορά των λόγων που δεν είναι δυνατή η έκδοση).

Κατόπιν αυτού, βεβαιώνουμε και δηλώνουμε υπεύθυνα τα ακόλουθα:..... [Η εταιρεία θα πρέπει να επιβεβαιώσει στην παρούσα Δήλωση τα γεγονότα που θα είχαν πιστοποιηθεί αν το πιστοποιητικό υπήρχε, όπως απαιτείται από την Πρόσκληση].

(Τόπος) (Ημερομηνία)

(Υπογραφή-ές)

## ΠΑΡΑΡΤΗΜΑ 7

Σημειώσεις:

Υπόδειγμα Α**ΕΜΠΕΙΡΙΑ ΥΠΟΨΗΦΙΟΥ ΣΤΗΝ ΑΝΑΛΗΨΗ / ΥΛΟΠΟΙΗΣΗ ΣΥΜΒΑΣΕΩΝ ΠΑΡΑΧΩΡΗΣΗΣ ΕΡΓΩΝ Ή ΣΥΜΒΑΣΕΩΝ ΣΔΙΤ**

(σύμφωνα με τα οριζόμενα στην παρ. 9.6.2 περ. (α) της Πρόσκλησης)

| ΕΠΩΝΥΜΙΑ<br>ΜΕΛΟΥΣ<br>ΥΠΟΨΗΦΙΟΥ | ΤΙΤΛΟΣ ΕΡΓΟΥ<br>ΚΑΙ<br>ΠΕΡΙΓΡΑΦΗ<br>ΑΝΤΙΚΕΙΜΕΝΟΥ | ΑΝΑΔΟΧΟΣ ΤΟΥ ΕΡΓΟΥ<br>(ΠΑΡΑΧΩΡΗΣΙΟΥΧΟΣ/<br>ΙΦΣ) | ΠΟΣΟΣΤΟ  | ΕΡΓΟΔΟΤΗΣ | ΕΠΕΝΔΥΟΜΕΝΑ<br>ΚΕΦΑΛΑΙΑ<br>(1) (2) | ΑΝΑΛΟΓΙΑ   | ΗΜΕΡΟΜΗΝΙΑ<br>ΕΝΑΡΞΗΣ &<br>ΛΗΞΗΣ<br>ΣΥΜΒΑΣΕΩΣ | ΣΥΝΟΛΟ<br>ΣΤΗΛΗΣ |
|---------------------------------|--|---|--|-----------|------------------------------------|--|---|------------------|
|                                 |  |   | ΣΥΜΜΕΤΟΧΗΣ<br>ΜΕΛΟΥΣ<br>ΥΠΟΨΗΦΙΟΥ ΣΤΟΝ<br>ΑΝΑΔΟΧΟ ΤΟΥ<br>ΕΡΓΟΥ |           |                                    | ΕΠΕΝΔΥΟΜΕΝΩΝ<br>ΚΕΦΑΛΑΙΩΝ ΜΕ<br>ΒΑΣΗ ΤΟ<br>ΠΟΣΟΣΤΟ<br>ΣΥΜΜΕΤΟΧΗΣ |   |                  |
|                                 |  |   |  |           |                                    |  |   |                  |
|                                 |  |   |  |           |                                    |  |   |                  |

(1) Το ύψος των Επενδύομένων Κεφαλαίων εκάστης επικαλούμενης σύμβασης θα πρέπει να ανέρχεται, τουλάχιστον, σε ..... εκατομμύρια Ευρώ (.....€).

(2) Τα ποσά παρουσιάζονται σε Ευρώ. Σε περίπτωση που μια επικαλούμενη σύμβαση έχει συναφθεί σε άλλο νόμισμα εκτός από το Ευρώ, ο Υποψήφιος θα πρέπει να μετατρέπει τα ποσά σε ευρώ, δηλώνοντας τη συναλλαγματική ισοτιμία που χρησιμοποιήθηκε για τη μετατροπή.

Με ατομική μου ευθύνη και γνωρίζοντας τις κυρώσεις που προβλέπονται από τις διατάξεις της παρ. 6 του άρθ. 22 του ν.1599/1986, δηλώνω υπεύθυνα ότι τα αναφερόμενα στοιχεία στον παραπάνω πίνακα είναι ακριβή και αληθή. Το παρόν Παράρτημα αποτελεί υπεύθυνη δήλωση, με τις συνέπειες του ν. 1599/1986, προς απόδειξη των αναφερομένων σε αυτό.

\_\_\_\_\_ (τόπος), \_\_\_\_ (ημερομηνία)

[Υπογραφή (-ες)]

**Υπόδειγμα Β****ΠΙΝΑΚΑΣ ΑΠΟΔΕΙΞΗΣ ΕΜΠΕΙΡΙΑΣ ΚΑΤΑΣΚΕΥΑΣΤΗ**

(σύμφωνα με τα ειδικότερα οριζόμενα στην παρ. 9.6.3 περ. (α) της Πρόσκλησης)

Επωνυμία οικονομικού φορέα που δηλώνεται ως Κατασκευαστής ή Μέλος αυτού:

| Τίτλος έργου | Είδος του έργου | Συμβατική αξία έργου (€) | Ποσοστό συμμετοχής του Κατασκευαστή ή του μέλους αυτού στο επικαλούμενο έργο | Σταθμισμένη συμβατική αξία έργου κατά το ποσοστό συμμετοχής του Κατασκευαστή στο επικαλούμενο έργο (€) | Εργοδότης & στοιχεία επικοινωνίας | Τόπος & Χρόνος Εκτέλεσης |
|--------------|-----------------|--------------------------|--|--|-----------------------------------|--------------------------|
| (1)          | (2)             | (3)                      | (4)  | (5)  | (6)                               | (7)                      |
|              |                 |                          |  |  |                                   |                          |
|              |                 |                          |  |  |                                   |                          |
|              |                 |                          |  |  |                                   |                          |

Με ατομική μου ευθύνη και γνωρίζοντας τις κυρώσεις που προβλέπονται από τις διατάξεις της παρ. 6 του άρθ. 22 του ν.1599/1986, δηλώνω υπεύθυνα ότι τα αναφερόμενα στοιχεία στον παραπάνω πίνακα είναι ακριβή και αληθή. Το παρόν Παράρτημα αποτελεί υπεύθυνη δήλωση, με τις συνέπειες του ν. 1599/1986, προς απόδειξη των αναφερομένων σε αυτό.

\_\_\_\_\_ (τόπος),, \_\_\_\_\_ (ημερομηνία)

{Υπογραφή (-ές)}

**Υπόδειγμα Γ****ΠΙΝΑΚΑΣ ΜΕΛΕΤΩΝ**

(σύμφωνα με τα οριζόμενα στην παρ. 9.6.4 περ. (α) της Πρόσκλησης)

Επωνυμία οικονομικού φορέα που δηλώνεται ως Μελετητής ή Μέλος αυτού:

| Τίτλος μελέτης | Κατηγορία και στάδιο μελέτης | Μονάδα μέτρησης φυσικού αντικειμένου | Ποσοστό συμμετοχής του Μελετητή στην επικαλούμενη μελέτη | Εργοδότης & στοιχεία επικοινωνίας | Τόπος & χρόνος εκπόνησης |
|----------------|------------------------------|--------------------------------------|--|-----------------------------------|--------------------------|
| (1)            | (2)                          | (3)                                  | (4)  | (5)                               | (6)                      |
|                |                              |                                      |  |                                   |                          |
|                |                              |                                      |  |                                   |                          |

|  |  |  |  |  |  |
|--|--|--|--|--|--|
|  |  |  |  |  |  |
|--|--|--|--|--|--|

Με ατομική μου ευθύνη και γνωρίζοντας τις κυρώσεις που προβλέπονται από τις διατάξεις της παρ. 6 του άρθ. 22 του ν.1599/1986, δηλώνω υπεύθυνα ότι τα αναφερόμενα στοιχεία στον παραπάνω πίνακα είναι ακριβή και αληθή. Το παρόν Παράρτημα αποτελεί υπεύθυνη δήλωση, με τις συνέπειες του ν. 1599/1986, προς απόδειξη των αναφερομένων σε αυτό.

\_\_\_\_\_ (τόπος), \_\_\_\_\_(ημερομηνία)

[Υπογραφή (-ές)]

## Υπόδειγμα Δ

## ΠΙΝΑΚΑΣ ΕΜΠΕΙΡΙΑΣ ΔΙΑΧΕΙΡΙΣΤΗ

(σύμφωνα με τα οριζόμενα στην παρ. 9.6.5 περ. (α) της Πρόσκλησης)

|  |  |
|--|--|
| Επωνυμία του Διαχειριστή ή του μέλους του Διαχειριστή              |  |
| Ποσοστό συμμετοχής στον Διαχειριστή                                |  |
| Ονομασία επικαλούμενου έργου                                       |  |
| Τοποθεσία του επικαλούμενου έργου                                  |  |
| Επωνυμία οικονομικού φορέα που είχε αναλάβει το έργο               |  |
| Ποσοστό συμμετοχής στον οικονομικό φορέα που είχε αναλάβει το έργο |  |
| Συνοπτική περιγραφή του έργου                                      |  |
| Χρονική περίοδος συμμετοχής  |  |
| Φύση των εργασιών που είχαν αναληφθεί                              |  |
| Βεβαιώσεις από τις οποίες προκύπτει η επικαλούμενη ικανότητα       |  |

Με ατομική μου ευθύνη και γνωρίζοντας τις κυρώσεις που προβλέπονται από τις διατάξεις της παρ. 6 του άρθ. 22 του ν.1599/1986, δηλώνω υπεύθυνα ότι τα αναφερόμενα στοιχεία στον παραπάνω πίνακα είναι ακριβή και αληθή. Το παρόν Παράρτημα αποτελεί υπεύθυνη δήλωση, με τις συνέπειες του ν. 1599/1986, προς απόδειξη των αναφερομένων σε αυτό.

\_\_\_\_\_ (τόπος), \_\_\_\_\_ (ημερομηνία)

[Υπογραφή (-ές)]

## ΠΑΡΑΡΤΗΜΑ 8

**ΕΠΕΞΕΡΓΑΣΙΑ ΔΕΔΟΜΕΝΩΝ ΠΡΟΣΩΠΙΚΟΥ ΧΑΡΑΚΤΗΡΑ**  
(σύμφωνα με τα οριζόμενα στην παρ. 9.3.7 της Πρόσκλησης)

Η Αναθέτουσα Αρχή ενημερώνει, υπό την ιδιότητά της ως υπευθύνου επεξεργασίας, ότι το ίδιο ή και τρίτοι, κατ' εντολή και για λογαριασμό του, θα επεξεργάζονται τα ακόλουθα δεδομένα ως εξής:

- i. Αντικείμενο επεξεργασίας είναι τα δεδομένα προσωπικού χαρακτήρα που περιέχονται στην Αναθέτουσα Αρχή, στο πλαίσιο του παρόντος Διαγωνισμού, από το φυσικό πρόσωπο το οποίο συμμετέχει στον Διαγωνισμό το ίδιο ή ως νόμιμος εκπρόσωπος άλλων προσώπων.
- ii. Σκοπός της επεξεργασίας είναι η αξιολόγηση του Φακέλου Εκδήλωσης Ενδιαφέροντος, του Φακέλου Συμμετοχής σε Διάλογο και των Δεσμευτικών Προσφορών, η διεξαγωγή του Διαλόγου, η ανάθεση και η εκτέλεση της Σύμβασης Σύμπραξης, η προάσπιση των δικαιωμάτων της Αναθέτουσας Αρχής, η εκπλήρωση των εκ του νόμου υποχρεώσεων της Αναθέτουσας Αρχής και η εν γένει ασφάλεια και προστασία των συναλλαγών. Τα δεδομένα ταυτοπροσωπίας και επικοινωνίας θα χρησιμοποιηθούν από την Αναθέτουσα Αρχή για την επικοινωνία με τα συμμετέχοντα στον Διαγωνισμό πρόσωπα.
- iii. Αποδέκτες των ανωτέρω (υπό i) δεδομένων στους οποίους κοινοποιούνται είναι:
  - (α) Φορείς στους οποίους η Αναθέτουσα Αρχή αναθέτει την εκτέλεση συγκεκριμένων ενεργειών για λογαριασμό της, δηλαδή οι Σύμβουλοι, τα υπηρεσιακά στελέχη και λοιποί εν γένει προστηθέντες της, υπό τον όρο της τήρησης σε κάθε περίπτωση του απορρήτου.
  - (β) Το Δημόσιο, άλλοι δημόσιοι φορείς ή δικαστικές αρχές ή άλλες αρχές ή δικαιοδοτικά όργανα, στο πλαίσιο των αρμοδιοτήτων τους.
  - (γ) Έτεροι συμμετέχοντες στο Διαγωνισμό, στο πλαίσιο της αρχής της διαφάνειας και του δικαιώματος δικαστικής προστασίας των συμμετεχόντων στο Διαγωνισμό, σύμφωνα με το νόμο.
- iv. Τα δεδομένα της ανωτέρω υπό i παραγράφου θα τηρούνται για χρονικό διάστημα είκοσι (20) ετών από την λήξη της προθεσμίας υποβολής του Φακέλου Εκδήλωσης Ενδιαφέροντος ή, αναφορικά με τον Προσωρινό Ανάδοχο και τον ΙΦΣ, για χρονικό διάστημα είκοσι (20) ετών από τη λήξη ή λύση της Σύμβασης Σύμπραξης. Μετά τη λήξη των ανωτέρω περιόδων, τα προσωπικά δεδομένα θα καταστρέφονται.
- v. Το φυσικό πρόσωπο που συμμετέχει στον Διαγωνισμό το ίδιο ή ως νόμιμος εκπρόσωπος άλλων προσώπων, μπορεί να ασκεί κάθε νόμιμο δικαίωμά του σχετικά με τα δεδομένα προσωπικού χαρακτήρα που το αφορούν, απευθυνόμενο στην Αναθέτουσα Αρχή στα στοιχεία επικοινωνίας που αναφέρονται στην Πρόσκληση.
- vi. Η Αναθέτουσα Αρχή έχει υποχρέωση να λαμβάνει κάθε εύλογο μέτρο για τη

διασφάλιση του απόρρητου και της ασφάλειας της επεξεργασίας των δεδομένων και της προστασίας τους από τυχαία ή αθέμιτη καταστροφή, τυχαία απώλεια, αλλοίωση, απαγορευμένη διάδοση ή πρόσβαση από οποιονδήποτε και κάθε άλλης μορφή αθέμιτη επεξεργασία.

vii. Αφού ενημερώθηκα για τα ανωτέρω, παρέχω την ανεπιφύλακτη συγκατάθεσή μου για την επεξεργασία των ανωτέρω δεδομένων μου προσωπικού χαρακτήρα για όλους τους σκοπούς που αναφέρονται στην υπό ii παράγραφο του παρόντος.

Η ανωτέρω συγκατάθεσή μου ισχύει για κάθε εφεξής σχέση μου με την Αναθέτουσα Αρχή.

*(Τόπος) (Ημερομηνία)*

*(Υπογραφή-ές)*

**ΠΑΡΑΡΤΗΜΑ 9**

## Οδηγίες για το ΕΕΕΣ

Οι Υποψήφιοι συμπληρώνουν το σχετικό πρότυπο ΕΕΕΣ το οποίο έχει αναρτηθεί σε ξεχωριστά αρχεία, τύπου XML και PDF, στη διαδικτυακή πύλη [www.promitheus.gov.gr](http://www.promitheus.gov.gr) του ΕΣΗΔΗΣ-ΔΗΜΟΣΙΑ ΕΡΓΑ και αποτελεί αναπόσπαστο τμήμα της παρούσας Πρόσκλησης.

Για τη σύνταξη ή/και συμπλήρωση του απαιτούμενου ΕΕΕΣ, οι οικονομικοί φορείς θα επεξεργαστούν το αναρτημένο από την Αναθέτουσα Αρχή, επικουρικό αρχείο XML, μέσω της πλατφόρμας Promitheus ESPDint (<https://espdint.eprocurement.gov.gr/>), και θα παράξουν την απάντηση τους σε μορφή αρχείου PDF.

Το εν λόγω πρότυπο υποβάλλεται από τους Υποψηφίους με τον Φάκελο Εκδήλωσης Ενδιαφέροντός τους συμπληρωμένο, όπως αυτό έχει διαμορφωθεί από την Αναθέτουσα Αρχή στην παρούσα Πρόσκληση, σε μορφή pdf, και ψηφιακά υπογεγραμμένο κατά τα οριζόμενα στα άρθρα 79 και 79Α του ν.4412/16 και την Πρόσκληση.