



Αρ.Πρωτ.Κτημ.: 20630 ΕΞΕ 2026

Ημ/νία: 20/02/2026

ΕΛΛΗΝΙΚΗ ΔΗΜΟΚΡΑΤΙΑ
ΥΠΟΥΡΓΕΙΟ ΕΘΝΙΚΗΣ
ΟΙΚΟΝΟΜΙΑΣ ΚΑΙ ΟΙΚΟΝΟΜΙΚΩΝ
 ΓΕΝΙΚΗ ΓΡΑΜΜ. ΔΗΜΟΣΙΑΣ ΠΕΡΙΟΥΣΙΑΣ
 ΓΕΝΙΚΗ Δ/ΝΣΗ ΔΗΜΟΣΙΑΣ ΠΕΡΙΟΥΣΙΑΣ
 ΚΑΙ ΚΟΙΝΩΦΕΛΩΝ ΠΕΡΙΟΥΣΙΩΝ
ΚΤΗΜΑΤΙΚΗ ΥΠΗΡΕΣΙΑ ΣΑΜΟΥ
 Ταχ. Δ/ση : Μαλαγάρι Βαθέος Σάμου
 Ηλεκτρ. Ταχ.: ky-samou@gspp.gr
 Τηλέφωνο : 2273023905

ΔΙΑΚΗΡΥΞΗ ΔΗΜΟΠΡΑΣΙΑΣ
ΤΟΥ ΠΡΟΪΣΤΑΜΕΝΟΥ
ΤΗΣ ΚΤΗΜΑΤΙΚΗΣ ΥΠΗΡΕΣΙΑΣ ΣΑΜΟΥ
ΓΙΑ ΠΡΟΣΚΛΗΣΗ ΕΚΔΗΛΩΣΗΣ ΕΝΔΙΑΦΕΡΟΝΤΟΣ

ΜΕ ΘΕΜΑ ΤΗΝ ΠΑΡΑΧΩΡΗΣΗ ΤΟΥ ΔΙΚΑΙΩΜΑΤΟΣ ΑΠΛΗΣ ΧΡΗΣΗΣ ΑΙΓΙΑΛΟΥ & ΚΟΙΝΟΧΡΗΣΤΗΣ ΠΑΡΑΛΙΑΣ ΜΕΣΩ ΗΛΕΚΤΡΟΝΙΚΗΣ ΠΛΕΙΟΔΟΤΙΚΗΣ ΔΗΜΟΠΡΑΣΙΑΣ ΣΕ ΘΕΣΕΙΣ ΤΟΥ ΝΟΜΟΥ ΣΑΜΟΥ

Έχοντας υπόψη:

1. Τις διατάξεις του άρθρου 10 του ν. 5092/2024 (Α' 33) «Όροι αξιοποίησης της δημόσιας περιουσίας στις παραθαλάσσιες περιοχές και άλλες διατάξεις», όπως ισχύει.
2. Τις διατάξεις της υπ' αριθμ. 57878 ΕΞ 2024/22-04-2024 (ΦΕΚ 2419/23-04-2024/Β') κοινής απόφασης των Υπουργών Εθνικής Οικονομίας και Οικονομικών & Περιβάλλοντος και Ενέργειας,
3. Τις διατάξεις της υπ' αριθμ. 58972 ΕΞ 2024/23-04-2024 (ΦΕΚ 2425/23-04-2024/Β') απόφασης των Υπουργών Εθνικής Οικονομίας και Οικονομικών & Ψηφιακής Διακυβέρνησης, όπως ισχύει.
4. Την υπ' αριθμ.6656 ΕΞ 2026/15-01-2026 απόφαση του αρμοδίου οργάνου του Υπουργείου Εθνικής Οικονομίας και Οικονομικών του άρθρου 9 παρ. 1 του Ν. 5092/2024, σύμφωνα με την οποία ορίζονται τα τμήματα αιγιαλού και παραλίας που επιτρέπεται να παραχωρηθούν για απλή χρήση κατόπιν πλειοδοτικής δημοπρασίας.
5. Τις διατάξεις του π.δ. Π.Δ. 142/2017 "Οργανισμός του Υπουργείου Οικονομικών" (181 Α').
6. Την υπ'αριθμ. 24495/21-01-2026 έγκριση της Ειδικής Περιφερειακής Υπηρεσίας του Υπουργείου Πολιτισμού – Εφορεία Αρχαιοτήτων Σάμου και Ικαρίας για απλή χρήση (κυρίως ομπρέλες, ξαπλώστρες, θαλάσσια μέσα αναψυχής και καντίνες) των δημοπρατούμενων χώρων αιγιαλού στην Ανατολική Σάμο για τα έτη 2026-2028.
7. Τις υπ'αριθμ. 557620/04-12-2025 και 583741/18-12-2025 εγκρίσεις της Ειδικής Περιφερειακής Υπηρεσίας του Υπουργείου Πολιτισμού – Εφορεία Αρχαιοτήτων Σάμου και Ικαρίας για απλή χρήση (ομπρέλες και καντίνες καθώς και θαλασσίων μέσων αναψυχής)

των δημοπρατούμενων χώρων αιγιαλού στη Δυτική Σάμο για τα έτη 2026-2028.

8. Την υπ'αριθμ. 20945/22-01-2025 εγκρίσεις της Ειδικής Περιφερειακής Υπηρεσίας του Υπουργείου Πολιτισμού – Εφορεία Αρχαιοτήτων Σάμου και Ικαρίας για απλή χρήση δημοπρατούμενων χώρων αιγιαλού στη νήσο Ικαρία για τα έτη 2026-2028.
9. Την υπ'αριθμ.139/18-12-2025 απόφαση του Δημοτικού Συμβουλίου του Δήμου Ανατολικής Σάμου.
10. Την υπ'αριθμ.142/29-12-2025 απόφαση του Δημοτικού Συμβουλίου του Δήμου Δυτικής Σάμου.
11. Την υπ'αριθμ.68/10-12-2025 απόφαση του Δημοτικού Συμβουλίου του Δήμου Ικαρίας.

Διακηρύσσει ότι :

Την **17η** του μηνός **Μαρτίου** του έτους **2025**, ημέρα **Τρίτη** και ώρα έναρξης:

- α) **09:00 π.μ.**, για τις θέσεις ΣΑΜΟ01- ΣΑΜΟ10- ΣΑΜΟ11- ΣΑΜΟ05- ΣΑΜΟ020- ΣΑΜΟ07- ΣΑΜΟ25- ΣΑΜΟ08- ΣΑΜΟ31
- β) **10:30 π.μ.** για τις θέσεις ΣΑΜΟ12- ΣΑΜΟ14- ΣΑΜΟ03- ΣΑΜΟ04- ΣΑΜΟ21- ΣΑΜΟ23- ΣΑΜΟ26- ΣΑΜΟ32
- γ) **12:00 μ.μ.** για τις θέσεις ΣΑΜΟ02- ΣΑΜΟ16- ΣΑΜΟ19- ΣΑΜΟ22- ΣΑΜΟ28- ΣΑΜΟ30- ΣΑΜΟ33
- δ) **13:30 μ.μ.** για τις σε θέσεις ΣΑΜΟ09- ΣΑΜΟ15- ΣΑΜΟ24- ΣΑΜΟ27- ΣΑΜΟ29

θα διεξαχθεί δημόσιος ηλεκτρονικός πλειοδοτικός διαγωνισμός για την παραχώρηση του δικαιώματος απλής χρήσης αιγιαλού και κοινόχρηστης παραλίας των **Π.Ε. Σάμου και Π.Ε. Ικαρίας του Νομού Σάμου**, όπως αυτές αναλυτικά περιγράφονται παρακάτω, ανά Δήμο:

Α.ΥΠΟ ΔΗΜΟΠΡΑΤΗΣΗ ΘΕΣΕΙΣ ΗΛΕΚΤΡΟΝΙΚΗΣ ΠΛΕΙΟΔΟΤΙΚΗΣ ΔΗΜΟΠΡΑΣΙΑΣ

Α1. Υπό δημοπράτηση θέσεις (επιφάνεια – σκοπός - τιμή εκκίνησης)

Δήμος Ανατολικής Σάμου/ΠΕ Σάμου

Κωδικός Θέσης ΣΑΜΟ01

ΘΕΣΗ: Μουρτιά Βαθέος , συνολικού εμβαδού E= 344,36 τ.μ. με σκοπό την τοποθέτηση καντίνας εμβαδού 15,00 τ.μ. και ομπρελών - ξαπλωστών εμβαδού 329,36 τ.μ. με τιμή εκκίνησης 4.447,08 € για τρία (3) έτη

ΔΙΑΡΚΕΙΑ ΠΑΡΑΧΩΡΗΣΗΣ: 3 έτη

- **ΚΑΝΤΙΝΑ**

| ΣΥΝΤΕΤΑΓΜΕΝΕΣ | |
|---------------|-------------|
| Χ | Υ |
| 766627.760 | 4183411.120 |
| 766632.520 | 4183409.600 |
| 766633.440 | 4183412.450 |
| 766628.680 | 4183413.980 |

- **ΟΜΠΡΕΛΕΣ – ΞΑΠΛΩΣΤΡΕΣ:**

| ΣΥΝΤΕΤΑΓΜΕΝΕΣ | |
|---------------|-------------|
| Χ | Υ |
| 766645.750 | 4183430.570 |
| 766638.210 | 4183433.480 |
| 766622.730 | 4183396.170 |
| 766630.270 | 4183393.000 |

Κωδικός Θέσης ΣΑΜΟ02

ΘΕΣΗ: Μυκάλη Παλαιοκάστρου, συνολικού εμβαδού Ε=61 τ.μ., με σκοπό την τοποθέτηση ομπρελών - ξαπλωστών με τιμή εκκίνησης 1.647,00€ για τρία (3) έτη

ΔΙΑΡΚΕΙΑ ΠΑΡΑΧΩΡΗΣΗΣ: 3 έτη

- **ΟΜΠΡΕΛΕΣ – ΞΑΠΛΩΣΤΡΕΣ:**

| ΣΥΝΤΕΤΑΓΜΕΝΕΣ | |
|---------------|-------------|
| Χ | Υ |
| 764206.460 | 4177277.630 |
| 764206.720 | 4177279.610 |
| 764176.490 | 4177283.660 |
| 764176.220 | 4177281.670 |

Κωδικός Θέσης ΣΑΜΟ03

ΘΕΣΗ: Ποτοκάκι Χώρας, συνολικού εμβαδού Ε= 445,15 τ.μ. με σκοπό την τοποθέτηση καντίνας εμβαδού 15,00 τ.μ. και ομπρελών - ξαπλωστρών εμβαδού 430,15 τ.μ. με τιμή εκκίνησης 11.906,38 € για τρία (3) έτη

ΔΙΑΡΚΕΙΑ ΠΑΡΑΧΩΡΗΣΗΣ: 3 έτη

• **ΚΑΝΤΙΝΑ:**

| ΣΥΝΤΕΤΑΓΜΕΝΕΣ | |
|---------------|-------------|
| Χ | Υ |
| 757523.540 | 4174828.640 |
| 757524.680 | 4174825.870 |
| 757529.300 | 4174827.770 |
| 757528.160 | 4174830.540 |

• **ΟΜΠΡΕΛΕΣ – ΞΑΠΛΩΣΤΡΕΣ:**

| ΣΥΝΤΕΤΑΓΜΕΝΕΣ | |
|---------------|-------------|
| Χ | Υ |
| 757508.050 | 4174809.130 |
| 757503.300 | 4174819.060 |
| 757521.340 | 4174827.690 |
| 757523.930 | 4174822.280 |
| 757532.950 | 4174826.600 |
| 757531.660 | 4174829.310 |
| 757549.690 | 4174837.950 |
| 757553.150 | 4174830.730 |

Κωδικός Θέσης ΣΑΜΟ04

ΘΕΣΗ: «Κατσούνια» Ηραίου, συνολικού εμβαδού Ε=321,24τ.μ., με σκοπό την τοποθέτηση ομπρελών - ξαπλωστρών με τιμή εκκίνησης 4.698,14€ για τρία (3) έτη

ΔΙΑΡΚΕΙΑ ΠΑΡΑΧΩΡΗΣΗΣ: 3 έτη

- ΟΜΠΡΕΛΕΣ – ΞΑΠΛΩΣΤΡΕΣ:**

| ΣΥΝΤΕΤΑΓΜΕΝΕΣ | |
|---------------|-------------|
| Χ | Υ |
| 754092.540 | 4171168.150 |
| 754088.310 | 4171169.740 |
| 754097.830 | 4171192.490 |
| 754104.840 | 4171201.620 |
| 754112.250 | 4171199.640 |
| 754099.680 | 4171182.310 |
| 754081.820 | 4171106.900 |
| 754080.770 | 4171113.510 |
| 754081.160 | 4171120.530 |
| 754082.090 | 4171126.480 |
| 754082.480 | 4171131.370 |
| 754079.180 | 4171131.770 |
| 754077.460 | 4171120.000 |
| 754076.930 | 4171105.840 |

Κωδικός Θέσης ΣΑΜΟ05

ΘΕΣΗ: Ηραϊόν έμπροσθεν ιδιοκτησίας Χουσά Νικολάου, συνολικού εμβαδού Ε=90,49 τ.μ., με σκοπό την τοποθέτηση ομπρελών - ξαπλωστών με τιμή εκκίνησης 1.323,42€ για τρία (3) έτη

ΔΙΑΡΚΕΙΑ ΠΑΡΑΧΩΡΗΣΗΣ: 3 έτη

- ΟΜΠΡΕΛΕΣ – ΞΑΠΛΩΣΤΡΕΣ:**

| ΣΥΝΤΕΤΑΓΜΕΝΕΣ | |
|---------------|-------------|
| Χ | Υ |
| 754076.820 | 4172009.950 |
| 754067.420 | 4172007.360 |
| 754066.840 | 4172016.540 |
| 754066.770 | 4172020.780 |
| 754072.080 | 4172021.420 |
| 754074.220 | 4172013.580 |

Κωδικός Θέσης ΣΑΜΟ09

ΘΕΣΗ: Μουρτιά Βαθέος, συνολικού εμβαδού Ε=45,53,00τ.μ., με σκοπό παραχώρησης την τοποθέτηση θαλασσιών μέσων αναψυχής με τιμή εκκίνησης 1.690,30€ για 3 έτη

ΔΙΑΡΚΕΙΑ ΠΑΡΑΧΩΡΗΣΗΣ: 3 έτη

- ΘΑΛΑΣΣΙΑ ΜΕΣΑ ΑΝΑΨΥΧΗΣ:**

| ΣΥΝΤΕΤΑΓΜΕΝΕΣ | |
|---------------|-------------|
| Χ | Υ |
| 766625.500 | 4183364.360 |
| 766620.590 | 4183364.860 |
| 766620.860 | 4183356.000 |
| 766626.420 | 4183355.740 |

Κωδικός Θέσης ΣΑΜΟ10

ΘΕΣΗ: Μεγάλη Λάκα Βαθέος, συνολικού εμβαδού Ε=119,87 τ.μ., με σκοπό την τοποθέτηση ομπρελών - ξαπλωστών με τιμή εκκίνησης 1.483,39€ για τρία (3) έτη

ΔΙΑΡΚΕΙΑ ΠΑΡΑΧΩΡΗΣΗΣ: 3 έτη

- ΟΜΠΡΕΛΕΣ – ΞΑΠΛΩΣΤΡΕΣ:**

| ΣΥΝΤΕΤΑΓΜΕΝΕΣ | |
|---------------|-------------|
| Χ | Υ |
| 766283.650 | 4182335.190 |
| 766288.030 | 4182275.350 |
| 766290.020 | 4182275.530 |
| 766285.640 | 4182335.370 |

Κωδικός Θέσης ΣΑΜΟ11

ΘΕΣΗ: Τσάμπου Βουρλιωτών, συνολικού εμβαδού Ε=209,77 τ.μ., με σκοπό την τοποθέτηση ομπρελών - ξαπλωστών με τιμή εκκίνησης 2.359,91€ για τρία (3) έτη

ΔΙΑΡΚΕΙΑ ΠΑΡΑΧΩΡΗΣΗΣ: 3 έτη

- ΟΜΠΡΕΛΕΣ – ΞΑΠΛΩΣΤΡΕΣ:**

| ΣΥΝΤΕΤΑΓΜΕΝΕΣ | |
|---------------|-------------|
| Χ | Υ |
| 751104.040 | 4187426.280 |
| 751138.970 | 4187424.000 |
| 751138.580 | 4187418.020 |
| 751103.650 | 4187420.300 |

Κωδικός Θέσης ΣΑΜΟ12

ΘΕΣΗ: «Μικρά Λεμονάκια» /Λεμονάκια Κοκκαρίου, συνολικού εμβαδού Ε=200,43 τ.μ., με σκοπό την τοποθέτηση ομπρελών - ξαπλωστών με τιμή εκκίνησης 7.215,48€ για τρία (3) έτη

ΔΙΑΡΚΕΙΑ ΠΑΡΑΧΩΡΗΣΗΣ: 3 έτη

- **ΟΜΠΡΕΛΕΣ – ΞΑΠΛΩΣΤΡΕΣ:**

| ΣΥΝΤΕΤΑΓΜΕΝΕΣ | |
|---------------|-------------|
| Χ | Υ |
| 755017.640 | 4184794.950 |
| 755021.260 | 4184799.000 |
| 755030.320 | 4184791.720 |
| 755039.070 | 4184785.720 |
| 755050.530 | 4184780.620 |
| 755048.370 | 4184776.380 |
| 755036.990 | 4184779.480 |

Κωδικός Θέσης ΣΑΜΟ14

ΘΕΣΗ: Ποτοκάκι Πυθαγορείου, συνολικού εμβαδού Ε=50,84 τ.μ., με σκοπό την τοποθέτηση θαλασσιών μέσων αναψυχής με τιμή εκκίνησης 3.946,46€ για 3 έτη

ΔΙΑΡΚΕΙΑ ΠΑΡΑΧΩΡΗΣΗΣ: 3 έτη

- **ΘΑΛΑΣΣΙΑ ΜΕΣΑ ΑΝΑΨΥΧΗΣ:**

| ΣΥΝΤΕΤΑΓΜΕΝΕΣ | |
|---------------|-------------|
| Χ | Υ |
| 757788.870 | 4174927.500 |
| 757796.280 | 4174931.470 |
| 757799.320 | 4174925.780 |
| 757790.990 | 4174922.610 |

Κωδικός Θέσης ΣΑΜΟ15

ΘΕΣΗ: Ηράιον, συνολικού εμβαδού Ε=136,00 τ.μ., με σκοπό την τοποθέτηση ομπρελών και ξαπλωστρών με τιμή εκκίνησης 1.989,00€ για τρία (3) έτη

ΔΙΑΡΚΕΙΑ ΠΑΡΑΧΩΡΗΣΗΣ: 3 έτη

- **ΟΜΠΡΕΛΕΣ – ΞΑΠΛΩΣΤΡΕΣ:**

| ΣΥΝΤΕΤΑΓΜΕΝΕΣ | |
|---------------|-------------|
| Χ | Υ |
| 754220.950 | 4172277.740 |
| 754233.320 | 4172289.400 |
| 754238.810 | 4172283.580 |
| 754226.440 | 4172271.920 |

Κωδικός Θέσης ΣΑΜΟ16

ΘΕΣΗ: Ηράιον, συνολικού εμβαδού Ε= 86,00 τ.μ. με σκοπό την τοποθέτηση τραπεζιών-καθισμάτων εμβαδού 42,00 τ.μ. και ομπρελών - ξαπλωστρών εμβαδού 44,00 τ.μ. με τιμή εκκίνησης 1.872,00 € για τρία (3) έτη

ΔΙΑΡΚΕΙΑ ΠΑΡΑΧΩΡΗΣΗΣ: 3 έτη

- **ΤΡΑΠΕΖΙΑ – ΚΑΘΙΣΜΑΤΑ**

| ΣΥΝΤΕΤΑΓΜΕΝΕΣ | |
|---------------|-------------|
| Χ | Υ |
| 754093.470 | 4172098.550 |
| 754098.960 | 4172096.130 |
| 754096.140 | 4172089.720 |
| 754090.650 | 4172092.140 |

- **ΟΜΠΡΕΛΕΣ – ΞΑΠΛΩΣΤΡΕΣ:**

| ΣΥΝΤΕΤΑΓΜΕΝΕΣ | |
|---------------|-------------|
| Χ | Υ |
| 754097.850 | 4172080.970 |
| 754106.730 | 4172101.100 |
| 754104.900 | 4172101.910 |
| 754096.020 | 4172081.780 |

Α2. Υπό δημοπράτηση θέσεις (επιφάνεια – σκοπός - τιμή εκκίνησης)

Δήμος Δυτικής Σάμου /ΠΕ Σάμου

Κωδικός Θέσης ΣΑΜ007

ΘΕΣΗ: Κάμπος Μαραθοκάμπου πλησίον ιδιοκτησίας Καλαμοβράκα (Ανατολικά), συνολικού εμβαδού Ε=496,28 τ.μ., με σκοπό την τοποθέτηση ομπρελών - ξαπλωστών με τιμή εκκίνησης 7.816,41€ για 3 έτη

ΔΙΑΡΚΕΙΑ ΠΑΡΑΧΩΡΗΣΗΣ: 3 έτη

- **ΟΜΠΡΕΛΕΣ – ΞΑΠΛΩΣΤΡΕΣ:**

| ΣΥΝΤΕΤΑΓΜΕΝΕΣ | |
|---------------|-------------|
| Χ | Υ |
| 735748.610 | 4176521.190 |
| 735810.100 | 4176529.080 |
| 735811.120 | 4176521.140 |
| 735749.630 | 4176513.250 |

Κωδικός Θέσης ΣΑΜΟ19

ΘΕΣΗ: Ποτάμι Καρλοβασιού, συνολικού εμβαδού Ε=499,34 τ.μ., με σκοπό την τοποθέτηση ομπρελών - ξαπλωστών με τιμή εκκίνησης 11.235,15€ για 3 έτη. Επειδή πρόκειται για προστατευόμενο αιγιαλό και παραλία της παρ. 1 του άρθρου 4 Ν.5092/2024 (NATURA), περιορίζεται η ανάπτυξη των ομπρελών, ξαπλωστών και λοιπών κινητών στοιχείων. Η κάλυψη δεν μπορεί να υπερβαίνει ποσοστό τριάντα τοις εκατό (30%) του εμβαδού της παραχωρούμενης έκτασης.

ΔΙΑΡΚΕΙΑ ΠΑΡΑΧΩΡΗΣΗΣ: 3 έτη• **ΟΜΠΡΕΛΕΣ – ΞΑΠΛΩΣΤΡΕΣ:**

| ΣΥΝΤΕΤΑΓΜΕΝΕΣ | |
|---------------|-------------|
| Χ | Υ |
| 734336.080 | 4185487.440 |
| 734332.080 | 4185495.500 |
| 734381.790 | 4185520.170 |
| 734385.790 | 4185512.110 |

Κωδικός Θέσης ΣΑΜΟ20

ΘΕΣΗ: Όρμος Μαραθοκάμπου , συνολικού εμβαδού Ε= 315,26 τ.μ. με σκοπό την τοποθέτηση καντίνας εμβαδού 15,00 τ.μ. και ομπρελών - ξαπλωστών εμβαδού 300,26 τ.μ. με τιμή εκκίνησης 5.201,60 € για τρία (3) έτη

ΔΙΑΡΚΕΙΑ ΠΑΡΑΧΩΡΗΣΗΣ: 3 έτη• **ΚΑΝΤΙΝΑ**

| ΣΥΝΤΕΤΑΓΜΕΝΕΣ | |
|---------------|-------------|
| Χ | Υ |
| 738299.000 | 4176846.680 |
| 738298.920 | 4176849.190 |
| 738304.920 | 4176849.360 |
| 738305.000 | 4176846.870 |

- **ΟΜΠΡΕΛΕΣ – ΞΑΠΛΩΣΤΡΕΣ:**

| ΣΥΝΤΕΤΑΓΜΕΝΕΣ | |
|---------------|-------------|
| Χ | Υ |
| 738285.620 | 4176837.260 |
| 738285.330 | 4176846.270 |
| 738318.670 | 4176847.290 |
| 738318.940 | 4176838.300 |

Κωδικός Θέσης ΣΑΜΟ21

ΘΕΣΗ: Βελανιδιά Μαραθοκάμπου , συνολικού εμβαδού Ε= 165,10 τ.μ. με σκοπό την τοποθέτηση καντίνας εμβαδού 15,00 τ.μ. και ομπρελών - ξαπλωστών εμβαδού 150,10 τ.μ. με τιμή εκκίνησης 2.836,58 € για τρία (3) έτη

ΔΙΑΡΚΕΙΑ ΠΑΡΑΧΩΡΗΣΗΣ: 3 έτη

- **ΚΑΝΤΙΝΑ**

| ΣΥΝΤΕΤΑΓΜΕΝΕΣ | |
|---------------|-------------|
| Χ | Υ |
| 738461.790 | 4176856.240 |
| 738462.170 | 4176859.220 |
| 738467.130 | 4176858.580 |
| 738466.740 | 4176855.600 |

- **ΟΜΠΡΕΛΕΣ – ΞΑΠΛΩΣΤΡΕΣ:**

| ΣΥΝΤΕΤΑΓΜΕΝΕΣ | |
|---------------|-------------|
| Χ | Υ |
| 738447.260 | 4176853.040 |
| 738448.030 | 4176859.010 |
| 738456.460 | 4176857.930 |
| 738456.080 | 4176854.950 |
| 738471.950 | 4176852.900 |
| 738472.330 | 4176855.880 |
| 738480.760 | 4176854.810 |
| 738479.990 | 4176848.860 |

Κωδικός Θέσης ΣΑΜΟ22

ΘΕΣΗ: Παραλία «Τριπιντή» Κάμπος Μαραθοκάμπου, συνολικού εμβαδού Ε=170,10 τ.μ., με σκοπό την τοποθέτηση ομπρελών - ξαπλωστών με τιμή εκκίνησης 2.679,08 € για 3 έτη

ΔΙΑΡΚΕΙΑ ΠΑΡΑΧΩΡΗΣΗΣ: 3 έτη

- **ΟΜΠΡΕΛΕΣ – ΞΑΠΛΩΣΤΡΕΣ:**

| ΣΥΝΤΕΤΑΓΜΕΝΕΣ | |
|---------------|-------------|
| Χ | Υ |
| 737141.600 | 4176746.190 |
| 737141.700 | 4176749.190 |
| 737162.680 | 4176748.550 |
| 737162.590 | 4176745.560 |
| 737169.810 | 4176745.330 |
| 737169.590 | 4176742.330 |
| 737134.020 | 4176743.420 |
| 737134.110 | 4176746.420 |

Κωδικός Θέσης ΣΑΜΟ23

ΘΕΣΗ: Περιοχή «Διχαλόρεμα» Κάμπος Μαραθοκάμπου, συνολικού εμβαδού Ε=100,00 τ.μ., με σκοπό την τοποθέτηση ομπρελών - ξαπλωστών με τιμή εκκίνησης 1.575,00 € για 3 έτη

ΔΙΑΡΚΕΙΑ ΠΑΡΑΧΩΡΗΣΗΣ: 3 έτη• **ΟΜΠΡΕΛΕΣ – ΞΑΠΛΩΣΤΡΕΣ:**

| ΣΥΝΤΕΤΑΓΜΕΝΕΣ | |
|---------------|-------------|
| Χ | Υ |
| 736444.430 | 4176627.490 |
| 736466.060 | 4176628.480 |
| 736465.990 | 4176633.110 |
| 736444.430 | 4176632.120 |

Κωδικός Θέσης ΣΑΜΟ24

ΘΕΣΗ: Κάμπος Μαραθοκάμπου πλησίον ιδιοκτησίας Σταμούλη Άννα (Δυτικά), συνολικού εμβαδού Ε=384,00 τ.μ., με σκοπό την τοποθέτηση ομπρελών - ξαπλωστών με τιμή εκκίνησης 6.048,00 € για 3 έτη

ΔΙΑΡΚΕΙΑ ΠΑΡΑΧΩΡΗΣΗΣ: 3 έτη• **ΟΜΠΡΕΛΕΣ – ΞΑΠΛΩΣΤΡΕΣ:**

| ΣΥΝΤΕΤΑΓΜΕΝΕΣ | |
|---------------|-------------|
| Χ | Υ |
| 735676.180 | 4176517.130 |
| 735656.350 | 4176514.690 |
| 735658.040 | 4176500.960 |
| 735683.830 | 4176504.170 |
| 735681.600 | 4176522.030 |
| 735675.650 | 4176521.300 |

Κωδικός Θέσης ΣΑΜΟ25

ΘΕΣΗ: Ανατολικό τμήμα Ψιλή Άμμος Μαραθοκάμπου , συνολικού εμβαδού Ε=499,33 τ.μ., με σκοπό την τοποθέτηση ομπρελών - ξαπλωστών με τιμή εκκίνησης 7.864,45€ για 3 έτη.

Επειδή πρόκειται για προστατευόμενο αιγιαλό και παραλία της παρ. 1 του άρθρου 4 Ν.5092/2024 (NATURA), περιορίζεται η ανάπτυξη των ομπρελών, ξαπλωστών και λοιπών κινητών στοιχείων. Η κάλυψη δεν μπορεί να υπερβαίνει ποσοστό τριάντα τοις εκατό (30%) του εμβαδού της παραχωρούμενης έκτασης.

ΔΙΑΡΚΕΙΑ ΠΑΡΑΧΩΡΗΣΗΣ: 3 έτη

- **ΟΜΠΡΕΛΕΣ – ΞΑΠΛΩΣΤΡΕΣ:**

| ΣΥΝΤΕΤΑΓΜΕΝΕΣ | |
|---------------|-------------|
| Χ | Υ |
| 732966.830 | 4175883.480 |
| 733018.210 | 4175904.460 |
| 733021.610 | 4175896.130 |
| 732970.230 | 4175875.150 |

Κωδικός Θέσης ΣΑΜΟ26

ΘΕΣΗ: Δυτικό τμήμα Ψιλή Άμμος Μαραθοκάμπου , συνολικού εμβαδού Ε=499,55 τ.μ., με σκοπό την τοποθέτηση ομπρελών - ξαπλωστών με τιμή εκκίνησης 7.867,91€ για 3 έτη.

Επειδή πρόκειται για προστατευόμενο αιγιαλό και παραλία της παρ. 1 του άρθρου 4 Ν.5092/2024 (NATURA), περιορίζεται η ανάπτυξη των ομπρελών, ξαπλωστών και λοιπών κινητών στοιχείων. Η κάλυψη δεν μπορεί να υπερβαίνει ποσοστό τριάντα τοις εκατό (30%) του εμβαδού της παραχωρούμενης έκτασης.

ΔΙΑΡΚΕΙΑ ΠΑΡΑΧΩΡΗΣΗΣ: 3 έτη

- **ΟΜΠΡΕΛΕΣ – ΞΑΠΛΩΣΤΡΕΣ:**

| ΣΥΝΤΕΤΑΓΜΕΝΕΣ | |
|---------------|-------------|
| Χ | Υ |
| 732892.790 | 4175860.520 |
| 732944.340 | 4175881.100 |
| 732947.670 | 4175872.740 |
| 732896.130 | 4175852.160 |

Κωδικός Θέσης ΣΑΜΟ27

ΘΕΣΗ: Κλήμα Μαραθοκάμπου, συνολικού εμβαδού Ε=42,50 τ.μ., με σκοπό την τοποθέτηση ομπρελών - ξαπλωστών με τιμή εκκίνησης 621,56 € για 3 έτη

ΔΙΑΡΚΕΙΑ ΠΑΡΑΧΩΡΗΣΗΣ: 3 έτη

- **ΟΜΠΡΕΛΕΣ – ΞΑΠΛΩΣΤΡΕΣ:**

| ΣΥΝΤΕΤΑΓΜΕΝΕΣ | |
|---------------|-------------|
| Χ | Υ |
| 729205.770 | 4173541.050 |
| 729206.190 | 4173546.540 |
| 729211.680 | 4173546.110 |
| 729211.520 | 4173544.120 |
| 729215.010 | 4173543.850 |
| 729214.740 | 4173540.360 |

Κωδικός Θέσης ΣΑΜΟ28

ΘΕΣΗ: Κάμπος Μαραθοκάμπου, συνολικού εμβαδού Ε=50,30τ.μ., με σκοπό την τοποθέτηση θαλασσιών μέσων αναψυχής με τιμή εκκίνησης 2.376,68€ για 3 έτη

ΔΙΑΡΚΕΙΑ ΠΑΡΑΧΩΡΗΣΗΣ: 3 έτη

- **ΘΑΛΑΣΣΙΑ ΜΕΣΑ ΑΝΑΨΥΧΗΣ:**

| ΣΥΝΤΕΤΑΓΜΕΝΕΣ | |
|---------------|-------------|
| Χ | Υ |
| 735959.710 | 4176567.560 |
| 735957.690 | 4176578.610 |
| 735953.360 | 4176578.180 |
| 735955.280 | 4176566.800 |

Α3. Υπό δημοπράτηση θέσεις (επιφάνεια – σκοπός - τιμή εκκίνησης)

Δήμος Ικαρίας /ΠΕ Ικαρίας

Κωδικός Θέσης ΣΑΜ008

ΘΕΣΗ: Θέρμα Αγ. Κηρύκου, Δ.Ε. Αγ. Κηρύκου συνολικού εμβαδού Ε=120,00 τ.μ., με σκοπό την τοποθέτηση ομπρελών - ξαπλωστών με τιμή εκκίνησης 2.160,00€/έτος

ΔΙΑΡΚΕΙΑ ΠΑΡΑΧΩΡΗΣΗΣ: 1 έτος

- **ΟΜΠΡΕΛΕΣ – ΞΑΠΛΩΣΤΡΕΣ:**

| ΣΥΝΤΕΤΑΓΜΕΝΕΣ | |
|---------------|-------------|
| Χ | Υ |
| 703287.180 | 4166156.110 |
| 703276.380 | 4166161.350 |
| 703271.960 | 4166152.380 |
| 703282.760 | 4166147.140 |

Κωδικός Θέσης ΣΑΜ029

ΘΕΣΗ: Λιβάδι Ραχών , συνολικού εμβαδού Ε= 514,27 τ.μ. με σκοπό την τοποθέτηση καντίνας εμβαδού 15,00 τ.μ. και ομπρελών - ξαπλωστών εμβαδού 499,27 τ.μ. με τιμή εκκίνησης 10.717,72 € για τρία (3) έτη

ΔΙΑΡΚΕΙΑ ΠΑΡΑΧΩΡΗΣΗΣ: 3 έτη• **ΚΑΝΤΙΝΑ:**

| ΣΥΝΤΕΤΑΓΜΕΝΕΣ | |
|---------------|-------------|
| Χ | Υ |
| 684404.480 | 4166606.540 |
| 684409.480 | 4166606.540 |
| 684409.480 | 4166609.540 |
| 684404.480 | 4166609.540 |

• **ΟΜΠΡΕΛΕΣ – ΞΑΠΛΩΣΤΡΕΣ:**

| ΣΥΝΤΕΤΑΓΜΕΝΕΣ | |
|---------------|-------------|
| Χ | Υ |
| 684373.160 | 4166622.090 |
| 684374.610 | 4166632.990 |
| 684419.610 | 4166626.990 |
| 684418.190 | 4166616.090 |

Κωδικός Θέσης ΣΑΜΟ30

ΘΕΣΗ: Κυπαρίσσι Ευδήλου , συνολικού εμβαδού Ε= 15,00 τ.μ. με σκοπό την τοποθέτηση καντίνας εμβαδού με τιμή εκκίνησης 472,50 € για τρία (3) έτη

ΔΙΑΡΚΕΙΑ ΠΑΡΑΧΩΡΗΣΗΣ: 3 έτη

- **ΚΑΝΤΙΝΑ:**

| ΣΥΝΤΕΤΑΓΜΕΝΕΣ | |
|---------------|-------------|
| Χ | Υ |
| 693749.150 | 4166283.450 |
| 693749.150 | 4166280.450 |
| 693754.150 | 4166280.450 |
| 693754.150 | 4166283.450 |

Κωδικός Θέσης ΣΑΜΟ31

ΘΕΣΗ: «Άρης Ποταμός» Εύδηλος , συνολικού εμβαδού Ε= 215,81 τ.μ. με σκοπό την τοποθέτηση καντίνας εμβαδού 15,00 τ.μ. και ομπρελών - ξαπλωστρών εμβαδού 200,81 τ.μ. με τιμή εκκίνησης 3.894,92 € για τρία (3) έτη

ΔΙΑΡΚΕΙΑ ΠΑΡΑΧΩΡΗΣΗΣ: 3 έτη

- **ΚΑΝΤΙΝΑ:**

| ΣΥΝΤΕΤΑΓΜΕΝΕΣ | |
|---------------|-------------|
| Χ | Υ |
| 696211.149 | 4167591.318 |
| 696213.269 | 4167589.198 |
| 696216.799 | 4167592.728 |
| 696214.679 | 4167594.848 |

- **ΟΜΠΡΕΛΕΣ – ΞΑΠΛΩΣΤΡΕΣ:**

| ΣΥΝΤΕΤΑΓΜΕΝΕΣ | |
|---------------|-------------|
| Χ | Υ |
| 696214.590 | 4167609.510 |
| 696197.260 | 4167591.780 |
| 696203.340 | 4167586.360 |
| 696220.270 | 4167603.430 |

Κωδικός Θέσης ΣΑΜΟ32

ΘΕΣΗ: «Ανατολικό τμήμα» Μεσακτή συνολικού εμβαδού Ε=499,72 τ.μ., με σκοπό την τοποθέτηση ομπρελών - ξαπλωστρών με τιμή εκκίνησης 8.994,96€/έτος

ΔΙΑΡΚΕΙΑ ΠΑΡΑΧΩΡΗΣΗΣ: 1 έτος

- **ΟΜΠΡΕΛΕΣ – ΞΑΠΛΩΣΤΡΕΣ:**

| ΣΥΝΤΕΤΑΓΜΕΝΕΣ | |
|---------------|-------------|
| Χ | Υ |
| 685029.130 | 4166606.600 |
| 685032.450 | 4166595.950 |
| 685075.490 | 4166609.590 |
| 685072.170 | 4166620.070 |

Κωδικός Θέσης ΣΑΜΟ33

ΘΕΣΗ: «Δυτικό τμήμα» Μεσακτή, συνολικού εμβαδού Ε= 515,00 τ.μ. με σκοπό την τοποθέτηση καντίνας εμβαδού 15,00 τ.μ. και ομπρελών - ξαπλωστρών εμβαδού 500,00 τ.μ. με τιμή εκκίνησης 9.540,00 € για τρία (3) έτη

ΔΙΑΡΚΕΙΑ ΠΑΡΑΧΩΡΗΣΗΣ: 3 έτη

- **ΚΑΝΤΙΝΑ:**

| ΣΥΝΤΕΤΑΓΜΕΝΕΣ | |
|---------------|-------------|
| Χ | Υ |
| 684714.210 | 4166543.240 |
| 684714.210 | 4166540.240 |
| 684719.210 | 4166540.240 |
| 684719.210 | 4166543.240 |

- **ΟΜΠΡΕΛΕΣ – ΞΑΠΛΩΣΤΡΕΣ:**

| ΣΥΝΤΕΤΑΓΜΕΝΕΣ | |
|---------------|-------------|
| Χ | Υ |
| 684727.940 | 4166568.410 |
| 684726.220 | 4166557.550 |
| 684771.120 | 4166550.430 |
| 684772.840 | 4166561.300 |

B. ΗΛΕΚΤΡΟΝΙΚΗ ΔΗΜΟΠΡΑΣΙΑ - ΟΡΟΙ ΚΑΙ ΠΡΟΫΠΟΘΕΣΕΙΣ

B1. Δημοσίευση Διακήρυξης

1. Η διακήρυξη της δημοπρασίας δημοσιεύεται, επί ποινή ακυρότητας της διαδικασίας, στην πλατφόρμα του άρθρου 15 του ν. 5092/2024, στο πρόγραμμα «Διαύγεια» και στη διαδικτυακή πύλη του Υπουργείου Εθνικής Οικονομίας και Οικονομικών (www.minfin.gov.gr) με επιμέλεια του Προϊσταμένου της Κτηματικής Υπηρεσίας, είκοσι (20) τουλάχιστον ημέρες πριν από την ημερομηνία διενέργειας της δημοπρασίας. Η πλατφόρμα είναι διαθέσιμη μέσω της Ενιαίας Ψηφιακής Πύλης της Δημόσιας Διοίκησης (gov.gr-ΕΨΠ) στη διεύθυνση <https://eauctions.gov.gr> Η διακήρυξη δημοσιεύεται και στην ιστοσελίδα του οικείου δήμου.

2. Η διακήρυξη συνοδεύεται από αεροφωτογραφική απεικόνιση του προς παραχώρηση τμήματος του αιγιαλού και της παραλίας, κατάλογο των δικαιολογητικών που υποβάλλει ο ενδιαφερόμενος και οδηγίες για τη συμμετοχή στην δημοπρασία.

3. Ο ενδιαφερόμενος λαμβάνει γνώση των διακηρύξεων με δική του επιμέλεια και ευθύνη και για την παροχή διευκρινίσεων επ' αυτών, απευθύνεται στις κατά τόπους Κτηματικές Υπηρεσίες.
4. Στην ιστοσελίδα του Υπουργείου Εθνικής Οικονομίας και Οικονομικών δημοσιεύονται οδηγίες για τον τρόπο λειτουργίας του συστήματος ηλεκτρονικών δημοπρασιών.

B2. Δικαιολογητικά και προϋποθέσεις συμμετοχής στην Ηλεκτρονική Δημοπρασία

1. Η αίτηση συμμετοχής στην πλειοδοτική δημοπρασία υποβάλλεται ηλεκτρονικά, μέσω της πλατφόρμας του άρθρου 15 του ν. 5092/2024, εντός επτά (7) εργάσιμων ημερών από τη δημοσίευση της διακήρυξης στην πλατφόρμα και στο πρόγραμμα «Διαύγεια». Ο ενδιαφερόμενος συνδέεται στην πλατφόρμα κατόπιν αυθεντικοποίησης με τη χρήση των κωδικών - διαπιστευτηρίων της Γ.Γ.Π.Σ.Ψ.Δ. (taxisnet). Η αίτηση συνοδεύεται από τα εξής δικαιολογητικά:
 - α) υπεύθυνη δήλωση του άρθρου 8 του ν. 1599/1986 (Α' 75) που υπογράφεται από τον ενδιαφερόμενο και επισυνάπτεται στην αίτηση, σύμφωνα με το Παράρτημα Ι.
 - β) εγγυητική επιστολή συμμετοχής υπέρ του Ελληνικού Δημοσίου ποσού που αντιστοιχεί στο δέκα τοις εκατό (10%) της τιμής πρώτης προσφοράς, η οποία επισυνάπτεται στην αίτηση σε ψηφιακή μορφή. Το πρωτότυπο αυτής κατατίθεται στην αρμόδια Κτηματική Υπηρεσία, εντός της προθεσμίας υποβολής της αίτησης της παρούσας παραγράφου.
2. Η συμμετοχή των νομικών προσώπων γίνεται δια του νομίμου εκπροσώπου τους. Η συμμετοχή γίνεται με υποβολή υπεύθυνης δήλωσης του άρθρου 8 του ν. 1599/1986, η οποία συμπληρώνεται σύμφωνα με το Παράρτημα ΙΙ, και με προσκόμιση νομιμοποιητικού εγγράφου του νομίμου εκπροσώπου του νομικού προσώπου.
3. Ο ενδιαφερόμενος, σε περίπτωση που επιθυμεί να συμμετάσχει σε δημοπρασίες για περισσότερες από μια θέσεις, οφείλει να καταθέσει ισάριθμες ηλεκτρονικές αιτήσεις και αντίστοιχα δικαιολογητικά για κάθε μία από αυτές, σύμφωνα με την παρ. 1.
4. Ο ενδιαφερόμενος οφείλει να εκπαιδευτεί με δική του ευθύνη και επιμέλεια στο σύστημα ηλεκτρονικών δημοπρασιών, σύμφωνα με οδηγίες που θα υπάρχουν στην ιστοσελίδα του Υπουργείου Εθνικής Οικονομίας και Οικονομικών. Η εκπαίδευση περιλαμβάνει και εικονική δημοπρασία, και λαμβάνει χώρα σε εργάσιμες ημέρες και ώρες. Το Υπουργείο Εθνικής Οικονομίας και Οικονομικών δεν ευθύνεται για τυχόν λανθασμένη χρήση του συστήματος εκ μέρους των συμμετεχόντων.
5. Ο ενδιαφερόμενος οφείλει να συνδεθεί στο Εθνικό Μητρώο Επικοινωνίας (Ε.Μ.Επ.) και να εισαγάγει ή να ενημερώσει τα στοιχεία του, εντός τριών (3) ημερών από την υποβολή της αίτησης. Εντός της ίδιας προθεσμίας οφείλει να δηλώσει στο Εθνικό Μητρώο Επικοινωνίας ότι επιθυμεί οι δημόσιοι φορείς να του επιδίδουν/κοινοποιούν διοικητικές πράξεις ή άλλα δημόσια έγγραφα που έχουν εκδοθεί χωρίς αίτησή του, στη διεύθυνση ηλεκτρονικού ταχυδρομείου που έχει δηλώσει.
6. Η εγγυητική επιστολή συμμετοχής καταπίπτει υπέρ του Ελληνικού Δημοσίου σε περίπτωση:
 - α) μη συμμετοχής του ενδιαφερόμενου στη δημοπρασία,
 - β) μη υπογραφής της σχετικής σύμβασης με υπαιτιότητα του δικαιούχου της παραχώρησης
 - γ) παράλειψης της δήλωσης της παραγράφου 5 του παρόντος (B2) όρου.

B3. Ενημέρωση των ενδιαφερομένων

Οι ενδιαφερόμενοι μπορούν να ενημερώνονται και από τα γραφεία της έδρας της Κτηματικής Υπηρεσίας Σάμου στην πόλη της Σάμου(Μαλαγάρι Βαθέος, Τ.Κ. 831 00, τηλ. 2273023905, e-mail: ky-samou@gspg.gr) κατά τις εργάσιμες ημέρες και ώρες. Οδηγίες για τον τρόπο συμμετοχής στις ηλεκτρονικές δημοπρασίες αναρτώνται για τους ενδιαφερόμενους πολίτες στον επίσημο ιστότοπο του Υπουργείου Εθνικής Οικονομίας και Οικονομικών (www.minfin.gov.gr).

B4. Τρόπος Διενέργειας της Ηλεκτρονικής Δημοπρασίας

1. Η πλειοδοτική δημοπρασία διενεργείται με χρήση της πλατφόρμας του άρθρου 15 του ν. 5092/2024 υπό την εποπτεία της οικείας Κτηματικής Υπηρεσίας του Υπουργείου Εθνικής Οικονομίας και Οικονομικών. Ο ενδιαφερόμενος συνδέεται στην πλατφόρμα με προσωπικούς κωδικούς taxisnet και επιλέγει τη δημοπρασία στη γεωπύλη ελεύθερης πρόσβασης της πλατφόρμας και τον σχετικό σύνδεσμο στα στοιχεία της δημοπρασίας.

2. Η πλειοδοτική δημοπρασία εκκινεί από την τιμή πρώτης προσφοράς που εξάγεται αυτόματα από την πλατφόρμα με βάση τον εξής μαθηματικό τύπο:
αντικειμενική αξία όμορου ακινήτου x Συντελεστής Βαρύτητας Αιγιαλού x Συντελεστής Βαρύτητας Δραστηριότητας x έτη παραχώρησης x 3%, ο οποίος εξειδικεύεται με υπουργική απόφαση που εκδίδεται σύμφωνα με την παρ. 7 του άρθρου 22 του ν. 5092/2024.

3. Για πλειοδοτικές δημοπρασίες που αφορούν συμβάσεις παραχώρησης οι οποίες συνάπτονται μέχρι την 31η Δεκεμβρίου 2025, η τιμή πρώτης προσφοράς δεν μπορεί να υπολείπεται, με αναγωγή σε τετραγωνικό μέτρο παραχώρησης, του μεγαλύτερου ανταλλάγματος παραχώρησης που είχε περιληφθεί σε σύμβαση παραχώρησης μετά την 1η Ιανουαρίου 2017 στο ίδιο διακριτό τμήμα αιγιαλού και παραλίας.

4. Κατά τη διάρκεια της δημοπρασίας στον ενδιαφερόμενο εμφανίζονται: η τιμή εκκίνησης, η κατάταξή του, το ιστορικό των προσφορών του και ο χρόνος του συστήματος διεξαγωγής των ηλεκτρονικών δημοπρασιών.

5. Κάθε νέα προσφορά του ενδιαφερόμενου, προκειμένου να γίνει αποδεκτή, πρέπει να είναι μεγαλύτερη της υπερισχύουσας προσφοράς της δημοπρασίας ή της αμέσως προηγούμενης προσφοράς, κατά το βήμα της δημοπρασίας το οποίο ορίζεται σε 3% της τιμής εκκίνησης. Σε περίπτωση υποβολής ισότιμων προσφορών από τους ενδιαφερόμενους, το σύστημα καταχωρεί την πρώτη χρονικώς υποβληθείσα προσφορά. Η προσφορά κάθε ενδιαφερόμενου, εφόσον γίνει αποδεκτή από το ηλεκτρονικό σύστημα, τον δεσμεύει, δεν τροποποιείται και δεν ανακαλείται. Κάθε νέα προσφορά του ίδιου ενδιαφερόμενου που γίνεται αποδεκτή από το ηλεκτρονικό σύστημα ακυρώνει όλες τις προηγούμενες προσφορές του, τον δεσμεύει, δεν τροποποιείται και δεν ανακαλείται. Ο πλειοδότης δεσμεύεται από την προσφορά του και η δημοπρατούμενη θέση κατακυρώνεται σε αυτόν.

6. Η διάρκεια της δημοπρασίας είναι τριάντα (30) λεπτά. Αν εντός των τελευταίων τριών (3) λεπτών πριν τη λήξη του χρόνου της ηλεκτρονικής δημοπρασίας υπάρχει αποδεκτή από το σύστημα προσφορά, η διάρκεια παρατείνεται αυτομάτως για επιπλέον τρία (3) λεπτά. Η παράταση

επαναλαμβάνεται εφ' όσον στο διάστημα των τριών (3) λεπτών υπάρξει έστω και μια αποδεκτή προσφορά, μέχρι να παρέλθει άπρακτο το χρονικό διάστημα της παράτασης.

7. Οι προσφορές γίνονται αποδεκτές εφ' όσον γίνονται εντός της διάρκειας που ορίζεται στην παρ. 6. Ο χρόνος μετράται αποκλειστικά από το σύστημα διεξαγωγής ηλεκτρονικών δημοπρασιών. Μετά τη λήξη της δημοπρασίας και των τυχόν παρατάσεων της καμία προσφορά δεν γίνεται δεκτή.

8. Η δημοπρατούμενη θέση κατακυρώνεται στον ενδιαφερόμενο που υποβάλλει την υψηλότερη τελική προσφορά.

9. Αν ένας μόνο ενδιαφερόμενος υποβάλει προσφορά, η παραχώρηση κατακυρώνεται σε αυτόν, εφόσον η προσφορά δεν υπολείπεται της τιμής των παρ. 2 και 3 του παρόντος άρθρου.

10. Εάν δεν υποβληθεί καμία προσφορά, η πλειοδοτική δημοπρασία κηρύσσεται άγονη.

11. Η δημοπρασία ακυρώνεται σε περίπτωση σφάλματος του συστήματος διεξαγωγής των ηλεκτρονικών δημοπρασιών που καθιστά αδύνατη τη διεξαγωγή της, κατόπιν σχετικής βεβαίωσης της αρμόδιας Διεύθυνσης της Γενικής Γραμματείας Πληροφοριακών Συστημάτων και Ψηφιακής Διακυβέρνησης του Υπουργείου Ψηφιακής Διακυβέρνησης, που αποστέλλεται άμεσα, με κάθε πρόσφορο μέσο και κατόπιν έκδοσης απόφασης από την οικεία Κτηματική Υπηρεσία του Υπουργείου Εθνικής Οικονομίας και Οικονομικών. Η δημοπρασία δεν διακόπτεται εάν ο ενδιαφερόμενος αντιμετωπίζει τεχνικά προβλήματα ή εάν αδυνατεί για οιονδήποτε λόγο να υποβάλει προσφορά.

B5. Εξαγωγή αποτελεσμάτων, έκδοση και έγκριση πρακτικών δημοπρασίας

1. Η αναφορά με το αποτέλεσμα και το ιστορικό της δημοπρασίας εξάγεται ηλεκτρονικά από το σύστημα διεξαγωγής των ηλεκτρονικών δημοπρασιών.

2. Η οικεία Κτηματική Υπηρεσία του Υπουργείου Εθνικής Οικονομίας και Οικονομικών εκδίδει απόφαση με τα αποτελέσματα της ηλεκτρονικής δημοπρασίας με βάση τη σειρά κατάταξης των ενδιαφερόμενων έως την επόμενη ημέρα διεξαγωγής της δημοπρασίας. Η απόφαση αυτή κοινοποιείται με μήνυμα ηλεκτρονικού ταχυδρομείου (e-mail) στους ενδιαφερόμενους και καλείται ο πλειοδότης να υπογράψει το σχέδιο σύμβασης, αφού προσκομίσει τα δικαιολογητικά που προβλέπονται κάτωθι στον υπ' αριθμ. (B7) όρο.

3. Μετά την ολοκλήρωση της διαδικασίας, η πλατφόρμα ενημερώνεται αυτόματα με τα αποτελέσματα της δημοπρασίας, στα οποία περιλαμβάνονται:

- α) η επωνυμία και ο Α.Φ.Μ. του πλειοδότη,
- β) το τελικό τίμημα,
- γ) το πλήθος των συμμετοχών,
- δ) το πλήθος των προσφορών,
- ε) η διάρκεια της δημοπρασίας.

B6. Σύναψη Σύμβασης παραχώρησης απλής χρήσης

- Μετά το πέρας της πλειοδοτικής διαδικασίας, η ηλεκτρονική πλατφόρμα εξάγει με αυτοματοποιημένο τρόπο σχέδιο σύμβασης, το οποίο περιέχει τους όρους της παραχώρησης, ήτοι:
 - Τον τόπο (με παραπομπή σε σχετικό διάγραμμα, το οποίο φέρει τις συντεταγμένες του προς παραχώρηση χώρου),
 - το εμβαδόν της παραχωρούμενης έκτασης των κοινοχρήστων χώρων,
 - το είδος της χρήσης,
 - το ποσό του ανταλλάγματος, τον τρόπο καταβολής του στην αρμόδια Δημόσια Οικονομική Υπηρεσία (Δ.Ο.Υ.), τον καθορισμό τυχόν δόσεων για την καταβολή του με τις ημερομηνίες καταβολής, τον τρόπο γνωστοποίησης της καταβολής και,
 - την χρονική διάρκεια της παραχώρησης.
- Το σχέδιο της σύμβασης αποστέλλεται με μήνυμα ηλεκτρονικού ταχυδρομείου στον πλειοδότη.

B7. Υποχρεώσεις πλειοδότη πριν την υπογραφή του σχεδίου σύμβασης

- Πριν την υπογραφή της σύμβασης, ο πλειοδότης οφείλει να καταβάλει είτε εφάπαξ το αντάλλαγμα είτε την πρώτη εκ των τριών (3) ισόποσων δόσεων του ανταλλάγματος, σύμφωνα με το άρθρο 12 της υπ' αριθμ. 58972 ΕΞ 2024/23-04-2024 (ΦΕΚ 2425/23-04-2024 υπουργικής απόφασης της παραγράφου 7 του άρθρου 22 του Ν. 5092/2024 και να γνωστοποιήσει την καταβολή αυτή στην οικεία Κτηματική Υπηρεσία με την προσκόμιση των αποδεικτικών πληρωμής τους, σύμφωνα με την περ. δ) της παρ. 1 του ως άνω (Β6) όρου.
- Ο πλειοδότης, εντός τεσσάρων (4) ημερών που εκκινεί από την επομένη της αποστολής σε αυτόν του σχεδίου της σύμβασης, οφείλει να προσκομίσει τα προβλεπόμενα στη διακήρυξη, για τα οποία είχε δεσμευτεί με την υπεύθυνη δήλωση του ως άνω (Β2) όρου, ήτοι:
 - φορολογική ενημερότητα που έχει εκδοθεί εντός τριάντα (30) ημερών πριν την υποβολή της,
 - άδεια λειτουργίας (όπου από το νόμο απαιτείται) / γνωστοποίηση λειτουργίας καταστήματος υγειονομικού ενδιαφέροντος και έναρξη δραστηριότητας στην αρμόδια Δ.Ο.Υ. η οποία επιτρέπεται στον παραχωρούμενο αιγιαλό και παραλία, προκειμένου να του επιτραπεί η παραχώρηση δικαιώματος απλής χρήσης αιγιαλού και παραλίας. Εξαιρούνται της παρούσας ρύθμισης νέοι εκμεταλλευτές αυτοκινούμενου ή ρυμουλκούμενου τροχήλατου αναψυκτηρίου (καντίνες), οι οποίοι οφείλουν να προσκομίζουν την σχετική άδεια λειτουργίας εντός δεκαπέντε (15) ημερών από την υπογραφή της σύμβασης παραχώρησης. Σε περίπτωση μη τήρησης της ως άνω προθεσμίας, η σύμβαση παραχώρησης λύεται αυτοδίκαια.
 - φωτοτυπία των δύο όψεων της αστυνομικής του ταυτότητας,
 - αντίγραφο ποινικού μητρώου από το οποίο να προκύπτει ότι δεν έχει καταδικαστεί για τα αδικήματα του π.δ. 180/1979,
 - πρωτότυπη εγγυητική επιστολή για την ακριβή εκπλήρωση (καλή εκτέλεση) των όρων της σύμβασης παραχώρησης απλής χρήσης κοινοχρήστου χώρου, η οποία εκδίδεται υπέρ του Ελληνικού Δημοσίου για ποσό ίσο με το δέκα τοις εκατό (10%) του επιτευχθέντος τιμήματος της δημοπρασίας και επιστρέφεται μετά τη λήξη της παραχώρησης. Στην εγγυητική επιστολή τίθεται όρος ότι καταπίπτει άμεσα υπέρ του Ελληνικού Δημοσίου μετά την έγκαιρη ειδοποίηση της Υπηρεσίας.
- Ο πλειοδότης δεν μπορεί να λάβει στην κατοχή του τον παραχωρούμενο κοινόχρηστο χώρο, πριν την υπογραφή της σύμβασης παραχώρησης.

4. Σε περίπτωση μη υπογραφής της σύμβασης παραχώρησης με υπαιτιότητα του πλειοδότη, η κατατεθείσα εγγυητική επιστολή καταπίπτει υπέρ του Ελληνικού Δημοσίου. Επιπλέον, καταλογίζεται στον πλειοδότη η διαφορά της τελικής προσφοράς του και της τελικής προσφοράς του επόμενου κατά σειρά πλειοδότη. Το σχετικό ποσό βεβαιώνεται στην αρμόδια Δ.Ο.Υ..

B8. Υπογραφή σχεδίου σύμβασης

1. Το σχέδιο της σύμβασης υπογράφεται είτε ψηφιακά είτε χειρόγραφα από τον πλειοδότη, εφόσον τα δικαιολογητικά που υπέβαλε ήταν ορθά και πλήρη, μετά από έλεγχο της Κτηματικής Υπηρεσίας. Το σχέδιο της σύμβασης παραχώρησης υπογράφεται από το Δημόσιο, όπως εκπροσωπείται νόμιμα από τον Προϊστάμενο της οικείας Κτηματικής Υπηρεσίας ή από άλλο πρόσωπο.

2. Εάν τα δικαιολογητικά δεν είναι πλήρη ή έγκυρα ή εάν ο πλειοδότης δεν υπογράψει το σχέδιο σύμβασης εντός της οριζόμενης προθεσμίας, η Κτηματική Υπηρεσία εκδίδει αιτιολογημένη απόφαση με την οποία διαπιστώνεται η παράλειψη του πλειοδότη να συμμορφωθεί προς τις υποχρεώσεις του και ο αποκλεισμός του από την υπογραφή της σύμβασης παραχώρησης. Η απόφαση κοινοποιείται στον αποκλεισθέντα πλειοδότη με μήνυμα ηλεκτρονικού ταχυδρομείου. Σε αυτήν την περίπτωση, η κατατεθείσα εγγυητική επιστολή καταπίπτει υπέρ του Ελληνικού Δημοσίου και σε βάρος του πλειοδότη καταλογίζεται η διαφορά της τελικής προσφοράς του και της τελικής προσφοράς του επόμενου κατά σειρά πλειοδότη. Το σχετικό ποσό βεβαιώνεται στην αρμόδια Δ.Ο.Υ. Το δικαίωμα υπογραφής της σύμβασης παραχώρησης απλής χρήσης περιέρχεται στον επόμενο κατά σειρά πλειοδότη, ο οποίος ενημερώνεται αμελλητί μέσω ηλεκτρονικού ταχυδρομείου και καλείται εντός τεσσάρων (4) ημερών για την κατάθεση των απαραίτητων δικαιολογητικών. Σε περίπτωση που και ο δεύτερος κατά σειρά πλειοδότης παραλείψει να προσκομίσει τα απαραίτητα δικαιολογητικά και αποκλεισθεί σύμφωνα με το πρώτο εδάφιο, η δημοπρασία κηρύσσεται άγονη.

3. Η σύμβαση παραχώρησης του δικαιώματος απλής χρήσης συντάσσεται σε τρία (3) αντίτυπα που υπογράφονται από τα συμβαλλόμενα μέρη, κατόπιν καταβολής του συνόλου του ανταλλάγματος, ή σε περίπτωση αίτησης του δικαιούχου της παραχώρησης για καταβολή του ανταλλάγματος σε τρεις ισόποσες μηνιαίες δόσεις, κατόπιν καταβολής της πρώτης δόσης.

B9. Διάρκεια της παραχώρησης του δικαιώματος απλής χρήσης

Η διάρκεια της παραχώρησης αρχίζει από την υπογραφή της σύμβασης παραχώρησης και λήγει όπως ειδικότερα ορίζεται ανωτέρω ανά θέση (κωδικό θέσης).

B10. Λήξη παραχώρησης

1. Μετά την με οποιοδήποτε τρόπο λήξη της συμβατικής διάρκειας της παραχώρησης, ο παραχωρησιούχος άμεσα και με δικά του έξοδα:

α) αφαιρεί από τον αιγιαλό και την παραλία κάθε κινητό στοιχείο και συστατικό ή παράρτημα αυτού, το οποίο τοποθετήθηκε για τους σκοπούς της παραχώρησης απλής χρήσης, ιδίως

ομπρέλες, ανάκλιντρα και λοιπά είδη αναψυχής, εκτός αν υπάρχει διαφορετική πρόβλεψη στη σύμβαση παραχώρησης απλής χρήσης και
β) παραδίδει τον χώρο του αιγιαλού και της παραλίας καθαρό από κάθε είδους ρύπο.

2. Σε περίπτωση παράλειψης ή καθυστέρησης στην εκπλήρωση των ως άνω υποχρεώσεων, εφαρμόζονται το άρθρο 18 του ν. 5092/2024, περί μέτρων προστασίας της κοινοχρησίας και το άρθρο 19 του ν. 5092/2024, περί διοικητικών κυρώσεων.

B11. Περαιτέρω παραχώρηση αιγιαλού και παραλίας σε τρίτο πρόσωπο

1. Απαγορεύεται η καθ' οιονδήποτε τρόπο περαιτέρω παραχώρηση τμήματος αιγιαλού και παραλίας από τους παραχωρησιούχους σε τρίτο πρόσωπο καθώς και η τυχόν μερική ή ολική μεταβίβαση του δικαιώματος παραχώρησης, πλην μόνο υπό τις προϋποθέσεις της εκάστοτε ισχύουσας νομοθεσίας.

2. Σε περίπτωση μη τήρησης του ως άνω όρου, η σύμβαση παραχώρησης καταγγέλλεται από το Δημόσιο και λαμβάνονται τα σχετικά μέτρα προστασίας.

B12. Προθεσμία καταβολής του ανταλλάγματος

Η καταβολή του ανταλλάγματος γίνεται σύμφωνα με τους όρους και τις προϋποθέσεις που τίθενται στην υπ' αριθμ. 58972 ΕΞ 2024/23-04-2024 (ΦΕΚ 2425/23-04-2024/Β') υπουργική απόφαση της παρ. 7 του άρθρου 22 του ν. 5092/2024.

B13. Λύση της Σύμβασης Παραχώρησης

1. Η σύμβαση παραχώρησης λύεται για τους εξής λόγους:

α) Με μονομερή λύση από το Δημόσιο για λόγους δημοσίου συμφέροντος, εθνικής άμυνας, δημόσιας τάξης και ασφάλειας, προστασίας αρχαίων, του περιβάλλοντος ή της δημόσιας υγείας, αλλά και για λόγους κατασκευής λιμενικών έργων.

β) Με καταγγελία, αν διαπιστωθεί ότι δεν τηρούνται οι όροι του ν. 5092/2024 και ιδίως το άρθρο 12 αυτού καθώς και της κοινής υπουργικής απόφασης των παρ. 4, 5 και 6 του άρθρου 22 του ν. 5092/2024, καθώς και εν γένει της περιβαλλοντικής νομοθεσίας και της νομοθεσίας περί αρχαιοτήτων στους παραχωρούμενους χώρους.

γ) Σε περίπτωση που για τον οποιονδήποτε λόγο γίνει οριστική παύση λειτουργίας της επιχείρησης. Εάν η διακοπή μιας σύμβασης παραχώρησης του άρθρου 10 του ν. 5092/2024 γίνει μετά την 7^η Ιανουαρίου εκάστου έτους, καταβληθέντα ποσά ανταλλάγματος δεν επιστρέφονται και δεν συμψηφίζονται.

δ) Σε περίπτωση μη καταβολής ή εκπρόθεσμης καταβολής μίας δόσης ή διαπίστωσης μη τήρησης των όρων και των προϋποθέσεων που έχουν τεθεί στη σύμβαση παραχώρησης. Στην περίπτωση αυτή, καταπίπτει υπέρ του Ελληνικού Δημοσίου η κατατεθείσα εγγυητική επιστολή για την ακριβή εκπλήρωση (καλή εκτέλεση) των όρων της σύμβασης και λαμβάνονται όλα τα προβλεπόμενα από την κείμενη νομοθεσία μέτρα προστασίας των κοινοχρήστων χώρων. Ο Δήμος οφείλει να ενημερώσει άμεσα την αρμόδια Κτηματική Υπηρεσία, προκειμένου να ακολουθηθεί η ανωτέρω διαδικασία.

ε) Στις περιπτώσεις καταγγελίας της σύμβασης παραχώρησης από τον παραχωρησιούχο, όπως αυτές καταγράφονται στη σύμβαση παραχώρησης δικαιώματος απλής χρήσης κοινόχρηστου χώρου αιγιαλού και παραλίας.

στ) Σε περίπτωση μη προσκόμισης άδειας λειτουργίας από νέους εκμεταλλευτές αυτοκινούμενου ή ρυμουλκούμενου τροχήλατου αναψυκτηρίου (καντίνες) εντός δεκαπέντε (15) ημερών από την υπογραφή της σύμβασης παραχώρησης.

2. Η λύση πραγματοποιείται με απόφαση του Προϊσταμένου της Κτηματικής Υπηρεσίας.

B14. Λήψη Μέτρων Προστασίας

Το Δημόσιο, ως κύριος και διαχειριστής των κοινοχρήστων χώρων αιγιαλού και παραλίας, διατηρεί το δικαίωμα για την προστασία τους, καθώς και όλες τις ερευνητικές και ελεγκτικές αρμοδιότητες του, που προβλέπονται από την κείμενη νομοθεσία και ασκούνται από τις κατά τόπους αρμόδιες Κτηματικές Υπηρεσίες. Ο παραχωρησιούχος υποχρεούται να βοηθά και να συνδράμει στους ελέγχους των αρμοδίων οργάνων στην ευρύτερη περιοχή του.

B15. Επανάληψη της δημοπρασίας

1. Εάν η δημοπρασία κηρυχθεί άγονη σύμφωνα με την παρ. 7 του άρθρου 10 του ν. 5092/2024, επαναλαμβάνεται με απόφαση του Προϊσταμένου της Κτηματικής Υπηρεσίας, την ίδια ώρα και ημέρα της επόμενης εβδομάδας με τιμή πρώτης προσφοράς την τιμή που προσδιορίζεται σύμφωνα με τις παρ. 2 και 3 του ως άνω (Β4) όρου. Η οικεία Κτηματική Υπηρεσία μεριμνά για την αυθημερόν δημοσίευση της διακήρυξης της επαναληπτικής δημοπρασίας και οι ενδιαφερόμενοι οφείλουν εντός της αποκλειστικής προθεσμίας τριών (3) εργάσιμων ημερών από την δημοσίευση της διακήρυξης να προβούν στην αίτηση και κατάθεση των απαραίτητων δικαιολογητικών, όπως προβλέπονται στον ως άνω (Β2) όρο. Εάν στην επαναληπτική δημοπρασία δεν υποβληθεί προσφορά, η απλή χρήση του δημοπρατηθέντος τμήματος του αιγιαλού και της παραλίας δεν παραχωρείται για το αντίστοιχο έτος.

2. Εάν η δημοπρασία ακυρωθεί σύμφωνα με την παρ. 11 του ως άνω (Β4) όρου ή από λόγους ανωτέρας βίας, επαναλαμβάνεται με απόφαση του Προϊσταμένου της Κτηματικής Υπηρεσίας, ο οποίος εντός τριών (3) εργάσιμων ημερών ενημερώνει μέσω ηλεκτρονικού ταχυδρομείου (e-mail) τους ενδιαφερόμενους για την νέα ημέρα και ώρα έναρξης της επαναληπτικής δημοπρασίας. Η επαναληπτική δημοπρασία του προηγούμενου εδαφίου διενεργείται σύμφωνα με τους όρους της αρχικής.

3. Εάν η δημοπρασία κηρυχθεί άγονη για τους λόγους της παρ. 2 του ως άνω (Β8) όρου, η οικεία Κτηματική Υπηρεσία δύναται να προκηρύξει νέα δημοπρασία σύμφωνα με τις διατάξεις της υπ' αριθμ. 58972 ΕΞ 2024/23-04-2024 (ΦΕΚ 2425/23-04-2024/Β') υπουργικής απόφασης της παραγράφου 7 του άρθρου 22 του Ν. 5092/2024.

B16. Υποχρεώσεις δικαιούχου παραχώρησης

1. Ο δικαιούχος της παραχώρησης υπόκειται στις υποχρεώσεις των διατάξεων του ν. 5092/2024

(Α' 33), καθώς και στους όρους και τις προϋποθέσεις που απορρέουν από:

α) την υπ' αριθμ. 58972 ΕΞ 2024/23-04-2024 (ΦΕΚ 2425/23-04-2024/Β'). κοινή υπουργική απόφαση των παραγράφων 4, 5, 6 του άρθρου 22 του Ν. 5092/2024 (Α' 33), όπως ισχύει και
β) την υπ' αριθμ. 58972 ΕΞ 2024/23-04-2024 (ΦΕΚ 2425/23-04-2024/Β') υπουργική απόφαση της παραγράφου 7 του άρθρου 22 του Ν. 5092/2024 (Α' 33), όπως ισχύει.

2. Ο παραχωρούμενος χώρος θα χρησιμοποιείται αποκλειστικά για την άσκηση της δραστηριότητας για την οποία παραχωρήθηκε.

Β17. Παραρτήματα

Προσαρτώνται στην παρούσα διακήρυξη δύο (2) παραρτήματα, με αντίστοιχα υποδείγματα Υπεύθυνων Δηλώσεων, τα οποία αποτελούν αναπόσπαστα στοιχεία της διακήρυξης.

**Σάμος, 20 -02 -2026
Ο Προϊστάμενος**

της Κτηματικής Υπηρεσίας Σάμου

Φουντεδάκης Αλκιβιάδης

Εγκρίνεται

Σάμος, 20 - 02 - 2026

Ο Προϊστάμενος

της Κτηματικής Υπηρεσίας Σάμου

Φουντεδάκης Αλκιβιάδης

Ακριβές Αντίγραφο

ΠΑΡΑΡΤΗΜΑ Ι

ΑΙΤΗΣΗ/ ΥΠΕΥΘΥΝΗ ΔΗΛΩΣΗ

(άρθρο 8 Ν.1599/1986)

Η ακρίβεια των στοιχείων που υποβάλλονται με αυτή τη δήλωση μπορεί να ελεγχθεί με βάση το αρχείο άλλων υπηρεσιών
(άρθρο 8 παρ. 4 Ν. 1599/1986)

| | | | | | | | |
|--------------------------------------|--------------------------|--|-------|------------------------------------|--|-------|-----|
| ΠΡΟΣ ⁽¹⁾ : | ΚΤΗΜΑΤΙΚΗ ΥΠΗΡΕΣΙΑ ΣΑΜΟΥ | | | | | | |
| Ο - Η Όνομα: | | | | Επώνυμο: | | | |
| Όνομα και Επώνυμο Πατέρα: | | | | | | | |
| Όνομα και Επώνυμο Μητέρας: | | | | | | | |
| Ημερομηνία γέννησης ⁽²⁾ : | | | | | | | |
| Τόπος Γέννησης: | | | | | | | |
| Αριθμός Δελτίου Ταυτότητας: | | | | Τηλ: | | | |
| Τόπος Κατοικίας: | | | Οδός: | | | Αριθ: | ΤΚ: |
| Α.Φ.Μ. | | | | Δ/ση Ηλεκτρ. Ταχυδρομείου (Email): | | | |

Με ατομική μου ευθύνη και γνωρίζοντας τις κυρώσεις (3), που προβλέπονται από τις διατάξεις της παρ. 6 του άρθρου 22 του Ν. 1599/1986, δηλώνω ότι:

Έχω λάβει πλήρη γνώση των όρων της από Διακήρυξης (αρ. πρωτ./ΑΔΑ:) του/της Προϊσταμένου/ης της Κτηματικής Υπηρεσίας Σάμου για την παραχώρηση του δικαιώματος απλής χρήσης αιγιαλού - κοινόχρηστης παραλίας με ΗΛΕΚΤΡΟΝΙΚΗ δημοπρασία στο/στους Δήμο/Δήμους της ΠΕ για τη θέση με κωδικό και τους αποδέχομαι ανεπιφύλακτα. Επίσης, δηλώνω ρητά και δεσμεύομαι πλήρως ότι έχω στην κατοχή μου σε ισχύ κατά την ημέρα διεξαγωγής της δημοπρασίας όλα τα απαιτούμενα δικαιολογητικά: α. φορολογική ενημερότητα που έχει εκδοθεί εντός τριάντα (30) ημερών πριν την υποβολή της, β. άδεια λειτουργίας (όπου από το νόμο απαιτείται) / γνωστοποίηση λειτουργίας καταστήματος υγειονομικού ενδιαφέροντος [εξαιρούνται οι εκμεταλλευτές αυτοκινούμενου ή ρυμουλκούμενου τροχήλατου αναψυκτηρίου (καντίνες)] και έναρξη δραστηριότητας στην αρμόδια Δ.Ο.Υ., η οποία επιτρέπεται στον παραχωρούμενο αιγιαλό και παραλία γ. φωτοτυπία των δύο όψεων της αστυνομικής ταυτότητας, δ. αντίγραφο ποινικού μητρώου από το οποίο να προκύπτει ότι δεν έχω καταδικαστεί για αδικήματα του π.δ. 180/1979.

Επίσης, δηλώνω υπεύθυνα ότι έλαβα γνώση των όρων της διακήρυξης και τους αποδέχομαι ανεπιφύλακτα, όπως επίσης αποδέχομαι τους όρους που διέπουν τη διαδικασία της διεξαγωγής των ηλεκτρονικών πλειοδοτικών δημοπρασιών, ότι έχω εγγραφεί στο Εθνικό Μητρώο Επικοινωνίας (Ε.Μ.Επ.) και έχω δηλώσει ότι επιθυμώ οι δημόσιοι φορείς να μου επιδίδουν/κοινοποιούν διοικητικές πράξεις ή άλλα δημόσια έγγραφα που έχουν εκδοθεί χωρίς αίτησή μου στη διεύθυνση ηλεκτρονικού ταχυδρομείου που είναι καταχωρημένη στο Ε.Μ.Επ., αναγνωρίζω την εγκυρότητα του συστήματος διεξαγωγής των ηλεκτρονικών δημοπρασιών, καθώς και ότι έχω στην κατοχή μου κατά το χρόνο αποστολής της αίτησής μου, εν ισχύ τα απαιτούμενα δικαιολογητικά του άρθρου 10 της υπ' αριθμ. 58972 ΕΞ 2024/23-04-2024 Κοινής Υπουργικής Απόφασης (Φ.Ε.Κ. 2425/τ.Β'/23-04-2024, ΑΔΑ 6ΗΖ9Η-ΜΚΦ) των Υπουργών Εθνικής Οικονομίας & Οικονομικών και Ψηφιακής Διακυβέρνησης, της παρ. 7 του άρθρου 22 του ν. 5092/2024 (Φ.Ε.Κ. 33/τ.Α'/04-03-2024).

Τέλος δεσμεύομαι εντός επτά (7) εργάσιμων ημερών από τη δημοσίευση της ανωτέρω Διακήρυξης να προσκομίσω στην Υπηρεσία σας την πρωτότυπη εγγυητική επιστολή συμμετοχής με αρ. / - - 20.... ποσού€ (..... ολογράφως), που εκδόθηκε για το λόγο αυτό, βρίσκεται στην κατοχή μου και αντίγραφο της οποίας επισυνάπτεται στην παρούσα.

Ημερομηνία: - - 202_

Ο – Η Δηλ.

(Υπογραφή)

- (1) Αναγράφεται από τον ενδιαφερόμενο πολίτη ή Αρχή ή η Υπηρεσία του δημόσιου τομέα, που απευθύνεται η αίτηση.
- (2) Αναγράφεται ολογράφως.
- (3) «Όποιος εν γνώσει του δηλώνει ψευδή γεγονότα ή αρνείται ή αποκρύπτει τα αληθινά με έγγραφη υπεύθυνη δήλωση του άρθρου 8 τιμωρείται με φυλάκιση τουλάχιστον τριών μηνών. Εάν ο υπαίτιος αυτών των πράξεων σκόπευε να προσπορίσει στον εαυτόν του ή σε άλλον περιουσιακό όφελος βλάπτοντας τρίτον ή σκόπευε να βλάψει άλλον, τιμωρείται με κάθειρξη μέχρι 10 ετών.
- (4) Σε περίπτωση ανεπάρκειας χώρου η δήλωση συνεχίζεται στην πίσω όψη της και υπογράφεται από τον δηλούντα ή την δηλούσα.

ΠΑΡΑΡΤΗΜΑ ΙΙ

ΑΙΤΗΣΗ/ ΥΠΕΥΘΥΝΗ ΔΗΛΩΣΗ

(άρθρο 8 Ν.1599/1986)

Η ακρίβεια των στοιχείων που υποβάλλονται με αυτή τη δήλωση μπορεί να ελεγχθεί με βάση το αρχείο άλλων υπηρεσιών (άρθρο 8 παρ. 4 Ν. 1599/1986)

| | | | | | | | |
|------------------------------------|--------------------------|--|-------|-------------------------------------|--|-------|-----|
| ΠΡΟΣ ⁽¹⁾ : | ΚΤΗΜΑΤΙΚΗ ΥΠΗΡΕΣΙΑ ΣΑΜΟΥ | | | | | | |
| Ο - Η Όνομα: | | | | Επώνυμο: | | | |
| Όνομα και Επώνυμο Πατέρα: | | | | | | | |
| Όνομα και Επώνυμο Μητέρας: | | | | | | | |
| Ημερομηνία γέννησης ⁽²⁾ | | | | | | | |
| Τόπος Γέννησης: | | | | | | | |
| Αριθμός Δελτίου Ταυτότητας: | | | | Τηλ: | | | |
| Τόπος Κατοικίας: | | | Οδός: | | | Αριθ: | ΤΚ: |
| Α.Φ.Μ. | | | | Δ/νση Ηλεκτρ. Ταχυδρομείου (Email): | | | |

Με ατομική μου ευθύνη και γνωρίζοντας τις κυρώσεις ⁽³⁾, που προβλέπονται από τις διατάξεις της παρ. 6 του άρθρου 22 του Ν. 1599/1986, δηλώνω ότι:

ενεργών ως νόμιμος εκπρόσωπος και για λογαριασμό της εταιρείας ή του σωματείου με την Επωνυμία ".....", ΑΦΜ...../Δ.Ο.Υ....., έδρα, η/το ανωτέρω ενδιαφέρεται για τη συμμετοχή της/του δι' εμού στην ηλεκτρονική δημοπρασία για τη/τις θέση/θέσεις με κωδικό της από Διακήρυξης (αρ. πρωτ./ΑΔΑ:) του/της Προϊσταμένου/ης της Κτηματικής Υπηρεσίας για την παραχώρηση του δικαιώματος απλής χρήσης αιγιαλού - κοινόχρηστης παραλίας με ΗΛΕΚΤΡΟΝΙΚΗ δημοπρασία στο/στους Δήμο/Δήμους της ΠΕ Δηλώνω ότι έχω λάβει πλήρη γνώση των όρων της ανωτέρω διακήρυξης και τους αποδέχομαι ανεπιφύλακτα. Επίσης, δηλώνω ρητά και δεσμεύομαι πλήρως ότι έχω στην κατοχή μου σε ισχύ κατά την ημέρα διεξαγωγής της δημοπρασίας όλα τα απαιτούμενα δικαιολογητικά: **α.** φορολογική ενημερότητα που έχει εκδοθεί εντός τριάντα (30) ημερών πριν την υποβολή της, **β.** άδεια λειτουργίας (όπου από το νόμο απαιτείται) / γνωστοποίηση λειτουργίας καταστήματος υγειονομικού ενδιαφέροντος [εξαιρούνται οι εκμεταλλευτές αυτοκινούμενου ή ρυμουλκούμενου τροχήλατου αναψυκτηρίου (καντίνες)] και έναρξη δραστηριότητας στην αρμόδια

Δ.Ο.Υ., η οποία επιτρέπεται στον παραχωρούμενο αιγιαλό και παραλία και γ. φωτοτυπία των δύο όψεων της αστυνομικής ταυτότητας, δ. αντίγραφο ποινικού μητρώου από το οποίο να προκύπτει ότι δεν έχω καταδικαστεί για αδικήματα του π.δ. 180/1979.

Επίσης, δηλώνω υπεύθυνα ότι έλαβα γνώση των όρων της διακήρυξης και τους αποδέχομαι ανεπιφύλακτα, επίσης αποδέχομαι τους όρους που διέπουν τη διαδικασία της διεξαγωγής των ηλεκτρονικών πλειοδοτικών δημοπρασιών, έχω εγγραφεί στο Εθνικό Μητρώο Επικοινωνίας (Ε.Μ.Επ.) και έχω δηλώσει ότι επιθυμώ οι δημόσιοι φορείς να μου επιδίδουν/κοινοποιούν διοικητικές πράξεις ή άλλα δημόσια έγγραφα που έχουν εκδοθεί χωρίς αίτησή μου στη διεύθυνση ηλεκτρονικού ταχυδρομείου που είναι καταχωρημένη στο Ε.Μ.Επ., αναγνωρίζω την εγκυρότητα του συστήματος διεξαγωγής των ηλεκτρονικών δημοπρασιών, καθώς και ότι έχω στην κατοχή μου κατά το χρόνο αποστολής της αίτησής μου, εν ισχύ τα απαιτούμενα δικαιολογητικά του άρθρου 10 της υπ' αριθμ. 58972 ΕΞ 2024/23-04-2024 Κοινής Υπουργικής Απόφασης (Φ.Ε.Κ. 2425/τ.Β'/23-04-2024, ΑΔΑ 6ΗΖ9Η-ΜΚΦ) των Υπουργών Εθνικής Οικονομίας & Οικονομικών και Ψηφιακής Διακυβέρνησης, της παρ. 7 του άρθρου 22 του ν. 5092/2024 (Φ.Ε.Κ. 33/τ.Α'/04-03-2024).

Τέλος δεσμεύομαι εντός επτά (7) εργάσιμων ημερών από τη Δημοσίευση της ανωτέρω Διακήρυξης να προσκομίσω στην Υπηρεσία σας την πρωτότυπη εγγυητική επιστολή συμμετοχής με αρ./.....-.....- 202.... ποσού€ (..... ολογράφως), που εκδόθηκε για το λόγο αυτό, βρίσκεται στην κατοχή μου και αντίγραφο της οποίας επισυνάπτεται στην παρούσα.

Ημερομηνία: -.....- 202_

Ο – Η Δηλ.

(Υπογραφή)

- (1) Αναγράφεται από τον ενδιαφερόμενο πολίτη ή Αρχή ή η Υπηρεσία του δημόσιου τομέα, που απευθύνεται η αίτηση.
- (2) Αναγράφεται ολογράφως.
- (3) «Όποιος εν γνώσει του δηλώνει ψευδή γεγονότα ή αρνείται ή αποκρύπτει τα αληθινά με έγγραφη υπεύθυνη δήλωση του άρθρου 8 τιμωρείται με φυλάκιση τουλάχιστον τριών μηνών. Εάν ο υπαίτιος αυτών των πράξεων σκόπευε να προσπορίσει στον εαυτόν του ή σε άλλον περιουσιακό όφελος βλάπτοντας τρίτον ή σκόπευε να βλάψει άλλον, τιμωρείται με κάθειρξη μέχρι 10 ετών.
- (4) Σε περίπτωση ανεπάρκειας χώρου η δήλωση συνεχίζεται στην πίσω όψη της και υπογράφεται από τον δηλούντα ή την δηλούσα.

ΠΑΡΑΡΤΗΜΑ ΙΙΙ
ΑΠΟΤΥΠΩΣΕΙΣ ΘΕΣΕΩΝ ΠΡΟΣ ΔΗΜΟΠΡΑΤΗΣΗ (ΑΕΡΟΦΩΤΟΓΡΑΦΙΕΣ)
(με τη σειρά που αναγράφονται στη Διακήρυξη)

Κωδικός Θέσης ΣΑΜ001
Θέση: Μουρτιά Βαθέος
Χρήση: Τοποθέτηση καντίνας
Δήμος Ανατολικής Σάμου/ΠΕ Σάμου

 Κτηματολόγιο



Εμβαδόν: 14,99 τ.μ.

| Πύλη: | | |
|-------|-----------|------------|
| A/A | X | Y |
| 0 | 766627.76 | 4183411.12 |
| 1 | 766632.52 | 4183409.60 |
| 2 | 766633.44 | 4183412.45 |
| 3 | 766628.68 | 4183413.98 |

Κωδικός Θέσης ΣΑΜ001
Θέση: Μουρτιά Βαθέος
Χρήση: Τοποθέτηση ομπρελών ξαπλωστρών
Δήμος Ανατολικής Σάμου/ΠΕ Σάμου

 **Κτηματολόγιο**



Εμβαδόν: 329.36 τ.μ.

| Πολύγωνο: | | |
|-----------|-----------|------------|
| A/A | X | Y |
| 0 | 766645.75 | 4183430.57 |
| 1 | 766638.21 | 4183433.48 |
| 2 | 766622.73 | 4183396.17 |
| 3 | 766630.27 | 4183393.00 |

Κωδικός Θέσης ΣΑΜ009
Θέση: Μουρτιά Βαθέος
Χρήση: Τοποθέτηση θαλασσίων μέσω αναψυχής
Δήμος Ανατολικής Σάμου/ΠΕ Σάμου

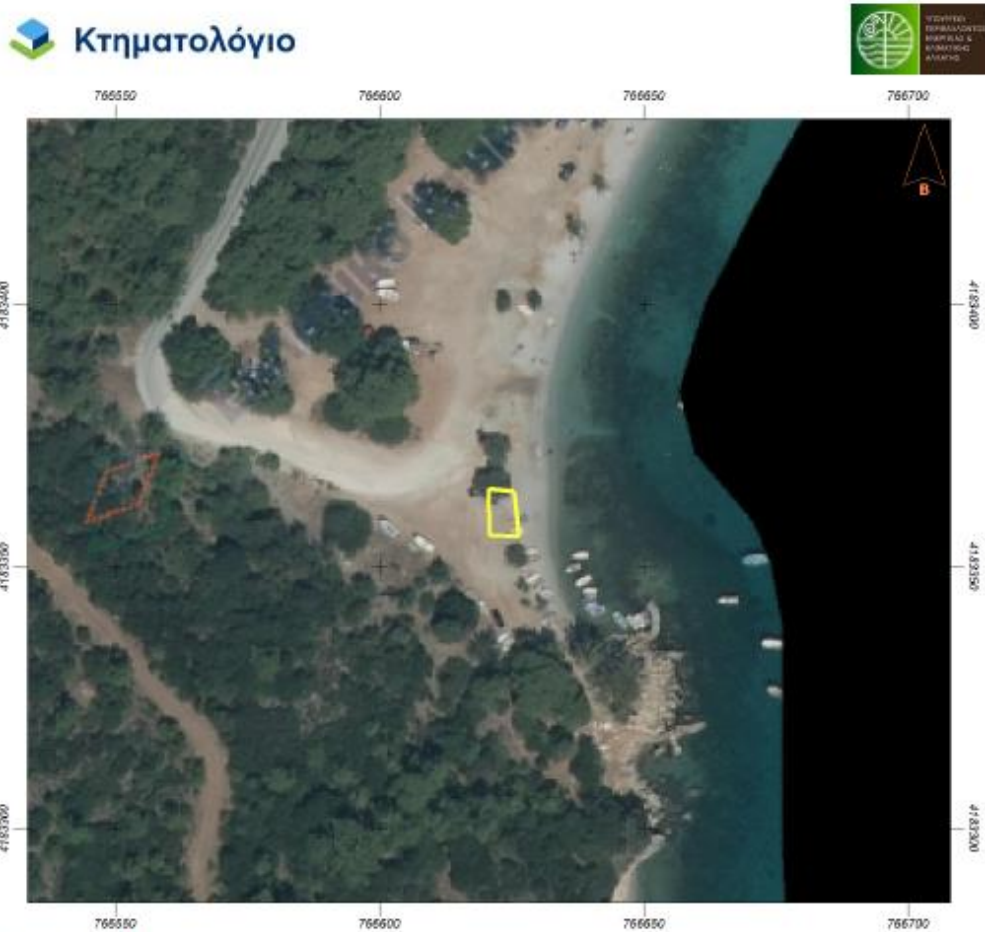

Εμβαδόν: 45.53 τ.μ.

| Πδιότητα: | | |
|-----------|-----------|------------|
| Α/Α | X | Y |
| 0 | 766625.50 | 4183364.36 |
| 1 | 766620.59 | 4183364.86 |
| 2 | 766620.86 | 4183356.00 |
| 3 | 766626.42 | 4183355.74 |

Κωδικός Θέσης ΣΑΜΟ10
Θέση: Μεγάλη Λάκα
Χρήση: Τοποθέτηση ομπρελών ξαπλωστρών
Δήμος Ανατολικής Σάμου/ΠΕ Σάμου



Κωδικός Θέσης ΣΑΜ002
Θέση: Μυκάλη Παλαιοκάστρου
Χρήση: Τοποθέτηση ομπρελών ξαπλωστρών
Δήμος Ανατολικής Σάμου/ΠΕ Σάμου



Κωδικός Θέσης ΣΑΜ011
Θέση: Τσάμπου Βουρλιωτών
Χρήση: Τοποθέτηση ομπρελών ξαπλωστρών
Δήμος Ανατολικής Σάμου/ΠΕ Σάμου

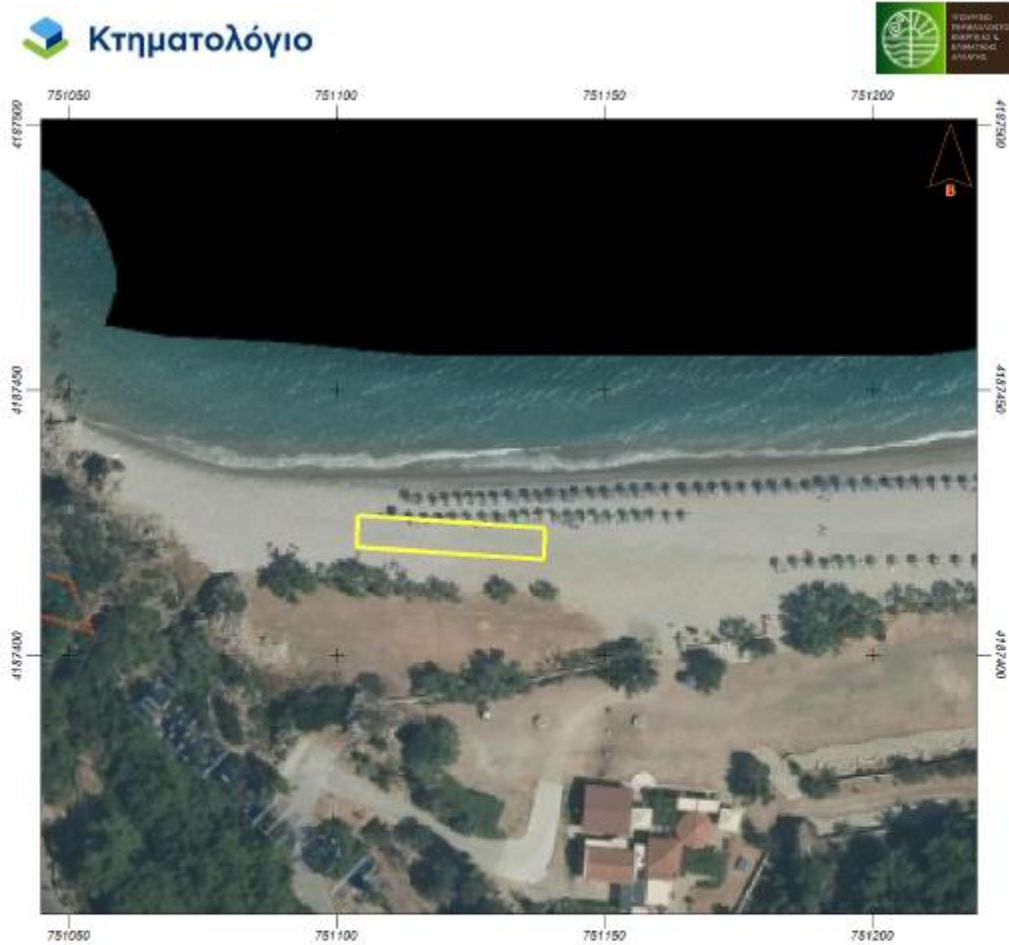

Εμβαδόν: 209.77 τ.μ.

| Πόση: | | |
|-------|-----------|------------|
| Α/Α | X | Y |
| 0 | 751104.04 | 4187426.28 |
| 1 | 751138.97 | 4187424.00 |
| 2 | 751138.58 | 4187418.02 |
| 3 | 751103.65 | 4187420.30 |

Κωδικός Θέσης ΣΑΜΟ12
Θέση: Λεμονάκια Κοκκαρίου (Μικρά Λεμονάκια)
Χρήση: Τοποθέτηση ομπρελών ξαπλωστρών
Δήμος Ανατολικής Σάμου/ΠΕ Σάμου

 **Κτηματολόγιο**



Εμβαδόν: 200.43 τ.μ.

| Ιδιότητα: | | |
|-----------|-----------|------------|
| A/A | X | Y |
| 0 | 755017.64 | 4184794.95 |
| 1 | 755021.26 | 4184799.00 |
| 2 | 755030.32 | 4184791.72 |
| 3 | 755039.07 | 4184785.72 |
| 4 | 755050.53 | 4184780.62 |
| 5 | 755048.37 | 4184776.38 |
| 6 | 755036.99 | 4184779.48 |

Κωδικός Θέσης ΣΑΜΟ14
Θέση: Ποτοκάκι
Χρήση: Τοποθέτηση θαλάσσιων μέσων αναψυχής
Δήμος Ανατολικής Σάμου/ΠΕ Σάμου



Εμβαδόν: 50.84 τ.μ.

| Ίδιότητα: | | |
|-----------|-----------|------------|
| A/A | X | Y |
| 0 | 757788.87 | 4174927.50 |
| 1 | 757796.28 | 4174931.47 |
| 2 | 757799.32 | 4174925.78 |
| 3 | 757790.99 | 4174922.61 |

Κωδικός Θέσης ΣΑΜ003
Θέση: Ποτοκάκι
Χρήση: Τοποθέτηση καντίνας
Δήμος Ανατολικής Σάμου/ΠΕ Σάμου



Εμβαδόν: 14.96 τ.μ.

| Σύνοψη: | | |
|---------|-----------|------------|
| A/A | X | Y |
| 0 | 757523.54 | 4174828.64 |
| 1 | 757524.68 | 4174825.87 |
| 2 | 757529.30 | 4174827.77 |
| 3 | 757528.16 | 4174830.54 |

Κωδικός Θέσης ΣΑΜ003

Θέση: Ποτοκάκι

Χρήση: Τοποθέτηση ομπρελών ξαπλωστρών
Δήμος Ανατολικής Σάμου/ΠΕ Σάμου

Εμβαδόν: 430.15 τ.μ.

| Ίδιότητα: | | |
|-----------|-----------|------------|
| A/A | X | Y |
| 0 | 757508.05 | 4174809.13 |
| 1 | 757503.30 | 4174819.06 |
| 2 | 757521.34 | 4174827.69 |
| 3 | 757523.93 | 4174822.28 |
| 4 | 757532.95 | 4174826.60 |
| 5 | 757531.66 | 4174829.31 |
| 6 | 757549.69 | 4174837.95 |
| 7 | 757553.15 | 4174830.73 |

Κωδικός Θέσης **ΣΑΜ015**Θέση: **Ηραϊον**Χρήση: **Τοποθέτηση ομπρελών ξαπλωστρών**
Δήμος **Ανατολικής Σάμου/ΠΕ Σάμου**

Εμβαδόν: 136.01 τ.μ.

| Ιδιότητα: | | |
|-----------|-----------|------------|
| A/A | X | Y |
| 0 | 754220.95 | 4172277.74 |
| 1 | 754233.32 | 4172289.40 |
| 2 | 754238.81 | 4172283.58 |
| 3 | 754226.44 | 4172271.92 |

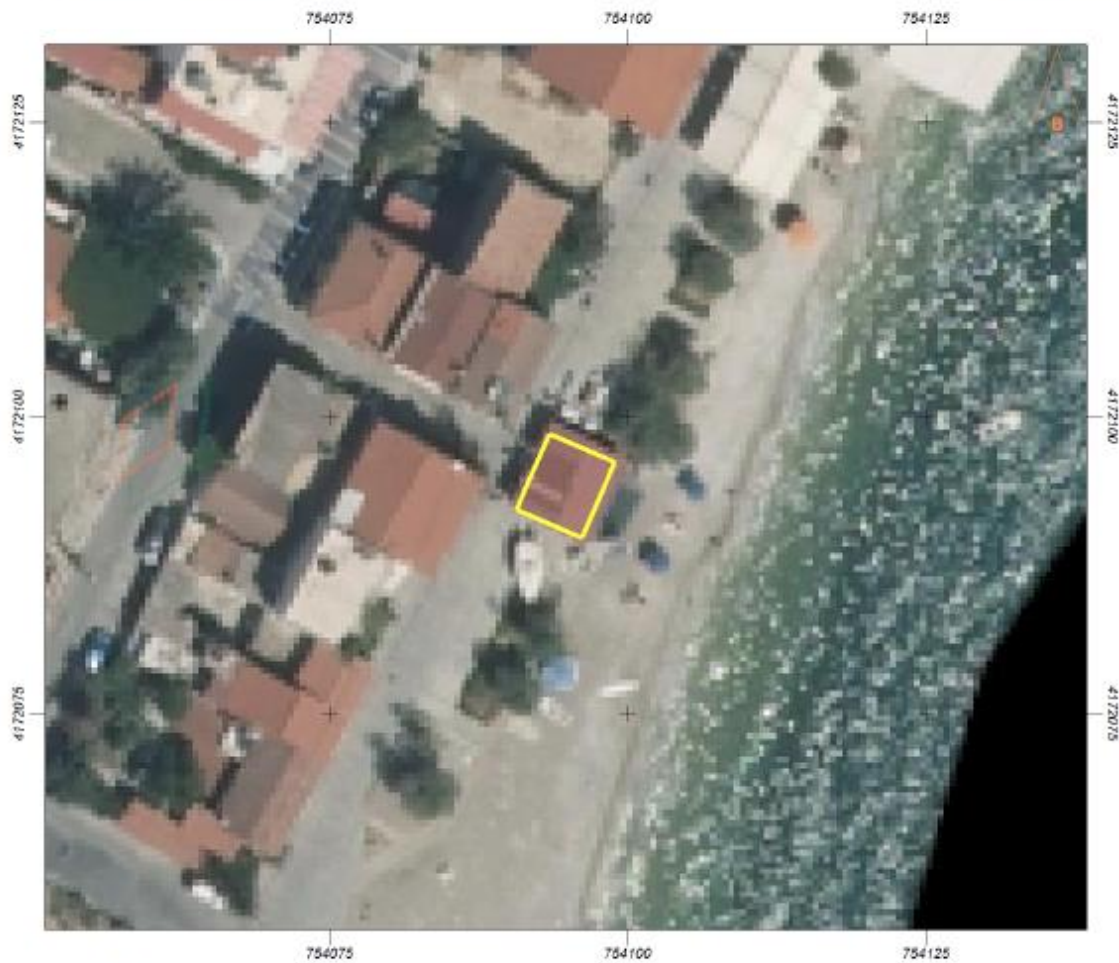
Κωδικός Θέσης **ΣΑΜΟ16**Θέση: **Ηραιον**Χρήση: **Τοποθέτηση τραπεζιών καθισμάτων**Δήμος **Ανατολικής Σάμου/ΠΕ Σάμου**

Εμβαδόν: 42.01 τ.μ.

| Ιδιότητα: | | |
|-----------|-----------|------------|
| A/A | X | Y |
| 0 | 754093.47 | 4172098.55 |
| 1 | 754098.96 | 4172096.13 |
| 2 | 754096.14 | 4172089.72 |
| 3 | 754090.65 | 4172092.14 |

Κωδικός Θέσης ΣΑΜΟ16
Θέση: Ηραϊον
Χρήση: Τοποθέτηση ομπρελών ξαπλωστών
Δήμος Ανατολικής Σάμου/ΠΕ Σάμου

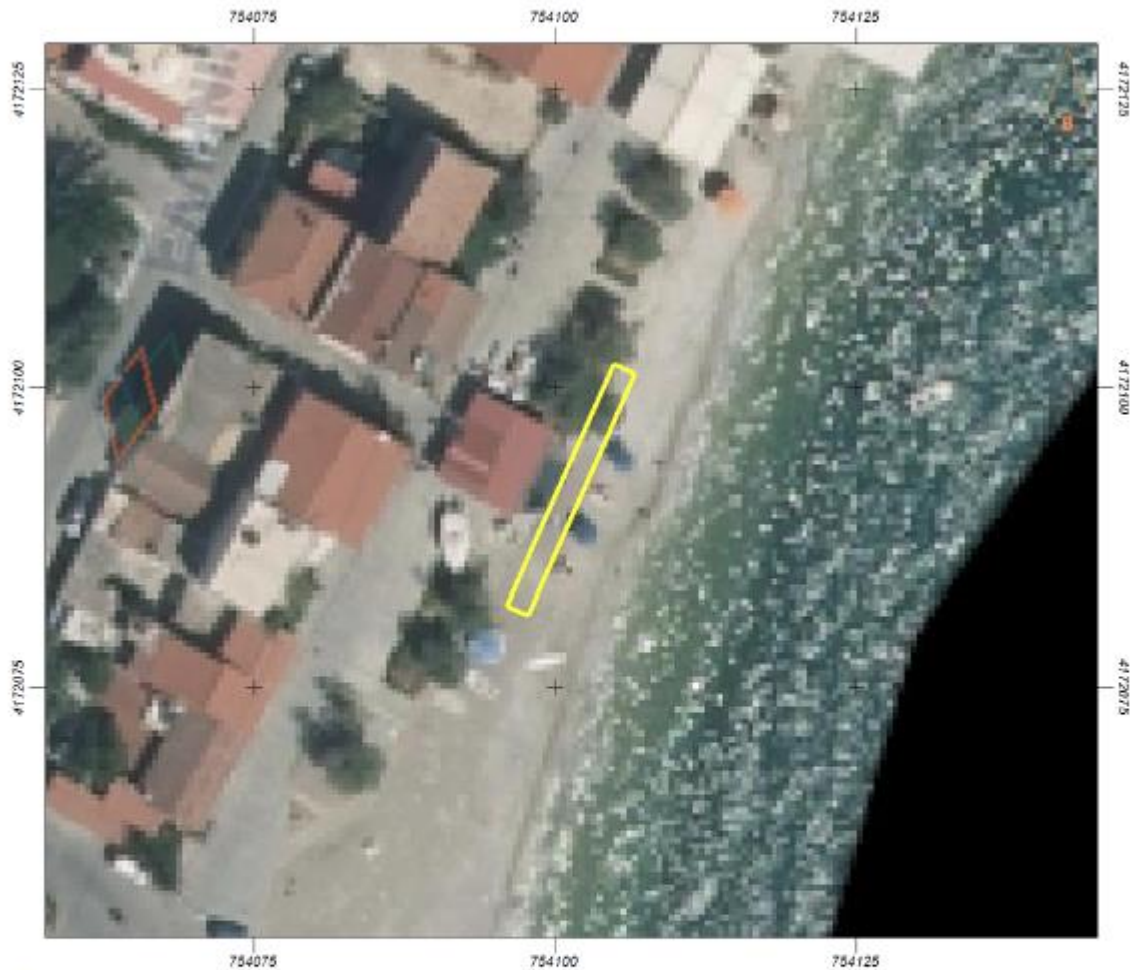

Εμβαδόν: 44.03 τ.μ.

| Σύστημα: | | |
|----------|-----------|------------|
| A/A | X | Y |
| 0 | 754097.85 | 4172080.97 |
| 1 | 754106.73 | 4172101.10 |
| 2 | 754104.90 | 4172101.91 |
| 3 | 754096.02 | 4172081.78 |

Κωδικός Θέσης ΣΑΜ005

Θέση: Ηραιον

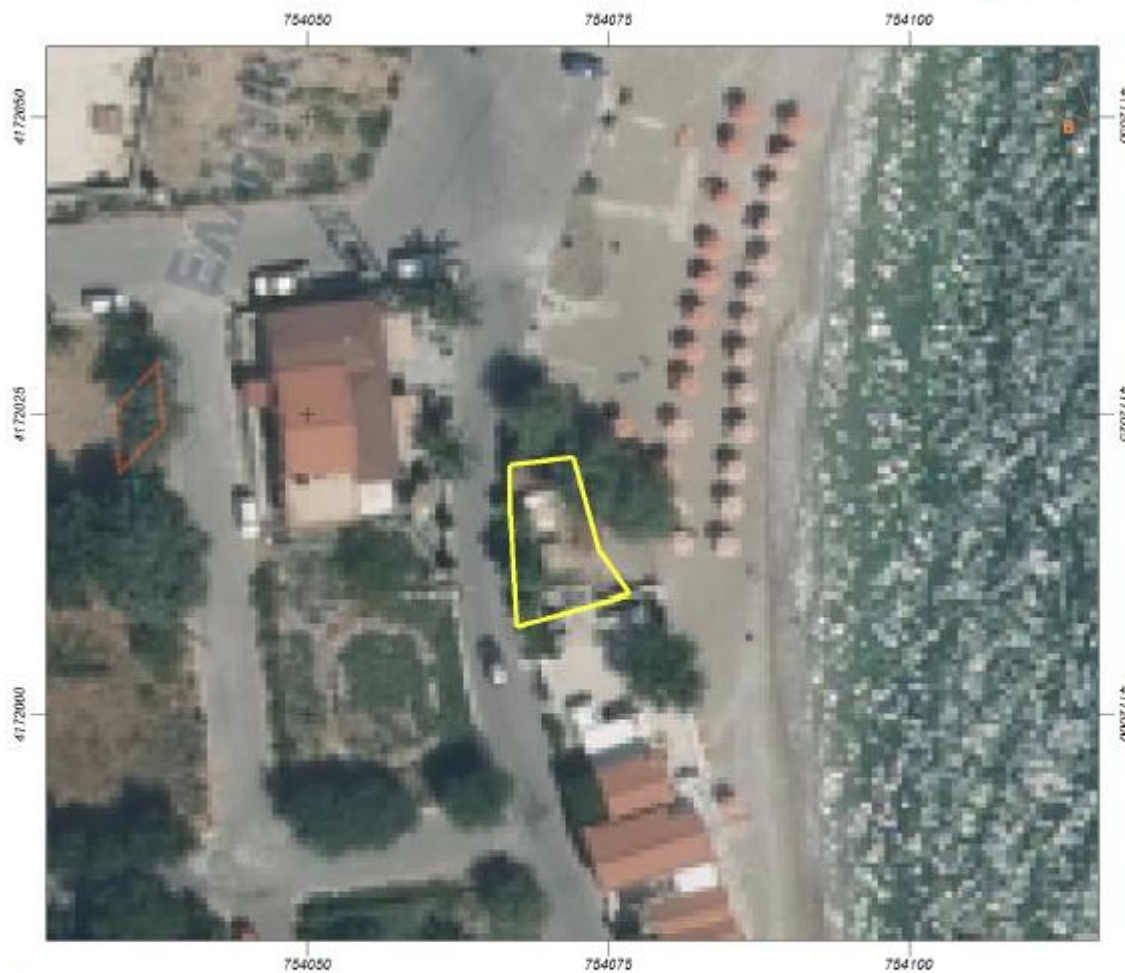
Χρήση: Τοποθέτηση ομπρελών ξαπλωστρών
Δήμος Ανατολικής Σάμου/ΠΕ Σάμου

Εμβαδόν: 90.49 τ.μ.

| Ιδιότητα: | | |
|-----------|-----------|------------|
| A/A | X | Y |
| 0 | 754076.82 | 4172009.95 |
| 1 | 754067.42 | 4172007.36 |
| 2 | 754066.84 | 4172016.54 |
| 3 | 754066.77 | 4172020.78 |
| 4 | 754072.08 | 4172021.42 |
| 5 | 754074.22 | 4172013.58 |

Κωδικός Θέσης ΣΑΜ004
Θέση: «Κατσούνια» Ηραϊον
Χρήση: Τοποθέτηση ομπρελών ξαπλωστρών
Δήμος Ανατολικής Σάμου/ΠΕ Σάμου



Εμβαδόν: 95.34 τ.μ.

| Πολύγωνο: | | |
|-----------|-----------|------------|
| A/A | X | Y |
| 0 | 754081.82 | 4171106.90 |
| 1 | 754080.77 | 4171113.51 |
| 2 | 754081.16 | 4171120.53 |
| 3 | 754082.09 | 4171126.48 |
| 4 | 754082.48 | 4171131.37 |
| 5 | 754079.18 | 4171131.77 |
| 6 | 754077.46 | 4171120.00 |
| 7 | 754076.93 | 4171105.84 |

Κωδικός Θέσης ΣΑΜ004

Θέση: «Κατσούνια» Ηραϊον
 Χρήση: Τοποθέτηση ομπρελών ξαπλωστρών
 Δήμος Ανατολικής Σάμου/ΠΕ Σάμου

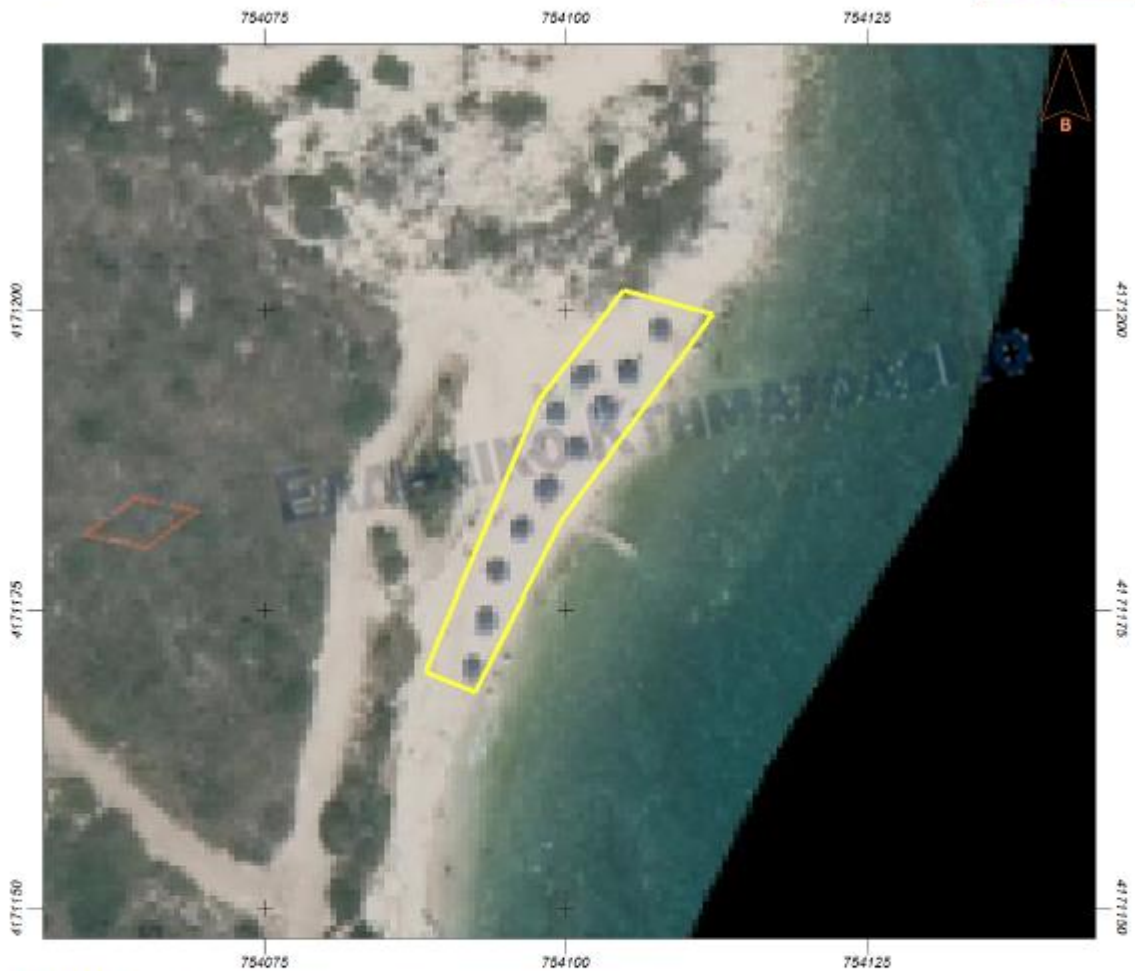

Εμβαδόν: 225.90 τ.μ.

| Ύψοψη: | | |
|--------|-----------|------------|
| A/A | X | Y |
| 0 | 754092.54 | 4171168.15 |
| 1 | 754088.31 | 4171169.74 |
| 2 | 754097.83 | 4171192.49 |
| 3 | 754104.84 | 4171201.62 |
| 4 | 754112.25 | 4171199.64 |
| 5 | 754099.68 | 4171182.31 |

Κωδικός Θέσης ΣΑΜΟ19
Θέση: Ποτάμι Καρλοβασίου
Χρήση: Τοποθέτηση ομπρελών ξαπλωστρών
Δήμος Δυτικής Σάμου /ΠΕ Σάμου

 **Κτηματολόγιο**



Εμβαδόν: 499.34 τ.μ.

| Πολύγωνα: | | |
|-----------|-----------|------------|
| A/A | X | Y |
| 0 | 734336.08 | 4185487.44 |
| 1 | 734332.08 | 4185495.50 |
| 2 | 734381.79 | 4185520.17 |
| 3 | 734385.79 | 4185512.11 |

Κωδικός Θέσης **ΣΑΜΟ20**

Θέση: Όρμος Μαραθοκάμπου
 Χρήση: Τοποθέτηση καντίνας
 Δήμος Δυτικής Σάμου/ΠΕ Σάμου



Εμβαδόν: 15.01 τ.μ.

| Ίδιότητα: | | |
|-----------|-----------|------------|
| A/A | X | Y |
| 0 | 738299.00 | 4176846.68 |
| 1 | 738298.92 | 4176849.19 |
| 2 | 738304.92 | 4176849.36 |
| 3 | 738305.00 | 4176846.87 |

Κωδικός Θέσης **ΣΑΜΟ20**

Θέση: Όρμος Μαραθοκάμπου
Χρήση: Τοποθέτηση ομπρελών ξαπλωστρών
Δήμος Δυτικής Σάμου/ΠΕ Σάμου



Εμβαδόν: 300.26 τ.μ.

| Σύστημα: | X | Y |
|----------|-----------|------------|
| 0 | 738285.62 | 4176837.26 |
| 1 | 738285.33 | 4176846.27 |
| 2 | 738318.67 | 4176847.29 |
| 3 | 738318.94 | 4176838.30 |

Κωδικός Θέσης ΣΑΜΟ21
Θέση: Βελανιδιά Μαραθοκάμπου
Χρήση: Τοποθέτηση καντίνας
Δήμος Δυτικής Σάμου/ΠΕ Σάμου



Εμβαδόν: 15.01 τ.μ.

| Ψόφηση: | | |
|---------|-----------|------------|
| A/A | X | Y |
| 0 | 738461.79 | 4176856.24 |
| 1 | 738462.17 | 4176859.22 |
| 2 | 738467.13 | 4176858.58 |
| 3 | 738466.74 | 4176855.60 |

Κωδικός Θέσης ΣΑΜΟ21

Θέση: Βελανιδιά Μαραθοκάμπου
Χρήση: Τοποθέτηση ομπρελών ξαπλωστρών
Δήμος Δυτικής Σάμου/ΠΕ Σάμου



Εμβαδόν: 150.10 τ.μ.

| Ιδιότητα: | | |
|-----------|-----------|------------|
| A/A | X | Y |
| 0 | 738447.26 | 4176853.04 |
| 1 | 738448.03 | 4176859.01 |
| 2 | 738456.46 | 4176857.93 |
| 3 | 738456.08 | 4176854.95 |
| 4 | 738471.95 | 4176852.90 |
| 5 | 738472.33 | 4176855.88 |
| 6 | 738480.76 | 4176854.81 |
| 7 | 738479.99 | 4176848.86 |

Κωδικός Θέσης **ΣΑΜ022**

Θέση: Κάμπος Μαραθοκάμπου (παραλία Τριπιντή)
 Χρήση: Τοποθέτηση ομπρελών ξαπλωστρών
 Δήμος Δυτικής Σάμου/ΠΕ Σάμου



Εμβαδόν: 170.10 τ.μ.

| Α/Α | X | Y |
|-----|-----------|------------|
| 0 | 737141.60 | 4176746.19 |
| 1 | 737141.70 | 4176749.19 |
| 2 | 737162.68 | 4176748.55 |
| 3 | 737162.59 | 4176745.56 |
| 4 | 737169.81 | 4176745.33 |
| 5 | 737169.59 | 4176742.33 |
| 6 | 737134.02 | 4176743.42 |
| 7 | 737134.11 | 4176746.42 |

Κωδικός Θέσης ΣΑΜ007

Θέση: Κάμπος Μαραθοκάμπου
Χρήση: Τοποθέτηση ομπρελών ξαπλωστρών
Δήμος Δυτικής Σάμου/ΠΕ Σάμου

 **Κτηματολόγιο**



Εμβαδόν: 496.28 τ.μ.

| Σύστημα: | | |
|----------|-----------|------------|
| A/A | X | Y |
| 0 | 735748.61 | 4176521.19 |
| 1 | 735810.10 | 4176529.08 |
| 2 | 735811.12 | 4176521.14 |
| 3 | 735749.63 | 4176513.25 |

Κωδικός Θέσης **ΣΑΜ023**

Θέση: Κάμπος Μαραθοκάμπου (Διχαλόρεμα)
 Χρήση: Τοποθέτηση ομπρελών ξαπλωστρών
 Δήμος Δυτικής Σάμου/ΠΕ Σάμου



Εμβαδόν: 100.02 τ.μ.

| Ιδιότητα: | | |
|-----------|-----------|------------|
| A/A | X | Y |
| 0 | 736444.43 | 4176627.49 |
| 1 | 736466.06 | 4176628.48 |
| 2 | 736465.99 | 4176633.11 |
| 3 | 736444.43 | 4176632.12 |

Κωδικός Θέσης ΣΑΜ024

Θέση: Κάμπος Μαραθοκάμπου
Χρήση: Τοποθέτηση ομπρελών ξαπλωστρών
Δήμος Δυτικής Σάμου/ΠΕ Σάμου

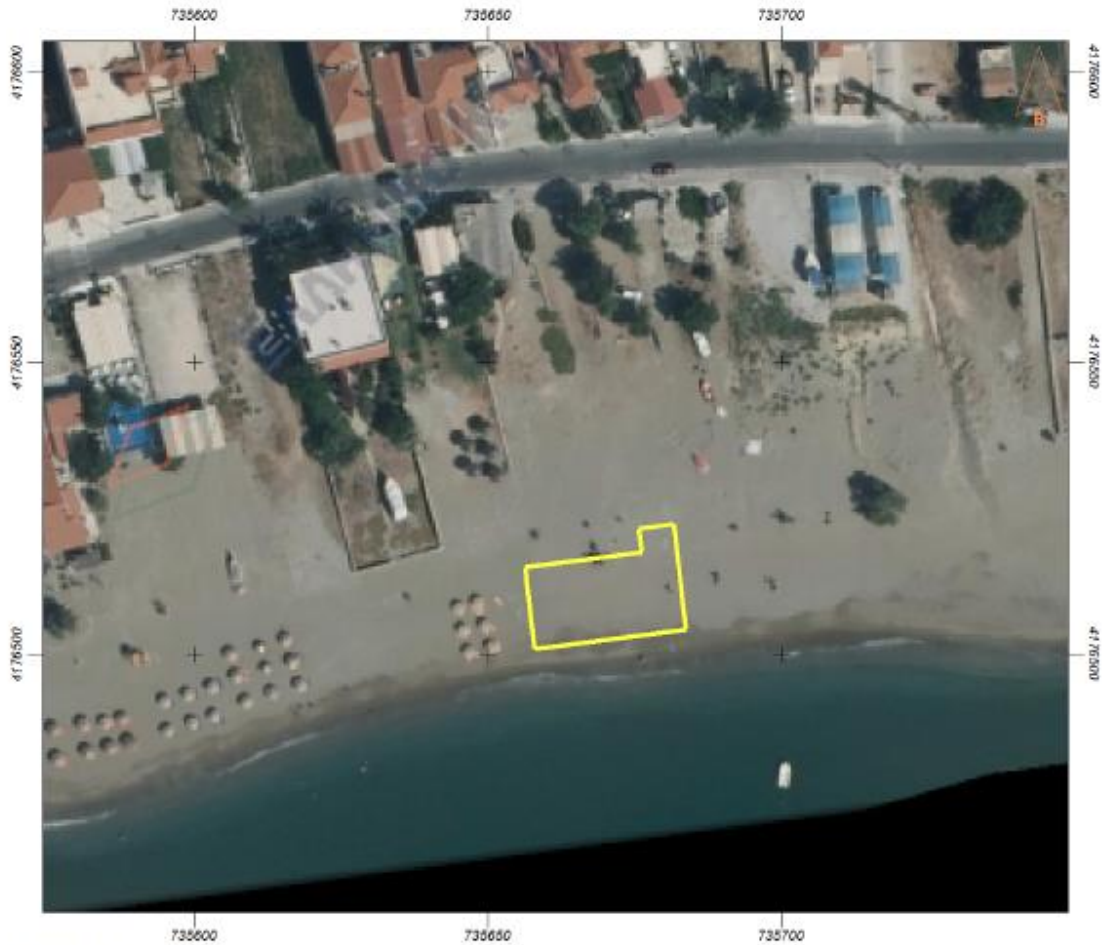

Εμβαδόν: 384.05 τ.μ.

| Πόση: | | |
|-------|-----------|------------|
| A/A | X | Y |
| 0 | 735676.18 | 4176517.13 |
| 1 | 735656.35 | 4176514.69 |
| 2 | 735658.04 | 4176500.96 |
| 3 | 735683.83 | 4176504.17 |
| 4 | 735681.60 | 4176522.03 |
| 5 | 735675.65 | 4176521.30 |

Κωδικός Θέσης **ΣΑΜ025**

Θέση: Ψιλή Άμμος Μαραθοκάμπου (Ανατολικό τμήμα)
 Χρήση: Τοποθέτηση ομπρελών ξαπλωστρών
 Δήμος Δυτικής Σάμου/ΠΕ Σάμου



Εμβαδόν: 499.33 τ.μ.

| Πόλη: | | |
|-------|-----------|------------|
| A/A | X | Y |
| 0 | 732966.83 | 4175883.48 |
| 1 | 733018.21 | 4175904.46 |
| 2 | 733021.61 | 4175896.13 |
| 3 | 732970.23 | 4175875.15 |

Κωδικός Θέσης ΣΑΜ026

Θέση: Ψιλή Άμμος Μαραθοκάμπου (Δυτικό Τμήμα)
 Χρήση: Τοποθέτηση ομπρελών ξαπλωστών
 Δήμος Δυτικής Σάμου/ΠΕ Σάμου



Εμβαδόν: 499.55 τ.μ.

| Α/Α | X | Y |
|-----|-----------|------------|
| 0 | 732892.79 | 4175860.52 |
| 1 | 732944.34 | 4175881.10 |
| 2 | 732947.67 | 4175872.74 |
| 3 | 732896.13 | 4175852.16 |

Κωδικός Θέσης ΣΑΜ027

Θέση: Κλήμα Μαραθοκάμπου
Χρήση: Τοποθέτηση ομπρελών ξαπλωστών
Δήμος Δυτικής Σάμου/ΠΕ Σάμου



Εμβαδόν: 42.50 τ.μ.

| Πόλη: | | |
|-------|-----------|------------|
| A/A | X | Y |
| 0 | 729205.77 | 4173541.05 |
| 1 | 729206.19 | 4173546.54 |
| 2 | 729211.68 | 4173546.11 |
| 3 | 729211.52 | 4173544.12 |
| 4 | 729215.01 | 4173543.85 |
| 5 | 729214.74 | 4173540.36 |
| 6 | 729205.77 | 4173541.05 |

Κωδικός Θέσης ΣΑΜ028**Θέση: Κάμπος Μαραθοκάμπου****Χρήση: Τοποθέτηση θαλάσσιων μέσων αναψυχής****Δήμος Δυτικής Σάμου/ΠΕ Σάμου**

Εμβαδόν: 50,29 τ.μ.

| Ιδιότητα: | | |
|-----------|-----------|------------|
| A/A | X | Y |
| 0 | 735959.71 | 4176567.56 |
| 1 | 735957.69 | 4176578.61 |
| 2 | 735953.36 | 4176578.18 |
| 3 | 735955.28 | 4176566.80 |

Κωδικός Θέσης ΣΑΜ008

Θέση: Θέρμα Αγ. Κηρύκου
Χρήση: Τοποθέτηση ομπρελών ξαπλωστρών
Δήμος Ικαρίας/ΠΕ Ικαρίας



Εμβαδόν: 120.04 τ.μ.

| Ιδιότητα: | | |
|-----------|-----------|------------|
| A/A | X | Y |
| 0 | 703287.18 | 4166156.11 |
| 1 | 703276.38 | 4166161.35 |
| 2 | 703271.96 | 4166152.38 |
| 3 | 703282.76 | 4166147.14 |

Κωδικός Θέσης ΣΑΜΟ29
Θέση: Λιβάδι Ραχών
Χρήση: Τοποθέτηση καντίνας
Δήμος Ικαρίας/ΠΕ Ικαρίας

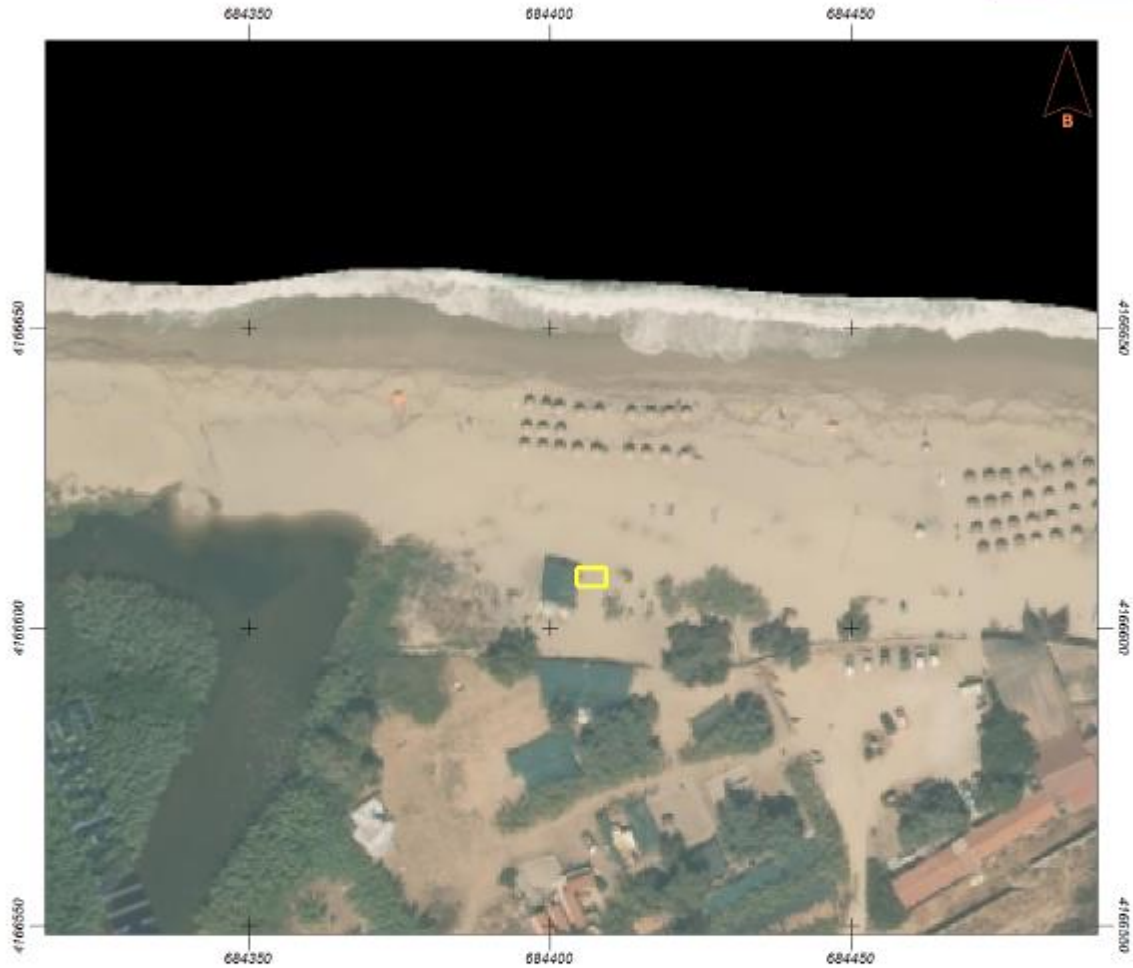

Εμβαδόν: 15.00 τ.μ.

| Σύστημα: | | |
|----------|-----------|------------|
| A/A | X | Y |
| 0 | 684404.48 | 4166606.54 |
| 1 | 684409.48 | 4166606.54 |
| 2 | 684409.48 | 4166609.54 |
| 3 | 684404.48 | 4166609.54 |

Κωδικός Θέσης **ΣΑΜΟ29**

Θέση: **Λιβάδι Ραχών**
 Χρήση: **Τοποθέτηση ομπρελών ξαπλωστρών**
 Δήμος **Ικαρίας/ΠΕ Ικαρίας**



Εμβαδόν: 499.27 τ.μ.

| Πόση: | | |
|-------|-----------|------------|
| A/A | X | Y |
| 0 | 684373.16 | 4166622.09 |
| 1 | 684374.61 | 4166632.99 |
| 2 | 684419.61 | 4166626.99 |
| 3 | 684418.19 | 4166616.09 |

Κωδικός Θέσης ΣΑΜΟ30

Θέση: Κυπαρίσσι Ευδήλου
Χρήση: Τοποθέτηση καντίνας
Δήμος Ικαρίας/ΠΕ Ικαρίας



Εμβαδόν: 15.00 τ.μ.

| Ίδιότητα: | | |
|-----------|-----------|------------|
| A/A | X | Y |
| 0 | 693749.15 | 4166283.45 |
| 1 | 693749.15 | 4166280.45 |
| 2 | 693754.15 | 4166280.45 |
| 3 | 693754.15 | 4166283.45 |

Κωδικός Θέσης ΣΑΜ031

Θέση: «Άρης Ποταμός» Ευδήλου
 Χρήση: Τοποθέτηση καντίνας
 Δήμος Ικαρίας/ΠΕ Ικαρίας



Εμβαδόν: 14.97 τ.μ.

| Ιδιότητα: | | |
|-----------|-----------|------------|
| A/A | X | Y |
| 0 | 696211.15 | 4167591.32 |
| 1 | 696213.27 | 4167589.20 |
| 2 | 696216.80 | 4167592.73 |
| 3 | 696214.68 | 4167594.05 |

Κωδικός Θέσης **ΣΑΜ031**

Θέση: «Άρης Ποταμός» Ευδήλου
 Χρήση: Τοποθέτηση ομπρελών ξαπλωστρών
 Δήμος Ικαρίας/ΠΕ Ικαρίας



Εμβαδόν: 200.81 τ.μ.

| Ίδιότητα: | | |
|-----------|-----------|------------|
| A/A | X | Y |
| 0 | 696214.59 | 4167609.51 |
| 1 | 696197.26 | 4167591.78 |
| 2 | 696203.34 | 4167586.36 |
| 3 | 696220.27 | 4167603.43 |

Κωδικός Θέσης **ΣΑΜ032**

Θέση: Μεσακτή Ικαρίας (Ανατολικό τμήμα)
 Χρήση: Τοποθέτηση ομπρελών ξαπλωστρών
 Δήμος Ικαρίας/ΠΕ Ικαρίας



Εμβαδόν: 499.72 τ.μ.

| Σύστημα: | | |
|----------|-----------|------------|
| A/A | X | Y |
| 0 | 685029.13 | 4166606.60 |
| 1 | 685032.45 | 4166595.95 |
| 2 | 685075.49 | 4166609.59 |
| 3 | 685072.17 | 4166620.07 |

Κωδικός Θέσης ΣΑΜ033

Θέση: Μεσακτή Ικαρίας (Δυτικό τμήμα)

Χρήση: Τοποθέτηση καντίνας

Δήμος Ικαρίας/ΠΕ Ικαρίας



Εμβαδόν: 15.00 τ.μ.

| Διότητα: | | |
|----------|-----------|------------|
| A/A | X | Y |
| 0 | 684714.21 | 4166543.24 |
| 1 | 684714.21 | 4166540.24 |
| 2 | 684719.21 | 4166540.24 |
| 3 | 684719.21 | 4166543.24 |

Κωδικός Θέσης **ΣΑΜ033**

Θέση: Μεσακτή Ικαρίας (Δυτικό τμήμα)
Χρήση: Τοποθέτηση ομπρελών ξαπλωστρών
Δήμος Ικαρίας/ΠΕ Ικαρίας



Εμβαδόν: 500.08 τ.μ.

| Ιδιότητα: | | |
|-----------|-----------|------------|
| A/A | X | Y |
| 0 | 684727.94 | 4166568.41 |
| 1 | 684726.22 | 4166557.55 |
| 2 | 684771.12 | 4166550.43 |
| 3 | 684772.84 | 4166561.30 |