Ministry of Digital Governance
Digitally signed by Ministry of Digital Governance
Date: 2026.02.25 12:46:22 EET
Reason:
Location: Athens

Αρ.Πρωτ.Κτημ.: ΟΕ 20630 ΕΞΕ 2026
Ημ/νία: 25/02/2026

ΕΛΛΗΝΙΚΗ ΔΗΜΟΚΡΑΤΙΑ
ΥΠΟΥΡΓΕΙΟ ΕΘΝΙΚΗΣ ΟΙΚΟΝΟΜΙΑΣ ΚΑΙ ΟΙΚΟΝΟΜΙΚΩΝ
ΓΕΝΙΚΗ ΓΡΑΜΜ. ΔΗΜΟΣΙΑΣ ΠΕΡΙΟΥΣΙΑΣ
ΓΕΝΙΚΗ Δ/ΝΣΗ ΔΗΜΟΣΙΑΣ ΠΕΡΙΟΥΣΙΑΣ
ΚΑΙ ΚΟΙΝΩΦΕΛΩΝ ΠΕΡΙΟΥΣΙΩΝ
ΚΤΗΜΑΤΙΚΗ ΥΠΗΡΕΣΙΑ ΣΑΜΟΥ
Ταχ. Δ/νση : Μαλαγάρι Βαθέος Σάμου
Ηλεκτρ. Ταχ.: ky-samou@gspp.gr
Τηλέφωνο : 2273023905

ΔΙΑΚΗΡΥΞΗ ΔΗΜΟΠΡΑΣΙΑΣ
ΤΟΥ ΠΡΟΪΣΤΑΜΕΝΟΥ
ΤΗΣ ΚΤΗΜΑΤΙΚΗΣ ΥΠΗΡΕΣΙΑΣ ΣΑΜΟΥ
ΓΙΑ ΠΡΟΣΚΛΗΣΗ ΕΚΔΗΛΩΣΗΣ ΕΝΔΙΑΦΕΡΟΝΤΟΣ

ΜΕ ΘΕΜΑ ΤΗΝ ΠΑΡΑΧΩΡΗΣΗ ΤΟΥ ΔΙΚΑΙΩΜΑΤΟΣ ΑΠΛΗΣ ΧΡΗΣΗΣ ΑΙΓΙΑΛΟΥ & ΚΟΙΝΟΧΡΗΣΤΗΣ ΠΑΡΑΛΙΑΣ ΜΕΣΩ ΗΛΕΚΤΡΟΝΙΚΗΣ ΠΛΕΙΟΔΟΤΙΚΗΣ ΔΗΜΟΠΡΑΣΙΑΣ ΣΕ ΘΕΣΕΙΣ ΤΟΥ ΝΟΜΟΥ ΣΑΜΟΥ

Έχοντας υπόψη:

1. Τις διατάξεις του άρθρου 10 του ν. 5092/2024 (Α’ 33) «Όροι αξιοποίησης της δημόσιας περιουσίας στις παραθαλάσσιες περιοχές και άλλες διατάξεις», όπως ισχύει.
2. Τις διατάξεις της υπ’ αριθμ. 57878 ΕΞ 2024/22-04-2024 (ΦΕΚ 2419/23-04-2024/Β’) κοινής απόφασης των Υπουργών Εθνικής Οικονομίας και Οικονομικών & Περιβάλλοντος και Ενέργειας.
3. Τις διατάξεις της υπ’ αριθμ. 58972 ΕΞ 2024/23-04-2024 (ΦΕΚ 2425/23-04-2024/Β’) απόφασης των Υπουργών Εθνικής Οικονομίας και Οικονομικών & Ψηφιακής Διακυβέρνησης, όπως ισχύει.
4. Την υπ’ αριθμ.6656 ΕΞ 2026/15-01-2026 απόφαση του αρμοδίου οργάνου του Υπουργείου Εθνικής Οικονομίας και Οικονομικών του άρθρου 9 παρ. 1 του Ν. 5092/2024, σύμφωνα με την οποία ορίζονται τα τμήματα αιγιαλού και παραλίας που επιτρέπεται να παραχωρηθούν για απλή χρήση κατόπιν πλειοδοτικής δημοπρασίας.
5. Τις διατάξεις του π.δ. Π.Δ. 142/2017 “Οργανισμός του Υπουργείου Οικονομικών” (181 Α΄).
6. Την υπ’αριθμ. 24495/21-01-2026 έγκριση της Ειδικής Περιφερειακής Υπηρεσίας του Υπουργείου Πολιτισμού – Εφορεία Αρχαιοτήτων Σάμου και Ικαρίας για απλή χρήση (κυρίως ομπρέλες, ξαπλώστρες, θαλάσσια μέσα αναψυχής και καντίνες) των δημοπρατούμενων χώρων αιγιαλού στην Ανατολική Σάμο για τα έτη 2026-2028.
7. Τις υπ’αριθμ. 557620/04-12-2025 και 583741/18-12-2025 εγκρίσεις της Ειδικής Περιφερειακής Υπηρεσίας του Υπουργείου Πολιτισμού – Εφορεία Αρχαιοτήτων Σάμου και Ικαρίας για απλή χρήση (ομπρέλες και καντίνες καθώς και θαλασσίων μέσων αναψυχής)

των δημοπρατούμενων χώρων αιγιαλού στη Δυτική Σάμο για τα έτη 2026-2028.

8. Την υπ'αριθμ. 20945/22-01-2025 εγκρίσεις της Ειδικής Περιφερειακής Υπηρεσίας του Υπουργείου Πολιτισμού – Εφορεία Αρχαιοτήτων Σάμου και Ικαρίας για απλή χρήση δημοπρατούμενων χώρων αιγιαλού στη νήσο Ικαρία για τα έτη 2026-2028.
9. Την υπ'αριθμ.139/18-12-2025 απόφαση του Δημοτικού Συμβουλίου του Δήμου Ανατολικής Σάμου.
10. Την υπ'αριθμ.142/29-12-2025 απόφαση του Δημοτικού Συμβουλίου του Δήμου Δυτικής Σάμου.
11. Την υπ'αριθμ.68/10-12-2025 απόφαση του Δημοτικού Συμβουλίου του Δήμου Ικαρίας.

Διακηρύσσει ότι :

Την **17η** του μηνός **Μαρτίου** του έτους **2026,** ημέρα **Τρίτη** και ώρα έναρξης:

α) **09:00 π.μ.**, για τις θέσεις ΣΑΜΟ01- ΣΑΜΟ10- ΣΑΜΟ11- ΣΑΜΟ05- ΣΑΜΟ020- ΣΑΜΟ07- ΣΑΜΟ25- ΣΑΜΟ08- ΣΑΜΟ31

β) **10:30 π.μ.** για τις θέσεις ΣΑΜΟ12- ΣΑΜΟ14- ΣΑΜΟ03- ΣΑΜΟ04- ΣΑΜΟ21- ΣΑΜΟ23- ΣΑΜΟ26- ΣΑΜΟ32

γ) **12:00 μ.μ.** για τις θέσεις ΣΑΜΟ02- ΣΑΜΟ16- ΣΑΜΟ19- ΣΑΜΟ22- ΣΑΜΟ28- ΣΑΜΟ30- ΣΑΜΟ33

δ) **13:30 μ.μ.** για τις σε θέσεις ΣΑΜΟ09- ΣΑΜΟ15- ΣΑΜΟ24- ΣΑΜΟ27- ΣΑΜΟ29

θα διεξαχθεί δημόσιος ηλεκτρονικός πλειοδοτικός διαγωνισμός για την παραχώρηση του δικαιώματος απλής χρήσης αιγιαλού και κοινόχρηστης παραλίας των **Π.Ε. Σάμου και Π.Ε. Ικαρίας του Νομού Σάμου**, όπως αυτές αναλυτικά περιγράφονται παρακάτω, ανά Δήμο:

Α.ΥΠΟ ΔΗΜΟΠΡΑΤΗΣΗ ΘΕΣΕΙΣ ΗΛΕΚΤΡΟΝΙΚΗΣ ΠΛΕΙΟΔΟΤΙΚΗΣ ΔΗΜΟΠΡΑΣΙΑΣ

Α1. Υπό δημοπράτηση θέσεις (επιφάνεια – σκοπός - τιμή εκκίνησης)

Δήμος Ανατολικής Σάμου/ΠΕ Σάμου

Κωδικός Θέσης ΣΑΜΟ01

ΘΕΣΗ: Μουρτιά Βαθέος , συνολικού εμβαδού Ε= 344,36 τ.μ. με σκοπό την τοποθέτηση καντίνας εμβαδού 15,00 τ.μ. και ομπρελών - ξαπλωστρών εμβαδού 329,36 τ.μ. με τιμή εκκίνησης 4.447,08 € για τρία (3) έτη

ΔΙΑΡΚΕΙΑ ΠΑΡΑΧΩΡΗΣΗΣ: 3 έτη

- **ΚΑΝΤΙΝΑ**

ΣΥΝΤΕΤΑΓΜΕΝΕΣ	
Χ	**Υ**
766627.760 766632.520 766633.440 766628.680	4183411.120 4183409.600 4183412.450 4183413.980

- **ΟΜΠΡΕΛΕΣ – ΞΑΠΛΩΣΤΡΕΣ:**

ΣΥΝΤΕΤΑΓΜΕΝΕΣ	
Χ	**Υ**
766645.750 766638.210 766622.730 766630.270	4183430.570 4183433.480 4183396.170 4183393.000

Κωδικός Θέσης <u>ΣΑΜΟ02</u>

ΘΕΣΗ: Μυκάλη Παλαιοκάστρου, συνολικού εμβαδού Ε=61 τ.μ., με σκοπό την τοποθέτηση ομπρελών - ξαπλωστρών με τιμή εκκίνησης 1.647,00€ για τρία (3) έτη

<u>ΔΙΑΡΚΕΙΑ ΠΑΡΑΧΩΡΗΣΗΣ</u>: 3 έτη

- **ΟΜΠΡΕΛΕΣ – ΞΑΠΛΩΣΤΡΕΣ:**

ΣΥΝΤΕΤΑΓΜΕΝΕΣ	
Χ	**Υ**
764206.460 764206.720 764176.490 764176.220	4177277.630 4177279.610 4177283.660 4177281.670

Κωδικός Θέσης <u>ΣΑΜΟ03</u>

ΘΕΣΗ: Ποτοκάκι Χώρας, συνολικού εμβαδού Ε= 445,15 τ.μ. με σκοπό την τοποθέτηση καντίνας εμβαδού 15,00 τ.μ. και ομπρελών - ξαπλωστρών εμβαδού 430,15 τ.μ. με τιμή εκκίνησης 11.906,38 € για τρία (3) έτη

<u>ΔΙΑΡΚΕΙΑ ΠΑΡΑΧΩΡΗΣΗΣ</u>: 3 έτη

- **ΚΑΝΤΙΝΑ:**

ΣΥΝΤΕΤΑΓΜΕΝΕΣ	
Χ	**Υ**
757523.540 757524.680 757529.300 757528.160	4174828.640 4174825.870 4174827.770 4174830.540

- **ΟΜΠΡΕΛΕΣ – ΞΑΠΛΩΣΤΡΕΣ:**

ΣΥΝΤΕΤΑΓΜΕΝΕΣ	
Χ	**Υ**
757508.050	4174809.130
757503.300	4174819.060
757521.340	4174827.690
757523.930	4174822.280
757532.950	4174826.600
757531.660	4174829.310
757549.690	4174837.950
757553.150	4174830.730

Κωδικός Θέσης <u>ΣΑΜΟ04</u>

ΘΕΣΗ: «Κατσούνια» Ηραίου, συνολικού εμβαδού Ε=321,24τ.μ., με σκοπό την τοποθέτηση ομπρελών - ξαπλωστρών με τιμή εκκίνησης 4.698,14€ για τρία (3) έτη

<u>ΔΙΑΡΚΕΙΑ ΠΑΡΑΧΩΡΗΣΗΣ</u>: 3 έτη

- **ΟΜΠΡΕΛΕΣ – ΞΑΠΛΩΣΤΡΕΣ:**

ΣΥΝΤΕΤΑΓΜΕΝΕΣ	
Χ	**Υ**
754092.540	4171168.150
754088.310	4171169.740
754097.830	4171192.490
754104.840	4171201.620
754112.250	4171199.640
754099.680	4171182.310
754081.820	4171106.900
754080.770	4171113.510
754081.160	4171120.530
754082.090	4171126.480
754082.480	4171131.370
754079.180	4171131.770
754077.460	4171120.000
754076.930	4171105.840

Κωδικός Θέσης <u>ΣΑΜΟ05</u>

ΘΕΣΗ: Ηραίον έμπροσθεν ιδιοκτησίας Χουσά Νικολάου, συνολικού εμβαδού Ε=90,49 τ.μ., με σκοπό την τοποθέτηση ομπρελών - ξαπλωστρών με τιμή εκκίνησης 1.323,42€ για τρία (3) έτη

<u>ΔΙΑΡΚΕΙΑ ΠΑΡΑΧΩΡΗΣΗΣ</u>: 3 έτη

- **ΟΜΠΡΕΛΕΣ – ΞΑΠΛΩΣΤΡΕΣ:**

ΣΥΝΤΕΤΑΓΜΕΝΕΣ	
Χ	**Υ**
754076.820	4172009.950
754067.420	4172007.360
754066.840	4172016.540
754066.770	4172020.780
754072.080	4172021.420
754074.220	4172013.580

Κωδικός Θέσης <u>ΣΑΜΟ09</u>

ΘΕΣΗ: Μουρτιά Βαθέος, συνολικού εμβαδού Ε=45,53,00τ.μ., με σκοπό παραχώρησης την τοποθέτηση θαλασσίων μέσων αναψυχής με τιμή εκκίνησης 1.690,30€ για 3 έτη

<u>ΔΙΑΡΚΕΙΑ ΠΑΡΑΧΩΡΗΣΗΣ</u>: 3 έτη

- **ΘΑΛΑΣΣΙΑ ΜΕΣΑ ΑΝΑΨΥΧΗΣ:**

ΣΥΝΤΕΤΑΓΜΕΝΕΣ	
Χ	**Υ**
766625.500	4183364.360
766620.590	4183364.860
766620.860	4183356.000
766626.420	4183355.740

Κωδικός Θέσης <u>ΣΑΜΟ10</u>

ΘΕΣΗ: Μεγάλη Λάκα Βαθέος, συνολικού εμβαδού Ε=119,87 τ.μ., με σκοπό την τοποθέτηση ομπρελών - ξαπλωστρών με τιμή εκκίνησης 1.483,39€ για τρία (3) έτη

<u>ΔΙΑΡΚΕΙΑ ΠΑΡΑΧΩΡΗΣΗΣ</u>: 3 έτη

- **ΟΜΠΡΕΛΕΣ – ΞΑΠΛΩΣΤΡΕΣ:**

ΣΥΝΤΕΤΑΓΜΕΝΕΣ	
Χ	**Υ**
766283.650 766288.030 766290.020 766285.640	4182335.190 4182275.350 4182275.530 4182335.370

Κωδικός Θέσης <u>ΣΑΜΟ11</u>

ΘΕΣΗ: Τσάμπου Βουρλιωτών, συνολικού εμβαδού Ε=209,77 τ.μ., με σκοπό την τοποθέτηση ομπρελών - ξαπλωστρών με τιμή εκκίνησης 2.359,91€ για τρία (3) έτη

<u>ΔΙΑΡΚΕΙΑ ΠΑΡΑΧΩΡΗΣΗΣ</u>: 3 έτη

- **ΟΜΠΡΕΛΕΣ – ΞΑΠΛΩΣΤΡΕΣ:**

ΣΥΝΤΕΤΑΓΜΕΝΕΣ	
Χ	**Υ**
751104.040 751138.970 751138.580 751103.650	4187426.280 4187424.000 4187418.020 4187420.300

Κωδικός Θέσης <u>ΣΑΜΟ12</u>

ΘΕΣΗ: «Μικρά Λεμονάκια» /Λεμονάκια Κοκκαρίου, συνολικού εμβαδού Ε=200,43 τ.μ., με σκοπό την τοποθέτηση ομπρελών - ξαπλωστρών με τιμή εκκίνησης 7.215,48€ για τρία (3) έτη

<u>ΔΙΑΡΚΕΙΑ ΠΑΡΑΧΩΡΗΣΗΣ</u>: 3 έτη

- **ΟΜΠΡΕΛΕΣ – ΞΑΠΛΩΣΤΡΕΣ:**

ΣΥΝΤΕΤΑΓΜΕΝΕΣ	
Χ	**Υ**
755017.640	4184794.950
755021.260	4184799.000
755030.320	4184791.720
755039.070	4184785.720
755050.530	4184780.620
755048.370	4184776.380
755036.990	4184779.480

Κωδικός Θέσης <u>ΣΑΜΟ14</u>

ΘΕΣΗ: Ποτοκάκι Πυθαγορείου, συνολικού εμβαδού Ε=50,84 τ.μ., με σκοπό την τοποθέτηση θαλασσίων μέσων αναψυχής με τιμή εκκίνησης 3.946,46€ για 3 έτη

<u>ΔΙΑΡΚΕΙΑ ΠΑΡΑΧΩΡΗΣΗΣ</u>: 3 έτη

- **ΘΑΛΑΣΣΙΑ ΜΕΣΑ ΑΝΑΨΥΧΗΣ:**

ΣΥΝΤΕΤΑΓΜΕΝΕΣ	
Χ	**Υ**
757788.870	4174927.500
757796.280	4174931.470
757799.320	4174925.780
757790.990	4174922.610

Κωδικός Θέσης <u>ΣΑΜΟ15</u>

ΘΕΣΗ: Ηραίον, συνολικού εμβαδού Ε=136,00 τ.μ., με σκοπό την τοποθέτηση ομπρελών και ξαπλωστρών με τιμή εκκίνησης 1.989,00€ για τρία (3) έτη

<u>ΔΙΑΡΚΕΙΑ ΠΑΡΑΧΩΡΗΣΗΣ</u>: 3 έτη

- **ΟΜΠΡΕΛΕΣ – ΞΑΠΛΩΣΤΡΕΣ:**

ΣΥΝΤΕΤΑΓΜΕΝΕΣ	
Χ	**Υ**
754220.950 754233.320 754238.810 754226.440	4172277.740 4172289.400 4172283.580 4172271.920

Κωδικός Θέσης <u>ΣΑΜΟ16</u>

ΘΕΣΗ: Ηραίον, συνολικού εμβαδού Ε= 86,00 τ.μ. με σκοπό την τοποθέτηση τραπεζιών-καθισμάτων εμβαδού 42,00 τ.μ. και ομπρελών - ξαπλωστρών εμβαδού 44,00 τ.μ. με τιμή εκκίνησης 1.872,00 € για τρία (3) έτη

<u>ΔΙΑΡΚΕΙΑ ΠΑΡΑΧΩΡΗΣΗΣ</u>: 3 έτη

- **ΤΡΑΠΕΖΙΑ – ΚΑΘΙΣΜΑΤΑ**

ΣΥΝΤΕΤΑΓΜΕΝΕΣ	
Χ	**Υ**
754093.470 754098.960 754096.140 754090.650	4172098.550 4172096.130 4172089.720 4172092.140

- **ΟΜΠΡΕΛΕΣ – ΞΑΠΛΩΣΤΡΕΣ:**

ΣΥΝΤΕΤΑΓΜΕΝΕΣ	
Χ	**Υ**
754097.850 754106.730 754104.900 754096.020	4172080.970 4172101.100 4172101.910 4172081.780

<u>Α2. Υπό δημοπράτηση θέσεις (επιφάνεια – σκοπός - τιμή εκκίνησης)</u>

<u>Δήμος Δυτικής Σάμου /ΠΕ Σάμου</u>

Κωδικός Θέσης <u>ΣΑΜΟ07</u>

ΘΕΣΗ: Κάμπος Μαραθοκάμπου πλησίον ιδιοκτησίας Καλαμοβράκα (Ανατολικά), συνολικού εμβαδού Ε=496,28 τ.μ., με σκοπό την τοποθέτηση ομπρελών - ξαπλωστρών με τιμή εκκίνησης 7.816,41€ για 3 έτη

<u>ΔΙΑΡΚΕΙΑ ΠΑΡΑΧΩΡΗΣΗΣ</u>: 3 έτη

- **ΟΜΠΡΕΛΕΣ – ΞΑΠΛΩΣΤΡΕΣ:**

ΣΥΝΤΕΤΑΓΜΕΝΕΣ	
Χ	**Υ**
735748.610 735810.100 735811.120 735749.630	4176521.190 4176529.080 4176521.140 4176513.250

Κωδικός Θέσης <u>ΣΑΜΟ19</u>

ΘΕΣΗ: Ποτάμι Καρλοβασίου, συνολικού εμβαδού Ε=499,34 τ.μ., με σκοπό την τοποθέτηση ομπρελών - ξαπλωστρών με τιμή εκκίνησης 11.235,15€ για 3 έτη.
Επειδή πρόκειται για προστατευόμενο αιγιαλό και παραλία της παρ. 1 του άρθρου 4 Ν.5092/2024 (NATURA), περιορίζεται η ανάπτυξη των ομπρελών, ξαπλωστρών και λοιπών κινητών στοιχείων. Η κάλυψη δεν μπορεί να υπερβαίνει ποσοστό τριάντα τοις εκατό (30%) του εμβαδού της παραχωρούμενης έκτασης.

<u>ΔΙΑΡΚΕΙΑ ΠΑΡΑΧΩΡΗΣΗΣ</u>: 3 έτη

- **ΟΜΠΡΕΛΕΣ – ΞΑΠΛΩΣΤΡΕΣ:**

ΣΥΝΤΕΤΑΓΜΕΝΕΣ	
Χ	**Υ**
734336.080	4185487.440
734332.080	4185495.500
734381.790	4185520.170
734385.790	4185512.110

Κωδικός Θέσης <u>ΣΑΜΟ20</u>

ΘΕΣΗ: Όρμος Μαραθοκάμπου , συνολικού εμβαδού Ε= 315,26 τ.μ. με σκοπό την τοποθέτηση καντίνας εμβαδού 15,00 τ.μ. και ομπρελών - ξαπλωστρών εμβαδού 300,26 τ.μ. με τιμή εκκίνησης 5.201,60 € για τρία (3) έτη

<u>ΔΙΑΡΚΕΙΑ ΠΑΡΑΧΩΡΗΣΗΣ</u>: 3 έτη

- **ΚΑΝΤΙΝΑ**

ΣΥΝΤΕΤΑΓΜΕΝΕΣ	
Χ	**Υ**
738299.000	4176846.680
738298.920	4176849.190
738304.920	4176849.360
738305.000	4176846.870

- **ΟΜΠΡΕΛΕΣ – ΞΑΠΛΩΣΤΡΕΣ:**

ΣΥΝΤΕΤΑΓΜΕΝΕΣ	
Χ	**Υ**
738285.620 738285.330 738318.670 738318.940	4176837.260 4176846.270 4176847.290 4176838.300

Κωδικός Θέσης <u>ΣΑΜΟ21</u>

ΘΕΣΗ: Βελανιδιά Μαραθοκάμπου , συνολικού εμβαδού Ε= 165,10 τ.μ. με σκοπό την τοποθέτηση καντίνας εμβαδού 15,00 τ.μ. και ομπρελών - ξαπλωστρών εμβαδού 150,10 τ.μ. με τιμή εκκίνησης 2.836,58 € για τρία (3) έτη

<u>ΔΙΑΡΚΕΙΑ ΠΑΡΑΧΩΡΗΣΗΣ</u>: 3 έτη

- **ΚΑΝΤΙΝΑ**

ΣΥΝΤΕΤΑΓΜΕΝΕΣ	
Χ	**Υ**
738461.790 738462.170 738467.130 738466.740	4176856.240 4176859.220 4176858.580 4176855.600

- **ΟΜΠΡΕΛΕΣ – ΞΑΠΛΩΣΤΡΕΣ:**

ΣΥΝΤΕΤΑΓΜΕΝΕΣ	
Χ	**Υ**
738447.260	4176853.040
738448.030	4176859.010
738456.460	4176857.930
738456.080	4176854.950
738471.950	4176852.900
738472.330	4176855.880
738480.760	4176854.810
738479.990	4176848.860

Κωδικός Θέσης <u>ΣΑΜΟ22</u>

ΘΕΣΗ: Παραλία «Τριπιντή» Κάμπος Μαραθοκάμπου, συνολικού εμβαδού Ε=170,10 τ.μ., με σκοπό την τοποθέτηση ομπρελών - ξαπλωστρών με τιμή εκκίνησης 2.679,08 € για 3 έτη

<u>ΔΙΑΡΚΕΙΑ ΠΑΡΑΧΩΡΗΣΗΣ</u>: 3 έτη

- **ΟΜΠΡΕΛΕΣ – ΞΑΠΛΩΣΤΡΕΣ:**

ΣΥΝΤΕΤΑΓΜΕΝΕΣ	
Χ	**Υ**
737141.600	4176746.190
737141.700	4176749.190
737162.680	4176748.550
737162.590	4176745.560
737169.810	4176745.330
737169.590	4176742.330
737134.020	4176743.420
737134.110	4176746.420

Κωδικός Θέσης <u>ΣΑΜΟ23</u>

ΘΕΣΗ: Περιοχή «Διχαλόρεμα» Κάμπος Μαραθοκάμπου, συνολικού εμβαδού Ε=100,00 τ.μ., με σκοπό την τοποθέτηση ομπρελών - ξαπλωστρών με τιμή εκκίνησης 1.575,00 € για 3 έτη

<u>ΔΙΑΡΚΕΙΑ ΠΑΡΑΧΩΡΗΣΗΣ</u>: 3 έτη

- **ΟΜΠΡΕΛΕΣ – ΞΑΠΛΩΣΤΡΕΣ:**

ΣΥΝΤΕΤΑΓΜΕΝΕΣ	
Χ	**Υ**
736444.430 736466.060 736465.990 736444.430	4176627.490 4176628.480 4176633.110 4176632.120

Κωδικός Θέσης <u>ΣΑΜΟ24</u>

ΘΕΣΗ: Κάμπος Μαραθοκάμπου πλησίον ιδιοκτησίας Σταμούλη Άννα (Δυτικά), συνολικού εμβαδού Ε=384,00 τ.μ., με σκοπό την τοποθέτηση ομπρελών - ξαπλωστρών με τιμή εκκίνησης 6.048,00 € για 3 έτη

<u>ΔΙΑΡΚΕΙΑ ΠΑΡΑΧΩΡΗΣΗΣ</u>: 3 έτη

- **ΟΜΠΡΕΛΕΣ – ΞΑΠΛΩΣΤΡΕΣ:**

ΣΥΝΤΕΤΑΓΜΕΝΕΣ	
Χ	**Υ**
735676.180 735656.350 735658.040 735683.830 735681.600 735675.650	4176517.130 4176514.690 4176500.960 4176504.170 4176522.030 4176521.300

Κωδικός Θέσης <u>ΣΑΜΟ25</u>

ΘΕΣΗ: Ανατολικό τμήμα Ψιλή Άμμος Μαραθοκάμπου , συνολικού εμβαδού Ε=499,33 τ.μ., με σκοπό την τοποθέτηση ομπρελών - ξαπλωστρών με τιμή εκκίνησης 7.864,45€ για 3 έτη.

Επειδή πρόκειται για προστατευόμενο αιγιαλό και παραλία της παρ. 1 του άρθρου 4 Ν.5092/2024 (NATURA), περιορίζεται η ανάπτυξη των ομπρελών, ξαπλωστρών και λοιπών κινητών στοιχείων. Η κάλυψη δεν μπορεί να υπερβαίνει ποσοστό τριάντα τοις εκατό (30%) του εμβαδού της παραχωρούμενης έκτασης.

<u>ΔΙΑΡΚΕΙΑ ΠΑΡΑΧΩΡΗΣΗΣ</u>: 3 έτη

- **ΟΜΠΡΕΛΕΣ – ΞΑΠΛΩΣΤΡΕΣ:**

ΣΥΝΤΕΤΑΓΜΕΝΕΣ	
Χ	**Υ**
732966.830 733018.210 733021.610 732970.230	4175883.480 4175904.460 4175896.130 4175875.150

Κωδικός Θέσης <u>ΣΑΜΟ26</u>

ΘΕΣΗ: Δυτικό τμήμα Ψιλή Άμμος Μαραθοκάμπου , συνολικού εμβαδού Ε=499,55 τ.μ., με σκοπό την τοποθέτηση ομπρελών - ξαπλωστρών με τιμή εκκίνησης 7.867,91€ για 3 έτη.

Επειδή πρόκειται για προστατευόμενο αιγιαλό και παραλία της παρ. 1 του άρθρου 4 Ν.5092/2024 (NATURA), περιορίζεται η ανάπτυξη των ομπρελών, ξαπλωστρών και λοιπών κινητών στοιχείων. Η κάλυψη δεν μπορεί να υπερβαίνει ποσοστό τριάντα τοις εκατό (30%) του εμβαδού της παραχωρούμενης έκτασης.

<u>ΔΙΑΡΚΕΙΑ ΠΑΡΑΧΩΡΗΣΗΣ</u>: 3 έτη

- **ΟΜΠΡΕΛΕΣ – ΞΑΠΛΩΣΤΡΕΣ:**

ΣΥΝΤΕΤΑΓΜΕΝΕΣ	
Χ	**Υ**
732892.790 732944.340 732947.670 732896.130	4175860.520 4175881.100 4175872.740 4175852.160

Κωδικός Θέσης <u>ΣΑΜΟ27</u>

ΘΕΣΗ: Κλήμα Μαραθοκάμπου, συνολικού εμβαδού Ε=42,50 τ.μ., με σκοπό την τοποθέτηση ομπρελών - ξαπλωστρών με τιμή εκκίνησης 621,56 € για 3 έτη

<u>ΔΙΑΡΚΕΙΑ ΠΑΡΑΧΩΡΗΣΗΣ</u>: 3 έτη

- **ΟΜΠΡΕΛΕΣ – ΞΑΠΛΩΣΤΡΕΣ:**

ΣΥΝΤΕΤΑΓΜΕΝΕΣ	
Χ	**Υ**
729205.770 729206.190 729211.680 729211.520 729215.010 729214.740	4173541.050 4173546.540 4173546.110 4173544.120 4173543.850 4173540.360

Κωδικός Θέσης <u>ΣΑΜΟ28</u>

ΘΕΣΗ: Κάμπος Μαραθοκάμπου, συνολικού εμβαδού Ε=50,30τ.μ., με σκοπό την τοποθέτηση θαλασσίων μέσων αναψυχής με τιμή εκκίνησης 2.376,68€ για 3 έτη

<u>ΔΙΑΡΚΕΙΑ ΠΑΡΑΧΩΡΗΣΗΣ</u>: 3 έτη

- **ΘΑΛΑΣΣΙΑ ΜΕΣΑ ΑΝΑΨΥΧΗΣ:**

ΣΥΝΤΕΤΑΓΜΕΝΕΣ	
Χ	**Υ**
735959.710 735957.690 735953.360 735955.280	4176567.560 4176578.610 4176578.180 4176566.800

<u>Α3. Υπό δημοπράτηση θέσεις (επιφάνεια – σκοπός - τιμή εκκίνησης)</u>

<u>Δήμος Ικαρίας /ΠΕ Ικαρίας</u>

Κωδικός Θέσης <u>ΣΑΜΟ08</u>

ΘΕΣΗ: Θέρμα Αγ. Κηρύκου, Δ.Ε. Αγ. Κηρύκου συνολικού εμβαδού Ε=120,00 τ.μ., με σκοπό την τοποθέτηση ομπρελών - ξαπλωστρών με τιμή εκκίνησης 2.160,00€ για 3 έτη

<u>ΔΙΑΡΚΕΙΑ ΠΑΡΑΧΩΡΗΣΗΣ</u>: 3 έτη

- **ΟΜΠΡΕΛΕΣ – ΞΑΠΛΩΣΤΡΕΣ:**

ΣΥΝΤΕΤΑΓΜΕΝΕΣ	
Χ	**Υ**
703287.180 703276.380 703271.960 703282.760	4166156.110 4166161.350 4166152.380 4166147.140

Κωδικός Θέσης <u>ΣΑΜΟ29</u>

ΘΕΣΗ: Λιβάδι Ραχών , συνολικού εμβαδού Ε= 514,27 τ.μ. με σκοπό την τοποθέτηση καντίνας εμβαδού 15,00 τ.μ. και ομπρελών - ξαπλωστρών εμβαδού 499,27 τ.μ. με τιμή εκκίνησης 10.717,72 € για τρία (3) έτη

<u>ΔΙΑΡΚΕΙΑ ΠΑΡΑΧΩΡΗΣΗΣ</u>: 3 έτη

- **ΚΑΝΤΙΝΑ:**

ΣΥΝΤΕΤΑΓΜΕΝΕΣ	
Χ	**Υ**
684404.480 684409.480 684409.480 684404.480	4166606.540 4166606.540 4166609.540 4166609.540

- **ΟΜΠΡΕΛΕΣ – ΞΑΠΛΩΣΤΡΕΣ:**

ΣΥΝΤΕΤΑΓΜΕΝΕΣ	
Χ	**Υ**
684373.160 684374.610 684419.610 684418.190	4166622.090 4166632.990 4166626.990 4166616.090

Κωδικός Θέσης <u>ΣΑΜΟ30</u>

ΘΕΣΗ: Κυπαρίσσι Ευδήλου , συνολικού εμβαδού Ε= 15,00 τ.μ. με σκοπό την τοποθέτηση καντίνας εμβαδού με τιμή εκκίνησης 472,50 € για τρία (3) έτη

<u>ΔΙΑΡΚΕΙΑ ΠΑΡΑΧΩΡΗΣΗΣ</u>: 3 έτη

- **ΚΑΝΤΙΝΑ:**

ΣΥΝΤΕΤΑΓΜΕΝΕΣ	
Χ	**Υ**
693749.150 693749.150 693754.150 693754.150	4166283.450 4166280.450 4166280.450 4166283.450

Κωδικός Θέσης <u>ΣΑΜΟ31</u>

ΘΕΣΗ: «Άρης Ποταμός» Εύδηλος , συνολικού εμβαδού Ε= 215,81 τ.μ. με σκοπό την τοποθέτηση καντίνας εμβαδού 15,00 τ.μ. και ομπρελών - ξαπλωστρών εμβαδού 200,81 τ.μ. με τιμή εκκίνησης 3.894,92 € για τρία (3) έτη

<u>ΔΙΑΡΚΕΙΑ ΠΑΡΑΧΩΡΗΣΗΣ</u>: 3 έτη

- **ΚΑΝΤΙΝΑ:**

ΣΥΝΤΕΤΑΓΜΕΝΕΣ	
Χ	**Υ**
696211.149 696213.269 696216.799 696214.679	4167591.318 4167589.198 4167592.728 4167594.848

- **ΟΜΠΡΕΛΕΣ – ΞΑΠΛΩΣΤΡΕΣ:**

ΣΥΝΤΕΤΑΓΜΕΝΕΣ	
Χ	**Υ**
696214.590 696197.260 696203.340 696220.270	4167609.510 4167591.780 4167586.360 4167603.430

Κωδικός Θέσης <u>ΣΑΜΟ32</u>

ΘΕΣΗ: «Ανατολικό τμήμα» Μεσακτή συνολικού εμβαδού Ε=499,72 τ.μ., με σκοπό την τοποθέτηση ομπρελών - ξαπλωστρών με τιμή εκκίνησης 8.994,96€ για 3 έτη

<u>ΔΙΑΡΚΕΙΑ ΠΑΡΑΧΩΡΗΣΗΣ</u>: 3 έτη

- **ΟΜΠΡΕΛΕΣ – ΞΑΠΛΩΣΤΡΕΣ:**

ΣΥΝΤΕΤΑΓΜΕΝΕΣ	
Χ	**Υ**
685029.130 685032.450 685075.490 685072.170	4166606.600 4166595.950 4166609.590 4166620.070

Κωδικός Θέσης <u>ΣΑΜΟ33</u>

ΘΕΣΗ: «Δυτικό τμήμα» Μεσακτή, συνολικού εμβαδού Ε= 515,00 τ.μ. με σκοπό την τοποθέτηση καντίνας εμβαδού 15,00 τ.μ. και ομπρελών - ξαπλωστρών εμβαδού 500,00 τ.μ. με τιμή εκκίνησης 9.540,00 € για τρία (3) έτη

<u>ΔΙΑΡΚΕΙΑ ΠΑΡΑΧΩΡΗΣΗΣ</u>: 3 έτη

- **ΚΑΝΤΙΝΑ:**

ΣΥΝΤΕΤΑΓΜΕΝΕΣ	
Χ	**Υ**
684714.210 684714.210 684719.210 684719.210	4166543.240 4166540.240 4166540.240 4166543.240

- **ΟΜΠΡΕΛΕΣ – ΞΑΠΛΩΣΤΡΕΣ:**

ΣΥΝΤΕΤΑΓΜΕΝΕΣ	
Χ	**Υ**
684727.940 684726.220 684771.120 684772.840	4166568.410 4166557.550 4166550.430 4166561.300

Β. ΗΛΕΚΤΡΟΝΙΚΗ ΔΗΜΟΠΡΑΣΙΑ - ΟΡΟΙ ΚΑΙ ΠΡΟΫΠΟΘΕΣΕΙΣ

Β1. Δημοσίευση Διακήρυξης

1. Η διακήρυξη της δημοπρασίας δημοσιεύεται, επί ποινή ακυρότητας της διαδικασίας, στην πλατφόρμα του άρθρου 15 του ν. 5092/2024, στο πρόγραμμα «Διαύγεια» και στη διαδικτυακή πύλη του Υπουργείου Εθνικής Οικονομίας και Οικονομικών (www.minfin.gov.gr)
με επιμέλεια του Προϊσταμένου της Κτηματικής Υπηρεσίας, είκοσι (20) τουλάχιστον ημέρες πριν από την ημερομηνία διενέργειας της δημοπρασίας. Η πλατφόρμα είναι διαθέσιμη μέσω της Ενιαίας Ψηφιακής Πύλης της Δημόσιας Διοίκησης (gov.gr-ΕΨΠ) στη διεύθυνση https://eauctions.gov.gr
Η διακήρυξη δημοσιεύεται και στην ιστοσελίδα του οικείου δήμου.

2. Η διακήρυξη συνοδεύεται από αεροφωτογραφική απεικόνιση του προς παραχώρηση τμήματος του αιγιαλού και της παραλίας, κατάλογο των δικαιολογητικών που υποβάλλει ο ενδιαφερόμενος και οδηγίες για τη συμμετοχή στην δημοπρασία.

3. Ο ενδιαφερόμενος λαμβάνει γνώση των διακηρύξεων με δική του επιμέλεια και ευθύνη και για την παροχή διευκρινίσεων επ' αυτών, απευθύνεται στις κατά τόπους Κτηματικές Υπηρεσίες.

4. Στην ιστοσελίδα του Υπουργείου Εθνικής Οικονομίας και Οικονομικών δημοσιεύονται οδηγίες για τον τρόπο λειτουργίας του συστήματος ηλεκτρονικών δημοπρασιών.

Β2. Δικαιολογητικά και προϋποθέσεις συμμετοχής στην Ηλεκτρονική Δημοπρασία

1. Η αίτηση συμμετοχής στην πλειοδοτική δημοπρασία υποβάλλεται ηλεκτρονικά, μέσω της πλατφόρμας του άρθρου 15 του ν. 5092/2024, εντός επτά (7) εργάσιμων ημερών από τη δημοσίευση της διακήρυξης στην πλατφόρμα και στο πρόγραμμα «Διαύγεια». Ο ενδιαφερόμενος συνδέεται στην πλατφόρμα κατόπιν αυθεντικοποίησης με τη χρήση των κωδικών - διαπιστευτηρίων της Γ.Γ.Π.Σ.Ψ.Δ. (taxisnet). Η αίτηση συνοδεύεται από τα εξής δικαιολογητικά:
α) υπεύθυνη δήλωση του άρθρου 8 του ν. 1599/1986 (Α΄ 75) που υπογράφεται από τον ενδιαφερόμενο και επισυνάπτεται στην αίτηση, σύμφωνα με το Παράρτημα Ι.
β) εγγυητική επιστολή συμμετοχής υπέρ του Ελληνικού Δημοσίου ποσού που αντιστοιχεί στο δέκα τοις εκατό (10%) της τιμής πρώτης προσφοράς, η οποία επισυνάπτεται στην αίτηση σε ψηφιακή μορφή. Το πρωτότυπο αυτής κατατίθεται στην αρμόδια Κτηματική Υπηρεσία, εντός της προθεσμίας υποβολής της αίτησης της παρούσας παραγράφου.

2. Η συμμετοχή των νομικών προσώπων γίνεται δια του νομίμου εκπροσώπου τους. Η συμμετοχή γίνεται με υποβολή υπεύθυνης δήλωσης του άρθρου 8 του ν. 1599/1986, η οποία συμπληρώνεται σύμφωνα με το Παράρτημα ΙΙ, και με προσκόμιση νομιμοποιητικού εγγράφου του νομίμου εκπροσώπου του νομικού προσώπου.

3. Ο ενδιαφερόμενος, σε περίπτωση που επιθυμεί να συμμετάσχει σε δημοπρασίες για περισσότερες από μια θέσεις, οφείλει να καταθέσει ισάριθμες ηλεκτρονικές αιτήσεις και αντίστοιχα δικαιολογητικά για κάθε μία από αυτές, σύμφωνα με την παρ. 1.
4. Ο ενδιαφερόμενος οφείλει να εκπαιδευτεί με δική του ευθύνη και επιμέλεια στο σύστημα ηλεκτρονικών δημοπρασιών, σύμφωνα με οδηγίες που θα υπάρχουν στην ιστοσελίδα του Υπουργείου Εθνικής Οικονομίας και Οικονομικών. Η εκπαίδευση περιλαμβάνει και εικονική δημοπρασία, και λαμβάνει χώρα σε εργάσιμες ημέρες και ώρες. Το Υπουργείο Εθνικής Οικονομίας και Οικονομικών δεν ευθύνεται για τυχόν λανθασμένη χρήση του συστήματος εκ μέρους των συμμετεχόντων.

5. Ο ενδιαφερόμενος οφείλει να συνδεθεί στο Εθνικό Μητρώο Επικοινωνίας (Ε.Μ.Επ.) και να εισαγάγει ή να ενημερώσει τα στοιχεία του, εντός τριών (3) ημερών από την υποβολή της αίτησης. Εντός της ίδιας προθεσμίας οφείλει να δηλώσει στο Εθνικό Μητρώο Επικοινωνίας ότι επιθυμεί οι δημόσιοι φορείς να του επιδίδουν/κοινοποιούν διοικητικές πράξεις ή άλλα δημόσια έγγραφα που έχουν εκδοθεί χωρίς αίτησή του, στη διεύθυνση ηλεκτρονικού ταχυδρομείου που έχει δηλώσει.

6. Η εγγυητική επιστολή συμμετοχής καταπίπτει υπέρ του Ελληνικού Δημοσίου σε περίπτωση:
α) μη συμμετοχής του ενδιαφερόμενου στη δημοπρασία,
β) μη υπογραφής της σχετικής σύμβασης με υπαιτιότητα του δικαιούχου της παραχώρησης
γ) παράλειψης της δήλωσης της παραγράφου 5 του παρόντος (Β2) όρου.

Β3. Ενημέρωση των ενδιαφερομένων

Οι ενδιαφερόμενοι μπορούν να ενημερώνονται και από τα γραφεία της έδρας της Κτηματικής Υπηρεσίας Σάμου στην πόλη της Σάμου(Μαλαγάρι Βαθέος, Τ.Κ. 831 00, τηλ. 2273023905, e-mail: ky-samou@gspp.gr) κατά τις εργάσιμες ημέρες και ώρες. Οδηγίες για τον τρόπο συμμετοχής στις ηλεκτρονικές δημοπρασίες αναρτώνται για τους ενδιαφερόμενους πολίτες στον επίσημο ιστότοπο του Υπουργείου Εθνικής Οικονομίας και Οικονομικών (www.minfin.gov.gr).

Β4. Τρόπος Διενέργειας της Ηλεκτρονικής Δημοπρασίας

1. Η πλειοδοτική δημοπρασία διενεργείται με χρήση της πλατφόρμας του άρθρου 15 του ν. 5092/2024 υπό την εποπτεία της οικείας Κτηματικής Υπηρεσίας του Υπουργείου Εθνικής Οικονομίας και Οικονομικών. Ο ενδιαφερόμενος συνδέεται στην πλατφόρμα με προσωπικούς κωδικούς taxisnet και επιλέγει τη δημοπρασία στη γεωπύλη ελεύθερης πρόσβασης της πλατφόρμας και τον σχετικό σύνδεσμο στα στοιχεία της δημοπρασίας.

2. Η πλειοδοτική δημοπρασία εκκινεί από την τιμή πρώτης προσφοράς που εξάγεται αυτόματα από την πλατφόρμα με βάση τον εξής μαθηματικό τύπο:
αντικειμενική αξία όμορου ακινήτου x Συντελεστής Βαρύτητας Αιγιαλού x Συντελεστής Βαρύτητας Δραστηριότητας x έτη παραχώρησης x 3%, ο οποίος εξειδικεύεται με υπουργική απόφαση που εκδίδεται σύμφωνα με την παρ. 7 του άρθρου 22 του ν. 5092/2024.

3. Για πλειοδοτικές δημοπρασίες που αφορούν συμβάσεις παραχώρησης οι οποίες συνάπτονται μέχρι την 31η Δεκεμβρίου 2025, η τιμή πρώτης προσφοράς δεν μπορεί να υπολείπεται, με αναγωγή σε τετραγωνικό μέτρο παραχώρησης, του μεγαλύτερου ανταλλάγματος παραχώρησης που είχε περιληφθεί σε σύμβαση παραχώρησης μετά την 1η Ιανουαρίου 2017 στο ίδιο διακριτό τμήμα αιγιαλού και παραλίας.

4. Κατά τη διάρκεια της δημοπρασίας στον ενδιαφερόμενο εμφανίζονται: η τιμή εκκίνησης, η κατάταξή του, το ιστορικό των προσφορών του και ο χρόνος του συστήματος διεξαγωγής των ηλεκτρονικών δημοπρασιών.

5. Κάθε νέα προσφορά του ενδιαφερόμενου, προκειμένου να γίνει αποδεκτή, πρέπει να είναι μεγαλύτερη της υπερισχύουσας προσφοράς της δημοπρασίας ή της αμέσως προηγούμενης προσφοράς, κατά το βήμα της δημοπρασίας το οποίο ορίζεται σε 3% της τιμής εκκίνησης. Σε περίπτωση υποβολής ισότιμων προσφορών από τους ενδιαφερόμενους, το σύστημα καταχωρεί την πρώτη χρονικώς υποβληθείσα προσφορά. Η προσφορά κάθε ενδιαφερόμενου, εφόσον γίνει αποδεκτή από το ηλεκτρονικό σύστημα, τον δεσμεύει, δεν τροποποιείται και δεν ανακαλείται. Κάθε νέα προσφορά του ίδιου ενδιαφερόμενου που γίνεται αποδεκτή από το ηλεκτρονικό σύστημα ακυρώνει όλες τις προηγούμενες προσφορές του, τον δεσμεύει, δεν τροποποιείται και δεν ανακαλείται. Ο πλειοδότης δεσμεύεται από την προσφορά του και η δημοπρατούμενη θέση κατακυρώνεται σε αυτόν.

6. Η διάρκεια της δημοπρασίας είναι τριάντα (30) λεπτά. Αν εντός των τελευταίων τριών (3) λεπτών πριν τη λήξη του χρόνου της ηλεκτρονικής δημοπρασίας υπάρχει αποδεκτή από το σύστημα προσφορά, η διάρκεια παρατείνεται αυτομάτως για επιπλέον τρία (3) λεπτά. Η παράταση

επαναλαμβάνεται εφ’ όσον στο διάστημα των τριών (3) λεπτών υπάρξει έστω και μια αποδεκτή προσφορά, μέχρι να παρέλθει άπρακτο το χρονικό διάστημα της παράτασης.

7. Οι προσφορές γίνονται αποδεκτές εφ' όσον γίνονται εντός της διάρκειας που ορίζεται στην παρ. 6. Ο χρόνος μετράται αποκλειστικά από το σύστημα διεξαγωγής ηλεκτρονικών δημοπρασιών. Μετά τη λήξη της δημοπρασίας και των τυχόν παρατάσεών της καμία προσφορά δεν γίνεται δεκτή.

8. Η δημοπρατούμενη θέση κατακυρώνεται στον ενδιαφερόμενο που υποβάλλει την υψηλότερη τελική προσφορά.

9. Αν ένας μόνο ενδιαφερόμενος υποβάλει προσφορά, η παραχώρηση κατακυρώνεται σε αυτόν, εφόσον η προσφορά δεν υπολείπεται της τιμής των παρ. 2 και 3 του παρόντος άρθρου.

10. Εάν δεν υποβληθεί καμία προσφορά, η πλειοδοτική δημοπρασία κηρύσσεται άγονη.

11. Η δημοπρασία ακυρώνεται σε περίπτωση σφάλματος του συστήματος διεξαγωγής των ηλεκτρονικών δημοπρασιών που καθιστά αδύνατη τη διεξαγωγή της, κατόπιν σχετικής βεβαίωσης της αρμόδιας Διεύθυνσης της Γενικής Γραμματείας Πληροφοριακών Συστημάτων και Ψηφιακής Διακυβέρνησης του Υπουργείου Ψηφιακής Διακυβέρνησης, που αποστέλλεται άμεσα, με κάθε πρόσφορο μέσο και κατόπιν έκδοσης απόφασης από την οικεία Κτηματική Υπηρεσία του Υπουργείου Εθνικής Οικονομίας και Οικονομικών. Η δημοπρασία δεν διακόπτεται εάν ο ενδιαφερόμενος αντιμετωπίζει τεχνικά προβλήματα ή εάν αδυνατεί για οιονδήποτε λόγο να υποβάλει προσφορά.

<u>Β5. Εξαγωγή αποτελεσμάτων, έκδοση και έγκριση πρακτικών δημοπρασίας</u>

1. Η αναφορά με το αποτέλεσμα και το ιστορικό της δημοπρασίας εξάγεται ηλεκτρονικά από το σύστημα διεξαγωγής των ηλεκτρονικών δημοπρασιών.

2. Η οικεία Κτηματική Υπηρεσία του Υπουργείου Εθνικής Οικονομίας και Οικονομικών εκδίδει απόφαση με τα αποτελέσματα της ηλεκτρονικής δημοπρασίας με βάση τη σειρά κατάταξης των ενδιαφερόμενων έως την επόμενη ημέρα διεξαγωγής της δημοπρασίας. Η απόφαση αυτή κοινοποιείται με μήνυμα ηλεκτρονικού ταχυδρομείου (e-mail) στους ενδιαφερόμενους και καλείται ο πλειοδότης να υπογράψει το σχέδιο σύμβασης, αφού προσκομίσει τα δικαιολογητικά που προβλέπονται κάτωθι στον υπ’ αριθμ. (Β7) όρο.

3. Μετά την ολοκλήρωση της διαδικασίας, η πλατφόρμα ενημερώνεται αυτόματα με τα αποτελέσματα της δημοπρασίας, στα οποία περιλαμβάνονται:
α) η επωνυμία και ο Α.Φ.Μ. του πλειοδότη,
β) το τελικό τίμημα,
γ) το πλήθος των συμμετοχών,
δ) το πλήθος των προσφορών,
ε) η διάρκεια της δημοπρασίας.

<u>Β6. Σύναψη Σύμβασης παραχώρησης απλής χρήσης</u>

1. Μετά το πέρας της πλειοδοτικής διαδικασίας, η ηλεκτρονική πλατφόρμα εξάγει με αυτοματοποιημένο τρόπο σχέδιο σύμβασης, το οποίο περιέχει τους όρους της παραχώρησης, ήτοι:
α) Τον τόπο (με παραπομπή σε σχετικό διάγραμμα, το οποίο φέρει τις συντεταγμένες του προς παραχώρηση χώρου),
β) το εμβαδόν της παραχωρούμενης έκτασης των κοινοχρήστων χώρων,
γ) το είδος της χρήσης,
δ) το ποσό του ανταλλάγματος, τον τρόπο καταβολής του στην αρμόδια Δημόσια Οικονομική Υπηρεσία (Δ.Ο.Υ.), τον καθορισμό τυχόν δόσεων για την καταβολή του με τις ημερομηνίες καταβολής, τον τρόπο γνωστοποίησης της καταβολής και,
ε) την χρονική διάρκεια της παραχώρησης.

2. Το σχέδιο της σύμβασης αποστέλλεται με μήνυμα ηλεκτρονικού ταχυδρομείου στον πλειοδότη.

<u>Β7. Υποχρεώσεις πλειοδότη πριν την υπογραφή του σχεδίου σύμβασης</u>

1. Πριν την υπογραφή της σύμβασης, ο πλειοδότης οφείλει να καταβάλει είτε εφάπαξ το αντάλλαγμα είτε την πρώτη εκ των τριών (3) ισόποσων δόσεων του ανταλλάγματος, σύμφωνα με το άρθρο 12 της υπ' αριθμ. 58972 ΕΞ 2024/23-04-2024 (ΦΕΚ 2425/23-04-2024 υπουργικής απόφασης της παραγράφου 7 του άρθρου 22 του Ν. 5092/2024 και να γνωστοποιήσει την καταβολή αυτή στην οικεία Κτηματική Υπηρεσία με την προσκόμιση των αποδεικτικών πληρωμής τους, σύμφωνα με την περ. δ) της παρ. 1 του ως άνω (Β6) όρου.

2. Ο πλειοδότης, εντός τεσσάρων (4) ημερών που εκκινεί από την επομένη της αποστολής σε αυτόν του σχεδίου της σύμβασης, οφείλει να προσκομίσει τα προβλεπόμενα στη διακήρυξη, για τα οποία είχε δεσμευτεί με την υπεύθυνη δήλωση του ως άνω (Β2) όρου, ήτοι:
α) φορολογική ενημερότητα που έχει εκδοθεί εντός τριάντα (30) ημερών πριν την υποβολή της,
β) άδεια λειτουργίας (όπου από το νόμο απαιτείται) / γνωστοποίηση λειτουργίας καταστήματος υγειονομικού ενδιαφέροντος και έναρξη δραστηριότητας στην αρμόδια Δ.Ο.Υ. η οποία επιτρέπεται στον παραχωρούμενο αιγιαλό και παραλία, προκειμένου να του επιτραπεί η παραχώρηση δικαιώματος απλής χρήσης αιγιαλού και παραλίας. Εξαιρούνται της παρούσας ρύθμισης νέοι εκμεταλλευτές αυτοκινούμενου ή ρυμουλκούμενου τροχήλατου αναψυκτηρίου (καντίνες), οι οποίοι οφείλουν να προσκομίζουν την σχετική άδεια λειτουργίας εντός δεκαπέντε (15) ημερών από την υπογραφή της σύμβασης παραχώρησης. Σε περίπτωση μη τήρησης της ως άνω προθεσμίας, η σύμβαση παραχώρησης λύεται αυτοδίκαια.
γ) φωτοτυπία των δύο όψεων της αστυνομικής του ταυτότητας,
δ) αντίγραφο ποινικού μητρώου από το οποίο να προκύπτει ότι δεν έχει καταδικαστεί για τα αδικήματα του π.δ. 180/1979,
ε) πρωτότυπη εγγυητική επιστολή για την ακριβή εκπλήρωση (καλή εκτέλεση) των όρων της σύμβασης παραχώρησης απλής χρήσης κοινοχρήστου χώρου, η οποία εκδίδεται υπέρ του Ελληνικού Δημοσίου για ποσό ίσο με το δέκα τοις εκατό (10%) του επιτευχθέντος τιμήματος της δημοπρασίας και επιστρέφεται μετά τη λήξη της παραχώρησης. Στην εγγυητική επιστολή τίθεται όρος ότι καταπίπτει άμεσα υπέρ του Ελληνικού Δημοσίου μετά την έγκαιρη ειδοποίηση της Υπηρεσίας.

3. Ο πλειοδότης δεν μπορεί να λάβει στην κατοχή του τον παραχωρούμενο κοινόχρηστο χώρο, πριν την υπογραφή της σύμβασης παραχώρησης.

4. Σε περίπτωση μη υπογραφής της σύμβασης παραχώρησης με υπαιτιότητα του πλειοδότη, η κατατεθείσα εγγυητική επιστολή καταπίπτει υπέρ του Ελληνικού Δημοσίου. Επιπλέον, καταλογίζεται στον πλειοδότη η διαφορά της τελικής προσφοράς του και της τελικής προσφοράς του επόμενου κατά σειρά πλειοδότη. Το σχετικό ποσό βεβαιώνεται στην αρμόδια Δ.Ο.Υ..

Β8. Υπογραφή σχεδίου σύμβασης

1. Το σχέδιο της σύμβασης υπογράφεται είτε ψηφιακά είτε χειρόγραφα από τον πλειοδότη, εφόσον τα δικαιολογητικά που υπέβαλε ήταν ορθά και πλήρη, μετά από έλεγχο της Κτηματικής Υπηρεσίας. Το σχέδιο της σύμβασης παραχώρησης υπογράφεται από το Δημόσιο, όπως εκπροσωπείται νόμιμα από τον Προϊστάμενο της οικείας Κτηματικής Υπηρεσίας ή από άλλο πρόσωπο.

2. Εάν τα δικαιολογητικά δεν είναι πλήρη ή έγκυρα ή εάν ο πλειοδότης δεν υπογράψει το σχέδιο σύμβασης εντός της οριζόμενης προθεσμίας, η Κτηματική Υπηρεσία εκδίδει αιτιολογημένη απόφαση με την οποία διαπιστώνεται η παράλειψη του πλειοδότη να συμμορφωθεί προς τις υποχρεώσεις του και ο αποκλεισμός του από την υπογραφή της σύμβασης παραχώρησης. Η απόφαση κοινοποιείται στον αποκλεισθέντα πλειοδότη με μήνυμα ηλεκτρονικού ταχυδρομείου. Σε αυτήν την περίπτωση, η κατατεθείσα εγγυητική επιστολή καταπίπτει υπέρ του Ελληνικού Δημοσίου και σε βάρος του πλειοδότη καταλογίζεται η διαφορά της τελικής προσφοράς του και της τελικής προσφοράς του επόμενου κατά σειρά πλειοδότη. Το σχετικό ποσό βεβαιώνεται στην αρμόδια Δ.Ο.Υ. Το δικαίωμα υπογραφής της σύμβασης παραχώρησης απλής χρήσης περιέρχεται στον επόμενο κατά σειρά πλειοδότη, ο οποίος ενημερώνεται αμελλητί μέσω ηλεκτρονικού ταχυδρομείου και καλείται εντός τεσσάρων (4) ημερών για την κατάθεση των απαραίτητων δικαιολογητικών. Σε περίπτωση που και ο δεύτερος κατά σειρά πλειοδότης παραλείψει να προσκομίσει τα απαραίτητα δικαιολογητικά και αποκλεισθεί σύμφωνα με το πρώτο εδάφιο, η δημοπρασία κηρύσσεται άγονη.

3. Η σύμβαση παραχώρησης του δικαιώματος απλής χρήσης συντάσσεται σε τρία (3) αντίτυπα που υπογράφονται από τα συμβαλλόμενα μέρη, κατόπιν καταβολής του συνόλου του ανταλλάγματος, ή σε περίπτωση αίτησης του δικαιούχου της παραχώρησης για καταβολή του ανταλλάγματος σε τρεις ισόποσες μηνιαίες δόσεις, κατόπιν καταβολής της πρώτης δόσης.

Β9. Διάρκεια της παραχώρησης του δικαιώματος απλής χρήσης

Η διάρκεια της παραχώρησης αρχίζει από την υπογραφή της σύμβασης παραχώρησης και λήγει όπως ειδικότερα ορίζεται ανωτέρω ανά θέση (κωδικό θέσης).

Β10. Λήξη παραχώρησης

1. Μετά την με οποιοδήποτε τρόπο λήξη της συμβατικής διάρκειας της παραχώρησης, ο παραχωρησιούχος άμεσα και με δικά του έξοδα:
α) αφαιρεί από τον αιγιαλό και την παραλία κάθε κινητό στοιχείο και συστατικό ή παράρτημα αυτού, το οποίο τοποθετήθηκε για τους σκοπούς της παραχώρησης απλής χρήσης, ιδίως

ομπρέλες, ανάκλιντρα και λοιπά είδη αναψυχής, εκτός αν υπάρχει διαφορετική πρόβλεψη στη σύμβαση παραχώρησης απλής χρήσης και
β) παραδίδει τον χώρο του αιγιαλού και της παραλίας καθαρό από κάθε είδους ρύπο.

2. Σε περίπτωση παράλειψης ή καθυστέρησης στην εκπλήρωση των ως άνω υποχρεώσεων, εφαρμόζονται το άρθρο 18 του ν. 5092/2024, περί μέτρων προστασίας της κοινοχρησίας και το άρθρο 19 του ν. 5092/2024, περί διοικητικών κυρώσεων.

Β11. Περαιτέρω παραχώρηση αιγιαλού και παραλίας σε τρίτο πρόσωπο

1. Απαγορεύεται η καθ' οιονδήποτε τρόπο περαιτέρω παραχώρηση τμήματος αιγιαλού και παραλίας από τους παραχωρησιούχους σε τρίτο πρόσωπο καθώς και η τυχόν μερική ή ολική μεταβίβαση του δικαιώματος παραχώρησης, πλην μόνο υπό τις προϋποθέσεις της εκάστοτε ισχύουσας νομοθεσίας.

2. Σε περίπτωση μη τήρησης του ως άνω όρου, η σύμβαση παραχώρησης καταγγέλλεται από το Δημόσιο και λαμβάνονται τα σχετικά μέτρα προστασίας.

Β12. Προθεσμία καταβολής του ανταλλάγματος

Η καταβολή του ανταλλάγματος γίνεται σύμφωνα με τους όρους και τις προϋποθέσεις που τίθενται στην υπ' αριθμ. 58972 ΕΞ 2024/23-04-2024 (ΦΕΚ 2425/23-04-2024/Β') υπουργική απόφαση της παρ. 7 του άρθρου 22 του ν. 5092/2024.

Β13. Λύση της Σύμβασης Παραχώρησης

1. Η σύμβαση παραχώρησης λύεται για τους εξής λόγους:
α) Με μονομερή λύση από το Δημόσιο για λόγους δημοσίου συμφέροντος, εθνικής άμυνας, δημόσιας τάξης και ασφάλειας, προστασίας αρχαίων, του περιβάλλοντος ή της δημόσιας υγείας, αλλά και για λόγους κατασκευής λιμενικών έργων.
β) Με καταγγελία, αν διαπιστωθεί ότι δεν τηρούνται οι όροι του ν. 5092/2024 και ιδίως το άρθρο 12 αυτού καθώς και της κοινής υπουργικής απόφασης των παρ. 4, 5 και 6 του άρθρου 22 του ν. 5092/2024, καθώς και εν γένει της περιβαλλοντικής νομοθεσίας και της νομοθεσίας περί αρχαιοτήτων στους παραχωρούμενους χώρους.
γ) Σε περίπτωση που για τον οποιονδήποτε λόγο γίνει οριστική παύση λειτουργίας της επιχείρησης. Εάν η διακοπή μιας σύμβασης παραχώρησης του άρθρου 10 του ν. 5092/2024 γίνει μετά την 7η Ιανουαρίου εκάστου έτους, καταβληθέντα ποσά ανταλλάγματος δεν επιστρέφονται και δεν συμψηφίζονται.
δ) Σε περίπτωση μη καταβολής ή εκπρόθεσμης καταβολής μίας δόσης ή διαπίστωσης μη τήρησης των όρων και των προϋποθέσεων που έχουν τεθεί στη σύμβαση παραχώρησης. Στην περίπτωση αυτή, καταπίπτει υπέρ του Ελληνικού Δημοσίου η κατατεθείσα εγγυητική επιστολή για την ακριβή εκπλήρωση (καλή εκτέλεση) των όρων της σύμβασης και λαμβάνονται όλα τα προβλεπόμενα από την κείμενη νομοθεσία μέτρα προστασίας των κοινοχρήστων χώρων. Ο Δήμος οφείλει να ενημερώσει άμεσα την αρμόδια Κτηματική Υπηρεσία, προκειμένου να ακολουθηθεί η ανωτέρω διαδικασία.

ε) Στις περιπτώσεις καταγγελίας της σύμβασης παραχώρησης από τον παραχωρησιούχο, όπως αυτές καταγράφονται στη σύμβαση παραχώρησης δικαιώματος απλής χρήσης κοινόχρηστου χώρου αιγιαλού και παραλίας.
στ) Σε περίπτωση μη προσκόμισης άδειας λειτουργίας από νέους εκμεταλλευτές αυτοκινούμενου ή ρυμουλκούμενου τροχήλατου αναψυκτηρίου (καντίνες) εντός δεκαπέντε (15) ημερών από την υπογραφή της σύμβασης παραχώρησης.

2. Η λύση πραγματοποιείται με απόφαση του Προϊσταμένου της Κτηματικής Υπηρεσίας.

Β14. Λήψη Μέτρων Προστασίας

Το Δημόσιο, ως κύριος και διαχειριστής των κοινοχρήστων χώρων αιγιαλού και παραλίας, διατηρεί το δικαίωμα για την προστασία τους, καθώς και όλες τις ερευνητικές και ελεγκτικές αρμοδιότητες του, που προβλέπονται από την κείμενη νομοθεσία και ασκούνται από τις κατά τόπους αρμόδιες Κτηματικές Υπηρεσίες. Ο παραχωρησιούχος υποχρεούται να βοηθά και να συνδράμει στους ελέγχους των αρμοδίων οργάνων στην ευρύτερη περιοχή του.

Β15. Επανάληψη της δημοπρασίας

1. Εάν η δημοπρασία κηρυχθεί άγονη σύμφωνα με την παρ. 7 του άρθρου 10 του ν. 5092/2024, επαναλαμβάνεται με απόφαση του Προϊσταμένου της Κτηματικής Υπηρεσίας, την ίδια ώρα και ημέρα της επόμενης εβδομάδας με τιμή πρώτης προσφοράς την τιμή που προσδιορίζεται σύμφωνα με τις παρ. 2 και 3 του ως άνω (Β4) όρου. Η οικεία Κτηματική Υπηρεσία μεριμνά για την αυθημερόν δημοσίευση της διακήρυξης της επαναληπτικής δημοπρασίας και οι ενδιαφερόμενοι οφείλουν εντός της αποκλειστικής προθεσμίας τριών (3) εργάσιμων ημερών από την δημοσίευση της διακήρυξης να προβούν στην αίτηση και κατάθεση των απαραίτητων δικαιολογητικών, όπως προβλέπονται στον ως άνω (Β2) όρο. Εάν στην επαναληπτική δημοπρασία δεν υποβληθεί προσφορά, η απλή χρήση του δημοπρατηθέντος τμήματος του αιγιαλού και της παραλίας δεν παραχωρείται για το αντίστοιχο έτος.

2. Εάν η δημοπρασία ακυρωθεί σύμφωνα με την παρ. 11 του ως άνω (Β4) όρου ή από λόγους ανωτέρας βίας, επαναλαμβάνεται με απόφαση του Προϊσταμένου της Κτηματικής Υπηρεσίας, ο οποίος εντός τριών (3) εργάσιμων ημερών ενημερώνει μέσω ηλεκτρονικού ταχυδρομείου (e-mail) τους ενδιαφερόμενους για την νέα ημέρα και ώρα έναρξης της επαναληπτικής δημοπρασίας. Η επαναληπτική δημοπρασία του προηγούμενου εδαφίου διενεργείται σύμφωνα με τους όρους της αρχικής.

3. Εάν η δημοπρασία κηρυχθεί άγονη για τους λόγους της παρ. 2 του ως άνω (Β8) όρου, η οικεία Κτηματική Υπηρεσία δύναται να προκηρύξει νέα δημοπρασία σύμφωνα με τις διατάξεις της υπ΄ αριθμ. 58972 ΕΞ 2024/23-04-2024 (ΦΕΚ 2425/23-04-2024/Β’) υπουργικής απόφασης της παραγράφου 7 του άρθρου 22 του Ν. 5092/2024.

Β16. Υποχρεώσεις δικαιούχου παραχώρησης

1. Ο δικαιούχος της παραχώρησης υπόκειται στις υποχρεώσεις των διατάξεων του ν. 5092/2024

(Α’ 33), καθώς και στους όρους και τις προϋποθέσεις που απορρέουν από:
α) την υπ᾽αριθμ. 58972 ΕΞ 2024/23-04-2024 (ΦΕΚ 2425/23-04-2024/Β’). κοινή υπουργική απόφαση των παραγράφων 4, 5, 6 του άρθρου 22 του Ν. 5092/2024 (Α’ 33), όπως ισχύει και
β) την υπ᾽αριθμ. 58972 ΕΞ 2024/23-04-2024 (ΦΕΚ 2425/23-04-2024/Β’) υπουργική απόφαση της παραγράφου 7 του άρθρου 22 του Ν. 5092/2024 (Α’ 33), όπως ισχύει.

2. Ο παραχωρούμενος χώρος θα χρησιμοποιείται αποκλειστικά για την άσκηση της δραστηριότητας για την οποία παραχωρήθηκε.

Β17. Παραρτήματα

Προσαρτώνται στην παρούσα διακήρυξη δύο (2) παραρτήματα, με αντίστοιχα υποδείγματα Υπεύθυνων Δηλώσεων, τα οποία αποτελούν αναπόσπαστα στοιχεία της διακήρυξης.

Σάμος, 20 -02 -2026
Ο Προϊστάμενος
της Κτηματικής Υπηρεσίας Σάμου

Φουντεδάκης Αλκιβιάδης

Εγκρίνεται
Σάμος, 20 - 02 - 2026
Ο Προϊστάμενος
της Κτηματικής Υπηρεσίας Σάμου

Φουντεδάκης Αλκιβιάδης

Ακριβές Αντίγραφο

ΠΑΡΑΡΤΗΜΑ Ι

ΑΙΤΗΣΗ/ ΥΠΕΥΘΥΝΗ ΔΗΛΩΣΗ

(άρθρο 8 Ν.1599/1986)

Η ακρίβεια των στοιχείων που υποβάλλονται με αυτή τη δήλωση μπορεί να ελεγχθεί με βάση το αρχείο άλλων υπηρεσιών
(άρθρο 8 παρ. 4 Ν. 1599/1986)

ΠΡΟΣ(1):	ΚΤΗΜΑΤΙΚΗ ΥΠΗΡΕΣΙΑ ΣΑΜΟΥ							
Ο – Η Όνομα:			Επώνυμο:					
Όνομα και Επώνυμο Πατέρα:								
Όνομα και Επώνυμο Μητέρας:								
Ημερομηνία γέννησης(2):								
Τόπος Γέννησης:								
Αριθμός Δελτίου Ταυτότητας:			Τηλ:					
Τόπος Κατοικίας:		Οδός:		Αριθ:		ΤΚ:		
Α.Φ.Μ.		Δ/νση Ηλεκτρ. Ταχυδρομείου (Email):						

Με ατομική μου ευθύνη και γνωρίζοντας τις κυρώσεις (3), που προβλέπονται από τις διατάξεις της παρ. 6 του άρθρου 22 του Ν. 1599/1986, δηλώνω ότι:

Έχω λάβει πλήρη γνώση των όρων της από ..... Διακήρυξης (αρ. πρωτ. ...../ΑΔΑ: .....) του/της Προϊσταμένου/ης της Κτηματικής Υπηρεσίας Σάμου για την παραχώρηση του δικαιώματος απλής χρήσης αιγιαλού – κοινόχρηστης παραλίας με ΗΛΕΚΤΡΟΝΙΚΗ δημοπρασία στο/στους Δήμο/Δήμους .... της ΠΕ ..... για τη θέση με κωδικό ..... και τους αποδέχομαι ανεπιφύλακτα. Επίσης, δηλώνω ρητά και δεσμεύομαι πλήρως ότι έχω στην κατοχή μου σε ισχύ κατά την ημέρα διεξαγωγής της δημοπρασίας όλα τα απαιτούμενα δικαιολογητικά: α. φορολογική ενημερότητα που έχει εκδοθεί εντός τριάντα (30) ημερών πριν την υποβολή της, β. άδεια λειτουργίας (όπου από το νόμο απαιτείται) / γνωστοποίηση λειτουργίας καταστήματος υγειονομικού ενδιαφέροντος [εξαιρούνται οι εκμεταλλευτές αυτοκινούμενου ή ρυμουλκούμενου τροχήλατου αναψυκτηρίου (καντίνες)] και έναρξη δραστηριότητας στην αρμόδια Δ.Ο.Υ., η οποία επιτρέπεται στον παραχωρούμενο αιγιαλό και παραλία γ. φωτοτυπία των δύο όψεων της αστυνομικής ταυτότητας, δ. αντίγραφο ποινικού μητρώου από το οποίο να προκύπτει ότι δεν έχω καταδικαστεί για αδικήματα του π.δ. 180/1979.

Επίσης, δηλώνω υπεύθυνα ότι έλαβα γνώση των όρων της διακήρυξης και τους αποδέχομαι ανεπιφύλακτα, όπως επίσης αποδέχομαι τους όρους που διέπουν τη διαδικασία της διεξαγωγής των ηλεκτρονικών πλειοδοτικών δημοπρασιών, ότι έχω εγγραφεί στο Εθνικό Μητρώο Επικοινωνίας (Ε.Μ.Επ.) και έχω δηλώσει ότι επιθυμώ οι δημόσιοι φορείς να μου επιδίδουν/κοινοποιούν διοικητικές πράξεις ή άλλα δημόσια έγγραφα που έχουν εκδοθεί χωρίς αίτησή μου στη διεύθυνση ηλεκτρονικού ταχυδρομείου που είναι καταχωρημένη στο Ε.Μ.Επ., αναγνωρίζω την εγκυρότητα του συστήματος διεξαγωγής των ηλεκτρονικών δημοπρασιών, καθώς και ότι έχω στην κατοχή μου κατά το χρόνο αποστολής της αίτησής μου, εν ισχύ τα απαιτούμενα δικαιολογητικά του άρθρου 10 της υπ'αριθμ. 58972 ΕΞ 2024/23-04-2024 Κοινής Υπουργικής Απόφασης (Φ.Ε.Κ. 2425/τ.Β'/23-04-2024, ΑΔΑ 6ΗΖ9Η-ΜΚΦ) των Υπουργών Εθνικής Οικονομίας & Οικονομικών και Ψηφιακής Διακυβέρνησης, της παρ. 7 του άρθρου 22 του ν. 5092/2024 (Φ.Ε.Κ. 33/τ.Α'/04-03-2024).

Τέλος δεσμεύομαι εντός επτά (7) εργάσιμων ημερών από τη δημοσίευση της ανωτέρω Διακήρυξης να προσκομίσω στην Υπηρεσία σας την πρωτότυπη εγγυητική επιστολή συμμετοχής με αρ. ...../.....-.....- 20.... ποσού .....€ (..... ολογράφως), που εκδόθηκε για το λόγο αυτό, βρίσκεται στην κατοχή μου και αντίγραφο της οποίας επισυνάπτεται στην παρούσα.

Ημερομηνία: ..... -.....- 202_

Ο – Η Δηλ.

(Υπογραφή)

(1) Αναγράφεται από τον ενδιαφερόμενο πολίτη ή Αρχή ή η Υπηρεσία του δημόσιου τομέα, που απευθύνεται η αίτηση.

(2) Αναγράφεται ολογράφως.

(3) «Όποιος εν γνώσει του δηλώνει ψευδή γεγονότα ή αρνείται ή αποκρύπτει τα αληθινά με έγγραφη υπεύθυνη δήλωση του άρθρου 8 τιμωρείται με φυλάκιση τουλάχιστον τριών μηνών. Εάν ο υπαίτιος αυτών των πράξεων σκόπευε να προσπορίσει στον εαυτόν του ή σε άλλον περιουσιακό όφελος βλάπτοντας τρίτον ή σκόπευε να βλάψει άλλον, τιμωρείται με κάθειρξη μέχρι 10 ετών.

(4) Σε περίπτωση ανεπάρκειας χώρου η δήλωση συνεχίζεται στην πίσω όψη της και υπογράφεται από τον δηλούντα ή την δηλούσα.

ΠΑΡΑΡΤΗΜΑ ΙΙ

ΑΙΤΗΣΗ/ ΥΠΕΥΘΥΝΗ ΔΗΛΩΣΗ
(άρθρο 8 Ν.1599/1986)

Η ακρίβεια των στοιχείων που υποβάλλονται με αυτή τη δήλωση μπορεί να ελεγχθεί με βάση το αρχείο άλλων υπηρεσιών
(άρθρο 8 παρ. 4 Ν. 1599/1986)

ΠΡΟΣ(1):	ΚΤΗΜΑΤΙΚΗ ΥΠΗΡΕΣΙΑ ΣΑΜΟΥ							
Ο – Η Όνομα:			Επώνυμο:					
Όνομα και Επώνυμο Πατέρα:								
Όνομα και Επώνυμο Μητέρας:								
Ημερομηνία γέννησης(2)								
Τόπος Γέννησης:								
Αριθμός Δελτίου Ταυτότητας:			Τηλ:					
Τόπος Κατοικίας:		Οδός:		Αριθ:		ΤΚ:		
Α.Φ.Μ.			Δ/νση Ηλεκτρ. Ταχυδρομείου (Email):					

Με ατομική μου ευθύνη και γνωρίζοντας τις κυρώσεις (3), που προβλέπονται από τις διατάξεις της παρ. 6 του άρθρου 22 του Ν. 1599/1986, δηλώνω ότι:

ενεργών ως νόμιμος εκπρόσωπος και για λογαριασμό της εταιρείας ή του σωματείου με την Επωνυμία " ..... ", ΑΦΜ...../Δ.Ο.Υ....., έδρα ....., η/το ανωτέρω ενδιαφέρεται για τη συμμετοχή της/του δι' εμού στην ηλεκτρονική δημοπρασία για τη/τις θέση/θέσεις με κωδικό ..... της από ..... Διακήρυξης (αρ. πρωτ. ...../ΑΔΑ: .....) του/της Προϊσταμένου/ης της Κτηματικής Υπηρεσίας ..... για την παραχώρηση του δικαιώματος απλής χρήσης αιγιαλού – κοινόχρηστης παραλίας με ΗΛΕΚΤΡΟΝΙΚΗ δημοπρασία στο/στους Δήμο/Δήμους ..... της ΠΕ ..... . Δηλώνω ότι έχω λάβει πλήρη γνώση των όρων της ανωτέρω διακήρυξης και τους αποδέχομαι ανεπιφύλακτα. Επίσης, δηλώνω ρητά και δεσμεύομαι πλήρως ότι έχω στην κατοχή μου σε ισχύ κατά την ημέρα διεξαγωγής της δημοπρασίας όλα τα απαιτούμενα δικαιολογητικά: **α**. φορολογική ενημερότητα που έχει εκδοθεί εντός τριάντα (30) ημερών πριν την υποβολή της, **β.** άδεια λειτουργίας (όπου από το νόμο απαιτείται) / γνωστοποίηση λειτουργίας καταστήματος υγειονομικού ενδιαφέροντος [εξαιρούνται οι εκμεταλλευτές αυτοκινούμενου ή ρυμουλκούμενου τροχήλατου αναψυκτηρίου (καντίνες)] και έναρξη δραστηριότητας στην αρμόδια

Δ.Ο.Υ., η οποία επιτρέπεται στον παραχωρούμενο αιγιαλό και παραλία και **γ.** φωτοτυπία των δύο όψεων της αστυνομικής ταυτότητας, **δ.** αντίγραφο ποινικού μητρώου από το οποίο να προκύπτει ότι δεν έχω καταδικαστεί για αδικήματα του π.δ. 180/1979.

Επίσης, δηλώνω υπεύθυνα ότι έλαβα γνώση των όρων της διακήρυξης και τους αποδέχομαι ανεπιφύλακτα, επίσης αποδέχομαι τους όρους που διέπουν τη διαδικασία της διεξαγωγής των ηλεκτρονικών πλειοδοτικών δημοπρασιών, έχω εγγραφεί στο Εθνικό Μητρώο Επικοινωνίας (Ε.Μ.Επ.) και έχω δηλώσει ότι επιθυμώ οι δημόσιοι φορείς να μου επιδίδουν/κοινοποιούν διοικητικές πράξεις ή άλλα δημόσια έγγραφα που έχουν εκδοθεί χωρίς αίτησή μου στη διεύθυνση ηλεκτρονικού ταχυδρομείου που είναι καταχωρημένη στο Ε.Μ.Επ., αναγνωρίζω την εγκυρότητα του συστήματος διεξαγωγής των ηλεκτρονικών δημοπρασιών, καθώς και ότι έχω στην κατοχή μου κατά το χρόνο αποστολής της αίτησής μου, εν ισχύ τα απαιτούμενα δικαιολογητικά του άρθρου 10 της υπ'αριθμ. 58972 ΕΞ 2024/23-04-2024 Κοινής Υπουργικής Απόφασης (Φ.Ε.Κ. 2425/τ.Β'/23-04-2024, ΑΔΑ 6ΗΖ9Η-ΜΚΦ) των Υπουργών Εθνικής Οικονομίας & Οικονομικών και Ψηφιακής Διακυβέρνησης, της παρ. 7 του άρθρου 22 του ν. 5092/2024 (Φ.Ε.Κ. 33/τ.Α'/04-03-2024).

Τέλος δεσμεύομαι εντός επτά (7) εργάσιμων ημερών από τη Δημοσίευση της ανωτέρω Διακήρυξης να προσκομίσω στην Υπηρεσία σας την πρωτότυπη εγγυητική επιστολή συμμετοχής με αρ. ...../.....-.....- 202.... ποσού .....€ (..... ολογράφως), που εκδόθηκε για το λόγο αυτό, βρίσκεται στην κατοχή μου και αντίγραφο της οποίας επισυνάπτεται στην παρούσα.

Ημερομηνία: ..... -.....- 202_

Ο – Η Δηλ.

(Υπογραφή)

(1) Αναγράφεται από τον ενδιαφερόμενο πολίτη ή Αρχή ή η Υπηρεσία του δημόσιου τομέα, που απευθύνεται η αίτηση.

(2) Αναγράφεται ολογράφως.

(3) «Όποιος εν γνώσει του δηλώνει ψευδή γεγονότα ή αρνείται ή αποκρύπτει τα αληθινά με έγγραφη υπεύθυνη δήλωση του άρθρου 8 τιμωρείται με φυλάκιση τουλάχιστον τριών μηνών. Εάν ο υπαίτιος αυτών των πράξεων σκόπευε να προσπορίσει στον εαυτόν του ή σε άλλον περιουσιακό όφελος βλάπτοντας τρίτον ή σκόπευε να βλάψει άλλον, τιμωρείται με κάθειρξη μέχρι 10 ετών.

(4) Σε περίπτωση ανεπάρκειας χώρου η δήλωση συνεχίζεται στην πίσω όψη της και υπογράφεται από τον δηλούντα ή την δηλούσα.

ΠΑΡΑΡΤΗΜΑ ΙΙΙ
ΑΠΟΤΥΠΩΣΕΙΣ ΘΕΣΕΩΝ ΠΡΟΣ ΔΗΜΟΠΡΑΤΗΣΗ (ΑΕΡΟΦΩΤΟΓΡΑΦΙΕΣ)

(με τη σειρά που αναγράφονται στη Διακήρυξη)

Κωδικός Θέσης <u>ΣΑΜΟ01</u>
Θέση: Μουρτιά Βαθέος
Χρήση: Τοποθέτηση καντίνας
Δήμος Ανατολικής Σάμου/ΠΕ Σάμου

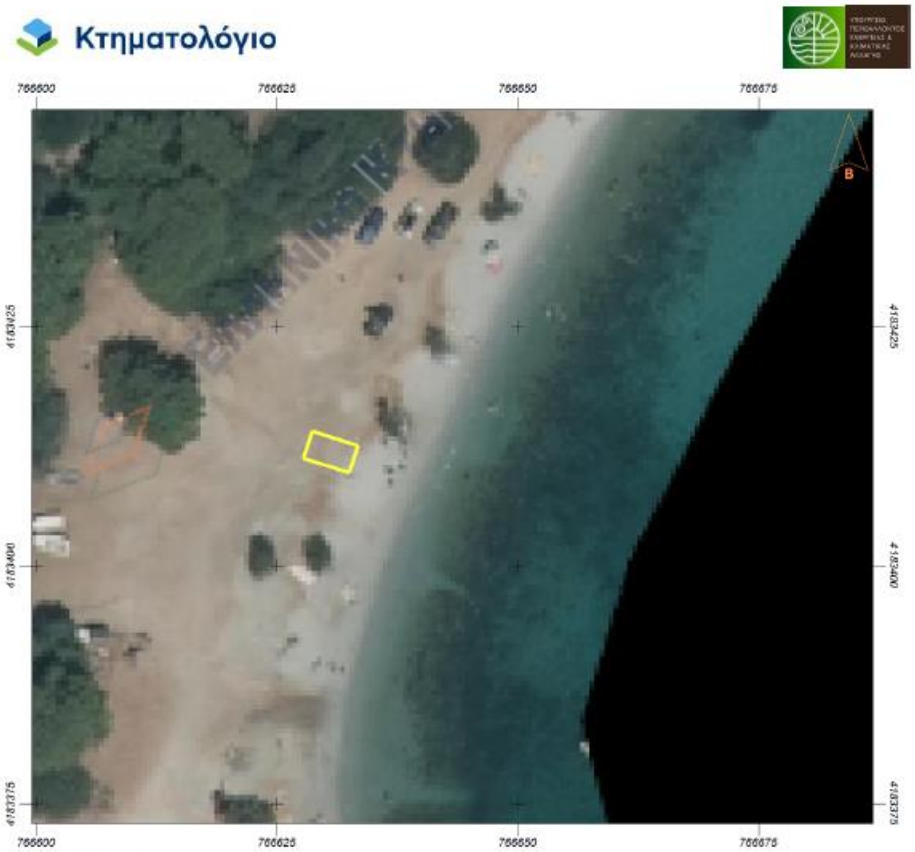

Εμβαδόν: 14.99 τ.μ.

Ιδιότητα:		
Α/Α	Χ	Υ
0	766627.76	4183411.12
1	766632.52	4183409.60
2	766633.44	4183412.45
3	766628.68	4183413.98

Κωδικός Θέσης <u>ΣΑΜΟ01</u>
Θέση: Μουρτιά Βαθέος
Χρήση: Τοποθέτηση ομπρελών ξαπλωστρών
Δήμος Ανατολικής Σάμου/ΠΕ Σάμου

Εμβαδόν: 329.36 τ.μ.

Ιδιότητα:		
Α/Α	Χ	Υ
0	766645.75	4183430.57
1	766638.21	4183433.48
2	766622.73	4183396.17
3	766630.27	4183393.00

Κωδικός Θέσης <u>ΣΑΜΟ09</u>
Θέση: Μουρτιά Βαθέος
Χρήση: Τοποθέτηση θαλασσίων μέσων αναψυχής
Δήμος Ανατολικής Σάμου/ΠΕ Σάμου

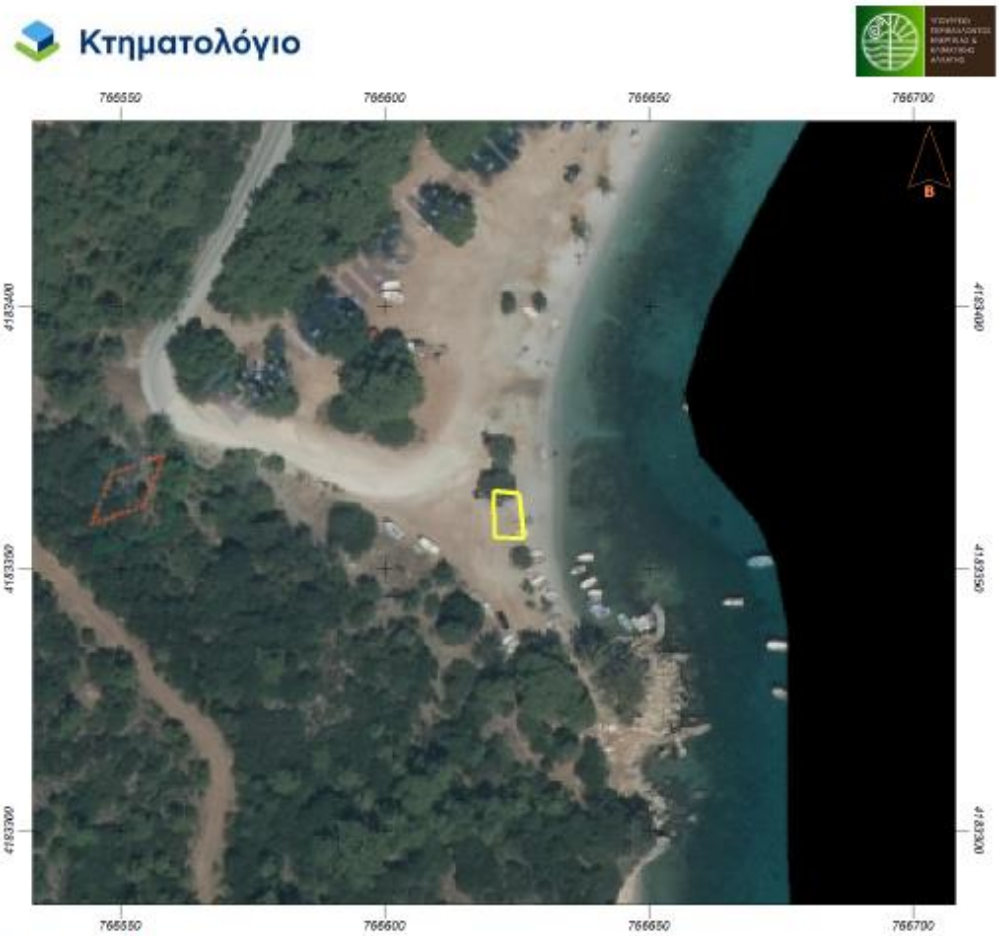

Εμβαδόν: 45.53 τ.μ.

Ιδιότητα:		
Α/Α	Χ	Υ
0	766625.50	4183364.36
1	766620.59	4183364.86
2	766620.86	4183356.00
3	766626.42	4183355.74

Κωδικός Θέσης <u>ΣΑΜΟ10</u>
Θέση: Μεγάλη Λάκα
Χρήση: Τοποθέτηση ομπρελών ξαπλωστρών
Δήμος Ανατολικής Σάμου/ΠΕ Σάμου

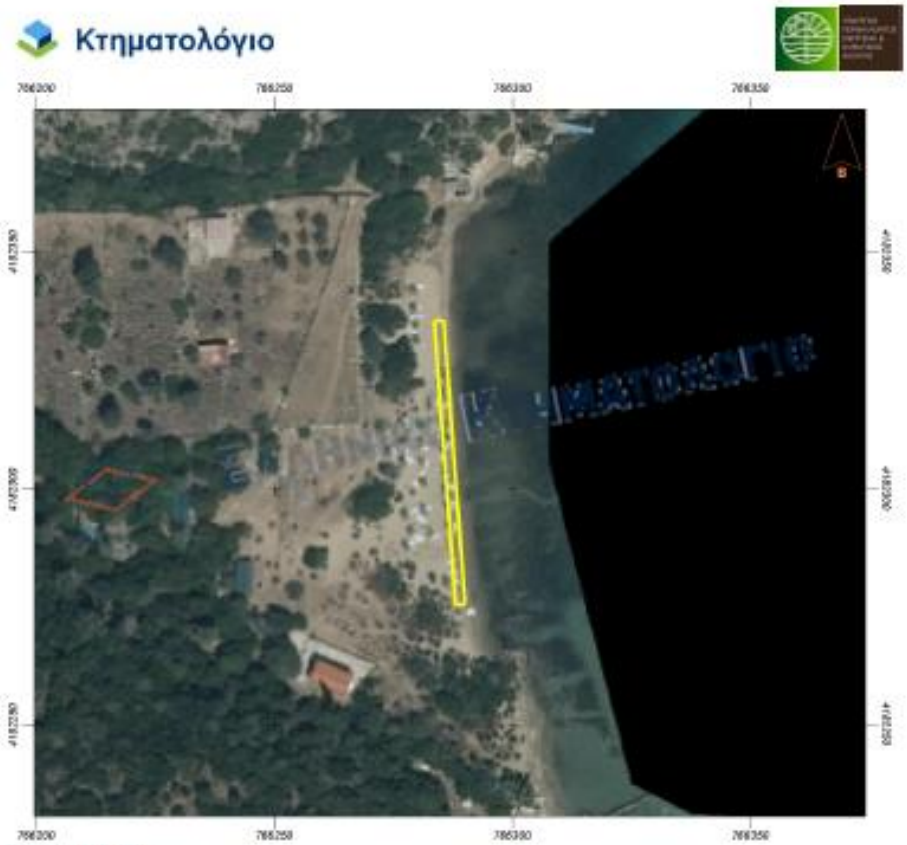

Εμβαδόν: 119.87 τ.μ.

Ιδιότητα:		
Α/Α	X	Y
0	766283.65	4182335.19
1	766288.03	4182275.35
2	766290.02	4182275.53
3	766285.64	4182335.37

Κωδικός Θέσης <u>ΣΑΜΟ02</u>
Θέση: Μυκάλη Παλαιοκάστρου
Χρήση: Τοποθέτηση ομπρελών ξαπλωστρών
Δήμος Ανατολικής Σάμου/ΠΕ Σάμου

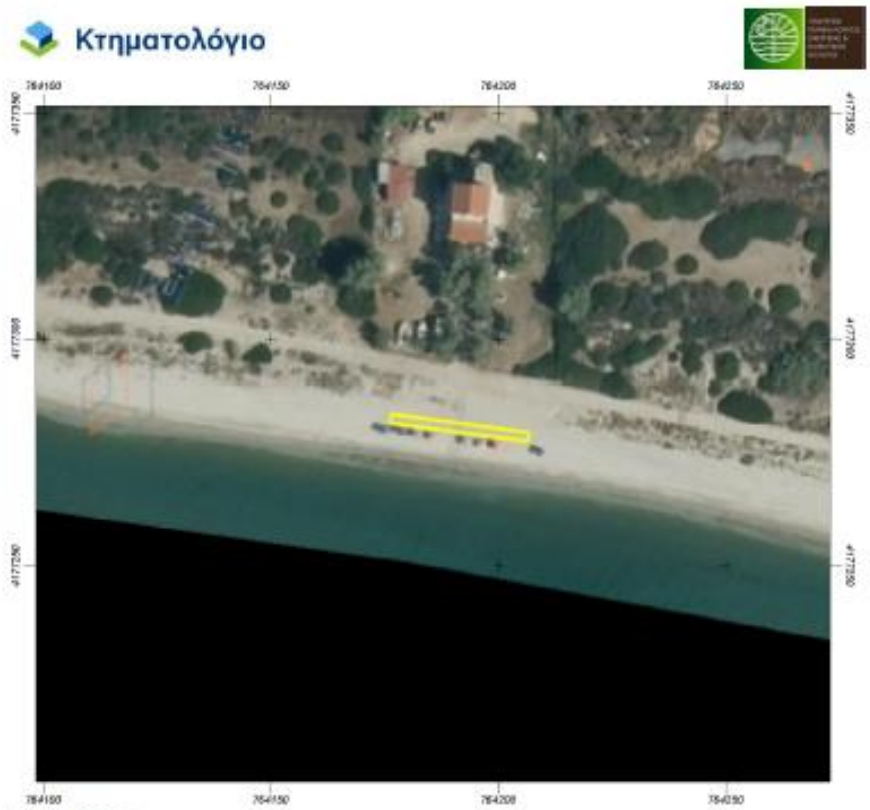

Εμβαδόν: 61.00 τ.μ.

Ιδιόκτητο:		
Α/Α	X	Y
0	764206.46	4177277.63
1	764206.72	4177279.61
2	764176.49	4177283.66
3	764176.22	4177281.67

Κωδικός Θέσης <u>ΣΑΜΟ11</u>
Θέση: Τσάμπου Βουρλιωτών
Χρήση: Τοποθέτηση ομπρελών ξαπλωστρών
Δήμος Ανατολικής Σάμου/ΠΕ Σάμου

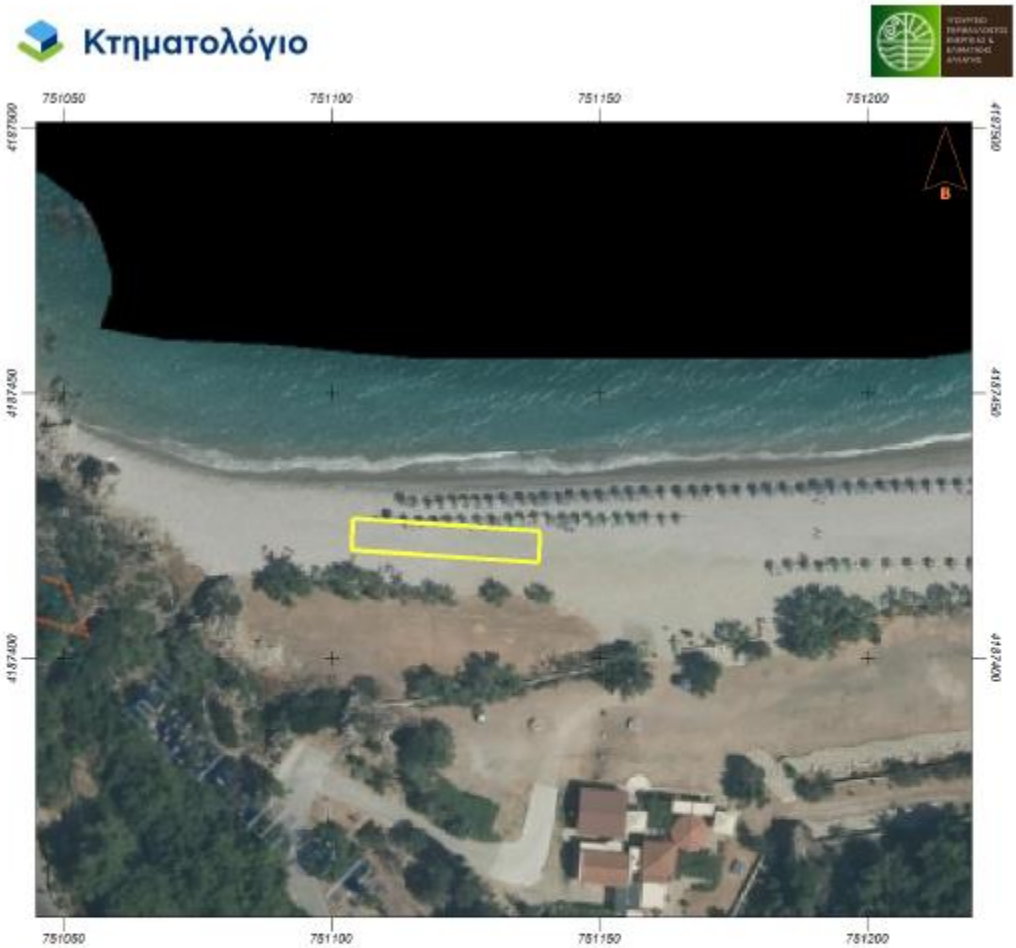

Εμβαδόν: 209.77 τ.μ.

Ιδιότητα:		
Α/Α	Χ	Υ
0	751104.04	4187426.28
1	751138.97	4187424.00
2	751138.58	4187418.02
3	751103.65	4187420.30

Κωδικός Θέσης <u>ΣΑΜΟ12</u>
Θέση: Λεμονάκια Κοκκαρίου (Μικρά Λεμονάκια)
Χρήση: Τοποθέτηση ομπρελών ξαπλωστρών
Δήμος Ανατολικής Σάμου/ΠΕ Σάμου

Εμβαδόν: 200.43 τ.μ.

Ιδιότητα:		
Α/Α	Χ	Υ
0	755017.64	4184794.95
1	755021.26	4184799.00
2	755030.32	4184791.72
3	755039.07	4184785.72
4	755050.53	4184780.62
5	755048.37	4184776.38
6	755036.99	4184779.48

Κωδικός Θέσης <u>ΣΑΜΟ14</u>
Θέση: Ποτοκάκι
Χρήση: Τοποθέτηση θαλάσσιων μέσων αναψυχής
Δήμος Ανατολικής Σάμου/ΠΕ Σάμου

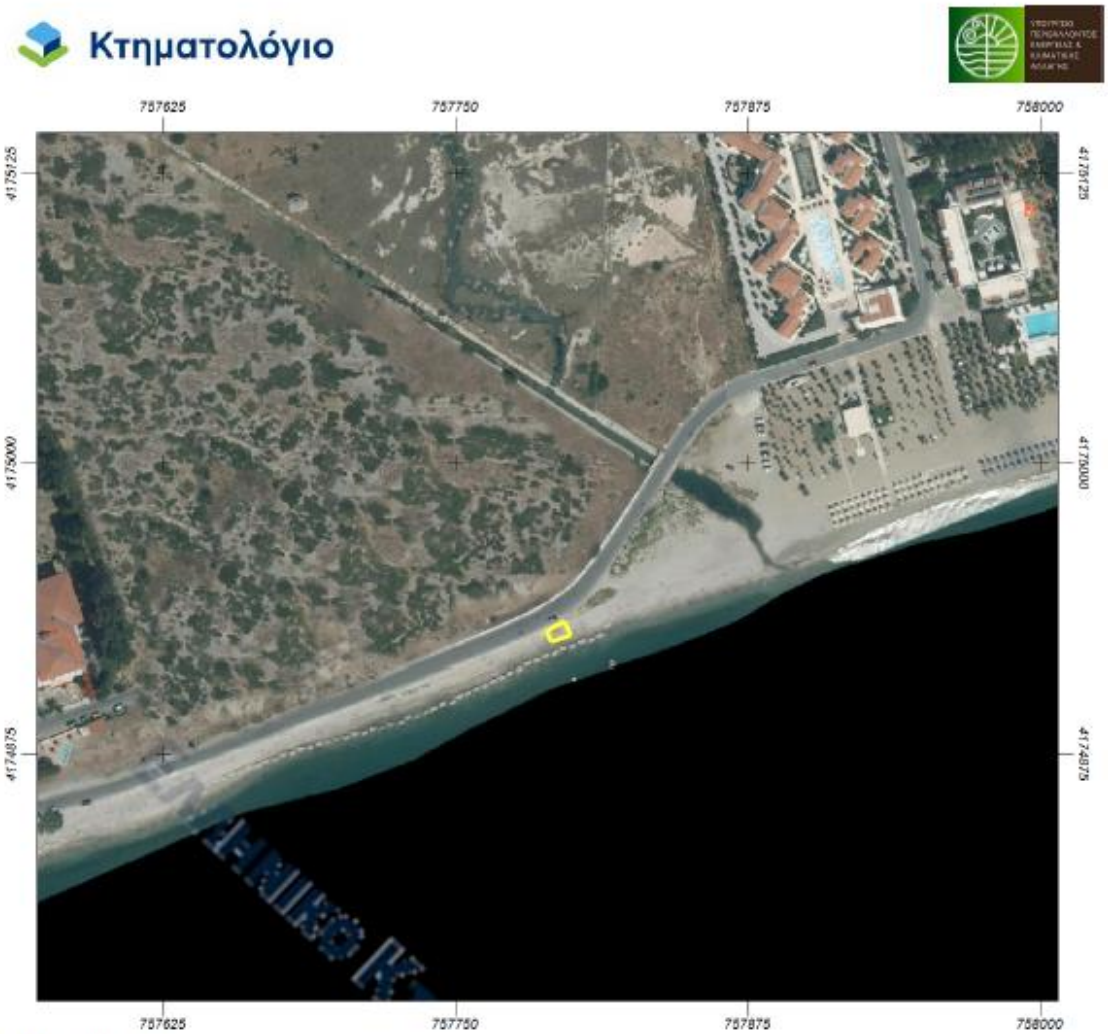

Εμβαδόν: 50.84 τ.μ.

Ιδιότητα:		
Α/Α	Χ	Υ
0	757788.87	4174927.50
1	757796.28	4174931.47
2	757799.32	4174925.78
3	757790.99	4174922.61

Κωδικός Θέσης <u>ΣΑΜΟ03</u>

Θέση: Ποτοκάκι
Χρήση: Τοποθέτηση καντίνας
Δήμος Ανατολικής Σάμου/ΠΕ Σάμου

Εμβαδόν: 14.96 τ.μ.

Ιδιότητα:		
Α/Α	Χ	Υ
0	757523.54	4174828.64
1	757524.68	4174825.87
2	757529.30	4174827.77
3	757528.16	4174830.54

Κωδικός Θέσης <u>ΣΑΜΟ03</u>

Θέση: Ποτοκάκι
Χρήση: Τοποθέτηση ομπρελών ξαπλωστρών
Δήμος Ανατολικής Σάμου/ΠΕ Σάμου

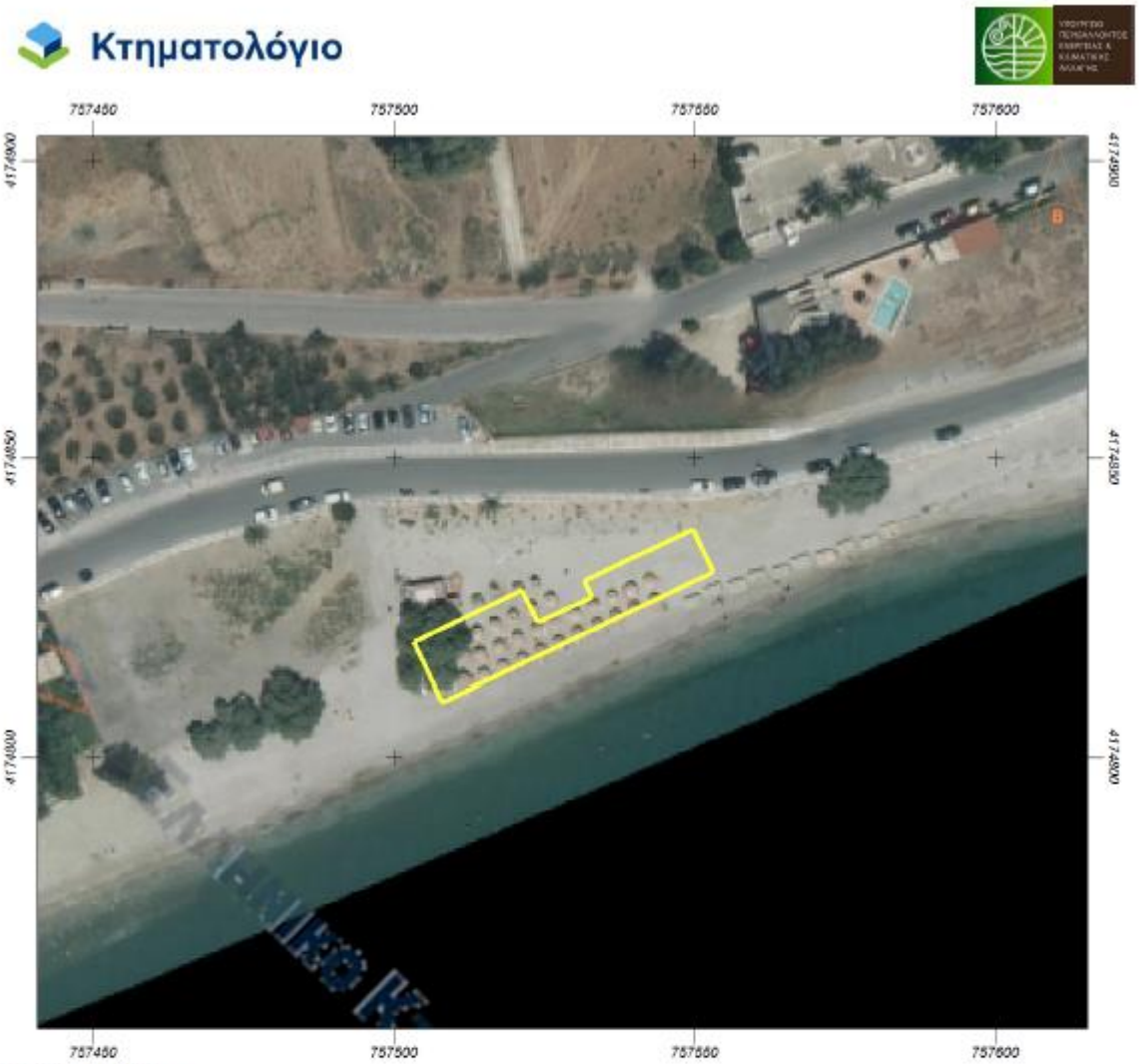

Εμβαδόν: 430.15 τ.μ.

Ιδιότητα:		
Α/Α	Χ	Υ
0	757508.05	4174809.13
1	757503.30	4174819.06
2	757521.34	4174827.69
3	757523.93	4174822.28
4	757532.95	4174826.60
5	757531.66	4174829.31
6	757549.69	4174837.95
7	757553.15	4174830.73

Κωδικός Θέσης <u>ΣΑΜΟ15</u>

Θέση: Ηραίον
Χρήση: Τοποθέτηση ομπρελών ξαπλωστρών
Δήμος Ανατολικής Σάμου/ΠΕ Σάμου

Κτηματολόγιο

Εμβαδόν: 136.01 τ.μ.

Ιδιότητα:		
Α/Α	Χ	Υ
0	754220.95	4172277.74
1	754233.32	4172289.40
2	754238.81	4172283.58
3	754226.44	4172271.92

Κωδικός Θέσης <u>ΣΑΜΟ16</u>

Θέση: Ηραίον
Χρήση: Τοποθέτηση τραπεζιών καθισμάτων
Δήμος Ανατολικής Σάμου/ΠΕ Σάμου

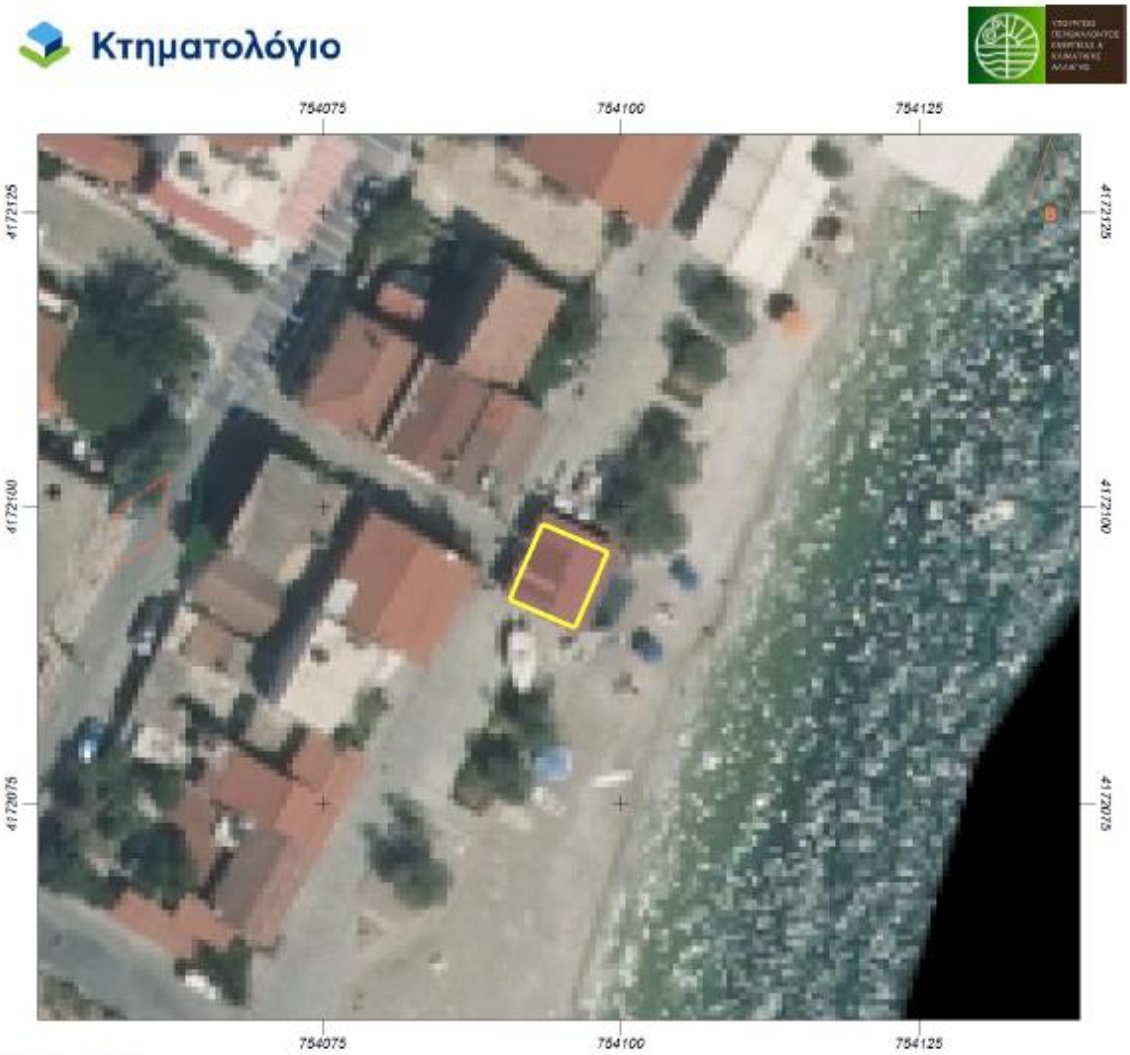

Εμβαδόν: 42.01 τ.μ.

Ιδιότητα:		
Α/Α	Χ	Υ
0	754093.47	4172098.55
1	754098.96	4172096.13
2	754096.14	4172089.72
3	754090.65	4172092.14

Κωδικός Θέσης <u>ΣΑΜΟ16</u>

Θέση: Ηραίον
Χρήση: Τοποθέτηση ομπρελών ξαπλωστρών
Δήμος Ανατολικής Σάμου/ΠΕ Σάμου

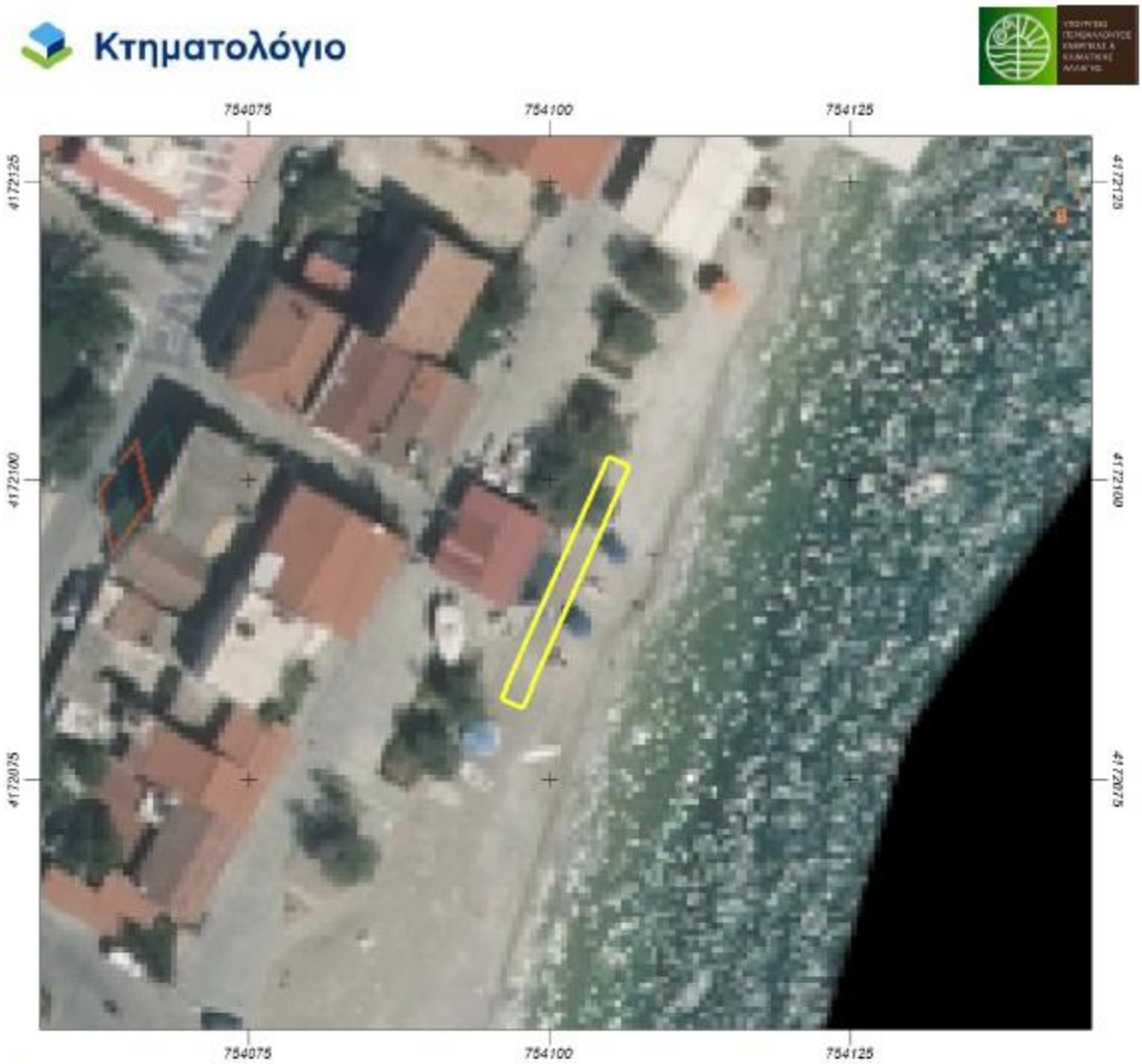

Εμβαδόν: 44.03 τ.μ.

Ιδιότητα:		
Α/Α	Χ	Υ
0	754097.85	4172080.97
1	754106.73	4172101.10
2	754104.90	4172101.91
3	754096.02	4172081.78

Κωδικός Θέσης <u>ΣΑΜΟ05</u>

Θέση: Ηραίον
Χρήση: Τοποθέτηση ομπρελών ξαπλωστρών
Δήμος Ανατολικής Σάμου/ΠΕ Σάμου

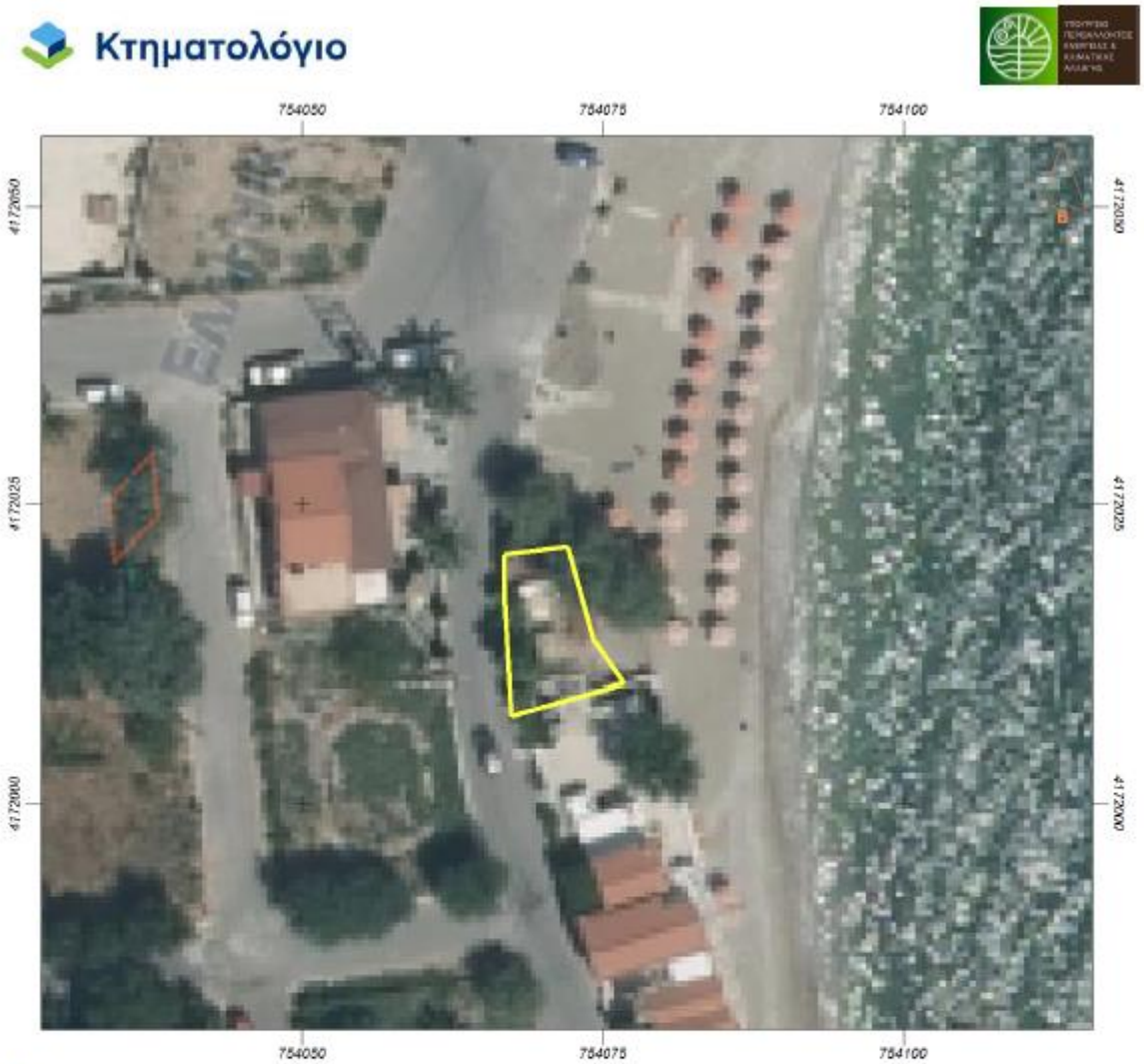

Εμβαδόν: 90.49 τ.μ.

Ιδιότητα:		
Α/Α	Χ	Υ
0	754076.82	4172009.95
1	754067.42	4172007.36
2	754066.84	4172016.54
3	754066.77	4172020.78
4	754072.08	4172021.42
5	754074.22	4172013.58

Κωδικός Θέσης <u>ΣΑΜΟ04</u>

Θέση: «Κατσούνια» Ηραίον
Χρήση: Τοποθέτηση ομπρελών ξαπλωστρών
Δήμος Ανατολικής Σάμου/ΠΕ Σάμου

Κτηματολόγιο

Εμβαδόν: 95.34 τ.μ.

Ιδιότητα:		
Α/Α	Χ	Υ
0	754081.82	4171106.90
1	754080.77	4171113.51
2	754081.16	4171120.53
3	754082.09	4171126.48
4	754082.48	4171131.37
5	754079.18	4171131.77
6	754077.46	4171120.00
7	754076.93	4171105.84

Κωδικός Θέσης <u>ΣΑΜΟ04</u>

Θέση: «Κατσούνια» Ηραίον
Χρήση: Τοποθέτηση ομπρελών ξαπλωστρών
Δήμος Ανατολικής Σάμου/ΠΕ Σάμου

Κτηματολόγιο

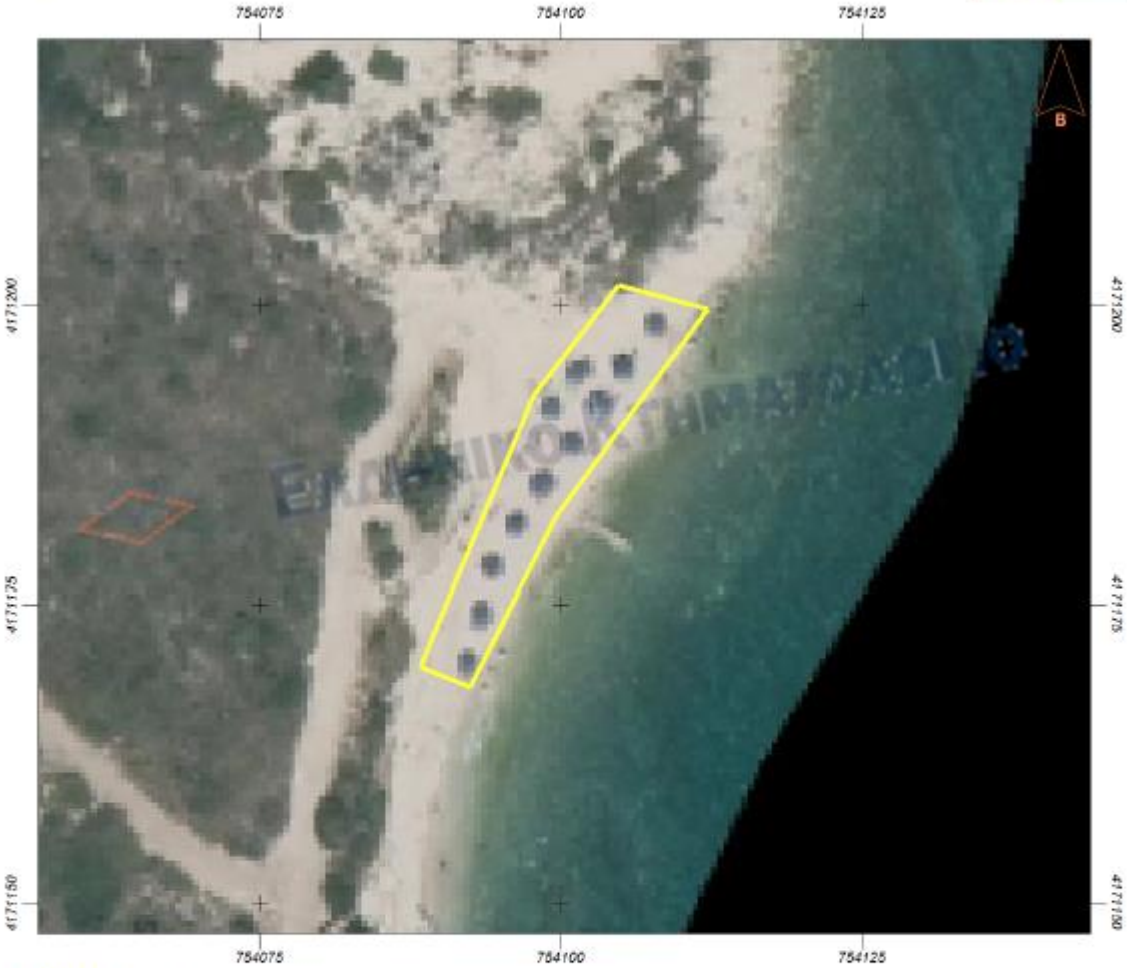

Εμβαδόν: 225.90 τ.μ.

Ιδιότητα:		
Α/Α	Χ	Υ
0	754092.54	4171168.15
1	754088.31	4171169.74
2	754097.83	4171192.49
3	754104.84	4171201.62
4	754112.25	4171199.64
5	754099.68	4171182.31

Κωδικός Θέσης <u>ΣΑΜΟ19</u>

Θέση: Ποτάμι Καρλοβασίου
Χρήση: Τοποθέτηση ομπρελών ξαπλωστρών
Δήμος Δυτικής Σάμου/ΠΕ Σάμου

Εμβαδόν: 499.34 τ.μ.

Ιδιότητα:		
Α/Α	Χ	Υ
0	734336.08	4185487.44
1	734332.08	4185495.50
2	734381.79	4185520.17
3	734385.79	4185512.11

Κωδικός Θέσης <u>ΣΑΜΟ20</u>

Θέση: Όρμος Μαραθοκάμπου
Χρήση: Τοποθέτηση καντίνας
Δήμος Δυτικής Σάμου/ΠΕ Σάμου

Κτηματολόγιο

Εμβαδόν: 15.01 τ.μ.

Ιδιότητα:		
Α/Α	Χ	Υ
0	738299.00	4176846.68
1	738298.92	4176849.19
2	738304.92	4176849.36
3	738305.00	4176846.87

Κωδικός Θέσης <u>ΣΑΜΟ20</u>

Θέση: Όρμος Μαραθοκάμπου
Χρήση: Τοποθέτηση ομπρελών ξαπλωστρών
Δήμος Δυτικής Σάμου/ΠΕ Σάμου

Κτηματολόγιο

Εμβαδόν: 300.26 τ.μ.

Ιδιότητα:		
Α/Α	Χ	Υ
0	738285.62	4176837.26
1	738285.33	4176846.27
2	738318.67	4176847.29
3	738318.94	4176838.30

Κωδικός Θέσης <u>ΣΑΜΟ21</u>

Θέση: Βελανιδιά Μαραθοκάμπου
Χρήση: Τοποθέτηση καντίνας
Δήμος Δυτικής Σάμου/ΠΕ Σάμου

Κτηματολόγιο

Εμβαδόν: 15.01 τ.μ.

Ιδιότητα:		
Α/Α	Χ	Υ
0	738461.79	4176856.24
1	738462.17	4176859.22
2	738467.13	4176858.58
3	738466.74	4176855.60

Κωδικός Θέσης <u>ΣΑΜΟ21</u>

Θέση: Βελανιδιά Μαραθοκάμπου
Χρήση: Τοποθέτηση ομπρελών ξαπλωστρών
Δήμος Δυτικής Σάμου/ΠΕ Σάμου

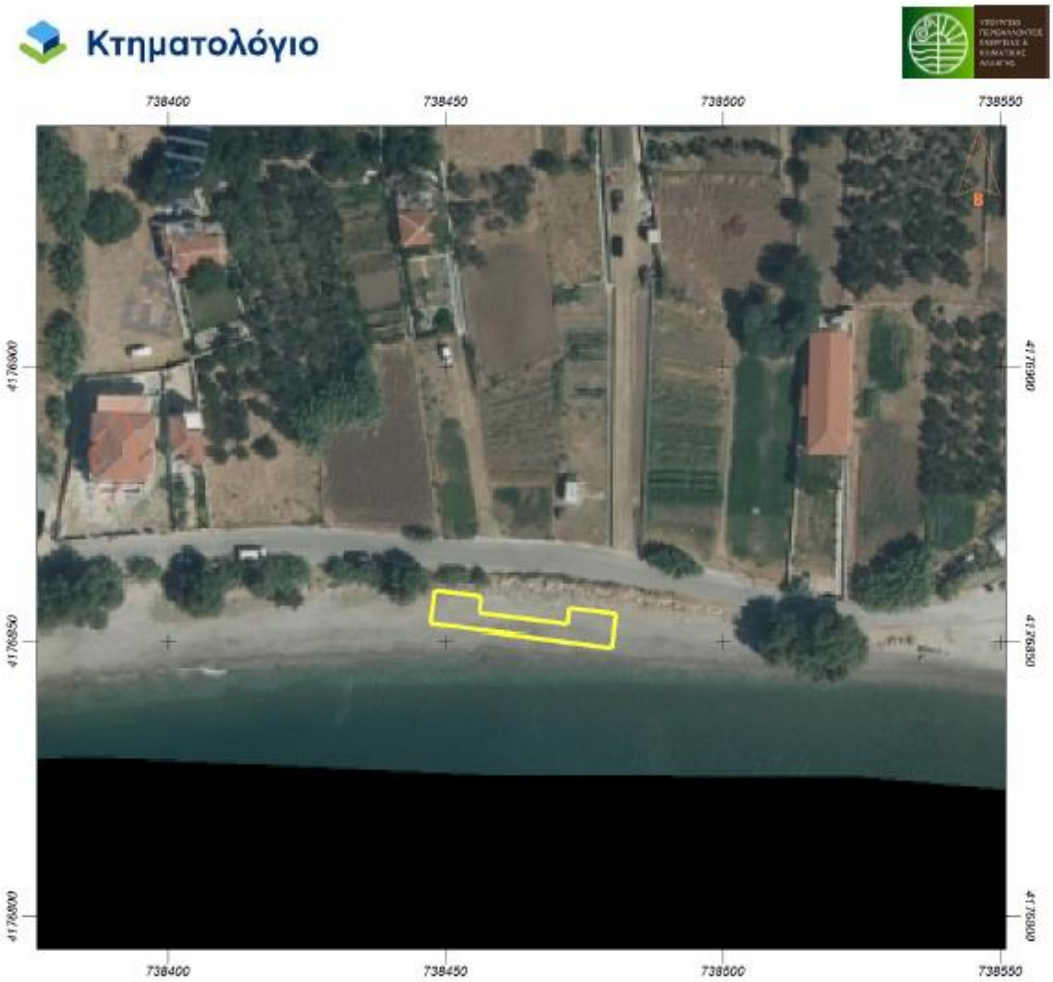

Εμβαδόν: 150.10 τ.μ.

Ιδιότητα:		
Α/Α	Χ	Υ
0	738447.26	4176853.04
1	738448.03	4176859.01
2	738456.46	4176857.93
3	738456.08	4176854.95
4	738471.95	4176852.90
5	738472.33	4176855.88
6	738480.76	4176854.81
7	738479.99	4176848.86

Κωδικός Θέσης <u>ΣΑΜΟ22</u>

Θέση: Κάμπος Μαραθοκάμπου (παραλία Τριπιντή)
Χρήση: Τοποθέτηση ομπρελών ξαπλωστρών
Δήμος Δυτικής Σάμου/ΠΕ Σάμου

Κτηματολόγιο

Εμβαδόν: 170.10 τ.μ.

Ιδιότητα:		
Α/Α	Χ	Υ
0	737141.60	4176746.19
1	737141.70	4176749.19
2	737162.68	4176748.55
3	737162.59	4176745.56
4	737169.81	4176745.33
5	737169.59	4176742.33
6	737134.02	4176743.42
7	737134.11	4176746.42

Κωδικός Θέσης <u>ΣΑΜΟ07</u>

Θέση: Κάμπος Μαραθοκάμπου
Χρήση: Τοποθέτηση ομπρελών ξαπλωστρών
Δήμος Δυτικής Σάμου/ΠΕ Σάμου

Κτηματολόγιο

Εμβαδόν: 496.28 τ.μ.

Ιδιότητα:		
Α/Α	Χ	Υ
0	735748.61	4176521.19
1	735810.10	4176529.08
2	735811.12	4176521.14
3	735749.63	4176513.25

Κωδικός Θέσης <u>ΣΑΜΟ23</u>

Θέση: Κάμπος Μαραθοκάμπου (Διχαλόρεμα)
Χρήση: Τοποθέτηση ομπρελών ξαπλωστρών
Δήμος Δυτικής Σάμου/ΠΕ Σάμου

Κτηματολόγιο

Εμβαδόν: 100.02 τ.μ.

Ιδιότητα:		
Α/Α	Χ	Υ
0	736444.43	4176627.49
1	736466.06	4176628.48
2	736465.99	4176633.11
3	736444.43	4176632.12

Κωδικός Θέσης <u>ΣΑΜΟ24</u>

Θέση: Κάμπος Μαραθοκάμπου
Χρήση: Τοποθέτηση ομπρελών ξαπλωστρών
Δήμος Δυτικής Σάμου/ΠΕ Σάμου

Κτηματολόγιο

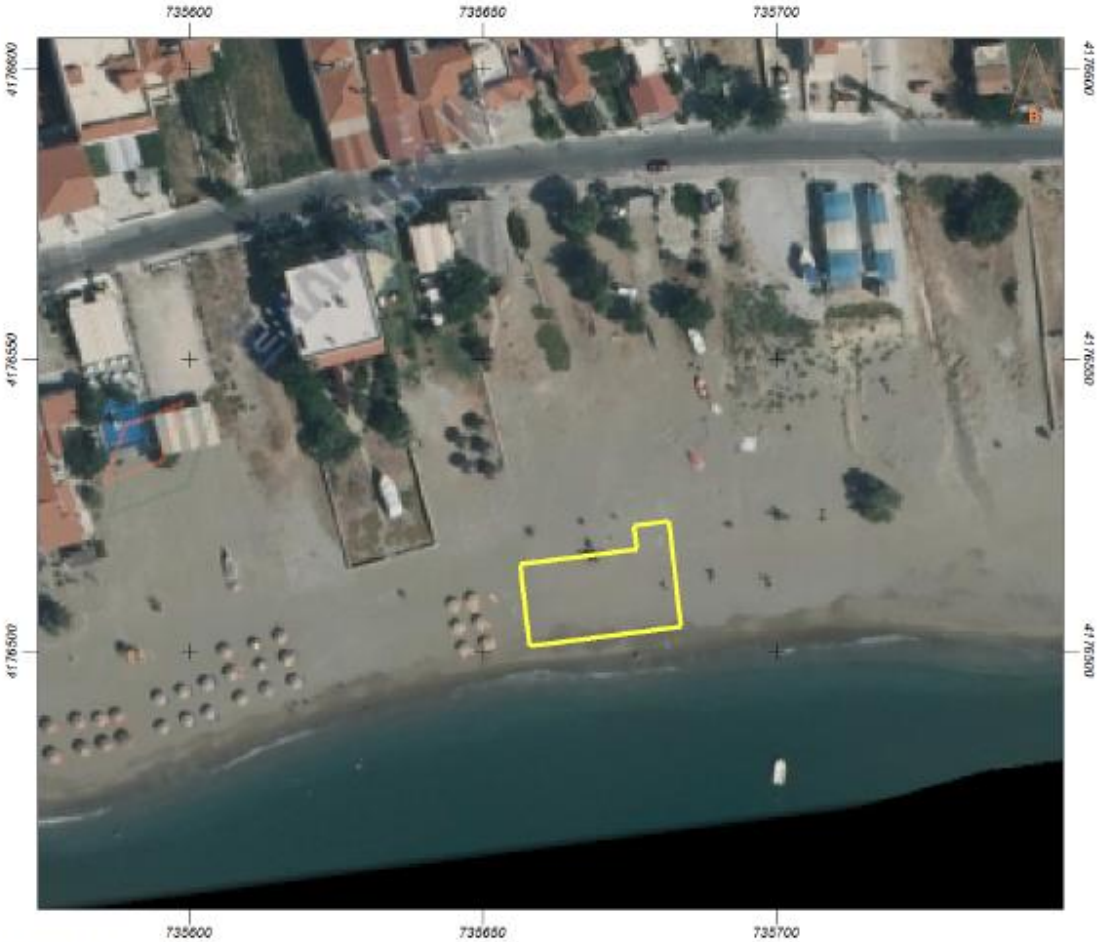

Εμβαδόν: 384.05 τ.μ.

Ιδιότητα:		
Α/Α	Χ	Υ
0	735676.18	4176517.13
1	735656.35	4176514.69
2	735658.04	4176500.96
3	735683.83	4176504.17
4	735681.60	4176522.03
5	735675.65	4176521.30

Κωδικός Θέσης <u>ΣΑΜΟ25</u>

Θέση: Ψιλή Άμμος Μαραθοκάμπου (Ανατολικό τμήμα)
Χρήση: Τοποθέτηση ομπρελών ξαπλωστρών
Δήμος Δυτικής Σάμου/ΠΕ Σάμου

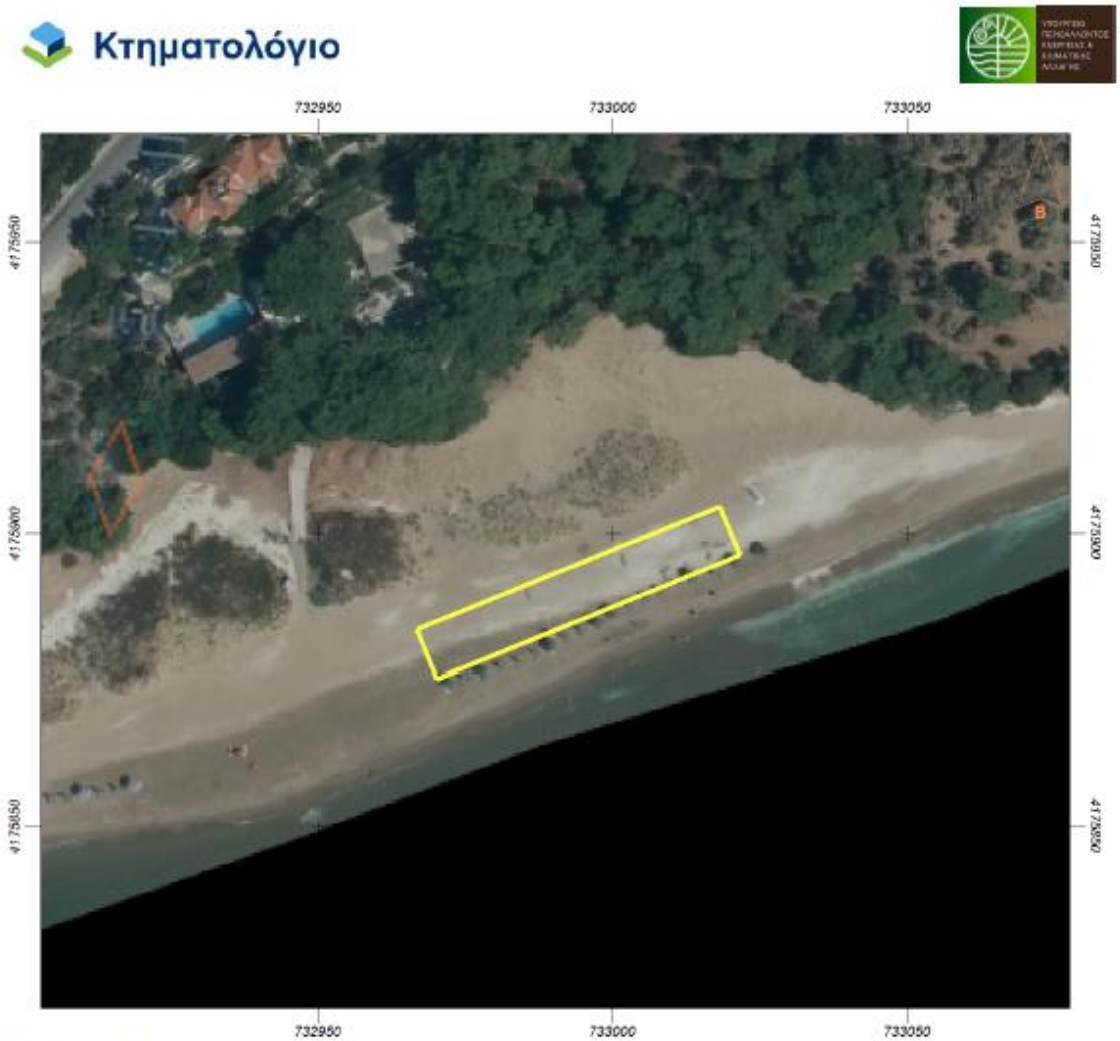

Εμβαδόν: 499.33 τ.μ.

Ιδιότητα:		
Α/Α	Χ	Υ
0	732966.83	4175883.48
1	733018.21	4175904.46
2	733021.61	4175896.13
3	732970.23	4175875.15

Κωδικός Θέσης <u>ΣΑΜΟ26</u>

Θέση: Ψιλή Άμμος Μαραθοκάμπου (Δυτικό Τμήμα)
Χρήση: Τοποθέτηση ομπρελών ξαπλωστρών
Δήμος Δυτικής Σάμου/ΠΕ Σάμου

Εμβαδόν: 499.55 τ.μ.

Ιδιότητα:		
Α/Α	Χ	Υ
0	732892.79	4175860.52
1	732944.34	4175881.10
2	732947.67	4175872.74
3	732896.13	4175852.16

Κωδικός Θέσης <u>ΣΑΜΟ27</u>

Θέση: Κλήμα Μαραθοκάμπου
Χρήση: Τοποθέτηση ομπρελών ξαπλωστρών
Δήμος Δυτικής Σάμου/ΠΕ Σάμου

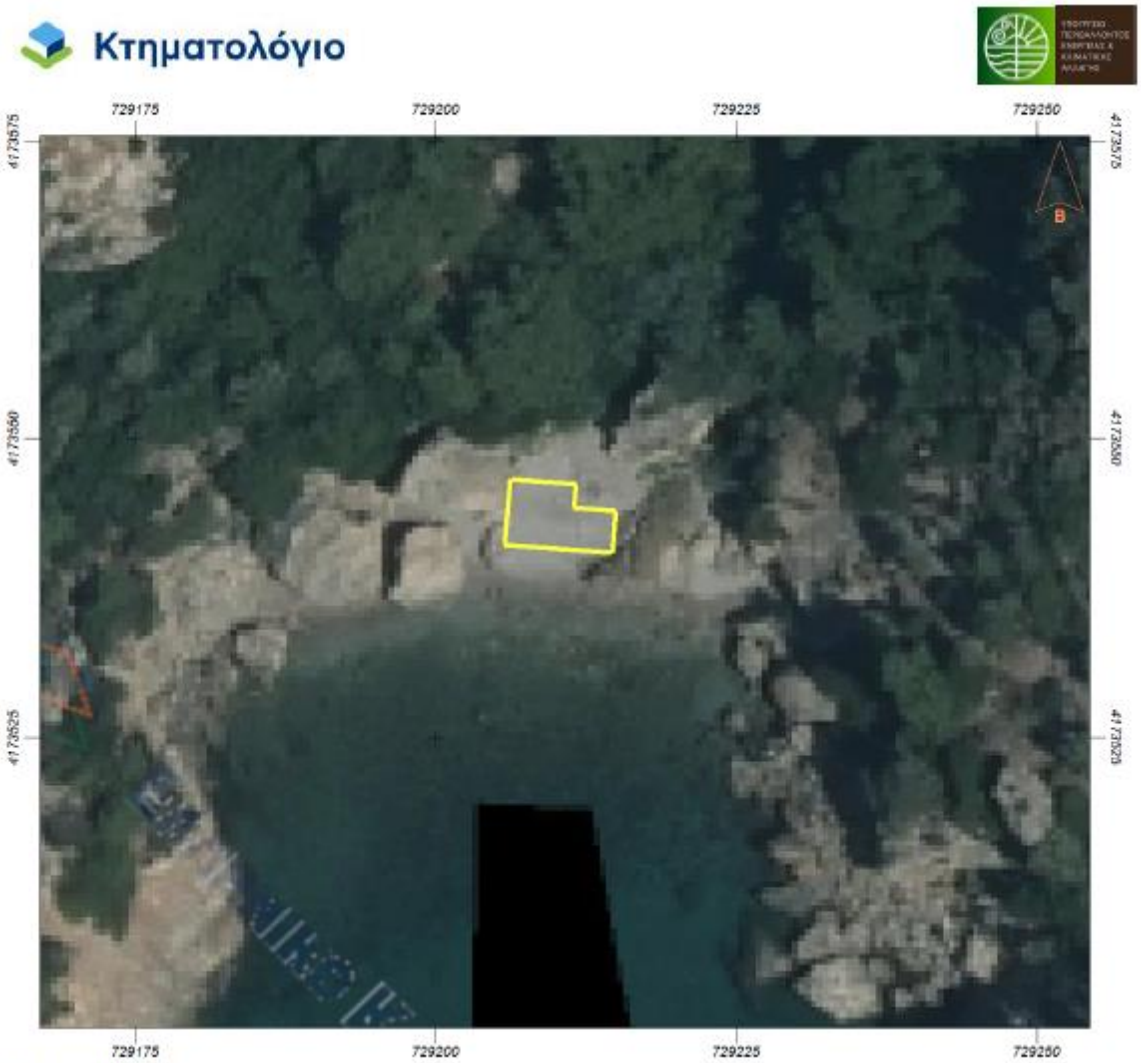

Εμβαδόν: 42.50 τ.μ.

Ιδιότητα:		
Α/Α	Χ	Υ
0	729205.77	4173541.05
1	729206.19	4173546.54
2	729211.68	4173546.11
3	729211.52	4173544.12
4	729215.01	4173543.85
5	729214.74	4173540.36
6	729205.77	4173541.05

Κωδικός Θέσης <u>ΣΑΜΟ28</u>

Θέση: Κάμπος Μαραθοκάμπου
Χρήση: Τοποθέτηση θαλάσσιων μέσων αναψυχής
Δήμος Δυτικής Σάμου/ΠΕ Σάμου

Κτηματολόγιο

Εμβαδόν: 50.29 τ.μ.

Ιδιότητα:		
Α/Α	Χ	Υ
0	735959.71	4176567.56
1	735957.69	4176578.61
2	735953.36	4176578.18
3	735955.28	4176566.80

Κωδικός Θέσης <u>ΣΑΜΟ08</u>

Θέση: Θέρμα Αγ. Κηρύκου
Χρήση: Τοποθέτηση ομπρελών ξαπλωστρών
Δήμος Ικαρίας/ΠΕ Ικαρίας

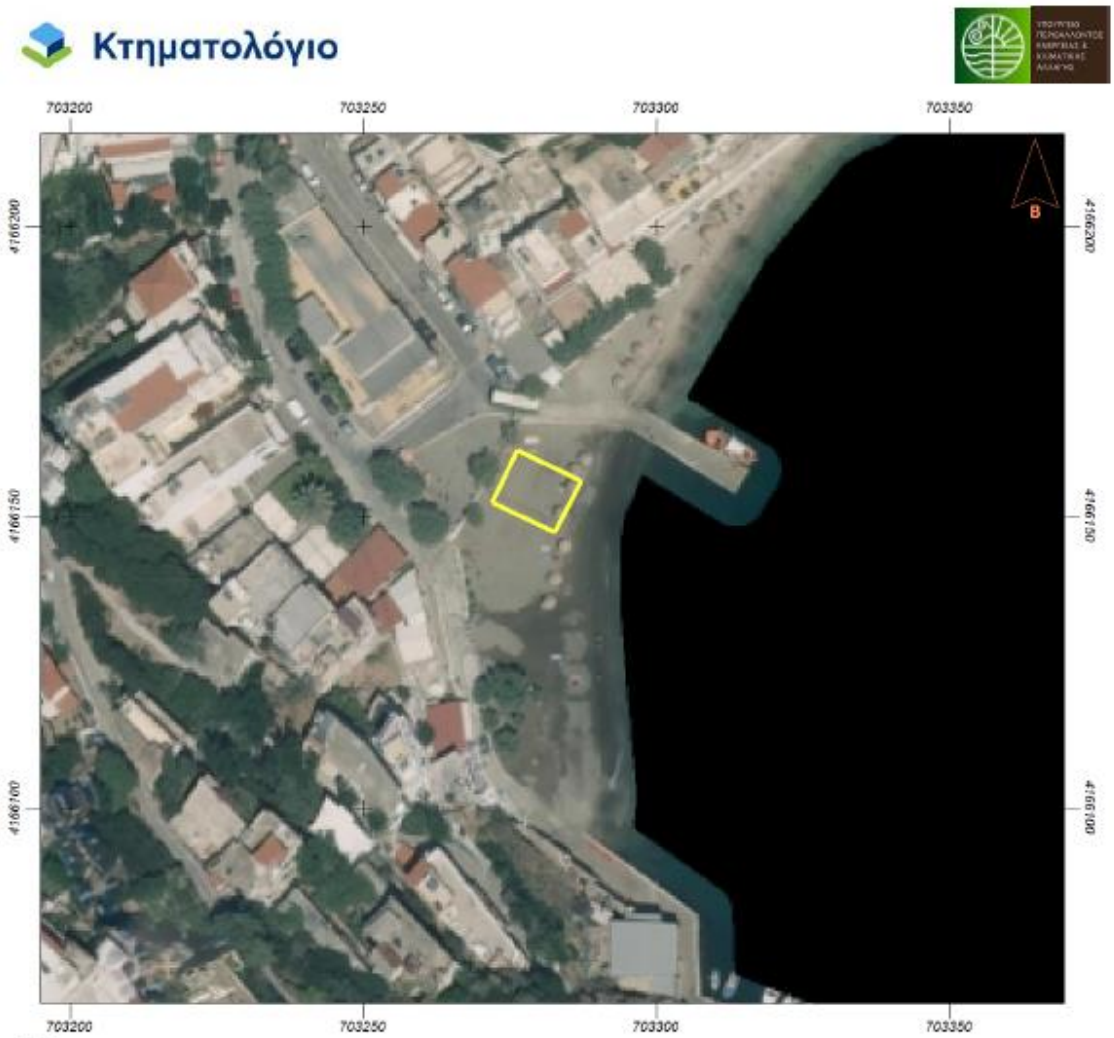

Εμβαδόν: 120.04 τ.μ.

Ιδιότητα:		
Α/Α	Χ	Υ
0	703287.18	4166156.11
1	703276.38	4166161.35
2	703271.96	4166152.38
3	703282.76	4166147.14

Κωδικός Θέσης <u>ΣΑΜΟ29</u>

Θέση: Λιβάδι Ραχών
Χρήση: Τοποθέτηση καντίνας
Δήμος Ικαρίας/ΠΕ Ικαρίας

Κτηματολόγιο

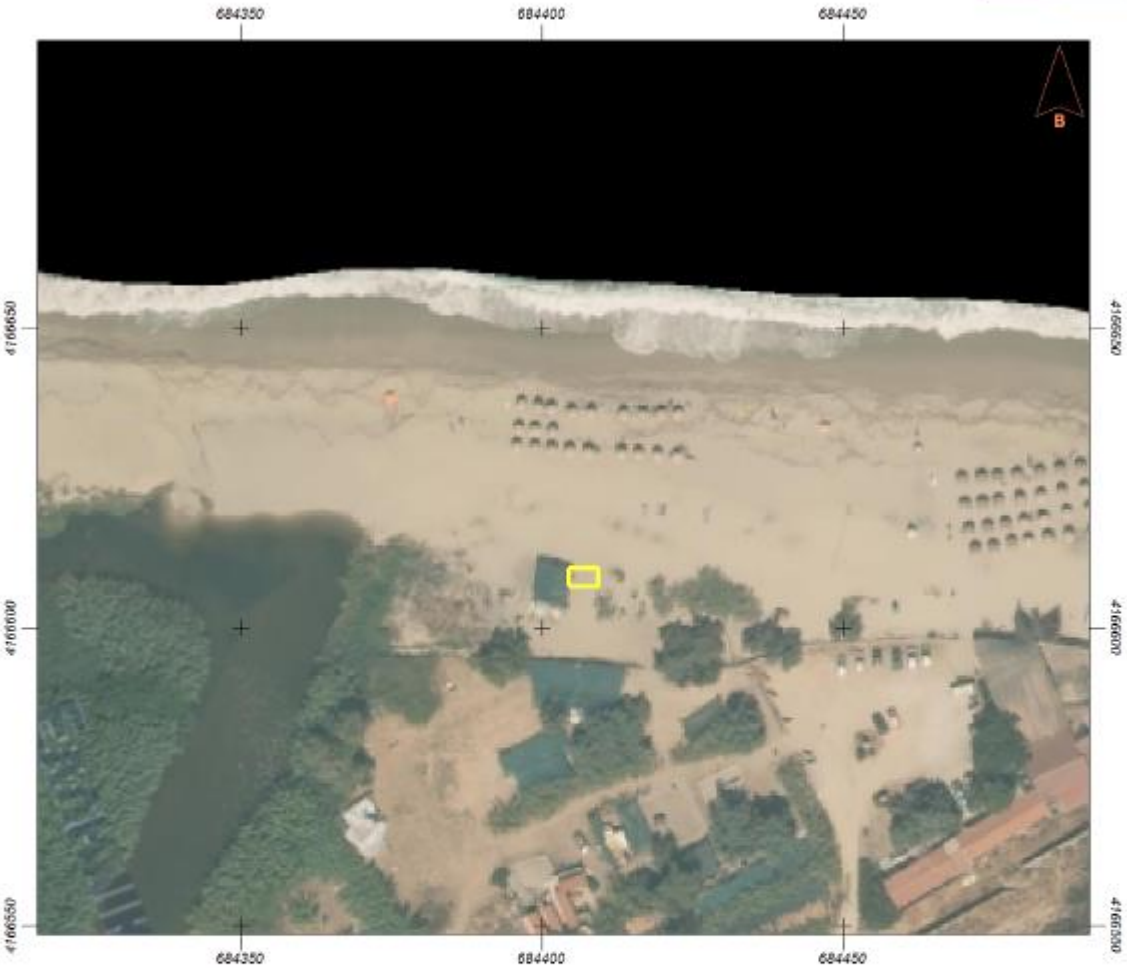

Εμβαδόν: 15.00 τ.μ.

Ιδιότητα:		
Α/Α	Χ	Υ
0	684404.48	4166606.54
1	684409.48	4166606.54
2	684409.48	4166609.54
3	684404.48	4166609.54

Κωδικός Θέσης <u>ΣΑΜΟ29</u>

Θέση: Λιβάδι Ραχών
Χρήση: Τοποθέτηση ομπρελών ξαπλωστρών
Δήμος Ικαρίας/ΠΕ Ικαρίας

Εμβαδόν: 499.27 τ.μ.

Ιδιότητα:		
Α/Α	Χ	Υ
0	684373.16	4166622.09
1	684374.61	4166632.99
2	684419.61	4166626.99
3	684418.19	4166616.09

Κωδικός Θέσης <u>ΣΑΜΟ30</u>

Θέση: Κυπαρίσσι Ευδήλου
Χρήση: Τοποθέτηση καντίνας
Δήμος Ικαρίας/ΠΕ Ικαρίας

Κτηματολόγιο

Εμβαδόν: 15.00 τ.μ.

Ιδιότητα:		
Α/Α	Χ	Υ
0	693749.15	4166283.45
1	693749.15	4166280.45
2	693754.15	4166280.45
3	693754.15	4166283.45

Κωδικός Θέσης <u>ΣΑΜΟ31</u>

Θέση: «Άρης Ποταμός» Ευδήλου
Χρήση: Τοποθέτηση καντίνας
Δήμος Ικαρίας/ΠΕ Ικαρίας

Εμβαδόν: 14.97 τ.μ.

Ιδιότητα:		
Α/Α	Χ	Υ
0	696211.15	4167591.32
1	696213.27	4167589.20
2	696216.80	4167592.73
3	696214.68	4167594.85

Κωδικός Θέσης <u>ΣΑΜΟ31</u>

Θέση: «Άρης Ποταμός» Ευδήλου
Χρήση: Τοποθέτηση ομπρελών ξαπλωστρών
Δήμος Ικαρίας/ΠΕ Ικαρίας

Εμβαδόν: 200.81 τ.μ.

Ιδιότητα:		
Α/Α	Χ	Υ
0	696214.59	4167609.51
1	696197.26	4167591.78
2	696203.34	4167586.36
3	696220.27	4167603.43

Κωδικός Θέσης <u>ΣΑΜΟ32</u>

Θέση: Μεσακτή Ικαρίας (Ανατολικό τμήμα)
Χρήση: Τοποθέτηση ομπρελών ξαπλωστρών
Δήμος Ικαρίας/ΠΕ Ικαρίας

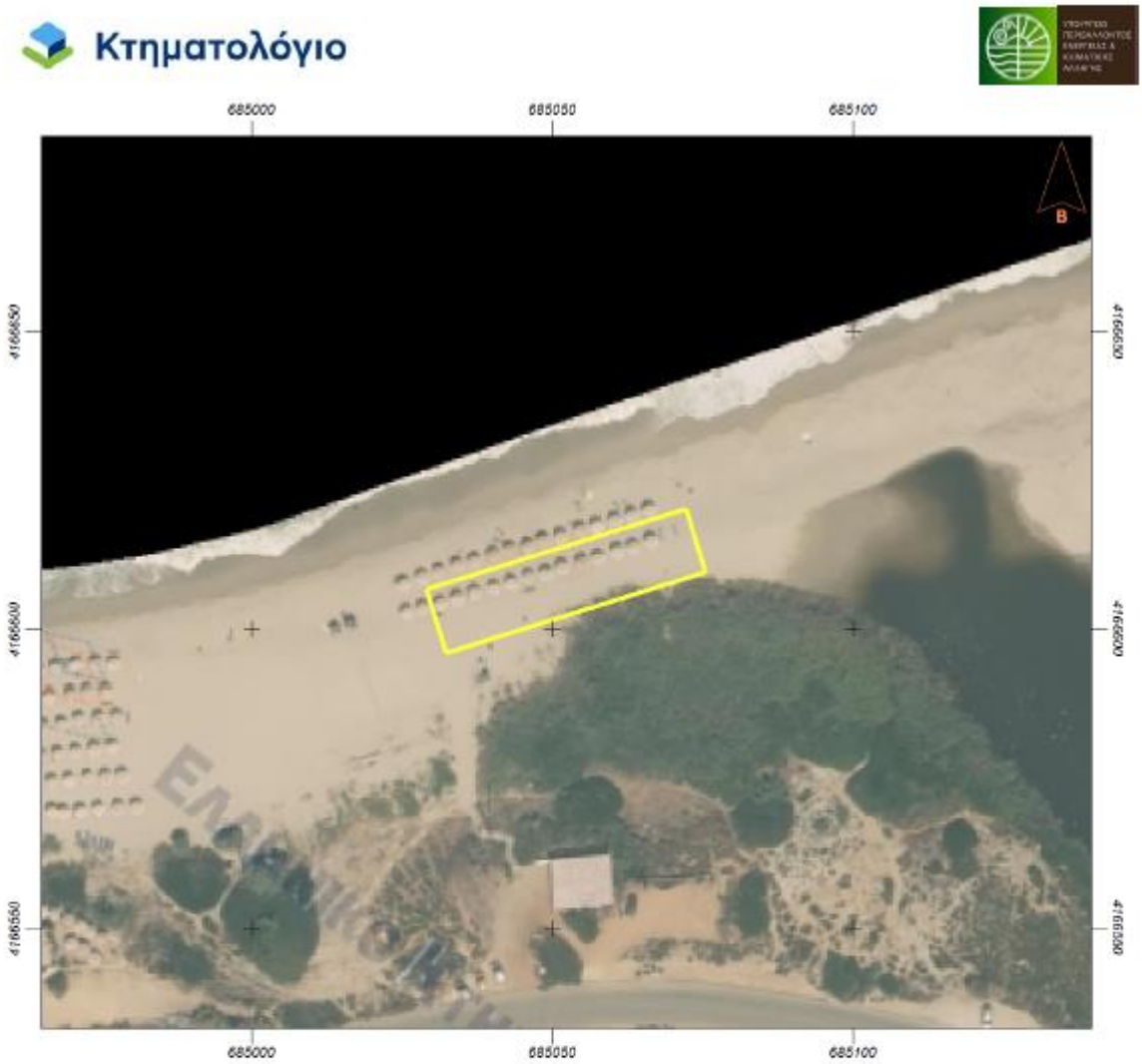

Εμβαδόν: 499.72 τ.μ.

Ιδιότητα:		
Α/Α	Χ	Υ
0	685029.13	4166606.60
1	685032.45	4166595.95
2	685075.49	4166609.59
3	685072.17	4166620.07

Κωδικός Θέσης <u>ΣΑΜΟ33</u>

Θέση: Μεσακτή Ικαρίας (Δυτικό τμήμα)
Χρήση: Τοποθέτηση καντίνας
Δήμος Ικαρίας/ΠΕ Ικαρίας

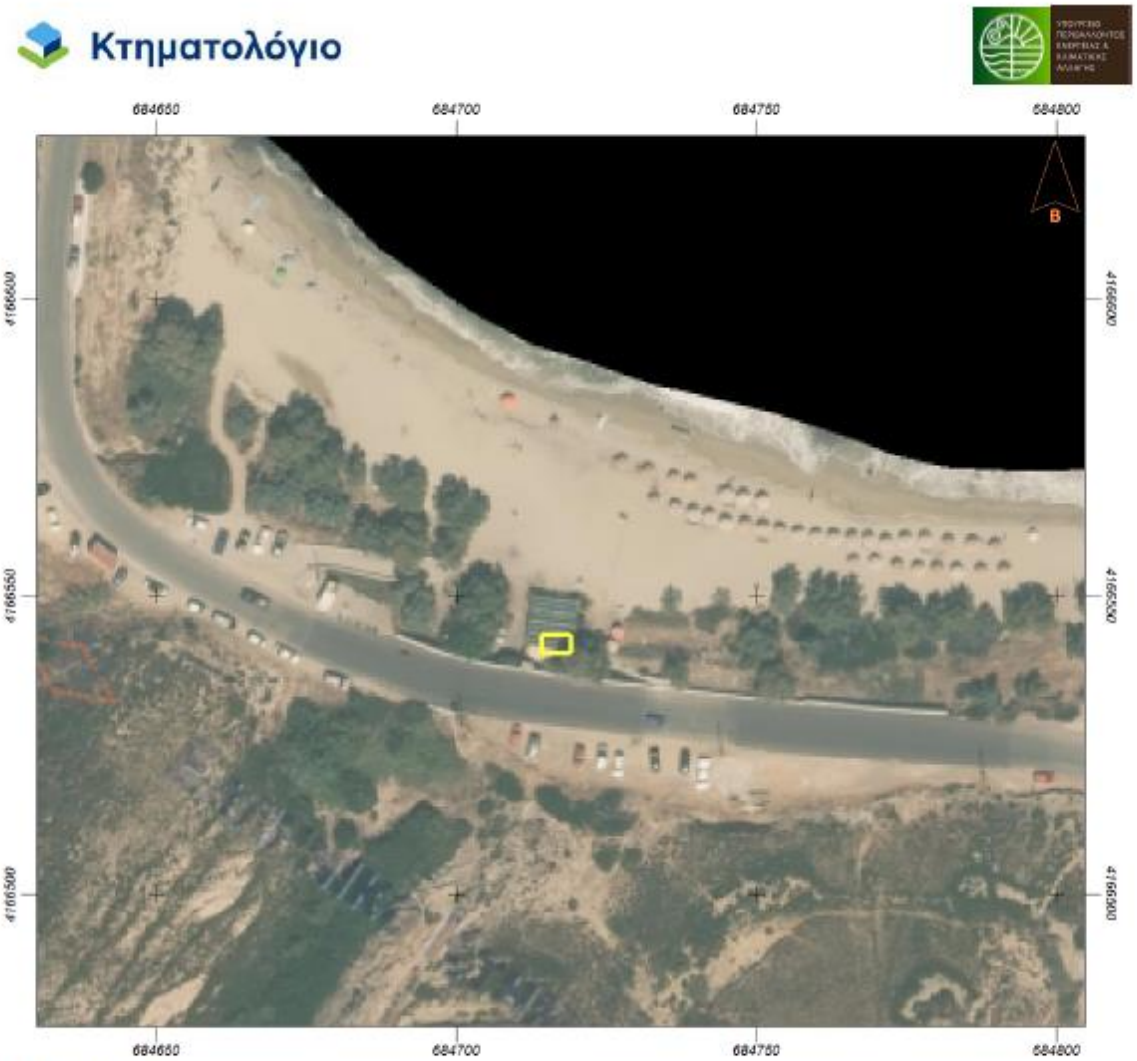

Εμβαδόν: 15.00 τ.μ.

Ιδιότητα:		
Α/Α	Χ	Υ
0	684714.21	4166543.24
1	684714.21	4166540.24
2	684719.21	4166540.24
3	684719.21	4166543.24

Κωδικός Θέσης <u>ΣΑΜΟ33</u>

Θέση: Μεσακτή Ικαρίας (Δυτικό τμήμα)
Χρήση: Τοποθέτηση ομπρελών ξαπλωστρών
Δήμος Ικαρίας/ΠΕ Ικαρίας

Κτηματολόγιο

Εμβαδόν: 500.08 τ.μ.

Ιδιότητα:		
Α/Α	Χ	Υ
0	684727.94	4166568.41
1	684726.22	4166557.55
2	684771.12	4166550.43
3	684772.84	4166561.30