

EU tenders

Ted • eNotices2 Έντυπα για δημόσιες συμβάσεις

Αρχική σελίδα Οι προκηρύξεις μου Ρυθμίσεις οργανισμού Το τμήμα οργανισμού μου Ευρετήριο διευθύνσεων Οι ομάδες εργασίας μου Δημιουργία

eNotices2 > Notice details

Προμήθεια Απαιτούμενου Εξοπλισμού για τη χρήση α) Κέντρο Δημέρευσης- Ημερήσιας Φροντίδας (ΚΔ-ΗΦ) β) Στέγες Υποστηριζόμενης Διαβίωσης (Σ.Υ.Δ.) – Οικοτροφείο για άτομα με αυτισμό και Ν.Υ», της Πράξης

Θέση για τη συνοπτική παρουσίαση

Ημερομηνία Επικαιροποίησης:
31/03/2026

Κατάσταση:
Δημοσιεύθηκε

Αναγνωριστικό Δημοσίευσης: 221419-
2026

Αναμενόμενη Ημερομηνία Δημοσίευσης:
31/03/2026

Λεπτομέρειες της προκήρυξης

Γλώσσα	Ενέργειες
ελληνικά	Ενέργειες ▼



This site is managed by: [Publications Office of the European Union](#)

Need help?

[Βοήθεια](#)

[Επικοινωνήστε μαζί μας](#)

[Ακολουθήστε μας](#)

[X/Twitter](#) [YouTube](#)

Legal

[Legal notice](#)

[Cookies](#)

[Accessibility](#)

Σχετικά μ' εμάς

[About eNotices2](#)

[News](#)

[Terms of service](#)

Άλλοι ιστότοποι τους οποίους διαχειρίζεται η Υπηρεσία Εκδόσεων

[EUR-Lex](#)

[Εκδόσεις της ΕΕ](#)



Discover more on europa.eu

Contact the EU

[Call us 00 800 6 7 8 9 10 11](#)

[Use other telephone options](#)

[Write to us via our contact form](#)

[Meet us at one of the EU centres](#)

Social media

[Search for EU social media channels](#)

EU institutions and bodies

[Search all EU institutions and bodies](#)

Ελλάδα: Έπιπλα γραφείων

Προμήθεια Απαιτούμενου Εξοπλισμού για τη χρήση α) Κέντρο Δημέρευσης- Ημερήσιας Φροντίδας (ΚΔ-ΗΦ) β) Στέγες Υποστηριζόμενης Διαβίωσης (Σ.Υ.Δ.) – Οικοτροφείο για άτομα με αυτισμό και Ν.Υ», της Πράξης : «α) Κέντρο Δημέρευσης- Ημερήσιας Φροντίδας (ΚΔ-ΗΦ) β) Στέγες Υποστηριζόμενης Διαβίωσης (Σ.Υ.Δ.) – Οικοτροφείο για άτομα με αυτισμό και Ν.Υ

Προκήρυξη σύμβασης ή σύμβασης παραχώρησης — τυποποιημένο καθεστώς

1 Αγοραστής**1.1 Αγοραστής**

Επίσημη ονομασία: ΔΗΜΟΣ ΠΑΤΡΕΩΝ

Νομική μορφή αγοραστή: Τοπική αρχή

Δραστηριότητα της αναθέτουσας αρχής: Γενικές δημόσιες υπηρεσίες

2 Διαδικασία**2.1 Διαδικασία**

Τίτλος: Προμήθεια Απαιτούμενου Εξοπλισμού για τη χρήση α) Κέντρο Δημέρευσης- Ημερήσιας Φροντίδας (ΚΔ-ΗΦ) β) Στέγες Υποστηριζόμενης Διαβίωσης (Σ.Υ.Δ.) – Οικοτροφείο για άτομα με αυτισμό και Ν.Υ», της Πράξης : «α) Κέντρο Δημέρευσης- Ημερήσιας Φροντίδας (ΚΔ-ΗΦ) β) Στέγες Υποστηριζόμενης Διαβίωσης (Σ.Υ.Δ.) – Οικοτροφείο για άτομα με αυτισμό και Ν.Υ

Περιγραφή: Προμήθεια Απαιτούμενου Εξοπλισμού για τη χρήση α) Κέντρο Δημέρευσης- Ημερήσιας Φροντίδας (ΚΔ-ΗΦ) β) Στέγες Υποστηριζόμενης Διαβίωσης (Σ.Υ.Δ.) – Οικοτροφείο για άτομα με αυτισμό και Ν.Υ», της Πράξης : «α) Κέντρο Δημέρευσης- Ημερήσιας Φροντίδας (ΚΔ-ΗΦ) β) Στέγες Υποστηριζόμενης Διαβίωσης (Σ.Υ.Δ.) – Οικοτροφείο για άτομα με αυτισμό και Ν.Υ

Αναγνωριστικό διαδικασίας: abb34548-12fa-4777-a78f-57a55f5bb8a2

Εσωτερικό αναγνωριστικό: 49/2025

Είδος διαδικασίας: Ανοικτή

Η διαδικασία επιταχύνεται: όχι

2.1.1 Σκοπός

Χαρακτήρας της σύμβασης: Αγαθά

Κύρια ταξινόμηση (cρν): 39130000 Έπιπλα γραφείων

Πρόσθετη ταξινόμηση (cρν): 39100000 Έπιπλα

Πρόσθετη ταξινόμηση (cρν): 39710000 Ηλεκτρικές οικιακές συσκευές

Πρόσθετη ταξινόμηση (cρν): 31710000 Ηλεκτρονικός εξοπλισμός

Πρόσθετη ταξινόμηση (cρν): 39530000 Χαλιά, ψάθες και στενόμακρα καλύμματα δαπέδων

Πρόσθετη ταξινόμηση (cρν): 37440000 Εξοπλισμός γυμναστικής

Πρόσθετη ταξινόμηση (cρν): 37000000 Μουσικά όργανα, είδη αθλητισμού, επιτραπέζια παιχνίδια, παιδικά παιχνίδια, είδη χειροτεχνίας, υλικά και εξαρτήματα καλλιτεχνίας

Πρόσθετη ταξινόμηση (cρν): 43324100 Εξοπλισμός πισίνας

Πρόσθετη ταξινόμηση (cρν): 39221100 Σκεύη κουζίνας

Πρόσθετη ταξινόμηση (cρν): 33141620 Ιατρικοί εξοπλισμοί

Πρόσθετη ταξινόμηση (cρν): 39510000 Είδη κλωστοϋφαντουργίας οικιακής χρήσης

Πρόσθετη ταξινόμηση (cρν): 39522130 Σκίαστρα

Πρόσθετη ταξινόμηση (cρν): 44410000 Είδη μπάνιου και κουζίνας

Πρόσθετη ταξινόμηση (cρν): 34110000 Επιβατικά αυτοκίνητα

Πρόσθετη ταξινόμηση (cpn): 31712331 Φωτοβολταϊκά στοιχεία

Πρόσθετη ταξινόμηση (cpn): 33195100 Συστήματα παρακολούθησης

Πρόσθετη ταξινόμηση (cpn): 39220000 Εξοπλισμός κουζίνας, είδη οικιακής χρήσης και αναλώσιμα τροφοδοσίας

Πρόσθετη ταξινόμηση (cpn): 03451000 Φυτά

Πρόσθετη ταξινόμηση (cpn): 39142000 Έπιπλα κήπου

2.1.2 Τόπος εκτέλεσης

Ταχυδρομική διεύθυνση: ΜΑΙΖΩΝΟΣ 19

Πόλη: ΠΑΤΡΑ

Ταχυδρομικός κώδικας: 26223

Υποδιαίρεση χώρας (NUTS): Αχαΐα (EL632)

Χώρα: Ελλάδα

2.1.4 Γενικές πληροφορίες

Νομική βάση:

Οδηγία 2014/24/ΕΕ

2.1.5 Όροι δημοσίων συμβάσεων

Όροι υποβολής:

Μέγιστος αριθμός παρτίδων για τις οποίες ένας προσφέρων μπορεί να υποβάλει προσφορές: 19

2.1.6 Λόγοι αποκλεισμού

Πηγές των λόγων αποκλεισμού: Αίτηση Ευρωπαϊκού Ενιαίου Εγγράφου Σύμβασης

4 Ομάδα παρτίδων

4.1 Αναγνωριστικό ομάδας: GLO-0001

Περιλαμβανόμενες παρτίδες: LOT-0019, LOT-0005, LOT-0016, LOT-0009, LOT-0008, LOT-0004, LOT-0015, LOT-0007, LOT-0018, LOT-0006, LOT-0017, LOT-0001, LOT-0012, LOT-0011, LOT-0003, LOT-0014, LOT-0002, LOT-0013, LOT-0010

4.1.1 Αξία

Εκτιμώμενη αξία χωρίς ΦΠΑ: 406 307,35 Ευρώ

5 Παρτίδα

5.1 Παρτίδα: LOT-0001

Τίτλος: Έπιπλα και Εξοπλισμός Γραφείου

Περιγραφή: Έπιπλα και Εξοπλισμός Γραφείου

Εσωτερικό αναγνωριστικό: ΟΜΑΔΑ Α

5.1.1 Σκοπός

Χαρακτήρας της σύμβασης: Αγαθά

Κύρια ταξινόμηση (cpn): 39130000 Έπιπλα γραφείων

Ποσότητα: 207 τεμάχιο

5.1.2 Τόπος εκτέλεσης

Ταχυδρομική διεύθυνση: ΜΑΙΖΩΝΟΣ 19

Πόλη: ΠΑΤΡΑ

Ταχυδρομικός κώδικας: 26223

Υποδιαίρεση χώρας (NUTS): Αχαΐα (EL632)

Χώρα: Ελλάδα

Πρόσθετες πληροφορίες:

5.1.3 Εκτιμώμενη διάρκεια

Ημερομηνία έναρξης: 30/03/2026

Ημερομηνία λήξης διάρκειας: 08/05/2026

5.1.5 Αξία

Εκτιμώμενη αξία χωρίς ΦΠΑ: 21 416,45 Ευρώ

5.1.6 Γενικές πληροφορίες

Κατ' αποκλειστικότητα συμμετοχή: Δεν παραχωρείται συμμετοχή.

Έργο δημόσιων συμβάσεων που δεν χρηματοδοτείται από τα ταμεία της ΕΕ

Η δημόσια σύμβαση καλύπτεται από τη συμφωνία για τις δημόσιες συμβάσεις (ΣΔΣ): ναι

Η εν λόγω σύμβαση είναι επίσης κατάλληλη για τις μικρές και μεσαίες επιχειρήσεις (ΜΜΕ): ναι

5.1.7 Στρατηγικές δημόσιες συμβάσεις

Πρωτεύοντος κοινωνικός στόχος: Δέουσα επιμέλεια για τα ανθρώπινα δικαιώματα στις παγκόσμιες αλυσίδες εφοδιασμού

5.1.9 Κριτήρια επιλογής

Πηγές των κριτηρίων επιλογής: Προκήρυξη

Κριτήριο: Εγγραφή σε σχετικό επαγγελματικό μητρώο

Περιγραφή του κριτηρίου επιλογής: Οι οικονομικοί φορείς που συμμετέχουν στη διαδικασία σύναψης της παρούσας σύμβασης απαιτείται να ασκούν εμπορική ή βιομηχανική ή βιοτεχνική δραστηριότητα συναφή με το αντικείμενο της προμήθειας. Οι οικονομικοί φορείς που είναι εγκατεστημένοι σε κράτος μέλος της Ευρωπαϊκής Ένωσης απαιτείται να είναι εγγεγραμμένοι σε ένα από τα επαγγελματικά ή εμπορικά μητρώα που τηρούνται στο κράτος εγκατάστασής τους ή να ικανοποιούν οποιαδήποτε άλλη απαίτηση ορίζεται στο Παράρτημα XI του Προσαρτήματος Α' του ν. 4412/2016. Στην περίπτωση οικονομικών φορέων εγκατεστημένων σε κράτος μέλους του Ευρωπαϊκού Οικονομικού Χώρου (Ε.Ο.Χ) ή σε τρίτες χώρες που έχουν προσχωρήσει στη ΣΔΣ, ή σε τρίτες χώρες που δεν εμπίπτουν στην προηγούμενη περίπτωση και έχουν συνάψει διμερείς ή πολυμερείς συμφωνίες με την Ένωση σε θέματα διαδικασιών ανάθεσης δημοσίων συμβάσεων, απαιτείται να είναι εγγεγραμμένοι σε αντίστοιχα επαγγελματικά ή εμπορικά μητρώα. Οι εγκατεστημένοι στην Ελλάδα οικονομικοί φορείς απαιτείται να είναι εγγεγραμμένοι στο Βιοτεχνικό ή Εμπορικό ή Βιομηχανικό Επιμελητήριο ή στο Μητρώο Κατασκευαστών Αμυντικού Υλικού.

Κριτήριο: Τεχνικοί ή τεχνικά σώματα για την εκτέλεση της εργασίας

Περιγραφή του κριτηρίου επιλογής: Όσον αφορά στην τεχνική και επαγγελματική ικανότητα για την παρούσα διαδικασία σύναψης σύμβασης, όλοι οι οικονομικοί φορείς που θα προσφέρουν στη συγκεκριμένη σύμβαση να συμμορφώνονται με τις απαιτήσεις του ΠΑΡΑΡΤΗΜΑΤΟΣ Ι- Α2.ΤΕΧΝΙΚΗ ΕΚΘΕΣΗ –ΠΡΟΤΥΠΑ της παρούσας. Σε περίπτωση ένωσης οικονομικών φορέων, οι παραπάνω ελάχιστες απαιτήσεις καλύπτονται θα πρέπει να καλύπτονται αθροιστικά από όλα τα μέλη της ένωσης.

Κριτήριο: Πιστοποιητικά από ανεξάρτητους φορείς σχετικά με συστήματα ή πρότυπα διαχείρισης του περιβάλλοντος

Περιγραφή του κριτηρίου επιλογής: Οι οικονομικοί φορείς για την παρούσα διαδικασία σύναψης σύμβασης οφείλουν να διαθέτουν το σύστημα ποιότητας ISO 9001 : 2015 και το σύστημα περιβαλλοντικής διαχείρισης ISO 14001 : 2015 Η αναθέτουσα αρχή αναγνωρίζει ισοδύναμα πιστοποιητικά που έχουν εκδοθεί από φορείς διαπιστευμένους από ισοδύναμους Οργανισμούς διαπίστευσης, εδρεύοντες και σε άλλα κράτη - μέλη σύμφωνα με τον Κανονισμό 765/2008. Επίσης, κάνει δεκτά άλλα αποδεικτικά στοιχεία για ισοδύναμα μέτρα διασφάλισης ποιότητας, εφόσον ο ενδιαφερόμενος οικονομικός φορέας δεν είχε τη δυνατότητα να αποκτήσει τα εν λόγω πιστοποιητικά εντός των σχετικών προθεσμιών για λόγους για τους οποίους δεν ευθύνεται ο ίδιος, υπό την

προϋπόθεση ότι ο οικονομικός φορέας αποδεικνύει ότι τα προτεινόμενα μέτρα διασφάλισης ποιότητας πληρούν τα απαιτούμενα πρότυπα διασφάλισης ποιότητας.

5.1.10 Κριτήρια ανάθεσης

Κριτήριο:

Είδος: Τιμή

Περιγραφή: Η σύμβαση θα ανατεθεί με το κριτήριο την πλέον συμφέρουσα από οικονομική άποψη προσφορά, βάσει τιμής στο σύνολο εκάστης ομάδας.

5.1.11 Έγγραφα δημοσίων συμβάσεων

Διεύθυνση των εγγράφων της δημόσιας σύμβασης: <https://portal.eprocurement.gov.gr/webcenter/portal/TestPortal>

Ad hoc διάυλος επικοινωνίας:

Όνομασία: Όλες οι επικοινωνίες σε σχέση με τα βασικά στοιχεία της διαδικασίας σύναψης της σύμβασης, καθώς και όλες οι ανταλλαγές πληροφοριών, ιδίως η ηλεκτρονική υποβολή, εκτελούνται με τη χρήση της πλατφόρμας του Εθνικού Συστήματος Ηλεκτρονικών Δημοσίων Συμβάσεων (ΕΣΗΔΗΣ), η οποία είναι προσβάσιμη μέσω της Διαδικτυακής Πύλης (www.promitheus.gov.gr).

5.1.12 Όροι δημοσίων συμβάσεων

Όροι υποβολής:

Ηλεκτρονική υποβολή: Επιτρέπεται

Διεύθυνση για υποβολή: www.promitheus.gov.gr

Γλώσσες στις οποίες μπορούν να υποβληθούν οι προσφορές ή οι αιτήσεις συμμετοχής: ελληνικά

Ηλεκτρονικός κατάλογος: Δεν επιτρέπεται

Απαιτείται προηγμένη ή εγκεκριμένη ηλεκτρονική υπογραφή ή σφραγίδα [όπως ορίζεται στον κανονισμό (ΕΕ) αριθ 910/2014]

Παραλλαγές: Δεν επιτρέπεται

Περιγραφή της οικονομικής εγγύησης: Για την έγκυρη συμμετοχή στη διαδικασία σύναψης της παρούσας σύμβασης, κατατίθεται από τους συμμετέχοντες οικονομικούς φορείς (προσφέροντες), εγγυητική επιστολή συμμετοχής, που αντιστοιχεί στο 2% επί του ενδεικτικού προϋπολογισμού (μη συμπεριλαμβανομένου Φ.Π.Α.), (άρθρο 72 παρ.1α του ν4412/2016).

Προθεσμία παραλαβής των προσφορών: 08/05/2026 13:00 +03:00

Διάρκεια κατά την οποία πρέπει να παραμένει ισχύουσα η προσφορά: 6 Μήνας

Όροι της σύμβασης:

Η σύμβαση πρέπει να εκτελείται στο πλαίσιο προγραμμάτων προστατευόμενης απασχόλησης: Όχι

Όροι σχετικά με την εκτέλεση της σύμβασης: Σύμφωνα με την παράγραφο 4.3 της σύμβασης

Ηλεκτρονική τιμολόγηση: Επιτρέπεται

Θα χρησιμοποιηθεί ηλεκτρονική παραγγελία: όχι

Θα χρησιμοποιηθεί ηλεκτρονική πληρωμή: ναι

5.1.15 Τεχνικές

Συμφωνία-πλαίσιο:

Καμία συμφωνία-πλαίσιο

Πληροφορίες σχετικά με το δυναμικό σύστημα αγορών:

Κανένα δυναμικό σύστημα αγορών

5.1.16 Περαιτέρω πληροφορίες, διαμεσολάβηση και προσφυγή

Όργανισμός διαμεσολάβησης: ΔΗΜΟΣ ΠΑΤΡΕΩΝ

Όργανισμός προσφυγής: ΕΝΙΑΙΑ ΑΡΧΗ ΔΗΜΟΣΙΩΝ ΣΥΜΒΑΣΕΩΝ

Πληροφορίες σχετικά με τις προθεσμίες επανεξέτασης: Σε περίπτωση προσφυγής κατά πράξης της αναθέτουσας αρχής, η προθεσμία για την άσκηση της προδικαστικής προσφυγής είναι: (α) δέκα (10) ημέρες από την κοινοποίηση της προσβαλλόμενης πράξης στον ενδιαφερόμενο οικονομικό φορέα αν η πράξη κοινοποιήθηκε με ηλεκτρονικά μέσα

ή (β) δεκαπέντε (15) ημέρες από την κοινοποίηση της προσβαλλόμενης πράξης σε αυτόν αν χρησιμοποιήθηκαν άλλα μέσα επικοινωνίας, άλλως (γ) δέκα (10) ημέρες από την πλήρη, πραγματική ή τεκμαιρόμενη, γνώση της πράξης που βλάπτει τα συμφέροντα του ενδιαφερόμενου οικονομικού φορέα. Η άσκηση προδικαστικής προσφυγής κατά διακήρυξης διαγωνισμού επιτρέπεται μέχρι και δεκαπέντε (15) ημέρες από τη δημοσίευσή της στο ΚΗΜΔΗΣ. Η ως άνω προθεσμία ισχύει και για κάθε τροποποίηση της διακήρυξης διαγωνισμού Σε περίπτωση παράλειψης που αποδίδεται στην αναθέτουσα αρχή, η προθεσμία για την άσκηση της προδικαστικής προσφυγής είναι δεκαπέντε (15) ημέρες από την επομένη της συντέλεσης της προσβαλλόμενης παράλειψης .

Οργανισμός παροχής περισσότερων πληροφοριών των διαδικασιών προσφυγής: ΕΝΙΑΙΑ ΑΡΧΗ ΔΗΜΟΣΙΩΝ ΣΥΜΒΑΣΕΩΝ

5.1 Παρτίδα: LOT-0002

Τίτλος: Λοιπά Έπιπλα

Περιγραφή: Λοιπά Έπιπλα

Εσωτερικό αναγνωριστικό: ΟΜΑΔΑ Β

5.1.1 Σκοπός

Χαρακτήρας της σύμβασης: Αγαθά

Κύρια ταξινόμηση (cρν): 39100000 Έπιπλα

Ποσότητα: 388 τεμάχιο

5.1.2 Τόπος εκτέλεσης

Ταχυδρομική διεύθυνση: ΜΑΙΖΩΝΟΣ 19

Πόλη: ΠΑΤΡΑ

Ταχυδρομικός κώδικας: 26223

Υποδιαίρεση χώρας (NUTS): Αχαΐα (EL632)

Χώρα: Ελλάδα

Πρόσθετες πληροφορίες:

5.1.3 Εκτιμώμενη διάρκεια

Ημερομηνία έναρξης: 30/03/2026

Ημερομηνία λήξης διάρκειας: 08/05/2026

5.1.5 Αξία

Εκτιμώμενη αξία χωρίς ΦΠΑ: 29 364 Ευρώ

5.1.6 Γενικές πληροφορίες

Κατ' αποκλειστικότητα συμμετοχή: Δεν παραχωρείται συμμετοχή.

Έργο δημόσιων συμβάσεων που δεν χρηματοδοτείται από τα ταμεία της ΕΕ

Η δημόσια σύμβαση καλύπτεται από τη συμφωνία για τις δημόσιες συμβάσεις (ΣΔΣ): ναι

Η εν λόγω σύμβαση είναι επίσης κατάλληλη για τις μικρές και μεσαίες επιχειρήσεις (ΜΜΕ): ναι

5.1.7 Στρατηγικές δημόσιες συμβάσεις

Πρωτεύοντος κοινωνικός στόχος: Δέουσα επιμέλεια για τα ανθρώπινα δικαιώματα στις παγκόσμιες αλυσίδες εφοδιασμού

5.1.9 Κριτήρια επιλογής

Πηγές των κριτηρίων επιλογής: Προκήρυξη

Κριτήριο: Εγγραφή σε σχετικό επαγγελματικό μητρώο

Περιγραφή του κριτηρίου επιλογής: Οι οικονομικοί φορείς που συμμετέχουν στη διαδικασία σύναψης της παρούσας σύμβασης απαιτείται να ασκούν εμπορική ή βιομηχανική ή βιοτεχνική δραστηριότητα συναφή με το αντικείμενο της προμήθειας. Οι οικονομικοί φορείς που είναι εγκατεστημένοι σε κράτος μέλος της Ευρωπαϊκής Ένωσης απαιτείται να είναι εγγεγραμμένοι σε ένα από τα επαγγελματικά ή εμπορικά μητρώα που τηρούνται στο κράτος

εγκατάστασής τους ή να ικανοποιούν οποιαδήποτε άλλη απαίτηση ορίζεται στο Παράρτημα ΧΙ του Προσαρτήματος Α' του ν. 4412/2016. Στην περίπτωση οικονομικών φορέων εγκατεστημένων σε κράτος μέλους του Ευρωπαϊκού Οικονομικού Χώρου (Ε.Ο.Χ) ή σε τρίτες χώρες που έχουν προσχωρήσει στη ΣΔΣ, ή σε τρίτες χώρες που δεν εμπίπτουν στην προηγούμενη περίπτωση και έχουν συνάψει διμερείς ή πολυμερείς συμφωνίες με την Ένωση σε θέματα διαδικασιών ανάθεσης δημοσίων συμβάσεων, απαιτείται να είναι εγγεγραμμένοι σε αντίστοιχα επαγγελματικά ή εμπορικά μητρώα. Οι εγκατεστημένοι στην Ελλάδα οικονομικοί φορείς απαιτείται να είναι εγγεγραμμένοι στο Βιοτεχνικό ή Εμπορικό ή Βιομηχανικό Επιμελητήριο ή στο Μητρώο Κατασκευαστών Αμυντικού Υλικού.

Κριτήριο: Τεχνικοί ή τεχνικά σώματα για την εκτέλεση της εργασίας

Περιγραφή του κριτηρίου επιλογής: Όσον αφορά στην τεχνική και επαγγελματική ικανότητα για την παρούσα διαδικασία σύναψης σύμβασης, όλοι οι οικονομικοί φορείς που θα προσφέρουν στη συγκεκριμένη σύμβαση να συμμορφώνονται με τις απαιτήσεις του ΠΑΡΑΡΤΗΜΑΤΟΣ Ι- Α2.ΤΕΧΝΙΚΗ ΕΚΘΕΣΗ –ΠΡΟΤΥΠΑ της παρούσας. Σε περίπτωση ένωσης οικονομικών φορέων, οι παραπάνω ελάχιστες απαιτήσεις καλύπτονται θα πρέπει να καλύπτονται αθροιστικά από όλα τα μέλη της ένωσης.

Κριτήριο: Πιστοποιητικά από ανεξάρτητους φορείς σχετικά με συστήματα ή πρότυπα διαχείρισης του περιβάλλοντος

Περιγραφή του κριτηρίου επιλογής: Οι οικονομικοί φορείς για την παρούσα διαδικασία σύναψης σύμβασης οφείλουν να διαθέτουν το σύστημα ποιότητας ISO 9001 : 2015 και το σύστημα περιβαλλοντικής διαχείρισης ISO 14001 : 2015 Η αναθέτουσα αρχή αναγνωρίζει ισοδύναμα πιστοποιητικά που έχουν εκδοθεί από φορείς διαπιστευμένους από ισοδύναμους Οργανισμούς διαπίστευσης, εδρεύοντες και σε άλλα κράτη - μέλη σύμφωνα με τον Κανονισμό 765/2008. Επίσης, κάνει δεκτά άλλα αποδεικτικά στοιχεία για ισοδύναμα μέτρα διασφάλισης ποιότητας, εφόσον ο ενδιαφερόμενος οικονομικός φορέας δεν είχε τη δυνατότητα να αποκτήσει τα εν λόγω πιστοποιητικά εντός των σχετικών προθεσμιών για λόγους για τους οποίους δεν ευθύνεται ο ίδιος, υπό την προϋπόθεση ότι ο οικονομικός φορέας αποδεικνύει ότι τα προτεινόμενα μέτρα διασφάλισης ποιότητας πληρούν τα απαιτούμενα πρότυπα διασφάλισης ποιότητας.

5.1.10 Κριτήρια ανάθεσης

Κριτήριο:

Είδος: Τιμή

Περιγραφή: Η σύμβαση θα ανατεθεί με το κριτήριο την πλέον συμφέρουσα από οικονομική άποψη προσφορά, βάσει τιμής στο σύνολο εκάστης ομάδας.

5.1.11 Έγγραφα δημοσίων συμβάσεων

Διεύθυνση των εγγράφων της δημόσιας σύμβασης: <https://portal.eprocurement.gov.gr/webcenter/portal/TestPortal>

Ad hoc διάυλος επικοινωνίας:

Ονομασία: Όλες οι επικοινωνίες σε σχέση με τα βασικά στοιχεία της διαδικασίας σύναψης της σύμβασης, καθώς και όλες οι ανταλλαγές πληροφοριών, ιδίως η ηλεκτρονική υποβολή, εκτελούνται με τη χρήση της πλατφόρμας του Εθνικού Συστήματος Ηλεκτρονικών Δημοσίων Συμβάσεων (ΕΣΗΔΗΣ), η οποία είναι προσβάσιμη μέσω της Διαδικτυακής Πύλης (www.promitheus.gov.gr).

5.1.12 Όροι δημοσίων συμβάσεων

Όροι υποβολής:

Ηλεκτρονική υποβολή: Επιτρέπεται

Διεύθυνση για υποβολή: www.promitheus.gov.gr

Γλώσσες στις οποίες μπορούν να υποβληθούν οι προσφορές ή οι αιτήσεις συμμετοχής: ελληνικά

Ηλεκτρονικός κατάλογος: Δεν επιτρέπεται

Απαιτείται προηγμένη ή εγκεκριμένη ηλεκτρονική υπογραφή ή σφραγίδα [όπως ορίζεται στον κανονισμό (ΕΕ) αριθ 910/2014]

Παραλλαγές: Δεν επιτρέπεται

Περιγραφή της οικονομικής εγγύησης: Για την έγκυρη συμμετοχή στη διαδικασία σύναψης της παρούσας σύμβασης, κατατίθεται από τους συμμετέχοντες οικονομικούς φορείς (προσφέροντες), εγγυητική επιστολή

συμμετοχής, που αντιστοιχεί στο 2% επί του ενδεικτικού προϋπολογισμού (μη συμπεριλαμβανομένου Φ.Π.Α.), (άρθρο 72 παρ.1α του ν4412/2016).

Προθεσμία παραλαβής των προσφορών: 08/05/2026 13:00 +03:00

Διάρκεια κατά την οποία πρέπει να παραμένει ισχύουσα η προσφορά: 6 Μήνας

Όροι της σύμβασης:

Η σύμβαση πρέπει να εκτελείται στο πλαίσιο προγραμμάτων προστατευόμενης απασχόλησης: Όχι

Όροι σχετικά με την εκτέλεση της σύμβασης: Σύμφωνα με την παράγραφο 4.3 της σύμβασης

Ηλεκτρονική τιμολόγηση: Επιτρέπεται

Θα χρησιμοποιηθεί ηλεκτρονική παραγγελία: όχι

Θα χρησιμοποιηθεί ηλεκτρονική πληρωμή: ναι

5.1.15 Τεχνικές

Συμφωνία-πλαίσιο:

Καμία συμφωνία-πλαίσιο

Πληροφορίες σχετικά με το δυναμικό σύστημα αγορών:

Κανένα δυναμικό σύστημα αγορών

5.1.16 Περαιτέρω πληροφορίες, διαμεσολάβηση και προσφυγή

Οργανισμός διαμεσολάβησης: ΔΗΜΟΣ ΠΑΤΡΕΩΝ

Οργανισμός προσφυγής: ΕΝΙΑΙΑ ΑΡΧΗ ΔΗΜΟΣΙΩΝ ΣΥΜΒΑΣΕΩΝ

Πληροφορίες σχετικά με τις προθεσμίες επανεξέτασης: Σε περίπτωση προσφυγής κατά πράξης της αναθέτουσας αρχής, η προθεσμία για την άσκηση της προδικαστικής προσφυγής είναι: (α) δέκα (10) ημέρες από την κοινοποίηση της προσβαλλόμενης πράξης στον ενδιαφερόμενο οικονομικό φορέα αν η πράξη κοινοποιήθηκε με ηλεκτρονικά μέσα ή (β) δεκαπέντε (15) ημέρες από την κοινοποίηση της προσβαλλόμενης πράξης σε αυτόν αν χρησιμοποιήθηκαν άλλα μέσα επικοινωνίας, άλλως (γ) δέκα (10) ημέρες από την πλήρη, πραγματική ή τεκμαιρόμενη, γνώση της πράξης που βλάπτει τα συμφέροντα του ενδιαφερόμενου οικονομικού φορέα. Η άσκηση προδικαστικής προσφυγής κατά διακήρυξης διαγωνισμού επιτρέπεται μέχρι και δεκαπέντε (15) ημέρες από τη δημοσίευσή της στο ΚΗΜΔΗΣ. Η ως άνω προθεσμία ισχύει και για κάθε τροποποίηση της διακήρυξης διαγωνισμού Σε περίπτωση παράλειψης που αποδίδεται στην αναθέτουσα αρχή, η προθεσμία για την άσκηση της προδικαστικής προσφυγής είναι δεκαπέντε (15) ημέρες από την επομένη της συντέλεσης της προσβαλλόμενης παράλειψης .

Οργανισμός παροχής περισσότερων πληροφοριών των διαδικασιών προσφυγής: ΕΝΙΑΙΑ ΑΡΧΗ ΔΗΜΟΣΙΩΝ ΣΥΜΒΑΣΕΩΝ

5.1 Παρτίδα: LOT-0003

Τίτλος: Ηλεκτρικές Συσκευές

Περιγραφή: Ηλεκτρικές Συσκευές

Εσωτερικό αναγνωριστικό: ΟΜΑΔΑ Γ

5.1.1 Σκοπός

Χαρακτήρας της σύμβασης: Αγαθά

Κύρια ταξινόμηση (cρν): 39710000 Ηλεκτρικές οικιακές συσκευές

Ποσότητα: 26 τεμάχιο

5.1.2 Τόπος εκτέλεσης

Ταχυδρομική διεύθυνση: ΜΑΙΖΩΝΟΣ 19

Πόλη: ΠΑΤΡΑ

Ταχυδρομικός κώδικας: 26223

Υποδιαίρεση χώρας (NUTS): Αχαΐα (EL632)

Χώρα: Ελλάδα

Πρόσθετες πληροφορίες:

5.1.3 Εκτιμώμενη διάρκεια

Ημερομηνία έναρξης: 30/03/2026

Ημερομηνία λήξης διάρκειας: 08/05/2026

5.1.5 Αξία

Εκτιμώμενη αξία χωρίς ΦΠΑ: 20 580,87 Ευρώ

5.1.6 Γενικές πληροφορίες

Κατ' αποκλειστικότητα συμμετοχή: Δεν παραχωρείται συμμετοχή.

Έργο δημόσιων συμβάσεων που δεν χρηματοδοτείται από τα ταμεία της ΕΕ

Η δημόσια σύμβαση καλύπτεται από τη συμφωνία για τις δημόσιες συμβάσεις (ΣΔΣ): ναι

Η εν λόγω σύμβαση είναι επίσης κατάλληλη για τις μικρές και μεσαίες επιχειρήσεις (ΜΜΕ): ναι

5.1.7 Στρατηγικές δημόσιες συμβάσεις

Πρωθυόμενος κοινωνικός στόχος: Δέουσα επιμέλεια για τα ανθρώπινα δικαιώματα στις παγκόσμιες αλυσίδες εφοδιασμού

5.1.9 Κριτήρια επιλογής

Πηγές των κριτηρίων επιλογής: Προκήρυξη

Κριτήριο: Εγγραφή σε σχετικό επαγγελματικό μητρώο

Περιγραφή του κριτηρίου επιλογής: Οι οικονομικοί φορείς που συμμετέχουν στη διαδικασία σύναψης της παρούσας σύμβασης απαιτείται να ασκούν εμπορική ή βιομηχανική ή βιοτεχνική δραστηριότητα συναφή με το αντικείμενο της προμήθειας. Οι οικονομικοί φορείς που είναι εγκατεστημένοι σε κράτος μέλος της Ευρωπαϊκής Ένωσης απαιτείται να είναι εγγεγραμμένοι σε ένα από τα επαγγελματικά ή εμπορικά μητρώα που τηρούνται στο κράτος εγκατάστασής τους ή να ικανοποιούν οποιαδήποτε άλλη απαίτηση ορίζεται στο Παράρτημα XI του Προσαρτήματος Α' του ν. 4412/2016. Στην περίπτωση οικονομικών φορέων εγκατεστημένων σε κράτος μέλος του Ευρωπαϊκού Οικονομικού Χώρου (Ε.Ο.Χ) ή σε τρίτες χώρες που έχουν προσχωρήσει στη ΣΔΣ, ή σε τρίτες χώρες που δεν εμπíπτον στην προηγούμενη περίπτωση και έχουν συνάψει διμερείς ή πολυμερείς συμφωνίες με την Ένωση σε θέματα διαδικασιών ανάθεσης δημοσίων συμβάσεων, απαιτείται να είναι εγγεγραμμένοι σε αντίστοιχα επαγγελματικά ή εμπορικά μητρώα. Οι εγκατεστημένοι στην Ελλάδα οικονομικοί φορείς απαιτείται να είναι εγγεγραμμένοι στο Βιοτεχνικό ή Εμπορικό ή Βιομηχανικό Επιμελητήριο ή στο Μητρώο Κατασκευαστών Αμυντικού Υλικού.

Κριτήριο: Τεχνικοί ή τεχνικά σώματα για την εκτέλεση της εργασίας

Περιγραφή του κριτηρίου επιλογής: Όσον αφορά στην τεχνική και επαγγελματική ικανότητα για την παρούσα διαδικασία σύναψης σύμβασης, όλοι οι οικονομικοί φορείς που θα προσφέρουν στη συγκεκριμένη σύμβαση να συμμορφώνονται με τις απαιτήσεις του ΠΑΡΑΡΤΗΜΑΤΟΣ Ι- Α2.ΤΕΧΝΙΚΗ ΕΚΘΕΣΗ –ΠΡΟΤΥΠΑ της παρούσας. Σε περίπτωση ένωσης οικονομικών φορέων, οι παραπάνω ελάχιστες απαιτήσεις καλύπτονται θα πρέπει να καλύπτονται αθροιστικά από όλα τα μέλη της ένωσης.

Κριτήριο: Πιστοποιητικά από ανεξάρτητους φορείς σχετικά με συστήματα ή πρότυπα διαχείρισης του περιβάλλοντος

Περιγραφή του κριτηρίου επιλογής: Οι οικονομικοί φορείς για την παρούσα διαδικασία σύναψης σύμβασης οφείλουν να διαθέτουν το σύστημα ποιότητας ISO 9001 : 2015 και το σύστημα περιβαλλοντικής διαχείρισης ISO 14001 : 2015 Η αναθέτουσα αρχή αναγνωρίζει ισοδύναμα πιστοποιητικά που έχουν εκδοθεί από φορείς διαπιστευμένους από ισοδύναμους Οργανισμούς διαπίστευσης, εδρεύοντες και σε άλλα κράτη - μέλη σύμφωνα με τον Κανονισμό 765/2008. Επίσης, κάνει δεκτά άλλα αποδεικτικά στοιχεία για ισοδύναμα μέτρα διασφάλισης ποιότητας, εφόσον ο ενδιαφερόμενος οικονομικός φορέας δεν είχε τη δυνατότητα να αποκτήσει τα εν λόγω πιστοποιητικά εντός των σχετικών προθεσμιών για λόγους για τους οποίους δεν ευθύνεται ο ίδιος, υπό την προϋπόθεση ότι ο οικονομικός φορέας αποδεικνύει ότι τα προτεινόμενα μέτρα διασφάλισης ποιότητας πληρούν τα απαιτούμενα πρότυπα διασφάλισης ποιότητας.

5.1.10 Κριτήρια ανάθεσης

Κριτήριο:

Είδος: Τιμή

Περιγραφή: Η σύμβαση θα ανατεθεί με το κριτήριο την πλέον συμφέρουσα από οικονομική άποψη προσφορά, βάσει τιμής στο σύνολο εκάστης ομάδας.

5.1.11 Έγγραφα δημοσίων συμβάσεων

Διεύθυνση των εγγράφων της δημόσιας σύμβασης: <https://portal.eprocurement.gov.gr/webcenter/portal/TestPortal>
Ad hoc διάλογος επικοινωνίας:

Ονομασία: Όλες οι επικοινωνίες σε σχέση με τα βασικά στοιχεία της διαδικασίας σύναψης της σύμβασης, καθώς και όλες οι ανταλλαγές πληροφοριών, ιδίως η ηλεκτρονική υποβολή, εκτελούνται με τη χρήση της πλατφόρμας του Εθνικού Συστήματος Ηλεκτρονικών Δημοσίων Συμβάσεων (ΕΣΗΔΗΣ), η οποία είναι προσβάσιμη μέσω της Διαδικτυακής Πύλης (www.promitheus.gov.gr).

5.1.12 Όροι δημοσίων συμβάσεων

Όροι υποβολής:

Ηλεκτρονική υποβολή: Επιτρέπεται

Διεύθυνση για υποβολή: www.promitheus.gov.gr

Γλώσσες στις οποίες μπορούν να υποβληθούν οι προσφορές ή οι αιτήσεις συμμετοχής: ελληνικά

Ηλεκτρονικός κατάλογος: Δεν επιτρέπεται

Απαιτείται προηγμένη ή εγκεκριμένη ηλεκτρονική υπογραφή ή σφραγίδα [όπως ορίζεται στον κανονισμό (ΕΕ) αριθ 910/2014]

Παραλλαγές: Δεν επιτρέπεται

Περιγραφή της οικονομικής εγγύησης: Για την έγκυρη συμμετοχή στη διαδικασία σύναψης της παρούσας σύμβασης, κατατίθεται από τους συμμετέχοντες οικονομικούς φορείς (προσφέροντες), εγγυητική επιστολή συμμετοχής, που αντιστοιχεί στο 2% επί του ενδεικτικού προϋπολογισμού (μη συμπεριλαμβανομένου Φ.Π.Α.), (άρθρο 72 παρ.1α του ν4412/2016).

Προθεσμία παραλαβής των προσφορών: 08/05/2026 13:00 +03:00

Διάρκεια κατά την οποία πρέπει να παραμένει ισχύουσα η προσφορά: 6 Μήνας

Όροι της σύμβασης:

Η σύμβαση πρέπει να εκτελείται στο πλαίσιο προγραμμάτων προστατευόμενης απασχόλησης: Όχι

Όροι σχετικά με την εκτέλεση της σύμβασης: Σύμφωνα με την παράγραφο 4.3 της σύμβασης

Ηλεκτρονική τιμολόγηση: Επιτρέπεται

Θα χρησιμοποιηθεί ηλεκτρονική παραγγελία: όχι

Θα χρησιμοποιηθεί ηλεκτρονική πληρωμή: ναι

5.1.15 Τεχνικές

Συμφωνία-πλαίσιο:

Καμία συμφωνία-πλαίσιο

Πληροφορίες σχετικά με το δυναμικό σύστημα αγορών:

Κανένα δυναμικό σύστημα αγορών

5.1.16 Περαιτέρω πληροφορίες, διαμεσολάβηση και προσφυγή

Οργανισμός διαμεσολάβησης: ΔΗΜΟΣ ΠΑΤΡΕΩΝ

Οργανισμός προσφυγής: ΕΝΙΑΙΑ ΑΡΧΗ ΔΗΜΟΣΙΩΝ ΣΥΜΒΑΣΕΩΝ

Πληροφορίες σχετικά με τις προθεσμίες επανεξέτασης: Σε περίπτωση προσφυγής κατά πράξης της αναθέτουσας αρχής, η προθεσμία για την άσκηση της προδικαστικής προσφυγής είναι: (α) δέκα (10) ημέρες από την κοινοποίηση της προσβαλλόμενης πράξης στον ενδιαφερόμενο οικονομικό φορέα αν η πράξη κοινοποιήθηκε με ηλεκτρονικά μέσα ή (β) δεκαπέντε (15) ημέρες από την κοινοποίηση της προσβαλλόμενης πράξης σε αυτόν αν χρησιμοποιήθηκαν άλλα μέσα επικοινωνίας, άλλως (γ) δέκα (10) ημέρες από την πλήρη, πραγματική ή τεκμαιρόμενη, γνώση της πράξης που βλάπτει τα συμφέροντα του ενδιαφερόμενου οικονομικού φορέα. Η άσκηση προδικαστικής προσφυγής κατά διακήρυξης διαγωνισμού επιτρέπεται μέχρι και δεκαπέντε (15) ημέρες από τη δημοσίευσή της στο ΚΗΜΔΗΣ. Η ως άνω προθεσμία ισχύει και για κάθε τροποποίηση της διακήρυξης διαγωνισμού Σε περίπτωση παράλειψης που

αποδίδεται στην αναθέτουσα αρχή, η προθεσμία για την άσκηση της προδικαστικής προσφυγής είναι δεκαπέντε (15) ημέρες από την επομένη της συντέλεσης της προσβαλλόμενης παράλειψης .

Οργανισμός παροχής περισσότερων πληροφοριών των διαδικασιών προσφυγής: ΕΝΙΑΙΑ ΑΡΧΗ ΔΗΜΟΣΙΩΝ ΣΥΜΒΑΣΕΩΝ

5.1 Παρτίδα: LOT-0004

Τίτλος: Ηλεκτρονικές Συσκευές

Περιγραφή: Ηλεκτρονικές Συσκευές

Εσωτερικό αναγνωριστικό: ΟΜΑΔΑ Δ

5.1.1 Σκοπός

Χαρακτήρας της σύμβασης: Αγαθά

Κύρια ταξινόμηση (cpv): 31710000 Ηλεκτρονικός εξοπλισμός

Ποσότητα: 170 τεμάχιο

5.1.2 Τόπος εκτέλεσης

Ταχυδρομική διεύθυνση: ΜΑΙΖΩΝΟΣ 19

Πόλη: ΠΑΤΡΑ

Ταχυδρομικός κώδικας: 26223

Υποδιαίρεση χώρας (NUTS): Αχαΐα (EL632)

Χώρα: Ελλάδα

Πρόσθετες πληροφορίες:

5.1.3 Εκτιμώμενη διάρκεια

Ημερομηνία έναρξης: 30/03/2026

Ημερομηνία λήξης διάρκειας: 08/05/2026

5.1.5 Αξία

Εκτιμώμενη αξία χωρίς ΦΠΑ: 46 267,2 Ευρώ

5.1.6 Γενικές πληροφορίες

Κατ' αποκλειστικότητα συμμετοχή: Δεν παραχωρείται συμμετοχή.

Έργο δημόσιων συμβάσεων που δεν χρηματοδοτείται από τα ταμεία της ΕΕ

Η δημόσια σύμβαση καλύπτεται από τη συμφωνία για τις δημόσιες συμβάσεις (ΣΔΣ): ναι

Η εν λόγω σύμβαση είναι επίσης κατάλληλη για τις μικρές και μεσαίες επιχειρήσεις (ΜΜΕ): ναι

5.1.7 Στρατηγικές δημόσιες συμβάσεις

Πρωτεύοντος κοινωνικός στόχος: Δέουσα επιμέλεια για τα ανθρώπινα δικαιώματα στις παγκόσμιες αλυσίδες εφοδιασμού

5.1.9 Κριτήρια επιλογής

Πηγές των κριτηρίων επιλογής: Προκήρυξη

Κριτήριο: Εγγραφή σε σχετικό επαγγελματικό μητρώο

Περιγραφή του κριτηρίου επιλογής: Οι οικονομικοί φορείς που συμμετέχουν στη διαδικασία σύναψης της παρούσας σύμβασης απαιτείται να ασκούν εμπορική ή βιομηχανική ή βιοτεχνική δραστηριότητα συναφή με το αντικείμενο της προμήθειας. Οι οικονομικοί φορείς που είναι εγκατεστημένοι σε κράτος μέλος της Ευρωπαϊκής Ένωσης απαιτείται να είναι εγγεγραμμένοι σε ένα από τα επαγγελματικά ή εμπορικά μητρώα που τηρούνται στο κράτος εγκατάστασής τους ή να ικανοποιούν οποιαδήποτε άλλη απαίτηση ορίζεται στο Παράρτημα ΧΙ του Προσαρτήματος Α' του ν. 4412/2016. Στην περίπτωση οικονομικών φορέων εγκατεστημένων σε κράτος μέλος του Ευρωπαϊκού Οικονομικού Χώρου (Ε.Ο.Χ) ή σε τρίτες χώρες που έχουν προσχωρήσει στη ΣΔΣ, ή σε τρίτες χώρες που δεν εμπίπτουν στην προηγούμενη περίπτωση και έχουν συνάψει διμερείς ή πολυμερείς συμφωνίες με την Ένωση σε θέματα διαδικασιών ανάθεσης δημοσίων συμβάσεων, απαιτείται να είναι εγγεγραμμένοι σε αντίστοιχα

επαγγελματικά ή εμπορικά μητρώα. Οι εγκατεστημένοι στην Ελλάδα οικονομικοί φορείς απαιτείται να είναι εγγεγραμμένοι στο Βιοτεχνικό ή Εμπορικό ή Βιομηχανικό Επιμελητήριο ή στο Μητρώο Κατασκευαστών Αμυντικού Υλικού.

Κριτήριο: Τεχνικοί ή τεχνικά σώματα για την εκτέλεση της εργασίας

Περιγραφή του κριτηρίου επιλογής: Όσον αφορά στην τεχνική και επαγγελματική ικανότητα για την παρούσα διαδικασία σύναψης σύμβασης, όλοι οι οικονομικοί φορείς που θα προσφέρουν στη συγκεκριμένη σύμβαση να συμμορφώνονται με τις απαιτήσεις του ΠΑΡΑΡΤΗΜΑΤΟΣ Ι- Α2.ΤΕΧΝΙΚΗ ΕΚΘΕΣΗ –ΠΡΟΤΥΠΑ της παρούσας. Σε περίπτωση ένωσης οικονομικών φορέων, οι παραπάνω ελάχιστες απαιτήσεις καλύπτονται θα πρέπει να καλύπτονται αθροιστικά από όλα τα μέλη της ένωσης.

Κριτήριο: Πιστοποιητικά από ανεξάρτητους φορείς σχετικά με συστήματα ή πρότυπα διαχείρισης του περιβάλλοντος

Περιγραφή του κριτηρίου επιλογής: Οι οικονομικοί φορείς για την παρούσα διαδικασία σύναψης σύμβασης οφείλουν να διαθέτουν το σύστημα ποιότητας ISO 9001 : 2015 και το σύστημα περιβαλλοντικής διαχείρισης ISO 14001 : 2015 Η αναθέτουσα αρχή αναγνωρίζει ισοδύναμα πιστοποιητικά που έχουν εκδοθεί από φορείς διαπιστευμένους από ισοδύναμους Οργανισμούς διαπίστευσης, εδρεύοντες και σε άλλα κράτη - μέλη σύμφωνα με τον Κανονισμό 765/2008. Επίσης, κάνει δεκτά άλλα αποδεικτικά στοιχεία για ισοδύναμα μέτρα διασφάλισης ποιότητας, εφόσον ο ενδιαφερόμενος οικονομικός φορέας δεν είχε τη δυνατότητα να αποκτήσει τα εν λόγω πιστοποιητικά εντός των σχετικών προθεσμιών για λόγους για τους οποίους δεν ευθύνεται ο ίδιος, υπό την προϋπόθεση ότι ο οικονομικός φορέας αποδεικνύει ότι τα προτεινόμενα μέτρα διασφάλισης ποιότητας πληρούν τα απαιτούμενα πρότυπα διασφάλισης ποιότητας.

5.1.10 Κριτήρια ανάθεσης

Κριτήριο:

Είδος: Τιμή

Περιγραφή: Η σύμβαση θα ανατεθεί με το κριτήριο την πλέον συμφέρουσα από οικονομική άποψη προσφορά, βάσει τιμής στο σύνολο εκάστης ομάδας.

5.1.11 Έγγραφα δημοσίων συμβάσεων

Διεύθυνση των εγγράφων της δημόσιας σύμβασης: <https://portal.eprocurement.gov.gr/webcenter/portal/TestPortal>

Ad hoc διάλογος επικοινωνίας:

Ονομασία: Όλες οι επικοινωνίες σε σχέση με τα βασικά στοιχεία της διαδικασίας σύναψης της σύμβασης, καθώς και όλες οι ανταλλαγές πληροφοριών, ιδίως η ηλεκτρονική υποβολή, εκτελούνται με τη χρήση της πλατφόρμας του Εθνικού Συστήματος Ηλεκτρονικών Δημοσίων Συμβάσεων (ΕΣΗΔΗΣ), η οποία είναι προσβάσιμη μέσω της Διαδικτυακής Πύλης (www.promitheus.gov.gr).

5.1.12 Όροι δημοσίων συμβάσεων

Όροι υποβολής:

Ηλεκτρονική υποβολή: Επιτρέπεται

Διεύθυνση για υποβολή: www.promitheus.gov.gr

Γλώσσες στις οποίες μπορούν να υποβληθούν οι προσφορές ή οι αιτήσεις συμμετοχής: ελληνικά

Ηλεκτρονικός κατάλογος: Δεν επιτρέπεται

Απαιτείται προηγμένη ή εγκεκριμένη ηλεκτρονική υπογραφή ή σφραγίδα [όπως ορίζεται στον κανονισμό (ΕΕ) αριθ 910/2014]

Παραλλαγές: Δεν επιτρέπεται

Περιγραφή της οικονομικής εγγύησης: Για την έγκυρη συμμετοχή στη διαδικασία σύναψης της παρούσας σύμβασης, κατατίθεται από τους συμμετέχοντες οικονομικούς φορείς (προσφέροντες), εγγυητική επιστολή συμμετοχής, που αντιστοιχεί στο 2% επί του ενδεικτικού προϋπολογισμού (μη συμπεριλαμβανομένου Φ.Π.Α.), (άρθρο 72 παρ.1α του ν4412/2016).

Προθεσμία παραλαβής των προσφορών: 08/05/2026 13:00 +03:00

Διάρκεια κατά την οποία πρέπει να παραμένει ισχύουσα η προσφορά: 6 Μήνας

Όροι της σύμβασης:

Η σύμβαση πρέπει να εκτελείται στο πλαίσιο προγραμμάτων προστατευόμενης απασχόλησης: Όχι
 Όροι σχετικά με την εκτέλεση της σύμβασης: Σύμφωνα με την παράγραφο 4.3 της σύμβασης
 Ηλεκτρονική τιμολόγηση: Επιτρέπεται
 Θα χρησιμοποιηθεί ηλεκτρονική παραγγελία: όχι
 Θα χρησιμοποιηθεί ηλεκτρονική πληρωμή: ναι

5.1.15 Τεχνικές

Συμφωνία-πλαίσιο:

Καμία συμφωνία-πλαίσιο

Πληροφορίες σχετικά με το δυναμικό σύστημα αγορών:

Κανένα δυναμικό σύστημα αγορών

5.1.16 Περαιτέρω πληροφορίες, διαμεσολάβηση και προσφυγή

Οργανισμός διαμεσολάβησης: ΔΗΜΟΣ ΠΑΤΡΕΩΝ

Οργανισμός προσφυγής: ΕΝΙΑΙΑ ΑΡΧΗ ΔΗΜΟΣΙΩΝ ΣΥΜΒΑΣΕΩΝ

Πληροφορίες σχετικά με τις προθεσμίες επανεξέτασης: Σε περίπτωση προσφυγής κατά πράξης της αναθέτουσας αρχής, η προθεσμία για την άσκηση της προδικαστικής προσφυγής είναι: (α) δέκα (10) ημέρες από την κοινοποίηση της προσβαλλόμενης πράξης στον ενδιαφερόμενο οικονομικό φορέα αν η πράξη κοινοποιήθηκε με ηλεκτρονικά μέσα ή (β) δεκαπέντε (15) ημέρες από την κοινοποίηση της προσβαλλόμενης πράξης σε αυτόν αν χρησιμοποιήθηκαν άλλα μέσα επικοινωνίας, άλλως (γ) δέκα (10) ημέρες από την πλήρη, πραγματική ή τεκμαιρόμενη, γνώση της πράξης που βλάπτει τα συμφέροντα του ενδιαφερόμενου οικονομικού φορέα. Η άσκηση προδικαστικής προσφυγής κατά διακήρυξης διαγωνισμού επιτρέπεται μέχρι και δεκαπέντε (15) ημέρες από τη δημοσίευσή της στο ΚΗΜΔΗΣ. Η ως άνω προθεσμία ισχύει και για κάθε τροποποίηση της διακήρυξης διαγωνισμού Σε περίπτωση παράλειψης που αποδίδεται στην αναθέτουσα αρχή, η προθεσμία για την άσκηση της προδικαστικής προσφυγής είναι δεκαπέντε (15) ημέρες από την επομένη της συντέλεσης της προσβαλλόμενης παράλειψης .

Οργανισμός παροχής περισσότερων πληροφοριών των διαδικασιών προσφυγής: ΕΝΙΑΙΑ ΑΡΧΗ ΔΗΜΟΣΙΩΝ ΣΥΜΒΑΣΕΩΝ

5.1 Παρτίδα: LOT-0005

Τίτλος: Χαλιά

Περιγραφή: Χαλιά

Εσωτερικό αναγνωριστικό: ΟΜΑΔΑ Ε

5.1.1 Σκοπός

Χαρακτήρας της σύμβασης: Αγαθά

Κύρια ταξινόμηση (cpv): 39530000 Χαλιά, ψάθες και στενόμακρα καλύμματα δαπέδων

Ποσότητα: 20 τεμάχιο

5.1.2 Τόπος εκτέλεσης

Ταχυδρομική διεύθυνση: ΜΑΙΖΩΝΟΣ 19

Πόλη: ΠΑΤΡΑ

Ταχυδρομικός κώδικας: 26223

Υποδιαίρεση χώρας (NUTS): Αχαΐα (EL632)

Χώρα: Ελλάδα

Πρόσθετες πληροφορίες:

5.1.3 Εκτιμώμενη διάρκεια

Ημερομηνία έναρξης: 30/03/2026

Ημερομηνία λήξης διάρκειας: 08/05/2026

5.1.5 Αξία

Εκτιμώμενη αξία χωρίς ΦΠΑ: 2 240 Ευρώ

5.1.6 Γενικές πληροφορίες

Κατ' αποκλειστικότητα συμμετοχή: Δεν παραχωρείται συμμετοχή.

Έργο δημόσιων συμβάσεων που δεν χρηματοδοτείται από τα ταμεία της ΕΕ

Η δημόσια σύμβαση καλύπτεται από τη συμφωνία για τις δημόσιες συμβάσεις (ΣΔΣ): ναι

Η εν λόγω σύμβαση είναι επίσης κατάλληλη για τις μικρές και μεσαίες επιχειρήσεις (ΜΜΕ): ναι

5.1.7 Στρατηγικές δημόσιες συμβάσεις

Πρωθούμενος κοινωνικός στόχος: Δέουσα επιμέλεια για τα ανθρώπινα δικαιώματα στις παγκόσμιες αλυσίδες εφοδιασμού

5.1.9 Κριτήρια επιλογής

Πηγές των κριτηρίων επιλογής: Προκήρυξη

Κριτήριο: Εγγραφή σε σχετικό επαγγελματικό μητρώο

Περιγραφή του κριτηρίου επιλογής: Οι οικονομικοί φορείς που συμμετέχουν στη διαδικασία σύναψης της παρούσας σύμβασης απαιτείται να ασκούν εμπορική ή βιομηχανική ή βιοτεχνική δραστηριότητα συναφή με το αντικείμενο της προμήθειας. Οι οικονομικοί φορείς που είναι εγκατεστημένοι σε κράτος μέλος της Ευρωπαϊκής Ένωσης απαιτείται να είναι εγγεγραμμένοι σε ένα από τα επαγγελματικά ή εμπορικά μητρώα που τηρούνται στο κράτος εγκατάστασής τους ή να ικανοποιούν οποιαδήποτε άλλη απαίτηση ορίζεται στο Παράρτημα ΧΙ του Προσαρτήματος Α' του ν. 4412/2016. Στην περίπτωση οικονομικών φορέων εγκατεστημένων σε κράτος μέλους του Ευρωπαϊκού Οικονομικού Χώρου (Ε.Ο.Χ) ή σε τρίτες χώρες που έχουν προσχωρήσει στη ΣΔΣ, ή σε τρίτες χώρες που δεν εμπίπτουν στην προηγούμενη περίπτωση και έχουν συνάψει διμερείς ή πολυμερείς συμφωνίες με την Ένωση σε θέματα διαδικασιών ανάθεσης δημοσίων συμβάσεων, απαιτείται να είναι εγγεγραμμένοι σε αντίστοιχα επαγγελματικά ή εμπορικά μητρώα. Οι εγκατεστημένοι στην Ελλάδα οικονομικοί φορείς απαιτείται να είναι εγγεγραμμένοι στο Βιοτεχνικό ή Εμπορικό ή Βιομηχανικό Επιμελητήριο ή στο Μητρώο Κατασκευαστών Αμυντικού Υλικού.

Κριτήριο: Τεχνικοί ή τεχνικά σώματα για την εκτέλεση της εργασίας

Περιγραφή του κριτηρίου επιλογής: Όσον αφορά στην τεχνική και επαγγελματική ικανότητα για την παρούσα διαδικασία σύναψης σύμβασης, όλοι οι οικονομικοί φορείς που θα προσφέρουν στη συγκεκριμένη σύμβαση να συμμορφώνονται με τις απαιτήσεις του ΠΑΡΑΡΤΗΜΑΤΟΣ Ι- Α2.ΤΕΧΝΙΚΗ ΕΚΘΕΣΗ –ΠΡΟΤΥΠΑ της παρούσας. Σε περίπτωση ένωσης οικονομικών φορέων, οι παραπάνω ελάχιστες απαιτήσεις καλύπτονται θα πρέπει να καλύπτονται αθροιστικά από όλα τα μέλη της ένωσης.

Κριτήριο: Πιστοποιητικά από ανεξάρτητους φορείς σχετικά με συστήματα ή πρότυπα διαχείρισης του περιβάλλοντος

Περιγραφή του κριτηρίου επιλογής: Οι οικονομικοί φορείς για την παρούσα διαδικασία σύναψης σύμβασης οφείλουν να διαθέτουν το σύστημα ποιότητας ISO 9001 : 2015 και το σύστημα περιβαλλοντικής διαχείρισης ISO 14001 : 2015 Η αναθέτουσα αρχή αναγνωρίζει ισοδύναμα πιστοποιητικά που έχουν εκδοθεί από φορείς διαπιστευμένους από ισοδύναμους Οργανισμούς διαπίστευσης, εδρεύοντες και σε άλλα κράτη - μέλη σύμφωνα με τον Κανονισμό 765/2008. Επίσης, κάνει δεκτά άλλα αποδεικτικά στοιχεία για ισοδύναμα μέτρα διασφάλισης ποιότητας, εφόσον ο ενδιαφερόμενος οικονομικός φορέας δεν είχε τη δυνατότητα να αποκτήσει τα εν λόγω πιστοποιητικά εντός των σχετικών προθεσμιών για λόγους για τους οποίους δεν ευθύνεται ο ίδιος, υπό την προϋπόθεση ότι ο οικονομικός φορέας αποδεικνύει ότι τα προτεινόμενα μέτρα διασφάλισης ποιότητας πληρούν τα απαιτούμενα πρότυπα διασφάλισης ποιότητας.

5.1.10 Κριτήρια ανάθεσης

Κριτήριο:

Είδος: Τιμή

Περιγραφή: Η σύμβαση θα ανατεθεί με το κριτήριο την πλέον συμφέρουσα από οικονομική άποψη προσφορά, βάσει τιμής στο σύνολο εκάστης ομάδας.

5.1.11 Έγγραφα δημοσίων συμβάσεων

Διεύθυνση των εγγράφων της δημόσιας σύμβασης: <https://portal.eprocurement.gov.gr/webcenter/portal/TestPortal>

Ad hoc διάλογος επικοινωνίας:

Όνομασία: Όλες οι επικοινωνίες σε σχέση με τα βασικά στοιχεία της διαδικασίας σύναψης της σύμβασης, καθώς και όλες οι ανταλλαγές πληροφοριών, ιδίως η ηλεκτρονική υποβολή, εκτελούνται με τη χρήση της πλατφόρμας του Εθνικού Συστήματος Ηλεκτρονικών Δημοσίων Συμβάσεων (ΕΣΗΔΗΣ), η οποία είναι προσβάσιμη μέσω της Διαδικτυακής Πύλης (www.promitheus.gov.gr).

5.1.12 Όροι δημοσίων συμβάσεων

Όροι υποβολής:

Ηλεκτρονική υποβολή: Επιτρέπεται

Διεύθυνση για υποβολή: www.promitheus.gov.gr

Γλώσσες στις οποίες μπορούν να υποβληθούν οι προσφορές ή οι αιτήσεις συμμετοχής: ελληνικά

Ηλεκτρονικός κατάλογος: Δεν επιτρέπεται

Απαιτείται προηγμένη ή εγκεκριμένη ηλεκτρονική υπογραφή ή σφραγίδα [όπως ορίζεται στον κανονισμό (ΕΕ) αριθμ 910/2014]

Παραλλαγές: Δεν επιτρέπεται

Περιγραφή της οικονομικής εγγύησης: Για την έγκυρη συμμετοχή στη διαδικασία σύναψης της παρούσας σύμβασης, κατατίθεται από τους συμμετέχοντες οικονομικούς φορείς (προσφέροντες), εγγυητική επιστολή συμμετοχής, που αντιστοιχεί στο 2% επί του ενδεικτικού προϋπολογισμού (μη συμπεριλαμβανομένου Φ.Π.Α.), (άρθρο 72 παρ.1α του ν4412/2016).

Προθεσμία παραλαβής των προσφορών: 08/05/2026 13:00 +03:00

Διάρκεια κατά την οποία πρέπει να παραμένει ισχύουσα η προσφορά: 6 Μήνας

Όροι της σύμβασης:

Η σύμβαση πρέπει να εκτελείται στο πλαίσιο προγραμμάτων προστατευόμενης απασχόλησης: Όχι

Όροι σχετικά με την εκτέλεση της σύμβασης: Σύμφωνα με την παράγραφο 4.3 της σύμβασης

Ηλεκτρονική τιμολόγηση: Επιτρέπεται

Θα χρησιμοποιηθεί ηλεκτρονική παραγγελία: όχι

Θα χρησιμοποιηθεί ηλεκτρονική πληρωμή: ναι

5.1.15 Τεχνικές

Συμφωνία-πλαίσιο:

Καμία συμφωνία-πλαίσιο

Πληροφορίες σχετικά με το δυναμικό σύστημα αγορών:

Κανένα δυναμικό σύστημα αγορών

5.1.16 Περαιτέρω πληροφορίες, διαμεσολάβηση και προσφυγή

Οργανισμός διαμεσολάβησης: ΔΗΜΟΣ ΠΑΤΡΕΩΝ

Οργανισμός προσφυγής: ΕΝΙΑΙΑ ΑΡΧΗ ΔΗΜΟΣΙΩΝ ΣΥΜΒΑΣΕΩΝ

Πληροφορίες σχετικά με τις προθεσμίες επανεξέτασης: Σε περίπτωση προσφυγής κατά πράξης της αναθέτουσας αρχής, η προθεσμία για την άσκηση της προδικαστικής προσφυγής είναι: (α) δέκα (10) ημέρες από την κοινοποίηση της προσβαλλόμενης πράξης στον ενδιαφερόμενο οικονομικό φορέα αν η πράξη κοινοποιήθηκε με ηλεκτρονικά μέσα ή (β) δεκαπέντε (15) ημέρες από την κοινοποίηση της προσβαλλόμενης πράξης σε αυτόν αν χρησιμοποιήθηκαν άλλα μέσα επικοινωνίας, άλλως (γ) δέκα (10) ημέρες από την πλήρη, πραγματική ή τεκμαιρόμενη, γνώση της πράξης που βλάπτει τα συμφέροντα του ενδιαφερόμενου οικονομικού φορέα. Η άσκηση προδικαστικής προσφυγής κατά διακήρυξης διαγωνισμού επιτρέπεται μέχρι και δεκαπέντε (15) ημέρες από τη δημοσίευσή της στο ΚΗΜΔΗΣ. Η ως άνω προθεσμία ισχύει και για κάθε τροποποίηση της διακήρυξης διαγωνισμού. Σε περίπτωση παράλειψης που αποδίδεται στην αναθέτουσα αρχή, η προθεσμία για την άσκηση της προδικαστικής προσφυγής είναι δεκαπέντε (15) ημέρες από την επομένη της συντέλεσης της προσβαλλόμενης παράλειψης.

Οργανισμός παροχής περισσότερων πληροφοριών των διαδικασιών προσφυγής: ΕΝΙΑΙΑ ΑΡΧΗ ΔΗΜΟΣΙΩΝ ΣΥΜΒΑΣΕΩΝ

5.1 Παρτίδα: LOT-0006

Τίτλος: Όργανα Γυμναστικής

Περιγραφή: Όργανα Γυμναστικής
Εσωτερικό αναγνωριστικό: ΟΜΑΔΑ ΣΤ

5.1.1 Σκοπός

Χαρακτήρας της σύμβασης: Αγαθά
Κύρια ταξινόμηση (cpv): 37440000 Εξοπλισμός γυμναστικής
Ποσότητα: 204 τεμάχιο

5.1.2 Τόπος εκτέλεσης

Ταχυδρομική διεύθυνση: ΜΑΙΖΩΝΟΣ 19
Πόλη: ΠΑΤΡΑ
Ταχυδρομικός κώδικας: 26223
Υποδιαίρεση χώρας (NUTS): Αχαΐα (EL632)
Χώρα: Ελλάδα
Πρόσθετες πληροφορίες:

5.1.3 Εκτιμώμενη διάρκεια

Ημερομηνία έναρξης: 30/03/2026
Ημερομηνία λήξης διάρκειας: 08/05/2026

5.1.5 Αξία

Εκτιμώμενη αξία χωρίς ΦΠΑ: 9 098,2 Ευρώ

5.1.6 Γενικές πληροφορίες

Κατ' αποκλειστικότητα συμμετοχή: Δεν παραχωρείται συμμετοχή.
Έργο δημόσιων συμβάσεων που δεν χρηματοδοτείται από τα ταμεία της ΕΕ
Η δημόσια σύμβαση καλύπτεται από τη συμφωνία για τις δημόσιες συμβάσεις (ΣΔΣ): ναι
Η εν λόγω σύμβαση είναι επίσης κατάλληλη για τις μικρές και μεσαίες επιχειρήσεις (ΜΜΕ): ναι

5.1.7 Στρατηγικές δημόσιες συμβάσεις

Πρωθυμμένος κοινωνικός στόχος: Δέουσα επιμέλεια για τα ανθρώπινα δικαιώματα στις παγκόσμιες αλυσίδες εφοδιασμού

5.1.9 Κριτήρια επιλογής

Πηγές των κριτηρίων επιλογής: Προκήρυξη
Κριτήριο: Εγγραφή σε σχετικό επαγγελματικό μητρώο

Περιγραφή του κριτηρίου επιλογής: Οι οικονομικοί φορείς που συμμετέχουν στη διαδικασία σύναψης της παρούσας σύμβασης απαιτείται να ασκούν εμπορική ή βιομηχανική ή βιοτεχνική δραστηριότητα συναφή με το αντικείμενο της προμήθειας. Οι οικονομικοί φορείς που είναι εγκατεστημένοι σε κράτος μέλος της Ευρωπαϊκής Ένωσης απαιτείται να είναι εγγεγραμμένοι σε ένα από τα επαγγελματικά ή εμπορικά μητρώα που τηρούνται στο κράτος εγκατάστασής τους ή να ικανοποιούν οποιαδήποτε άλλη απαίτηση ορίζεται στο Παράρτημα XI του Προσαρτήματος Α' του ν. 4412/2016. Στην περίπτωση οικονομικών φορέων εγκατεστημένων σε κράτος μέλους του Ευρωπαϊκού Οικονομικού Χώρου (Ε.Ο.Χ) ή σε τρίτες χώρες που έχουν προσχωρήσει στη ΣΔΣ, ή σε τρίτες χώρες που δεν εμπίπτουν στην προηγούμενη περίπτωση και έχουν συνάψει διμερείς ή πολυμερείς συμφωνίες με την Ένωση σε θέματα διαδικασιών ανάθεσης δημοσίων συμβάσεων, απαιτείται να είναι εγγεγραμμένοι σε αντίστοιχα επαγγελματικά ή εμπορικά μητρώα. Οι εγκατεστημένοι στην Ελλάδα οικονομικοί φορείς απαιτείται να είναι εγγεγραμμένοι στο Βιοτεχνικό ή Εμπορικό ή Βιομηχανικό Επιμελητήριο ή στο Μητρώο Κατασκευαστών Αμυντικού Υλικού.

Κριτήριο: Τεχνικοί ή τεχνικά σώματα για την εκτέλεση της εργασίας

Περιγραφή του κριτηρίου επιλογής: Όσον αφορά στην τεχνική και επαγγελματική ικανότητα για την παρούσα διαδικασία σύναψης σύμβασης, όλοι οι οικονομικοί φορείς που θα προσφέρουν στη συγκεκριμένη σύμβαση να συμμορφώνονται με τις απαιτήσεις του ΠΑΡΑΡΤΗΜΑΤΟΣ Ι- Α2.ΤΕΧΝΙΚΗ ΕΚΘΕΣΗ –ΠΡΟΤΥΠΑ της παρούσας.

Σε περίπτωση ένωσης οικονομικών φορέων, οι παραπάνω ελάχιστες απαιτήσεις καλύπτονται θα πρέπει να καλύπτονται αθροιστικά από όλα τα μέλη της ένωσης.

Κριτήριο: Πιστοποιητικά από ανεξάρτητους φορείς σχετικά με συστήματα ή πρότυπα διαχείρισης του περιβάλλοντος
Περιγραφή του κριτηρίου επιλογής: Οι οικονομικοί φορείς για την παρούσα διαδικασία σύναψης σύμβασης οφείλουν να διαθέτουν το σύστημα ποιότητας ISO 9001 : 2015 και το σύστημα περιβαλλοντικής διαχείρισης ISO 14001 : 2015 Η αναθέτουσα αρχή αναγνωρίζει ισοδύναμα πιστοποιητικά που έχουν εκδοθεί από φορείς διαπιστευμένους από ισοδύναμους Οργανισμούς διαπίστευσης, εδρεύοντες και σε άλλα κράτη - μέλη σύμφωνα με τον Κανονισμό 765/2008. Επίσης, κάνει δεκτά άλλα αποδεικτικά στοιχεία για ισοδύναμα μέτρα διασφάλισης ποιότητας, εφόσον ο ενδιαφερόμενος οικονομικός φορέας δεν είχε τη δυνατότητα να αποκτήσει τα εν λόγω πιστοποιητικά εντός των σχετικών προθεσμιών για λόγους για τους οποίους δεν ευθύνεται ο ίδιος, υπό την προϋπόθεση ότι ο οικονομικός φορέας αποδεικνύει ότι τα προτεινόμενα μέτρα διασφάλισης ποιότητας πληρούν τα απαιτούμενα πρότυπα διασφάλισης ποιότητας.

5.1.10 Κριτήρια ανάθεσης

Κριτήριο:

Είδος: Τιμή

Περιγραφή: Η σύμβαση θα ανατεθεί με το κριτήριο την πλέον συμφέρουσα από οικονομική άποψη προσφορά, βάσει τιμής στο σύνολο εκάστης ομάδας.

5.1.11 Έγγραφα δημοσίων συμβάσεων

Διεύθυνση των εγγράφων της δημόσιας σύμβασης: <https://portal.eprocurement.gov.gr/webcenter/portal/TestPortal>

Ad hoc διάυλος επικοινωνίας:

Ονομασία: Όλες οι επικοινωνίες σε σχέση με τα βασικά στοιχεία της διαδικασίας σύναψης της σύμβασης, καθώς και όλες οι ανταλλαγές πληροφοριών, ιδίως η ηλεκτρονική υποβολή, εκτελούνται με τη χρήση της πλατφόρμας του Εθνικού Συστήματος Ηλεκτρονικών Δημοσίων Συμβάσεων (ΕΣΗΔΗΣ), η οποία είναι προσβάσιμη μέσω της Διαδικτυακής Πύλης (www.promitheus.gov.gr).

5.1.12 Όροι δημοσίων συμβάσεων

Όροι υποβολής:

Ηλεκτρονική υποβολή: Επιτρέπεται

Διεύθυνση για υποβολή: www.promitheus.gov.gr

Γλώσσες στις οποίες μπορούν να υποβληθούν οι προσφορές ή οι αιτήσεις συμμετοχής: ελληνικά

Ηλεκτρονικός κατάλογος: Δεν επιτρέπεται

Απαιτείται προηγμένη ή εγκεκριμένη ηλεκτρονική υπογραφή ή σφραγίδα [όπως ορίζεται στον κανονισμό (ΕΕ) αριθ 910/2014]

Παραλλαγές: Δεν επιτρέπεται

Περιγραφή της οικονομικής εγγύησης: Για την έγκυρη συμμετοχή στη διαδικασία σύναψης της παρούσας σύμβασης, κατατίθεται από τους συμμετέχοντες οικονομικούς φορείς (προσφέροντες), εγγυητική επιστολή συμμετοχής, που αντιστοιχεί στο 2% επί του ενδεικτικού προϋπολογισμού (μη συμπεριλαμβανομένου Φ.Π.Α.), (άρθρο 72 παρ.1α του ν4412/2016).

Προθεσμία παραλαβής των προσφορών: 08/05/2026 13:00 +03:00

Διάρκεια κατά την οποία πρέπει να παραμένει ισχύουσα η προσφορά: 6 Μήνας

Όροι της σύμβασης:

Η σύμβαση πρέπει να εκτελείται στο πλαίσιο προγραμμάτων προστατευόμενης απασχόλησης: Όχι

Όροι σχετικά με την εκτέλεση της σύμβασης: Σύμφωνα με την παράγραφο 4.3 της σύμβασης

Ηλεκτρονική τιμολόγηση: Επιτρέπεται

Θα χρησιμοποιηθεί ηλεκτρονική παραγγελία: όχι

Θα χρησιμοποιηθεί ηλεκτρονική πληρωμή: ναι

5.1.15 Τεχνικές

Συμφωνία-πλαίσιο:

Καμία συμφωνία-πλαίσιο

Πληροφορίες σχετικά με το δυναμικό σύστημα αγορών:

Κανένα δυναμικό σύστημα αγορών

5.1.16 Περαιτέρω πληροφορίες, διαμεσολάβηση και προσφυγή

Οργανισμός διαμεσολάβησης: ΔΗΜΟΣ ΠΑΤΡΕΩΝ

Οργανισμός προσφυγής: ΕΝΙΑΙΑ ΑΡΧΗ ΔΗΜΟΣΙΩΝ ΣΥΜΒΑΣΕΩΝ

Πληροφορίες σχετικά με τις προθεσμίες επανεξέτασης: Σε περίπτωση προσφυγής κατά πράξης της αναθέτουσας αρχής, η προθεσμία για την άσκηση της προδικαστικής προσφυγής είναι: (α) δέκα (10) ημέρες από την κοινοποίηση της προσβαλλόμενης πράξης στον ενδιαφερόμενο οικονομικό φορέα αν η πράξη κοινοποιήθηκε με ηλεκτρονικά μέσα ή (β) δεκαπέντε (15) ημέρες από την κοινοποίηση της προσβαλλόμενης πράξης σε αυτόν αν χρησιμοποιήθηκαν άλλα μέσα επικοινωνίας, άλλως (γ) δέκα (10) ημέρες από την πλήρη, πραγματική ή τεκμαιρόμενη, γνώση της πράξης που βλάπτει τα συμφέροντα του ενδιαφερόμενου οικονομικού φορέα. Η άσκηση προδικαστικής προσφυγής κατά διακήρυξης διαγωνισμού επιτρέπεται μέχρι και δεκαπέντε (15) ημέρες από τη δημοσίευσή της στο ΚΗΜΔΗΣ. Η ως άνω προθεσμία ισχύει και για κάθε τροποποίηση της διακήρυξης διαγωνισμού. Σε περίπτωση παράλειψης που αποδίδεται στην αναθέτουσα αρχή, η προθεσμία για την άσκηση της προδικαστικής προσφυγής είναι δεκαπέντε (15) ημέρες από την επομένη της συντέλεσης της προσβαλλόμενης παράλειψης.

Οργανισμός παροχής περισσότερων πληροφοριών των διαδικασιών προσφυγής: ΕΝΙΑΙΑ ΑΡΧΗ ΔΗΜΟΣΙΩΝ ΣΥΜΒΑΣΕΩΝ

5.1 Παρτίδα: LOT-0007

Τίτλος: Όργανα Μουσικής

Περιγραφή: Όργανα Μουσικής

Εσωτερικό αναγνωριστικό: ΟΜΑΔΑ Ζ

5.1.1 Σκοπός

Χαρακτήρας της σύμβασης: Αγαθά

Κύρια ταξινόμηση (cprn): 37000000 Μουσικά όργανα, είδη αθλητισμού, επιτραπέζια παιχνίδια, παιδικά παιχνίδια, είδη χειροτεχνίας, υλικά και εξαρτήματα καλλιτεχνίας

Ποσότητα: 45 τεμάχιο

5.1.2 Τόπος εκτέλεσης

Ταχυδρομική διεύθυνση: ΜΑΙΖΩΝΟΣ 19

Πόλη: ΠΑΤΡΑ

Ταχυδρομικός κώδικας: 26223

Υποδιαίρεση χώρας (NUTS): Αχαΐα (EL632)

Χώρα: Ελλάδα

Πρόσθετες πληροφορίες:

5.1.3 Εκτιμώμενη διάρκεια

Ημερομηνία έναρξης: 30/03/2026

Ημερομηνία λήξης διάρκειας: 08/05/2026

5.1.5 Αξία

Εκτιμώμενη αξία χωρίς ΦΠΑ: 5 559 Ευρώ

5.1.6 Γενικές πληροφορίες

Κατ' αποκλειστικότητα συμμετοχή: Δεν παραχωρείται συμμετοχή.

Έργο δημόσιων συμβάσεων που δεν χρηματοδοτείται από τα ταμεία της ΕΕ

Η δημόσια σύμβαση καλύπτεται από τη συμφωνία για τις δημόσιες συμβάσεις (ΣΔΣ): ναι

Η εν λόγω σύμβαση είναι επίσης κατάλληλη για τις μικρές και μεσαίες επιχειρήσεις (ΜΜΕ): ναι

5.1.7 Στρατηγικές δημόσιες συμβάσεις

Πρωτεύοντος κοινωνικός στόχος: Δέουσα επιμέλεια για τα ανθρώπινα δικαιώματα στις παγκόσμιες αλυσίδες εφοδιασμού

5.1.9 Κριτήρια επιλογής

Πηγές των κριτηρίων επιλογής: Προκήρυξη

Κριτήριο: Εγγραφή σε σχετικό επαγγελματικό μητρώο

Περιγραφή του κριτηρίου επιλογής: Οι οικονομικοί φορείς που συμμετέχουν στη διαδικασία σύναψης της παρούσας σύμβασης απαιτείται να ασκούν εμπορική ή βιομηχανική ή βιοτεχνική δραστηριότητα συναφή με το αντικείμενο της προμήθειας. Οι οικονομικοί φορείς που είναι εγκατεστημένοι σε κράτος μέλος της Ευρωπαϊκής Ένωσης απαιτείται να είναι εγγεγραμμένοι σε ένα από τα επαγγελματικά ή εμπορικά μητρώα που τηρούνται στο κράτος εγκατάστασής τους ή να ικανοποιούν οποιαδήποτε άλλη απαίτηση ορίζεται στο Παράρτημα XI του Προσαρτήματος Α' του ν. 4412/2016. Στην περίπτωση οικονομικών φορέων εγκατεστημένων σε κράτος μέλους του Ευρωπαϊκού Οικονομικού Χώρου (Ε.Ο.Χ) ή σε τρίτες χώρες που έχουν προσχωρήσει στη ΣΔΣ, ή σε τρίτες χώρες που δεν εμπίπτουν στην προηγούμενη περίπτωση και έχουν συνάψει διμερείς ή πολυμερείς συμφωνίες με την Ένωση σε θέματα διαδικασιών ανάθεσης δημοσίων συμβάσεων, απαιτείται να είναι εγγεγραμμένοι σε αντίστοιχα επαγγελματικά ή εμπορικά μητρώα. Οι εγκατεστημένοι στην Ελλάδα οικονομικοί φορείς απαιτείται να είναι εγγεγραμμένοι στο Βιοτεχνικό ή Εμπορικό ή Βιομηχανικό Επιμελητήριο ή στο Μητρώο Κατασκευαστών Αμυντικού Υλικού.

Κριτήριο: Τεχνικοί ή τεχνικά σώματα για την εκτέλεση της εργασίας

Περιγραφή του κριτηρίου επιλογής: Όσον αφορά στην τεχνική και επαγγελματική ικανότητα για την παρούσα διαδικασία σύναψης σύμβασης, όλοι οι οικονομικοί φορείς που θα προσφέρουν στη συγκεκριμένη σύμβαση να συμμορφώνονται με τις απαιτήσεις του ΠΑΡΑΡΤΗΜΑΤΟΣ Ι- Α2.ΤΕΧΝΙΚΗ ΕΚΘΕΣΗ –ΠΡΟΤΥΠΑ της παρούσας. Σε περίπτωση ένωσης οικονομικών φορέων, οι παραπάνω ελάχιστες απαιτήσεις καλύπτονται θα πρέπει να καλύπτονται αθροιστικά από όλα τα μέλη της ένωσης.

Κριτήριο: Πιστοποιητικά από ανεξάρτητους φορείς σχετικά με συστήματα ή πρότυπα διαχείρισης του περιβάλλοντος

Περιγραφή του κριτηρίου επιλογής: Οι οικονομικοί φορείς για την παρούσα διαδικασία σύναψης σύμβασης οφείλουν να διαθέτουν το σύστημα ποιότητας ISO 9001 : 2015 και το σύστημα περιβαλλοντικής διαχείρισης ISO 14001 : 2015 Η αναθέτουσα αρχή αναγνωρίζει ισοδύναμα πιστοποιητικά που έχουν εκδοθεί από φορείς διαπιστευμένους από ισοδύναμους Οργανισμούς διαπίστευσης, εδρεύοντες και σε άλλα κράτη - μέλη σύμφωνα με τον Κανονισμό 765/2008. Επίσης, κάνει δεκτά άλλα αποδεικτικά στοιχεία για ισοδύναμα μέτρα διασφάλισης ποιότητας, εφόσον ο ενδιαφερόμενος οικονομικός φορέας δεν είχε τη δυνατότητα να αποκτήσει τα εν λόγω πιστοποιητικά εντός των σχετικών προθεσμιών για λόγους για τους οποίους δεν ευθύνεται ο ίδιος, υπό την προϋπόθεση ότι ο οικονομικός φορέας αποδεικνύει ότι τα προτεινόμενα μέτρα διασφάλισης ποιότητας πληρούν τα απαιτούμενα πρότυπα διασφάλισης ποιότητας.

5.1.10 Κριτήρια ανάθεσης

Κριτήριο:

Είδος: Τιμή

Περιγραφή: Η σύμβαση θα ανατεθεί με το κριτήριο την πλέον συμφέρουσα από οικονομική άποψη προσφορά, βάσει τιμής στο σύνολο εκάστης ομάδας.

5.1.11 Έγγραφα δημοσίων συμβάσεων

Διεύθυνση των εγγράφων της δημόσιας σύμβασης: <https://portal.eprocurement.gov.gr/webcenter/portal/TestPortal>

Ad hoc διάλογος επικοινωνίας:

Ονομασία: Όλες οι επικοινωνίες σε σχέση με τα βασικά στοιχεία της διαδικασίας σύναψης της σύμβασης, καθώς και όλες οι ανταλλαγές πληροφοριών, ιδίως η ηλεκτρονική υποβολή, εκτελούνται με τη χρήση της πλατφόρμας του Εθνικού Συστήματος Ηλεκτρονικών Δημοσίων Συμβάσεων (ΕΣΗΔΗΣ), η οποία είναι προσβάσιμη μέσω της Διαδικτυακής Πύλης (www.promitheus.gov.gr).

5.1.12 Όροι δημοσίων συμβάσεων

Όροι υποβολής:

Ηλεκτρονική υποβολή: Επιτρέπεται

Διεύθυνση για υποβολή: www.promitheus.gov.gr

Γλώσσες στις οποίες μπορούν να υποβληθούν οι προσφορές ή οι αιτήσεις συμμετοχής: ελληνικά

Ηλεκτρονικός κατάλογος: Δεν επιτρέπεται

Απαιτείται προηγμένη ή εγκεκριμένη ηλεκτρονική υπογραφή ή σφραγίδα [όπως ορίζεται στον κανονισμό (ΕΕ) αριθ 910/2014]

Παραλλαγές: Δεν επιτρέπεται

Περιγραφή της οικονομικής εγγύησης: Για την έγκυρη συμμετοχή στη διαδικασία σύναψης της παρούσας σύμβασης, κατατίθεται από τους συμμετέχοντες οικονομικούς φορείς (προσφέροντες), εγγυητική επιστολή συμμετοχής, που αντιστοιχεί στο 2% επί του ενδεικτικού προϋπολογισμού (μη συμπεριλαμβανομένου Φ.Π.Α.), (άρθρο 72 παρ.1α του ν4412/2016).

Προθεσμία παραλαβής των προσφορών: 08/05/2026 13:00 +03:00

Διάρκεια κατά την οποία πρέπει να παραμένει ισχύουσα η προσφορά: 6 Μήνας

Όροι της σύμβασης:

Η σύμβαση πρέπει να εκτελείται στο πλαίσιο προγραμμάτων προστατευόμενης απασχόλησης: Όχι

Όροι σχετικά με την εκτέλεση της σύμβασης: Σύμφωνα με την παράγραφο 4.3 της σύμβασης

Ηλεκτρονική τιμολόγηση: Επιτρέπεται

Θα χρησιμοποιηθεί ηλεκτρονική παραγγελία: όχι

Θα χρησιμοποιηθεί ηλεκτρονική πληρωμή: ναι

5.1.15 Τεχνικές

Συμφωνία-πλαίσιο:

Καμία συμφωνία-πλαίσιο

Πληροφορίες σχετικά με το δυναμικό σύστημα αγορών:

Κανένα δυναμικό σύστημα αγορών

5.1.16 Περαιτέρω πληροφορίες, διαμεσολάβηση και προσφυγή

Οργανισμός διαμεσολάβησης: ΔΗΜΟΣ ΠΑΤΡΕΩΝ

Οργανισμός προσφυγής: ΕΝΙΑΙΑ ΑΡΧΗ ΔΗΜΟΣΙΩΝ ΣΥΜΒΑΣΕΩΝ

Πληροφορίες σχετικά με τις προθεσμίες επανεξέτασης: Σε περίπτωση προσφυγής κατά πράξης της αναθέτουσας αρχής, η προθεσμία για την άσκηση της προδικαστικής προσφυγής είναι: (α) δέκα (10) ημέρες από την κοινοποίηση της προσβαλλόμενης πράξης στον ενδιαφερόμενο οικονομικό φορέα αν η πράξη κοινοποιήθηκε με ηλεκτρονικά μέσα ή (β) δεκαπέντε (15) ημέρες από την κοινοποίηση της προσβαλλόμενης πράξης σε αυτόν αν χρησιμοποιήθηκαν άλλα μέσα επικοινωνίας, άλλως (γ) δέκα (10) ημέρες από την πλήρη, πραγματική ή τεκμαιρόμενη, γνώση της πράξης που βλάπτει τα συμφέροντα του ενδιαφερόμενου οικονομικού φορέα. Η άσκηση προδικαστικής προσφυγής κατά διακήρυξης διαγωνισμού επιτρέπεται μέχρι και δεκαπέντε (15) ημέρες από τη δημοσίευσή της στο ΚΗΜΔΗΣ. Η ως άνω προθεσμία ισχύει και για κάθε τροποποίηση της διακήρυξης διαγωνισμού Σε περίπτωση παράλειψης που αποδίδεται στην αναθέτουσα αρχή, η προθεσμία για την άσκηση της προδικαστικής προσφυγής είναι δεκαπέντε (15) ημέρες από την επομένη της συντέλεσης της προσβαλλόμενης παράλειψης .

Οργανισμός παροχής περισσότερων πληροφοριών των διαδικασιών προσφυγής: ΕΝΙΑΙΑ ΑΡΧΗ ΔΗΜΟΣΙΩΝ ΣΥΜΒΑΣΕΩΝ

5.1 Παρτίδα: LOT-0008

Τίτλος: Εξοπλισμός Κολυμβητικής Δεξαμενής

Περιγραφή: Εξοπλισμός Κολυμβητικής Δεξαμενής

Εσωτερικό αναγνωριστικό: ΟΜΑΔΑ Η

5.1.1 Σκοπός

Χαρακτήρας της σύμβασης: Αγαθά

Κύρια ταξινόμηση (cpv): 43324100 Εξοπλισμός πισίνας

5.1.2 Τόπος εκτέλεσης

Ταχυδρομική διεύθυνση: ΜΑΙΖΩΝΟΣ 19

Πόλη: ΠΑΤΡΑ

Ταχυδρομικός κώδικας: 26223

Υποδιαίρεση χώρας (NUTS): Αχαΐα (EL632)

Χώρα: Ελλάδα

Πρόσθετες πληροφορίες:

5.1.3 Εκτιμώμενη διάρκεια

Ημερομηνία έναρξης: 30/03/2026

Ημερομηνία λήξης διάρκειας: 08/05/2026

5.1.5 Αξία

Εκτιμώμενη αξία χωρίς ΦΠΑ: 4 056,05 Ευρώ

5.1.6 Γενικές πληροφορίες

Κατ' αποκλειστικότητα συμμετοχή: Δεν παραχωρείται συμμετοχή.

Έργο δημόσιων συμβάσεων που δεν χρηματοδοτείται από τα ταμεία της ΕΕ

Η δημόσια σύμβαση καλύπτεται από τη συμφωνία για τις δημόσιες συμβάσεις (ΣΔΣ): ναι

Η εν λόγω σύμβαση είναι επίσης κατάλληλη για τις μικρές και μεσαίες επιχειρήσεις (ΜΜΕ): ναι

5.1.7 Στρατηγικές δημόσιες συμβάσεις

Πρωθυμικός κοινωνικός στόχος: Δέουσα επιμέλεια για τα ανθρώπινα δικαιώματα στις παγκόσμιες αλυσίδες εφοδιασμού

5.1.9 Κριτήρια επιλογής

Πηγές των κριτηρίων επιλογής: Προκήρυξη

Κριτήριο: Εγγραφή σε σχετικό επαγγελματικό μητρώο

Περιγραφή του κριτηρίου επιλογής: Οι οικονομικοί φορείς που συμμετέχουν στη διαδικασία σύναψης της παρούσας σύμβασης απαιτείται να ασκούν εμπορική ή βιομηχανική ή βιοτεχνική δραστηριότητα συναφή με το αντικείμενο της προμήθειας. Οι οικονομικοί φορείς που είναι εγκατεστημένοι σε κράτος μέλος της Ευρωπαϊκής Ένωσης απαιτείται να είναι εγγεγραμμένοι σε ένα από τα επαγγελματικά ή εμπορικά μητρώα που τηρούνται στο κράτος εγκατάστασής τους ή να ικανοποιούν οποιαδήποτε άλλη απαίτηση ορίζεται στο Παράρτημα ΧΙ του Προσαρτήματος Α' του ν. 4412/2016. Στην περίπτωση οικονομικών φορέων εγκατεστημένων σε κράτος μέλος του Ευρωπαϊκού Οικονομικού Χώρου (Ε.Ο.Χ) ή σε τρίτες χώρες που έχουν προσχωρήσει στη ΣΔΣ, ή σε τρίτες χώρες που δεν εμπιπτούν στην προηγούμενη περίπτωση και έχουν συνάψει διμερείς ή πολυμερείς συμφωνίες με την Ένωση σε θέματα διαδικασιών ανάθεσης δημοσίων συμβάσεων, απαιτείται να είναι εγγεγραμμένοι σε αντίστοιχα επαγγελματικά ή εμπορικά μητρώα. Οι εγκατεστημένοι στην Ελλάδα οικονομικοί φορείς απαιτείται να είναι εγγεγραμμένοι στο Βιοτεχνικό ή Εμπορικό ή Βιομηχανικό Επιμελητήριο ή στο Μητρώο Κατασκευαστών Αμυντικού Υλικού.

Κριτήριο: Τεχνικοί ή τεχνικά σώματα για την εκτέλεση της εργασίας

Περιγραφή του κριτηρίου επιλογής: Όσον αφορά στην τεχνική και επαγγελματική ικανότητα για την παρούσα διαδικασία σύναψης σύμβασης, όλοι οι οικονομικοί φορείς που θα προσφέρουν στη συγκεκριμένη σύμβαση να συμμορφώνονται με τις απαιτήσεις του ΠΑΡΑΡΤΗΜΑΤΟΣ Ι- Α2.ΤΕΧΝΙΚΗ ΕΚΘΕΣΗ –ΠΡΟΤΥΠΑ της παρούσας. Σε περίπτωση ένωσης οικονομικών φορέων, οι παραπάνω ελάχιστες απαιτήσεις καλύπτονται θα πρέπει να καλύπτονται αθροιστικά από όλα τα μέλη της ένωσης.

Κριτήριο: Πιστοποιητικά από ανεξάρτητους φορείς σχετικά με συστήματα ή πρότυπα διαχείρισης του περιβάλλοντος

Περιγραφή του κριτηρίου επιλογής: Οι οικονομικοί φορείς για την παρούσα διαδικασία σύναψης σύμβασης οφείλουν να διαθέτουν το σύστημα ποιότητας ISO 9001 : 2015 και το σύστημα περιβαλλοντικής διαχείρισης ISO 14001 : 2015 Η αναθέτουσα αρχή αναγνωρίζει ισοδύναμα πιστοποιητικά που έχουν εκδοθεί από φορείς διαπιστευμένους από ισοδύναμους Οργανισμούς διαπίστευσης, εδρεύοντες και σε άλλα κράτη - μέλη σύμφωνα

με τον Κανονισμό 765/2008. Επίσης, κάνει δεκτά άλλα αποδεικτικά στοιχεία για ισοδύναμα μέτρα διασφάλισης ποιότητας, εφόσον ο ενδιαφερόμενος οικονομικός φορέας δεν είχε τη δυνατότητα να αποκτήσει τα εν λόγω πιστοποιητικά εντός των σχετικών προθεσμιών για λόγους για τους οποίους δεν ευθύνεται ο ίδιος, υπό την προϋπόθεση ότι ο οικονομικός φορέας αποδεικνύει ότι τα προτεινόμενα μέτρα διασφάλισης ποιότητας πληρούν τα απαιτούμενα πρότυπα διασφάλισης ποιότητας.

5.1.10 Κριτήρια ανάθεσης

Κριτήριο:

Είδος: Τιμή

Περιγραφή: Η σύμβαση θα ανατεθεί με το κριτήριο την πλέον συμφέρουσα από οικονομική άποψη προσφορά, βάσει τιμής στο σύνολο εκάστης ομάδας.

5.1.11 Έγγραφα δημοσίων συμβάσεων

Διεύθυνση των εγγράφων της δημόσιας σύμβασης: <https://portal.eprocurement.gov.gr/webcenter/portal/TestPortal>

Ad hoc δίαυλος επικοινωνίας:

Ονομασία: Όλες οι επικοινωνίες σε σχέση με τα βασικά στοιχεία της διαδικασίας σύναψης της σύμβασης, καθώς και όλες οι ανταλλαγές πληροφοριών, ιδίως η ηλεκτρονική υποβολή, εκτελούνται με τη χρήση της πλατφόρμας του Εθνικού Συστήματος Ηλεκτρονικών Δημοσίων Συμβάσεων (ΕΣΗΔΗΣ), η οποία είναι προσβάσιμη μέσω της Διαδικτυακής Πύλης (www.promitheus.gov.gr).

5.1.12 Όροι δημοσίων συμβάσεων

Όροι υποβολής:

Ηλεκτρονική υποβολή: Επιτρέπεται

Διεύθυνση για υποβολή: www.promitheus.gov.gr

Γλώσσες στις οποίες μπορούν να υποβληθούν οι προσφορές ή οι αιτήσεις συμμετοχής: ελληνικά

Ηλεκτρονικός κατάλογος: Δεν επιτρέπεται

Απαιτείται προηγμένη ή εγκεκριμένη ηλεκτρονική υπογραφή ή σφραγίδα [όπως ορίζεται στον κανονισμό (ΕΕ) αριθ 910/2014]

Παραλλαγές: Δεν επιτρέπεται

Περιγραφή της οικονομικής εγγύησης: Για την έγκυρη συμμετοχή στη διαδικασία σύναψης της παρούσας σύμβασης, κατατίθεται από τους συμμετέχοντες οικονομικούς φορείς (προσφέροντες), εγγυητική επιστολή συμμετοχής, που αντιστοιχεί στο 2% επί του ενδεικτικού προϋπολογισμού (μη συμπεριλαμβανομένου Φ.Π.Α.), (άρθρο 72 παρ.1α του ν4412/2016).

Προθεσμία παραλαβής των προσφορών: 08/05/2026 13:00 +03:00

Διάρκεια κατά την οποία πρέπει να παραμένει ισχύουσα η προσφορά: 6 Μήνας

Όροι της σύμβασης:

Η σύμβαση πρέπει να εκτελείται στο πλαίσιο προγραμμάτων προστατευόμενης απασχόλησης: Όχι

Όροι σχετικά με την εκτέλεση της σύμβασης: Σύμφωνα με την παράγραφο 4.3 της σύμβασης

Ηλεκτρονική τιμολόγηση: Επιτρέπεται

Θα χρησιμοποιηθεί ηλεκτρονική παραγγελία: όχι

Θα χρησιμοποιηθεί ηλεκτρονική πληρωμή: ναι

5.1.15 Τεχνικές

Συμφωνία-πλαίσιο:

Καμία συμφωνία-πλαίσιο

Πληροφορίες σχετικά με το δυναμικό σύστημα αγορών:

Κανένα δυναμικό σύστημα αγορών

5.1.16 Περαιτέρω πληροφορίες, διαμεσολάβηση και προσφυγή

Οργανισμός διαμεσολάβησης: ΔΗΜΟΣ ΠΑΤΡΕΩΝ

Οργανισμός προσφυγής: ΕΝΙΑΙΑ ΑΡΧΗ ΔΗΜΟΣΙΩΝ ΣΥΜΒΑΣΕΩΝ

Πληροφορίες σχετικά με τις προθεσμίες επανεξέτασης: Σε περίπτωση προσφυγής κατά πράξης της αναθέτουσας αρχής, η προθεσμία για την άσκηση της προδικαστικής προσφυγής είναι: (α) δέκα (10) ημέρες από την κοινοποίηση της προσβαλλόμενης πράξης στον ενδιαφερόμενο οικονομικό φορέα αν η πράξη κοινοποιήθηκε με ηλεκτρονικά μέσα ή (β) δεκαπέντε (15) ημέρες από την κοινοποίηση της προσβαλλόμενης πράξης σε αυτόν αν χρησιμοποιήθηκαν άλλα μέσα επικοινωνίας, άλλως (γ) δέκα (10) ημέρες από την πλήρη, πραγματική ή τεκμαιρόμενη, γνώση της πράξης που βλάπτει τα συμφέροντα του ενδιαφερόμενου οικονομικού φορέα. Η άσκηση προδικαστικής προσφυγής κατά διακήρυξης διαγωνισμού επιτρέπεται μέχρι και δεκαπέντε (15) ημέρες από τη δημοσίευσή της στο ΚΗΜΔΗΣ. Η ως άνω προθεσμία ισχύει και για κάθε τροποποίηση της διακήρυξης διαγωνισμού. Σε περίπτωση παράλειψης που αποδίδεται στην αναθέτουσα αρχή, η προθεσμία για την άσκηση της προδικαστικής προσφυγής είναι δεκαπέντε (15) ημέρες από την επομένη της συντέλεσης της προσβαλλόμενης παράλειψης.

Οργανισμός παροχής περισσότερων πληροφοριών των διαδικασιών προσφυγής: ΕΝΙΑΙΑ ΑΡΧΗ ΔΗΜΟΣΙΩΝ ΣΥΜΒΑΣΕΩΝ

5.1 Παρτίδα: LOT-0009

Τίτλος: Σκεύη Κουζίνας

Περιγραφή: Σκεύη Κουζίνας

Εσωτερικό αναγνωριστικό: ΟΜΑΔΑ Θ

5.1.1 Σκοπός

Χαρακτήρας της σύμβασης: Αγαθά

Κύρια ταξινόμηση (cpv): 39221100 Σκεύη κουζίνας

Ποσότητα: 938 τεμάχιο

5.1.2 Τόπος εκτέλεσης

Ταχυδρομική διεύθυνση: ΜΑΙΖΩΝΟΣ 19

Πόλη: ΠΑΤΡΑ

Ταχυδρομικός κώδικας: 26223

Υποδιαίρεση χώρας (NUTS): Αχαΐα (EL632)

Χώρα: Ελλάδα

Πρόσθετες πληροφορίες:

5.1.3 Εκτιμώμενη διάρκεια

Ημερομηνία έναρξης: 30/03/2026

Ημερομηνία λήξης διάρκειας: 08/05/2026

5.1.5 Αξία

Εκτιμώμενη αξία χωρίς ΦΠΑ: 4 621,01 Ευρώ

5.1.6 Γενικές πληροφορίες

Κατ' αποκλειστικότητα συμμετοχή: Δεν παραχωρείται συμμετοχή.

Έργο δημόσιων συμβάσεων που δεν χρηματοδοτείται από τα ταμεία της ΕΕ

Η δημόσια σύμβαση καλύπτεται από τη συμφωνία για τις δημόσιες συμβάσεις (ΣΔΣ): ναι

Η εν λόγω σύμβαση είναι επίσης κατάλληλη για τις μικρές και μεσαίες επιχειρήσεις (ΜΜΕ): ναι

5.1.7 Στρατηγικές δημόσιες συμβάσεις

Πρωθυμμένος κοινωνικός στόχος: Δέουσα επιμέλεια για τα ανθρώπινα δικαιώματα στις παγκόσμιες αλυσίδες εφοδιασμού

5.1.9 Κριτήρια επιλογής

Πηγές των κριτηρίων επιλογής: Προκήρυξη

Κριτήριο: Εγγραφή σε σχετικό επαγγελματικό μητρώο

Περιγραφή του κριτηρίου επιλογής: Οι οικονομικοί φορείς που συμμετέχουν στη διαδικασία σύναψης της παρούσας σύμβασης απαιτείται να ασκούν εμπορική ή βιομηχανική ή βιοτεχνική δραστηριότητα συναφή με το αντικείμενο της προμήθειας. Οι οικονομικοί φορείς που είναι εγκατεστημένοι σε κράτος μέλος της Ευρωπαϊκής Ένωσης απαιτείται να είναι εγγεγραμμένοι σε ένα από τα επαγγελματικά ή εμπορικά μητρώα που τηρούνται στο κράτος εγκατάστασής τους ή να ικανοποιούν οποιαδήποτε άλλη απαίτηση ορίζεται στο Παράρτημα XI του Προσαρτήματος Α' του ν. 4412/2016. Στην περίπτωση οικονομικών φορέων εγκατεστημένων σε κράτος μέλους του Ευρωπαϊκού Οικονομικού Χώρου (Ε.Ο.Χ) ή σε τρίτες χώρες που έχουν προσχωρήσει στη ΣΔΣ, ή σε τρίτες χώρες που δεν εμπíπτουν στην προηγούμενη περίπτωση και έχουν συνάψει διμερείς ή πολυμερείς συμφωνίες με την Ένωση σε θέματα διαδικασιών ανάθεσης δημοσίων συμβάσεων, απαιτείται να είναι εγγεγραμμένοι σε αντίστοιχα επαγγελματικά ή εμπορικά μητρώα. Οι εγκατεστημένοι στην Ελλάδα οικονομικοί φορείς απαιτείται να είναι εγγεγραμμένοι στο Βιοτεχνικό ή Εμπορικό ή Βιομηχανικό Επιμελητήριο ή στο Μητρώο Κατασκευαστών Αμυντικού Υλικού.

Κριτήριο: Τεχνικοί ή τεχνικά σώματα για την εκτέλεση της εργασίας

Περιγραφή του κριτηρίου επιλογής: Όσον αφορά στην τεχνική και επαγγελματική ικανότητα για την παρούσα διαδικασία σύναψης σύμβασης, όλοι οι οικονομικοί φορείς που θα προσφέρουν στη συγκεκριμένη σύμβαση να συμμορφώνονται με τις απαιτήσεις του ΠΑΡΑΡΤΗΜΑΤΟΣ Ι- Α2.ΤΕΧΝΙΚΗ ΕΚΘΕΣΗ –ΠΡΟΤΥΠΑ της παρούσας. Σε περίπτωση ένωσης οικονομικών φορέων, οι παραπάνω ελάχιστες απαιτήσεις καλύπτονται θα πρέπει να καλύπτονται αθροιστικά από όλα τα μέλη της ένωσης.

Κριτήριο: Πιστοποιητικά από ανεξάρτητους φορείς σχετικά με συστήματα ή πρότυπα διαχείρισης του περιβάλλοντος

Περιγραφή του κριτηρίου επιλογής: Οι οικονομικοί φορείς για την παρούσα διαδικασία σύναψης σύμβασης οφείλουν να διαθέτουν το σύστημα ποιότητας ISO 9001 : 2015 και το σύστημα περιβαλλοντικής διαχείρισης ISO 14001 : 2015 Η αναθέτουσα αρχή αναγνωρίζει ισοδύναμα πιστοποιητικά που έχουν εκδοθεί από φορείς διαπιστευμένους από ισοδύναμους Οργανισμούς διαπίστευσης, εδρεύοντες και σε άλλα κράτη - μέλη σύμφωνα με τον Κανονισμό 765/2008. Επίσης, κάνει δεκτά άλλα αποδεικτικά στοιχεία για ισοδύναμα μέτρα διασφάλισης ποιότητας, εφόσον ο ενδιαφερόμενος οικονομικός φορέας δεν είχε τη δυνατότητα να αποκτήσει τα εν λόγω πιστοποιητικά εντός των σχετικών προθεσμιών για λόγους για τους οποίους δεν ευθύνεται ο ίδιος, υπό την προϋπόθεση ότι ο οικονομικός φορέας αποδεικνύει ότι τα προτεινόμενα μέτρα διασφάλισης ποιότητας πληρούν τα απαιτούμενα πρότυπα διασφάλισης ποιότητας.

5.1.10 Κριτήρια ανάθεσης

Κριτήριο:

Είδος: Τιμή

Περιγραφή: Η σύμβαση θα ανατεθεί με το κριτήριο την πλέον συμφέρουσα από οικονομική άποψη προσφορά, βάσει τιμής στο σύνολο εκάστης ομάδας.

5.1.11 Έγγραφα δημοσίων συμβάσεων

Διεύθυνση των εγγράφων της δημόσιας σύμβασης: <https://portal.eprocurement.gov.gr/webcenter/portal/TestPortal>

Ad hoc διάλογος επικοινωνίας:

Ονομασία: Όλες οι επικοινωνίες σε σχέση με τα βασικά στοιχεία της διαδικασίας σύναψης της σύμβασης, καθώς και όλες οι ανταλλαγές πληροφοριών, ιδίως η ηλεκτρονική υποβολή, εκτελούνται με τη χρήση της πλατφόρμας του Εθνικού Συστήματος Ηλεκτρονικών Δημοσίων Συμβάσεων (ΕΣΗΔΗΣ), η οποία είναι προσβάσιμη μέσω της Διαδικτυακής Πύλης (www.promitheus.gov.gr).

5.1.12 Όροι δημοσίων συμβάσεων

Όροι υποβολής:

Ηλεκτρονική υποβολή: Επιτρέπεται

Διεύθυνση για υποβολή: www.promitheus.gov.gr

Γλώσσες στις οποίες μπορούν να υποβληθούν οι προσφορές ή οι αιτήσεις συμμετοχής: ελληνικά

Ηλεκτρονικός κατάλογος: Δεν επιτρέπεται

Απαιτείται προηγμένη ή εγκεκριμένη ηλεκτρονική υπογραφή ή σφραγίδα [όπως ορίζεται στον κανονισμό (ΕΕ) αριθ 910/2014]

Παραλλαγές: Δεν επιτρέπεται

Περιγραφή της οικονομικής εγγύησης: Για την έγκυρη συμμετοχή στη διαδικασία σύναψης της παρούσας σύμβασης, κατατίθεται από τους συμμετέχοντες οικονομικούς φορείς (προσφέροντες), εγγυητική επιστολή συμμετοχής, που αντιστοιχεί στο 2% επί του ενδεικτικού προϋπολογισμού (μη συμπεριλαμβανομένου Φ.Π.Α.), (άρθρο 72 παρ.1α του ν4412/2016).

Προθεσμία παραλαβής των προσφορών: 08/05/2026 13:00 +03:00

Διάρκεια κατά την οποία πρέπει να παραμένει ισχύουσα η προσφορά: 6 Μήνας

Όροι της σύμβασης:

Η σύμβαση πρέπει να εκτελείται στο πλαίσιο προγραμμάτων προστατευόμενης απασχόλησης: Όχι

Όροι σχετικά με την εκτέλεση της σύμβασης: Σύμφωνα με την παράγραφο 4.3 της σύμβασης

Ηλεκτρονική τιμολόγηση: Επιτρέπεται

Θα χρησιμοποιηθεί ηλεκτρονική παραγγελία: όχι

Θα χρησιμοποιηθεί ηλεκτρονική πληρωμή: ναι

5.1.15 Τεχνικές

Συμφωνία-πλαίσιο:

Καμία συμφωνία-πλαίσιο

Πληροφορίες σχετικά με το δυναμικό σύστημα αγορών:

Κανένα δυναμικό σύστημα αγορών

5.1.16 Περαιτέρω πληροφορίες, διαμεσολάβηση και προσφυγή

Οργανισμός διαμεσολάβησης: ΔΗΜΟΣ ΠΑΤΡΕΩΝ

Οργανισμός προσφυγής: ΕΝΙΑΙΑ ΑΡΧΗ ΔΗΜΟΣΙΩΝ ΣΥΜΒΑΣΕΩΝ

Πληροφορίες σχετικά με τις προθεσμίες επανεξέτασης: Σε περίπτωση προσφυγής κατά πράξης της αναθέτουσας αρχής, η προθεσμία για την άσκηση της προδικαστικής προσφυγής είναι: (α) δέκα (10) ημέρες από την κοινοποίηση της προσβαλλόμενης πράξης στον ενδιαφερόμενο οικονομικό φορέα αν η πράξη κοινοποιήθηκε με ηλεκτρονικά μέσα ή (β) δεκαπέντε (15) ημέρες από την κοινοποίηση της προσβαλλόμενης πράξης σε αυτόν αν χρησιμοποιήθηκαν άλλα μέσα επικοινωνίας, άλλως (γ) δέκα (10) ημέρες από την πλήρη, πραγματική ή τεκμαιρόμενη, γνώση της πράξης που βλάπτει τα συμφέροντα του ενδιαφερόμενου οικονομικού φορέα. Η άσκηση προδικαστικής προσφυγής κατά διακήρυξης διαγωνισμού επιτρέπεται μέχρι και δεκαπέντε (15) ημέρες από τη δημοσίευσή της στο ΚΗΜΔΗΣ. Η ως άνω προθεσμία ισχύει και για κάθε τροποποίηση της διακήρυξης διαγωνισμού. Σε περίπτωση παράλειψης που αποδίδεται στην αναθέτουσα αρχή, η προθεσμία για την άσκηση της προδικαστικής προσφυγής είναι δεκαπέντε (15) ημέρες από την επομένη της συντέλεσης της προσβαλλόμενης παράλειψης.

Οργανισμός παροχής περισσότερων πληροφοριών των διαδικασιών προσφυγής: ΕΝΙΑΙΑ ΑΡΧΗ ΔΗΜΟΣΙΩΝ ΣΥΜΒΑΣΕΩΝ

5.1 Παρτίδα: LOT-0010

Τίτλος: Εξοπλισμός Ιατρικός

Περιγραφή: Εξοπλισμός Ιατρικός

Εσωτερικό αναγνωριστικό: ΟΜΑΔΑ Ι

5.1.1 Σκοπός

Χαρακτήρας της σύμβασης: Αγαθά

Κύρια ταξινόμηση (cρν): 33141620 Ιατρικοί εξοπλισμοί

Ποσότητα: 146 τεμάχιο

5.1.2 Τόπος εκτέλεσης

Ταχυδρομική διεύθυνση: ΜΑΙΖΩΝΟΣ 19

Πόλη: ΠΑΤΡΑ

Ταχυδρομικός κώδικας: 26223
Υποδιαίρεση χώρας (NUTS): Αχαΐα (EL632)
Χώρα: Ελλάδα
Πρόσθετες πληροφορίες:

5.1.3 Εκτιμώμενη διάρκεια

Ημερομηνία έναρξης: 30/03/2026
Ημερομηνία λήξης διάρκειας: 08/05/2026

5.1.5 Αξία

Εκτιμώμενη αξία χωρίς ΦΠΑ: 2 711,07 Ευρώ

5.1.6 Γενικές πληροφορίες

Κατ' αποκλειστικότητα συμμετοχή: Δεν παραχωρείται συμμετοχή.
Έργο δημόσιων συμβάσεων που δεν χρηματοδοτείται από τα ταμεία της ΕΕ
Η δημόσια σύμβαση καλύπτεται από τη συμφωνία για τις δημόσιες συμβάσεις (ΣΔΣ): ναι
Η εν λόγω σύμβαση είναι επίσης κατάλληλη για τις μικρές και μεσαίες επιχειρήσεις (ΜΜΕ): ναι

5.1.7 Στρατηγικές δημόσιες συμβάσεις

Πρωθυμμένος κοινωνικός στόχος: Δέουσα επιμέλεια για τα ανθρώπινα δικαιώματα στις παγκόσμιες αλυσίδες εφοδιασμού

5.1.9 Κριτήρια επιλογής

Πηγές των κριτηρίων επιλογής: Προκήρυξη
Κριτήριο: Εγγραφή σε σχετικό επαγγελματικό μητρώο

Περιγραφή του κριτηρίου επιλογής: Οι οικονομικοί φορείς που συμμετέχουν στη διαδικασία σύναψης της παρούσας σύμβασης απαιτείται να ασκούν εμπορική ή βιομηχανική ή βιοτεχνική δραστηριότητα συναφή με το αντικείμενο της προμήθειας. Οι οικονομικοί φορείς που είναι εγκατεστημένοι σε κράτος μέλος της Ευρωπαϊκής Ένωσης απαιτείται να είναι εγγεγραμμένοι σε ένα από τα επαγγελματικά ή εμπορικά μητρώα που τηρούνται στο κράτος εγκατάστασής τους ή να ικανοποιούν οποιαδήποτε άλλη απαίτηση ορίζεται στο Παράρτημα XI του Προσαρτήματος Α' του ν. 4412/2016. Στην περίπτωση οικονομικών φορέων εγκατεστημένων σε κράτος μέλους του Ευρωπαϊκού Οικονομικού Χώρου (Ε.Ο.Χ) ή σε τρίτες χώρες που έχουν προσχωρήσει στη ΣΔΣ, ή σε τρίτες χώρες που δεν εμπίπτουν στην προηγούμενη περίπτωση και έχουν συνάψει διμερείς ή πολυμερείς συμφωνίες με την Ένωση σε θέματα διαδικασιών ανάθεσης δημοσίων συμβάσεων, απαιτείται να είναι εγγεγραμμένοι σε αντίστοιχα επαγγελματικά ή εμπορικά μητρώα. Οι εγκατεστημένοι στην Ελλάδα οικονομικοί φορείς απαιτείται να είναι εγγεγραμμένοι στο Βιοτεχνικό ή Εμπορικό ή Βιομηχανικό Επιμελητήριο ή στο Μητρώο Κατασκευαστών Αμυντικού Υλικού.

Κριτήριο: Τεχνικοί ή τεχνικά σώματα για την εκτέλεση της εργασίας

Περιγραφή του κριτηρίου επιλογής: Όσον αφορά στην τεχνική και επαγγελματική ικανότητα για την παρούσα διαδικασία σύναψης σύμβασης, όλοι οι οικονομικοί φορείς που θα προσφέρουν στη συγκεκριμένη σύμβαση να συμμορφώνονται με τις απαιτήσεις του ΠΑΡΑΡΤΗΜΑΤΟΣ Ι- Α2. ΤΕΧΝΙΚΗ ΕΚΘΕΣΗ –ΠΡΟΤΥΠΑ της παρούσας. Σε περίπτωση ένωσης οικονομικών φορέων, οι παραπάνω ελάχιστες απαιτήσεις καλύπτονται θα πρέπει να καλύπτονται αθροιστικά από όλα τα μέλη της ένωσης.

Κριτήριο: Πιστοποιητικά από ανεξάρτητους φορείς σχετικά με συστήματα ή πρότυπα διαχείρισης του περιβάλλοντος

Περιγραφή του κριτηρίου επιλογής: Οι οικονομικοί φορείς για την παρούσα διαδικασία σύναψης σύμβασης οφείλουν να διαθέτουν το σύστημα ποιότητας ISO 9001 : 2015 και το σύστημα περιβαλλοντικής διαχείρισης ISO 14001 : 2015 και ISO 13485 Σύστημα Διαχείρισης Ποιότητας για προϊόντα ιατρικής χρήσης, των κατασκευαστριών εταιρειών και των διανομέων τους. Η αναθέτουσα αρχή αναγνωρίζει ισοδύναμα πιστοποιητικά που έχουν εκδοθεί από φορείς διαπιστευμένους από ισοδύναμους Οργανισμούς διαπίστευσης, εδρεύοντες και σε άλλα κράτη - μέλη σύμφωνα με τον Κανονισμό 765/2008. Επίσης, κάνει δεκτά άλλα αποδεικτικά στοιχεία για ισοδύναμα μέτρα διασφάλισης ποιότητας, εφόσον ο ενδιαφερόμενος οικονομικός φορέας δεν είχε τη δυνατότητα να αποκτήσει τα εν

λόγω πιστοποιητικά εντός των σχετικών προθεσμιών για λόγους για τους οποίους δεν ευθύνεται ο ίδιος, υπό την προϋπόθεση ότι ο οικονομικός φορέας αποδεικνύει ότι τα προτεινόμενα μέτρα διασφάλισης ποιότητας πληρούν τα απαιτούμενα πρότυπα διασφάλισης ποιότητας.

5.1.10 Κριτήρια ανάθεσης

Κριτήριο:

Είδος: Τιμή

Περιγραφή: Η σύμβαση θα ανατεθεί με το κριτήριο την πλέον συμφέρουσα από οικονομική άποψη προσφορά, βάσει τιμής στο σύνολο εκάστης ομάδας.

5.1.11 Έγγραφα δημοσίων συμβάσεων

Διεύθυνση των εγγράφων της δημόσιας σύμβασης: <https://portal.eprocurement.gov.gr/webcenter/portal/TestPortal>

Ad hoc διάλογος επικοινωνίας:

Όνομασία: Όλες οι επικοινωνίες σε σχέση με τα βασικά στοιχεία της διαδικασίας σύναψης της σύμβασης, καθώς και όλες οι ανταλλαγές πληροφοριών, ιδίως η ηλεκτρονική υποβολή, εκτελούνται με τη χρήση της πλατφόρμας του Εθνικού Συστήματος Ηλεκτρονικών Δημοσίων Συμβάσεων (ΕΣΗΔΗΣ), η οποία είναι προσβάσιμη μέσω της Διαδικτυακής Πύλης (www.promitheus.gov.gr).

5.1.12 Όροι δημοσίων συμβάσεων

Όροι υποβολής:

Ηλεκτρονική υποβολή: Επιτρέπεται

Διεύθυνση για υποβολή: www.promitheus.gov.gr

Γλώσσες στις οποίες μπορούν να υποβληθούν οι προσφορές ή οι αιτήσεις συμμετοχής: ελληνικά

Ηλεκτρονικός κατάλογος: Δεν επιτρέπεται

Απαιτείται προηγμένη ή εγκεκριμένη ηλεκτρονική υπογραφή ή σφραγίδα [όπως ορίζεται στον κανονισμό (ΕΕ) αριθ 910/2014]

Παραλλαγές: Δεν επιτρέπεται

Περιγραφή της οικονομικής εγγύησης: Για την έγκυρη συμμετοχή στη διαδικασία σύναψης της παρούσας σύμβασης, κατατίθεται από τους συμμετέχοντες οικονομικούς φορείς (προσφέροντες), εγγυητική επιστολή συμμετοχής, που αντιστοιχεί στο 2% επί του ενδεικτικού προϋπολογισμού (μη συμπεριλαμβανομένου Φ.Π.Α.), (άρθρο 72 παρ.1α του ν4412/2016).

Προθεσμία παραλαβής των προσφορών: 08/05/2026 13:00 +03:00

Διάρκεια κατά την οποία πρέπει να παραμένει ισχύουσα η προσφορά: 6 Μήνας

Όροι της σύμβασης:

Η σύμβαση πρέπει να εκτελείται στο πλαίσιο προγραμμάτων προστατευόμενης απασχόλησης: Όχι

Όροι σχετικά με την εκτέλεση της σύμβασης: Σύμφωνα με την παράγραφο 4.3 της σύμβασης

Ηλεκτρονική τιμολόγηση: Επιτρέπεται

Θα χρησιμοποιηθεί ηλεκτρονική παραγγελία: όχι

Θα χρησιμοποιηθεί ηλεκτρονική πληρωμή: ναι

5.1.15 Τεχνικές

Συμφωνία-πλαίσιο:

Καμία συμφωνία-πλαίσιο

Πληροφορίες σχετικά με το δυναμικό σύστημα αγορών:

Κανένα δυναμικό σύστημα αγορών

5.1.16 Περαιτέρω πληροφορίες, διαμεσολάβηση και προσφυγή

Όργανισμός διαμεσολάβησης: ΔΗΜΟΣ ΠΑΤΡΕΩΝ

Όργανισμός προσφυγής: ΕΝΙΑΙΑ ΑΡΧΗ ΔΗΜΟΣΙΩΝ ΣΥΜΒΑΣΕΩΝ

Πληροφορίες σχετικά με τις προθεσμίες επανεξέτασης: Σε περίπτωση προσφυγής κατά πράξης της αναθέτουσας αρχής, η προθεσμία για την άσκηση της προδικαστικής προσφυγής είναι: (α) δέκα (10) ημέρες από την κοινοποίηση

της προσβαλλόμενης πράξης στον ενδιαφερόμενο οικονομικό φορέα αν η πράξη κοινοποιήθηκε με ηλεκτρονικά μέσα ή (β) δεκαπέντε (15) ημέρες από την κοινοποίηση της προσβαλλόμενης πράξης σε αυτόν αν χρησιμοποιήθηκαν άλλα μέσα επικοινωνίας, άλλως (γ) δέκα (10) ημέρες από την πλήρη, πραγματική ή τεκμαιρόμενη, γνώση της πράξης που βλάπτει τα συμφέροντα του ενδιαφερόμενου οικονομικού φορέα. Η άσκηση προδικαστικής προσφυγής κατά διακήρυξης διαγωνισμού επιτρέπεται μέχρι και δεκαπέντε (15) ημέρες από τη δημοσίευσή της στο ΚΗΜΔΗΣ. Η ως άνω προθεσμία ισχύει και για κάθε τροποποίηση της διακήρυξης διαγωνισμού. Σε περίπτωση παράλειψης που αποδίδεται στην αναθέτουσα αρχή, η προθεσμία για την άσκηση της προδικαστικής προσφυγής είναι δεκαπέντε (15) ημέρες από την επομένη της συντέλεσης της προσβαλλόμενης παράλειψης.

Οργανισμός παροχής περισσότερων πληροφοριών των διαδικασιών προσφυγής: ΕΝΙΑΙΑ ΑΡΧΗ ΔΗΜΟΣΙΩΝ ΣΥΜΒΑΣΕΩΝ

5.1 Παρτίδα: LOT-0011

Τίτλος: Λευκά Είδη

Περιγραφή: Λευκά Είδη

Εσωτερικό αναγνωριστικό: ΟΜΑΔΑ Κ

5.1.1 Σκοπός

Χαρακτήρας της σύμβασης: Αγαθά

Κύρια ταξινόμηση (cpv): 39510000 Είδη κλωστοϋφαντουργίας οικιακής χρήσης

Ποσότητα: 234 τεμάχιο

5.1.2 Τόπος εκτέλεσης

Ταχυδρομική διεύθυνση: ΜΑΙΖΩΝΟΣ 19

Πόλη: ΠΑΤΡΑ

Ταχυδρομικός κώδικας: 26223

Υποδιαίρεση χώρας (NUTS): Αχαΐα (EL632)

Χώρα: Ελλάδα

Πρόσθετες πληροφορίες:

5.1.3 Εκτιμώμενη διάρκεια

Ημερομηνία έναρξης: 30/03/2026

Ημερομηνία λήξης διάρκειας: 08/05/2026

5.1.5 Αξία

Εκτιμώμενη αξία χωρίς ΦΠΑ: 4 366,95 Ευρώ

5.1.6 Γενικές πληροφορίες

Κατ' αποκλειστικότητα συμμετοχή: Δεν παραχωρείται συμμετοχή.

Έργο δημόσιων συμβάσεων που δεν χρηματοδοτείται από τα ταμεία της ΕΕ

Η δημόσια σύμβαση καλύπτεται από τη συμφωνία για τις δημόσιες συμβάσεις (ΣΔΣ): ναι

Η εν λόγω σύμβαση είναι επίσης κατάλληλη για τις μικρές και μεσαίες επιχειρήσεις (ΜΜΕ): ναι

5.1.7 Στρατηγικές δημόσιες συμβάσεις

Πρωθυμμένος κοινωνικός στόχος: Δέουσα επιμέλεια για τα ανθρώπινα δικαιώματα στις παγκόσμιες αλυσίδες εφοδιασμού

5.1.9 Κριτήρια επιλογής

Πηγές των κριτηρίων επιλογής: Προκήρυξη

Κριτήριο: Εγγραφή σε σχετικό επαγγελματικό μητρώο

Περιγραφή του κριτηρίου επιλογής: Οι οικονομικοί φορείς που συμμετέχουν στη διαδικασία σύναψης της παρούσας σύμβασης απαιτείται να ασκούν εμπορική ή βιομηχανική ή βιοτεχνική δραστηριότητα συναφή με το αντικείμενο της προμήθειας. Οι οικονομικοί φορείς που είναι εγκατεστημένοι σε κράτος μέλος της Ευρωπαϊκής Ένωσης

απαιτείται να είναι εγγεγραμμένοι σε ένα από τα επαγγελματικά ή εμπορικά μητρώα που τηρούνται στο κράτος εγκατάστασής τους ή να ικανοποιούν οποιαδήποτε άλλη απαίτηση ορίζεται στο Παράρτημα XI του Προσαρτήματος Α' του ν. 4412/2016. Στην περίπτωση οικονομικών φορέων εγκατεστημένων σε κράτος μέλους του Ευρωπαϊκού Οικονομικού Χώρου (Ε.Ο.Χ) ή σε τρίτες χώρες που έχουν προσχωρήσει στη ΣΔΣ, ή σε τρίτες χώρες που δεν εμπίπτουν στην προηγούμενη περίπτωση και έχουν συνάψει διμερείς ή πολυμερείς συμφωνίες με την Ένωση σε θέματα διαδικασιών ανάθεσης δημοσίων συμβάσεων, απαιτείται να είναι εγγεγραμμένοι σε αντίστοιχα επαγγελματικά ή εμπορικά μητρώα. Οι εγκατεστημένοι στην Ελλάδα οικονομικοί φορείς απαιτείται να είναι εγγεγραμμένοι στο Βιοτεχνικό ή Εμπορικό ή Βιομηχανικό Επιμελητήριο ή στο Μητρώο Κατασκευαστών Αμυντικού Υλικού.

Κριτήριο: Τεχνικοί ή τεχνικά σώματα για την εκτέλεση της εργασίας

Περιγραφή του κριτηρίου επιλογής: Όσον αφορά στην τεχνική και επαγγελματική ικανότητα για την παρούσα διαδικασία σύναψης σύμβασης, όλοι οι οικονομικοί φορείς που θα προσφέρουν στη συγκεκριμένη σύμβαση να συμμορφώνονται με τις απαιτήσεις του ΠΑΡΑΡΤΗΜΑΤΟΣ Ι- Α2.ΤΕΧΝΙΚΗ ΕΚΘΕΣΗ –ΠΡΟΤΥΠΑ της παρούσας. Σε περίπτωση ένωσης οικονομικών φορέων, οι παραπάνω ελάχιστες απαιτήσεις καλύπτονται θα πρέπει να καλύπτονται αθροιστικά από όλα τα μέλη της ένωσης.

Κριτήριο: Πιστοποιητικά από ανεξάρτητους φορείς σχετικά με συστήματα ή πρότυπα διαχείρισης του περιβάλλοντος

Περιγραφή του κριτηρίου επιλογής: Οι οικονομικοί φορείς για την παρούσα διαδικασία σύναψης σύμβασης οφείλουν να διαθέτουν το σύστημα ποιότητας ISO 9001 : 2015 και το σύστημα περιβαλλοντικής διαχείρισης ISO 14001 : 2015 Η αναθέτουσα αρχή αναγνωρίζει ισοδύναμα πιστοποιητικά που έχουν εκδοθεί από φορείς διαπιστευμένους από ισοδύναμους Οργανισμούς διαπίστευσης, εδρεύοντες και σε άλλα κράτη - μέλη σύμφωνα με τον Κανονισμό 765/2008. Επίσης, κάνει δεκτά άλλα αποδεικτικά στοιχεία για ισοδύναμα μέτρα διασφάλισης ποιότητας, εφόσον ο ενδιαφερόμενος οικονομικός φορέας δεν είχε τη δυνατότητα να αποκτήσει τα εν λόγω πιστοποιητικά εντός των σχετικών προθεσμιών για λόγους για τους οποίους δεν ευθύνεται ο ίδιος, υπό την προϋπόθεση ότι ο οικονομικός φορέας αποδεικνύει ότι τα προτεινόμενα μέτρα διασφάλισης ποιότητας πληρούν τα απαιτούμενα πρότυπα διασφάλισης ποιότητας.

5.1.10 Κριτήρια ανάθεσης

Κριτήριο:

Είδος: Τιμή

Περιγραφή: Η σύμβαση θα ανατεθεί με το κριτήριο την πλέον συμφέρουσα από οικονομική άποψη προσφορά, βάσει τιμής στο σύνολο εκάστης ομάδας.

5.1.11 Έγγραφα δημοσίων συμβάσεων

Διεύθυνση των εγγράφων της δημόσιας σύμβασης: <https://portal.eprocurement.gov.gr/webcenter/portal/TestPortal>

Ad hoc διάλογος επικοινωνίας:

Ονομασία: Όλες οι επικοινωνίες σε σχέση με τα βασικά στοιχεία της διαδικασίας σύναψης της σύμβασης, καθώς και όλες οι ανταλλαγές πληροφοριών, ιδίως η ηλεκτρονική υποβολή, εκτελούνται με τη χρήση της πλατφόρμας του Εθνικού Συστήματος Ηλεκτρονικών Δημοσίων Συμβάσεων (ΕΣΗΔΗΣ), η οποία είναι προσβάσιμη μέσω της Διαδικτυακής Πύλης (www.promitheus.gov.gr).

5.1.12 Όροι δημοσίων συμβάσεων

Όροι υποβολής:

Ηλεκτρονική υποβολή: Επιτρέπεται

Διεύθυνση για υποβολή: www.promitheus.gov.gr

Γλώσσες στις οποίες μπορούν να υποβληθούν οι προσφορές ή οι αιτήσεις συμμετοχής: ελληνικά

Ηλεκτρονικός κατάλογος: Δεν επιτρέπεται

Απαιτείται προηγμένη ή εγκεκριμένη ηλεκτρονική υπογραφή ή σφραγίδα [όπως ορίζεται στον κανονισμό (ΕΕ) αριθ 910/2014]

Παραλλαγές: Δεν επιτρέπεται

Περιγραφή της οικονομικής εγγύησης: Για την έγκυρη συμμετοχή στη διαδικασία σύναψης της παρούσας σύμβασης, κατατίθεται από τους συμμετέχοντες οικονομικούς φορείς (προσφέροντες), εγγυητική επιστολή συμμετοχής, που αντιστοιχεί στο 2% επί του ενδεικτικού προϋπολογισμού (μη συμπεριλαμβανομένου Φ.Π.Α.), (άρθρο 72 παρ.1α του ν4412/2016).

Προθεσμία παραλαβής των προσφορών: 08/05/2026 13:00 +03:00

Διάρκεια κατά την οποία πρέπει να παραμένει ισχύουσα η προσφορά: 6 Μήνας

Όροι της σύμβασης:

Η σύμβαση πρέπει να εκτελείται στο πλαίσιο προγραμμάτων προστατευόμενης απασχόλησης: Όχι

Όροι σχετικά με την εκτέλεση της σύμβασης: Σύμφωνα με την παράγραφο 4.3 της σύμβασης

Ηλεκτρονική τιμολόγηση: Επιτρέπεται

Θα χρησιμοποιηθεί ηλεκτρονική παραγγελία: όχι

Θα χρησιμοποιηθεί ηλεκτρονική πληρωμή: ναι

5.1.15 Τεχνικές

Συμφωνία-πλαίσιο:

Καμία συμφωνία-πλαίσιο

Πληροφορίες σχετικά με το δυναμικό σύστημα αγορών:

Κανένα δυναμικό σύστημα αγορών

5.1.16 Περαιτέρω πληροφορίες, διαμεσολάβηση και προσφυγή

Οργανισμός διαμεσολάβησης: ΔΗΜΟΣ ΠΑΤΡΕΩΝ

Οργανισμός προσφυγής: ΕΝΙΑΙΑ ΑΡΧΗ ΔΗΜΟΣΙΩΝ ΣΥΜΒΑΣΕΩΝ

Πληροφορίες σχετικά με τις προθεσμίες επανεξέτασης: Σε περίπτωση προσφυγής κατά πράξης της αναθέτουσας αρχής, η προθεσμία για την άσκηση της προδικαστικής προσφυγής είναι: (α) δέκα (10) ημέρες από την κοινοποίηση της προσβαλλόμενης πράξης στον ενδιαφερόμενο οικονομικό φορέα αν η πράξη κοινοποιήθηκε με ηλεκτρονικά μέσα ή (β) δεκαπέντε (15) ημέρες από την κοινοποίηση της προσβαλλόμενης πράξης σε αυτόν αν χρησιμοποιήθηκαν άλλα μέσα επικοινωνίας, άλλως (γ) δέκα (10) ημέρες από την πλήρη, πραγματική ή τεκμαιρόμενη, γνώση της πράξης που βλάπτει τα συμφέροντα του ενδιαφερόμενου οικονομικού φορέα. Η άσκηση προδικαστικής προσφυγής κατά διακήρυξης διαγωνισμού επιτρέπεται μέχρι και δεκαπέντε (15) ημέρες από τη δημοσίευσή της στο ΚΗΜΔΗΣ. Η ως άνω προθεσμία ισχύει και για κάθε τροποποίηση της διακήρυξης διαγωνισμού. Σε περίπτωση παράλειψης που αποδίδεται στην αναθέτουσα αρχή, η προθεσμία για την άσκηση της προδικαστικής προσφυγής είναι δεκαπέντε (15) ημέρες από την επομένη της συντέλεσης της προσβαλλόμενης παράλειψης.

Οργανισμός παροχής περισσότερων πληροφοριών των διαδικασιών προσφυγής: ΕΝΙΑΙΑ ΑΡΧΗ ΔΗΜΟΣΙΩΝ ΣΥΜΒΑΣΕΩΝ

5.1 Παρτίδα: LOT-0012

Τίτλος: Κουρτίνες –Σκίαση

Περιγραφή: Κουρτίνες –Σκίαση

Εσωτερικό αναγνωριστικό: ΟΜΑΔΑ Λ

5.1.1 Σκοπός

Χαρακτήρας της σύμβασης: Αγαθά

Κύρια ταξινόμηση (cpv): 39522130 Σκίαστρα

5.1.2 Τόπος εκτέλεσης

Ταχυδρομική διεύθυνση: ΜΑΙΖΩΝΟΣ 19

Πόλη: ΠΑΤΡΑ

Ταχυδρομικός κώδικας: 26223

Υποδιαίρεση χώρας (NUTS): Αχαΐα (EL632)

Χώρα: Ελλάδα

Πρόσθετες πληροφορίες:

5.1.3 Εκτιμώμενη διάρκεια

Ημερομηνία έναρξης: 30/03/2026

Ημερομηνία λήξης διάρκειας: 08/05/2026

5.1.5 Αξία

Εκτιμώμενη αξία χωρίς ΦΠΑ: 14 653,8 Ευρώ

5.1.6 Γενικές πληροφορίες

Κατ' αποκλειστικότητα συμμετοχή: Δεν παραχωρείται συμμετοχή.

Έργο δημόσιων συμβάσεων που δεν χρηματοδοτείται από τα ταμεία της ΕΕ

Η δημόσια σύμβαση καλύπτεται από τη συμφωνία για τις δημόσιες συμβάσεις (ΣΔΣ): ναι

Η εν λόγω σύμβαση είναι επίσης κατάλληλη για τις μικρές και μεσαίες επιχειρήσεις (ΜΜΕ): ναι

5.1.7 Στρατηγικές δημόσιες συμβάσεις

Πρωθυόμενος κοινωνικός στόχος: Δέουσα επιμέλεια για τα ανθρώπινα δικαιώματα στις παγκόσμιες αλυσίδες εφοδιασμού

5.1.9 Κριτήρια επιλογής

Πηγές των κριτηρίων επιλογής: Προκήρυξη

Κριτήριο: Εγγραφή σε σχετικό επαγγελματικό μητρώο

Περιγραφή του κριτηρίου επιλογής: Οι οικονομικοί φορείς που συμμετέχουν στη διαδικασία σύναψης της παρούσας σύμβασης απαιτείται να ασκούν εμπορική ή βιομηχανική ή βιοτεχνική δραστηριότητα συναφή με το αντικείμενο της προμήθειας. Οι οικονομικοί φορείς που είναι εγκατεστημένοι σε κράτος μέλος της Ευρωπαϊκής Ένωσης απαιτείται να είναι εγγεγραμμένοι σε ένα από τα επαγγελματικά ή εμπορικά μητρώα που τηρούνται στο κράτος εγκατάστασής τους ή να ικανοποιούν οποιαδήποτε άλλη απαίτηση ορίζεται στο Παράρτημα XI του Προσαρτήματος Α' του ν. 4412/2016. Στην περίπτωση οικονομικών φορέων εγκατεστημένων σε κράτος μέλος του Ευρωπαϊκού Οικονομικού Χώρου (Ε.Ο.Χ) ή σε τρίτες χώρες που έχουν προσχωρήσει στη ΣΔΣ, ή σε τρίτες χώρες που δεν εμπíπτουν στην προηγούμενη περίπτωση και έχουν συνάψει διμερείς ή πολυμερείς συμφωνίες με την Ένωση σε θέματα διαδικασιών ανάθεσης δημοσίων συμβάσεων, απαιτείται να είναι εγγεγραμμένοι σε αντίστοιχα επαγγελματικά ή εμπορικά μητρώα. Οι εγκατεστημένοι στην Ελλάδα οικονομικοί φορείς απαιτείται να είναι εγγεγραμμένοι στο Βιοτεχνικό ή Εμπορικό ή Βιομηχανικό Επιμελητήριο ή στο Μητρώο Κατασκευαστών Αμυντικού Υλικού.

Κριτήριο: Τεχνικοί ή τεχνικά σώματα για την εκτέλεση της εργασίας

Περιγραφή του κριτηρίου επιλογής: Όσον αφορά στην τεχνική και επαγγελματική ικανότητα για την παρούσα διαδικασία σύναψης σύμβασης, όλοι οι οικονομικοί φορείς που θα προσφέρουν στη συγκεκριμένη σύμβαση να συμμορφώνονται με τις απαιτήσεις του ΠΑΡΑΡΤΗΜΑΤΟΣ Ι- Α2.ΤΕΧΝΙΚΗ ΕΚΘΕΣΗ –ΠΡΟΤΥΠΑ της παρούσας. Σε περίπτωση ένωσης οικονομικών φορέων, οι παραπάνω ελάχιστες απαιτήσεις καλύπτονται θα πρέπει να καλύπτονται αθροιστικά από όλα τα μέλη της ένωσης.

Κριτήριο: Πιστοποιητικά από ανεξάρτητους φορείς σχετικά με συστήματα ή πρότυπα διαχείρισης του περιβάλλοντος

Περιγραφή του κριτηρίου επιλογής: Οι οικονομικοί φορείς για την παρούσα διαδικασία σύναψης σύμβασης οφείλουν να διαθέτουν το σύστημα ποιότητας ISO 9001 : 2015 και το σύστημα περιβαλλοντικής διαχείρισης ISO 14001 : 2015 Η αναθέτουσα αρχή αναγνωρίζει ισοδύναμα πιστοποιητικά που έχουν εκδοθεί από φορείς διαπιστευμένους από ισοδύναμους Οργανισμούς διαπίστευσης, εδρεύοντες και σε άλλα κράτη - μέλη σύμφωνα με τον Κανονισμό 765/2008. Επίσης, κάνει δεκτά άλλα αποδεικτικά στοιχεία για ισοδύναμα μέτρα διασφάλισης ποιότητας, εφόσον ο ενδιαφερόμενος οικονομικός φορέας δεν είχε τη δυνατότητα να αποκτήσει τα εν λόγω πιστοποιητικά εντός των σχετικών προθεσμιών για λόγους για τους οποίους δεν ευθύνεται ο ίδιος, υπό την προϋπόθεση ότι ο οικονομικός φορέας αποδεικνύει ότι τα προτεινόμενα μέτρα διασφάλισης ποιότητας πληρούν τα απαιτούμενα πρότυπα διασφάλισης ποιότητας.

5.1.10 Κριτήρια ανάθεσης

Κριτήριο:

Είδος: Τιμή

Περιγραφή: Η σύμβαση θα ανατεθεί με το κριτήριο την πλέον συμφέρουσα από οικονομική άποψη προσφορά, βάσει τιμής στο σύνολο εκάστης ομάδας.

5.1.11 Έγγραφα δημοσίων συμβάσεων

Διεύθυνση των εγγράφων της δημόσιας σύμβασης: <https://portal.eprocurement.gov.gr/webcenter/portal/TestPortal>
Ad hoc διάλογος επικοινωνίας:

Ονομασία: Όλες οι επικοινωνίες σε σχέση με τα βασικά στοιχεία της διαδικασίας σύναψης της σύμβασης, καθώς και όλες οι ανταλλαγές πληροφοριών, ιδίως η ηλεκτρονική υποβολή, εκτελούνται με τη χρήση της πλατφόρμας του Εθνικού Συστήματος Ηλεκτρονικών Δημοσίων Συμβάσεων (ΕΣΗΔΗΣ), η οποία είναι προσβάσιμη μέσω της Διαδικτυακής Πύλης (www.promitheus.gov.gr).

5.1.12 Όροι δημοσίων συμβάσεων

Όροι υποβολής:

Ηλεκτρονική υποβολή: Επιτρέπεται

Διεύθυνση για υποβολή: www.promitheus.gov.gr

Γλώσσες στις οποίες μπορούν να υποβληθούν οι προσφορές ή οι αιτήσεις συμμετοχής: ελληνικά

Ηλεκτρονικός κατάλογος: Δεν επιτρέπεται

Απαιτείται προηγμένη ή εγκεκριμένη ηλεκτρονική υπογραφή ή σφραγίδα [όπως ορίζεται στον κανονισμό (ΕΕ) αριθ 910/2014]

Παραλλαγές: Δεν επιτρέπεται

Περιγραφή της οικονομικής εγγύησης: Για την έγκυρη συμμετοχή στη διαδικασία σύναψης της παρούσας σύμβασης, κατατίθεται από τους συμμετέχοντες οικονομικούς φορείς (προσφέροντες), εγγυητική επιστολή συμμετοχής, που αντιστοιχεί στο 2% επί του ενδεικτικού προϋπολογισμού (μη συμπεριλαμβανομένου Φ.Π.Α.), (άρθρο 72 παρ.1α του ν4412/2016).

Προθεσμία παραλαβής των προσφορών: 08/05/2026 13:00 +03:00

Διάρκεια κατά την οποία πρέπει να παραμένει ισχύουσα η προσφορά: 6 Μήνας

Όροι της σύμβασης:

Η σύμβαση πρέπει να εκτελείται στο πλαίσιο προγραμμάτων προστατευόμενης απασχόλησης: Όχι

Όροι σχετικά με την εκτέλεση της σύμβασης: Σύμφωνα με την παράγραφο 4.3 της σύμβασης

Ηλεκτρονική τιμολόγηση: Επιτρέπεται

Θα χρησιμοποιηθεί ηλεκτρονική παραγγελία: όχι

Θα χρησιμοποιηθεί ηλεκτρονική πληρωμή: ναι

5.1.15 Τεχνικές

Συμφωνία-πλαίσιο:

Καμία συμφωνία-πλαίσιο

Πληροφορίες σχετικά με το δυναμικό σύστημα αγορών:

Κανένα δυναμικό σύστημα αγορών

5.1.16 Περαιτέρω πληροφορίες, διαμεσολάβηση και προσφυγή

Οργανισμός διαμεσολάβησης: ΔΗΜΟΣ ΠΑΤΡΕΩΝ

Οργανισμός προσφυγής: ΕΝΙΑΙΑ ΑΡΧΗ ΔΗΜΟΣΙΩΝ ΣΥΜΒΑΣΕΩΝ

Πληροφορίες σχετικά με τις προθεσμίες επανεξέτασης: Σε περίπτωση προσφυγής κατά πράξης της αναθέτουσας αρχής, η προθεσμία για την άσκηση της προδικαστικής προσφυγής είναι: (α) δέκα (10) ημέρες από την κοινοποίηση της προσβαλλόμενης πράξης στον ενδιαφερόμενο οικονομικό φορέα αν η πράξη κοινοποιήθηκε με ηλεκτρονικά μέσα ή (β) δεκαπέντε (15) ημέρες από την κοινοποίηση της προσβαλλόμενης πράξης σε αυτόν αν χρησιμοποιήθηκαν άλλα μέσα επικοινωνίας, άλλως (γ) δέκα (10) ημέρες από την πλήρη, πραγματική ή τεκμαιρόμενη, γνώση της πράξης που βλάπτει τα συμφέροντα του ενδιαφερόμενου οικονομικού φορέα. Η άσκηση προδικαστικής προσφυγής κατά διακήρυξης διαγωνισμού επιτρέπεται μέχρι και δεκαπέντε (15) ημέρες από τη δημοσίευσή της στο ΚΗΜΔΗΣ. Η ως άνω προθεσμία ισχύει και για κάθε τροποποίηση της διακήρυξης διαγωνισμού Σε περίπτωση παράλειψης που

αποδίδεται στην αναθέτουσα αρχή, η προθεσμία για την άσκηση της προδικαστικής προσφυγής είναι δεκαπέντε (15) ημέρες από την επομένη της συντέλεσης της προσβαλλόμενης παράλειψης .

Οργανισμός παροχής περισσότερων πληροφοριών των διαδικασιών προσφυγής: ΕΝΙΑΙΑ ΑΡΧΗ ΔΗΜΟΣΙΩΝ ΣΥΜΒΑΣΕΩΝ

5.1 Παρτίδα: LOT-0013

Τίτλος: Εξοπλισμός Μπάνιου

Περιγραφή: Εξοπλισμός Μπάνιου

Εσωτερικό αναγνωριστικό: ΟΜΑΔΑ Μ

5.1.1 Σκοπός

Χαρακτήρας της σύμβασης: Αγαθά

Κύρια ταξινόμηση (cpv): 44410000 Είδη μπάνιου και κουζίνας

Ποσότητα: 138 τεμάχιο

5.1.2 Τόπος εκτέλεσης

Ταχυδρομική διεύθυνση: ΜΑΙΖΩΝΟΣ 19

Πόλη: ΠΑΤΡΑ

Ταχυδρομικός κώδικας: 26223

Υποδιαίρεση χώρας (NUTS): Αχαΐα (EL632)

Χώρα: Ελλάδα

Πρόσθετες πληροφορίες:

5.1.3 Εκτιμώμενη διάρκεια

Ημερομηνία έναρξης: 30/03/2026

Ημερομηνία λήξης διάρκειας: 08/05/2026

5.1.5 Αξία

Εκτιμώμενη αξία χωρίς ΦΠΑ: 6 170 Ευρώ

5.1.6 Γενικές πληροφορίες

Κατ' αποκλειστικότητα συμμετοχή: Δεν παραχωρείται συμμετοχή.

Έργο δημόσιων συμβάσεων που δεν χρηματοδοτείται από τα ταμεία της ΕΕ

Η δημόσια σύμβαση καλύπτεται από τη συμφωνία για τις δημόσιες συμβάσεις (ΣΔΣ): ναι

Η εν λόγω σύμβαση είναι επίσης κατάλληλη για τις μικρές και μεσαίες επιχειρήσεις (ΜΜΕ): ναι

5.1.7 Στρατηγικές δημόσιες συμβάσεις

Πρωτεύων κοινωνικός στόχος: Δέουσα επιμέλεια για τα ανθρώπινα δικαιώματα στις παγκόσμιες αλυσίδες εφοδιασμού

5.1.9 Κριτήρια επιλογής

Πηγές των κριτηρίων επιλογής: Προκήρυξη

Κριτήριο: Εγγραφή σε σχετικό επαγγελματικό μητρώο

Περιγραφή του κριτηρίου επιλογής: Οι οικονομικοί φορείς που συμμετέχουν στη διαδικασία σύναψης της παρούσας σύμβασης απαιτείται να ασκούν εμπορική ή βιομηχανική ή βιοτεχνική δραστηριότητα συναφή με το αντικείμενο της προμήθειας. Οι οικονομικοί φορείς που είναι εγκατεστημένοι σε κράτος μέλος της Ευρωπαϊκής Ένωσης απαιτείται να είναι εγγεγραμμένοι σε ένα από τα επαγγελματικά ή εμπορικά μητρώα που τηρούνται στο κράτος εγκατάστασής τους ή να ικανοποιούν οποιαδήποτε άλλη απαίτηση ορίζεται στο Παράρτημα ΧΙ του Προσαρτήματος Α' του ν. 4412/2016. Στην περίπτωση οικονομικών φορέων εγκατεστημένων σε κράτος μέλος του Ευρωπαϊκού Οικονομικού Χώρου (Ε.Ο.Χ) ή σε τρίτες χώρες που έχουν προσχωρήσει στη ΣΔΣ, ή σε τρίτες χώρες που δεν εμπίπτουν στην προηγούμενη περίπτωση και έχουν συνάψει διμερείς ή πολυμερείς συμφωνίες με την Ένωση σε θέματα διαδικασιών ανάθεσης δημοσίων συμβάσεων, απαιτείται να είναι εγγεγραμμένοι σε αντίστοιχα

επαγγελματικά ή εμπορικά μητρώα. Οι εγκατεστημένοι στην Ελλάδα οικονομικοί φορείς απαιτείται να είναι εγγεγραμμένοι στο Βιοτεχνικό ή Εμπορικό ή Βιομηχανικό Επιμελητήριο ή στο Μητρώο Κατασκευαστών Αμυντικού Υλικού.

Κριτήριο: Τεχνικοί ή τεχνικά σώματα για την εκτέλεση της εργασίας

Περιγραφή του κριτηρίου επιλογής: Όσον αφορά στην τεχνική και επαγγελματική ικανότητα για την παρούσα διαδικασία σύναψης σύμβασης, όλοι οι οικονομικοί φορείς που θα προσφέρουν στη συγκεκριμένη σύμβαση να συμμορφώνονται με τις απαιτήσεις του ΠΑΡΑΡΤΗΜΑΤΟΣ Ι- Α2.ΤΕΧΝΙΚΗ ΕΚΘΕΣΗ –ΠΡΟΤΥΠΑ της παρούσας. Σε περίπτωση ένωσης οικονομικών φορέων, οι παραπάνω ελάχιστες απαιτήσεις καλύπτονται θα πρέπει να καλύπτονται αθροιστικά από όλα τα μέλη της ένωσης.

Κριτήριο: Πιστοποιητικά από ανεξάρτητους φορείς σχετικά με συστήματα ή πρότυπα διαχείρισης του περιβάλλοντος

Περιγραφή του κριτηρίου επιλογής: Οι οικονομικοί φορείς για την παρούσα διαδικασία σύναψης σύμβασης οφείλουν να διαθέτουν το σύστημα ποιότητας ISO 9001 : 2015 και το σύστημα περιβαλλοντικής διαχείρισης ISO 14001 : 2015 Η αναθέτουσα αρχή αναγνωρίζει ισοδύναμα πιστοποιητικά που έχουν εκδοθεί από φορείς διαπιστευμένους από ισοδύναμους Οργανισμούς διαπίστευσης, εδρεύοντες και σε άλλα κράτη - μέλη σύμφωνα με τον Κανονισμό 765/2008. Επίσης, κάνει δεκτά άλλα αποδεικτικά στοιχεία για ισοδύναμα μέτρα διασφάλισης ποιότητας, εφόσον ο ενδιαφερόμενος οικονομικός φορέας δεν είχε τη δυνατότητα να αποκτήσει τα εν λόγω πιστοποιητικά εντός των σχετικών προθεσμιών για λόγους για τους οποίους δεν ευθύνεται ο ίδιος, υπό την προϋπόθεση ότι ο οικονομικός φορέας αποδεικνύει ότι τα προτεινόμενα μέτρα διασφάλισης ποιότητας πληρούν τα απαιτούμενα πρότυπα διασφάλισης ποιότητας.

5.1.10 Κριτήρια ανάθεσης

Κριτήριο:

Είδος: Τιμή

Περιγραφή: Η σύμβαση θα ανατεθεί με το κριτήριο την πλέον συμφέρουσα από οικονομική άποψη προσφορά, βάσει τιμής στο σύνολο εκάστης ομάδας.

5.1.11 Έγγραφα δημοσίων συμβάσεων

Διεύθυνση των εγγράφων της δημόσιας σύμβασης: <https://portal.eprocurement.gov.gr/webcenter/portal/TestPortal>

Ad hoc διάλογος επικοινωνίας:

Ονομασία: Όλες οι επικοινωνίες σε σχέση με τα βασικά στοιχεία της διαδικασίας σύναψης της σύμβασης, καθώς και όλες οι ανταλλαγές πληροφοριών, ιδίως η ηλεκτρονική υποβολή, εκτελούνται με τη χρήση της πλατφόρμας του Εθνικού Συστήματος Ηλεκτρονικών Δημοσίων Συμβάσεων (ΕΣΗΔΗΣ), η οποία είναι προσβάσιμη μέσω της Διαδικτυακής Πύλης (www.promitheus.gov.gr).

5.1.12 Όροι δημοσίων συμβάσεων

Όροι υποβολής:

Ηλεκτρονική υποβολή: Επιτρέπεται

Διεύθυνση για υποβολή: www.promitheus.gov.gr

Γλώσσες στις οποίες μπορούν να υποβληθούν οι προσφορές ή οι αιτήσεις συμμετοχής: ελληνικά

Ηλεκτρονικός κατάλογος: Δεν επιτρέπεται

Απαιτείται προηγμένη ή εγκεκριμένη ηλεκτρονική υπογραφή ή σφραγίδα [όπως ορίζεται στον κανονισμό (ΕΕ) αριθ 910/2014]

Παραλλαγές: Δεν επιτρέπεται

Περιγραφή της οικονομικής εγγύησης: Για την έγκυρη συμμετοχή στη διαδικασία σύναψης της παρούσας σύμβασης, κατατίθεται από τους συμμετέχοντες οικονομικούς φορείς (προσφέροντες), εγγυητική επιστολή συμμετοχής, που αντιστοιχεί στο 2% επί του ενδεικτικού προϋπολογισμού (μη συμπεριλαμβανομένου Φ.Π.Α.), (άρθρο 72 παρ.1α του ν4412/2016).

Προθεσμία παραλαβής των προσφορών: 08/05/2026 13:00 +03:00

Διάρκεια κατά την οποία πρέπει να παραμένει ισχύουσα η προσφορά: 6 Μήνας

Όροι της σύμβασης:

Η σύμβαση πρέπει να εκτελείται στο πλαίσιο προγραμμάτων προστατευόμενης απασχόλησης: Όχι
 Όροι σχετικά με την εκτέλεση της σύμβασης: Σύμφωνα με την παράγραφο 4.3 της σύμβασης
 Ηλεκτρονική τιμολόγηση: Επιτρέπεται
 Θα χρησιμοποιηθεί ηλεκτρονική παραγγελία: όχι
 Θα χρησιμοποιηθεί ηλεκτρονική πληρωμή: ναι

5.1.15 Τεχνικές

Συμφωνία-πλαίσιο:

Καμία συμφωνία-πλαίσιο

Πληροφορίες σχετικά με το δυναμικό σύστημα αγορών:

Κανένα δυναμικό σύστημα αγορών

5.1.16 Περαιτέρω πληροφορίες, διαμεσολάβηση και προσφυγή

Οργανισμός διαμεσολάβησης: ΔΗΜΟΣ ΠΑΤΡΕΩΝ

Οργανισμός προσφυγής: ΕΝΙΑΙΑ ΑΡΧΗ ΔΗΜΟΣΙΩΝ ΣΥΜΒΑΣΕΩΝ

Πληροφορίες σχετικά με τις προθεσμίες επανεξέτασης: Σε περίπτωση προσφυγής κατά πράξης της αναθέτουσας αρχής, η προθεσμία για την άσκηση της προδικαστικής προσφυγής είναι: (α) δέκα (10) ημέρες από την κοινοποίηση της προσβαλλόμενης πράξης στον ενδιαφερόμενο οικονομικό φορέα αν η πράξη κοινοποιήθηκε με ηλεκτρονικά μέσα ή (β) δεκαπέντε (15) ημέρες από την κοινοποίηση της προσβαλλόμενης πράξης σε αυτόν αν χρησιμοποιήθηκαν άλλα μέσα επικοινωνίας, άλλως (γ) δέκα (10) ημέρες από την πλήρη, πραγματική ή τεκμαιρόμενη, γνώση της πράξης που βλάπτει τα συμφέροντα του ενδιαφερόμενου οικονομικού φορέα. Η άσκηση προδικαστικής προσφυγής κατά διακήρυξης διαγωνισμού επιτρέπεται μέχρι και δεκαπέντε (15) ημέρες από τη δημοσίευσή της στο ΚΗΜΔΗΣ. Η ως άνω προθεσμία ισχύει και για κάθε τροποποίηση της διακήρυξης διαγωνισμού Σε περίπτωση παράλειψης που αποδίδεται στην αναθέτουσα αρχή, η προθεσμία για την άσκηση της προδικαστικής προσφυγής είναι δεκαπέντε (15) ημέρες από την επομένη της συντέλεσης της προσβαλλόμενης παράλειψης .

Οργανισμός παροχής περισσότερων πληροφοριών των διαδικασιών προσφυγής: ΕΝΙΑΙΑ ΑΡΧΗ ΔΗΜΟΣΙΩΝ ΣΥΜΒΑΣΕΩΝ

5.1 Παρτίδα: LOT-0014

Τίτλος: Φωτοβολταϊκός Σταθμός

Περιγραφή: Φωτοβολταϊκός Σταθμός

Εσωτερικό αναγνωριστικό: ΟΜΑΔΑ Ξ

5.1.1 Σκοπός

Χαρακτήρας της σύμβασης: Αγαθά

Κύρια ταξινόμηση (cpv): 31712331 Φωτοβολταϊκά στοιχεία

Ποσότητα: 1 τεμάχιο

5.1.2 Τόπος εκτέλεσης

Ταχυδρομική διεύθυνση: ΜΑΙΖΩΝΟΣ 19

Πόλη: ΠΑΤΡΑ

Ταχυδρομικός κώδικας: 26223

Υποδιαίρεση χώρας (NUTS): Αχαΐα (EL632)

Χώρα: Ελλάδα

Πρόσθετες πληροφορίες:

5.1.3 Εκτιμώμενη διάρκεια

Ημερομηνία έναρξης: 30/03/2026

Ημερομηνία λήξης διάρκειας: 08/05/2026

5.1.5 Αξία

Εκτιμώμενη αξία χωρίς ΦΠΑ: 43 000 Ευρώ

5.1.6 Γενικές πληροφορίες

Κατ' αποκλειστικότητα συμμετοχή: Δεν παραχωρείται συμμετοχή.

Έργο δημόσιων συμβάσεων που δεν χρηματοδοτείται από τα ταμεία της ΕΕ

Η δημόσια σύμβαση καλύπτεται από τη συμφωνία για τις δημόσιες συμβάσεις (ΣΔΣ): ναι

Η εν λόγω σύμβαση είναι επίσης κατάλληλη για τις μικρές και μεσαίες επιχειρήσεις (ΜΜΕ): ναι

5.1.7 Στρατηγικές δημόσιες συμβάσεις

Πρωθούμενος κοινωνικός στόχος: Δέουσα επιμέλεια για τα ανθρώπινα δικαιώματα στις παγκόσμιες αλυσίδες εφοδιασμού

5.1.9 Κριτήρια επιλογής

Πηγές των κριτηρίων επιλογής: Προκήρυξη

Κριτήριο: Εγγραφή σε σχετικό επαγγελματικό μητρώο

Περιγραφή του κριτηρίου επιλογής: Οι οικονομικοί φορείς που συμμετέχουν στη διαδικασία σύναψης της παρούσας σύμβασης απαιτείται να ασκούν εμπορική ή βιομηχανική ή βιοτεχνική δραστηριότητα συναφή με το αντικείμενο της προμήθειας. Οι οικονομικοί φορείς που είναι εγκατεστημένοι σε κράτος μέλος της Ευρωπαϊκής Ένωσης απαιτείται να είναι εγγεγραμμένοι σε ένα από τα επαγγελματικά ή εμπορικά μητρώα που τηρούνται στο κράτος εγκατάστασής τους ή να ικανοποιούν οποιαδήποτε άλλη απαίτηση ορίζεται στο Παράρτημα ΧΙ του Προσαρτήματος Α' του ν. 4412/2016. Στην περίπτωση οικονομικών φορέων εγκατεστημένων σε κράτος μέλους του Ευρωπαϊκού Οικονομικού Χώρου (Ε.Ο.Χ) ή σε τρίτες χώρες που έχουν προσχωρήσει στη ΣΔΣ, ή σε τρίτες χώρες που δεν εμπίπτουν στην προηγούμενη περίπτωση και έχουν συνάψει διμερείς ή πολυμερείς συμφωνίες με την Ένωση σε θέματα διαδικασιών ανάθεσης δημοσίων συμβάσεων, απαιτείται να είναι εγγεγραμμένοι σε αντίστοιχα επαγγελματικά ή εμπορικά μητρώα. Οι εγκατεστημένοι στην Ελλάδα οικονομικοί φορείς απαιτείται να είναι εγγεγραμμένοι στο Βιοτεχνικό ή Εμπορικό ή Βιομηχανικό Επιμελητήριο ή στο Μητρώο Κατασκευαστών Αμυντικού Υλικού.

Κριτήριο: Τεχνικοί ή τεχνικά σώματα για την εκτέλεση της εργασίας

Περιγραφή του κριτηρίου επιλογής: Όσον αφορά στην τεχνική και επαγγελματική ικανότητα για την παρούσα διαδικασία σύναψης σύμβασης, όλοι οι οικονομικοί φορείς που θα προσφέρουν στη συγκεκριμένη σύμβαση να συμμορφώνονται με τις απαιτήσεις του ΠΑΡΑΡΤΗΜΑΤΟΣ Ι- Α2.ΤΕΧΝΙΚΗ ΕΚΘΕΣΗ –ΠΡΟΤΥΠΑ της παρούσας. Σε περίπτωση ένωσης οικονομικών φορέων, οι παραπάνω ελάχιστες απαιτήσεις καλύπτονται θα πρέπει να καλύπτονται αθροιστικά από όλα τα μέλη της ένωσης. Απαιτείται κατά τη διάρκεια των τριών τελευταίων ετών, να έχουν εκτελέσει τουλάχιστον (1) σύμβαση προμηθειών του συγκεκριμένου τύπου,

Κριτήριο: Πιστοποιητικά από ανεξάρτητους φορείς σχετικά με συστήματα ή πρότυπα διαχείρισης του περιβάλλοντος

Περιγραφή του κριτηρίου επιλογής: Οι οικονομικοί φορείς για την παρούσα διαδικασία σύναψης σύμβασης οφείλουν να διαθέτουν το σύστημα ποιότητας ISO 9001 : 2015 και το σύστημα περιβαλλοντικής διαχείρισης ISO 14001 : 2015 Η αναθέτουσα αρχή αναγνωρίζει ισοδύναμα πιστοποιητικά που έχουν εκδοθεί από φορείς διαπιστευμένους από ισοδύναμους Οργανισμούς διαπίστευσης, εδρεύοντες και σε άλλα κράτη - μέλη σύμφωνα με τον Κανονισμό 765/2008. Επίσης, κάνει δεκτά άλλα αποδεικτικά στοιχεία για ισοδύναμα μέτρα διασφάλισης ποιότητας, εφόσον ο ενδιαφερόμενος οικονομικός φορέας δεν είχε τη δυνατότητα να αποκτήσει τα εν λόγω πιστοποιητικά εντός των σχετικών προθεσμιών για λόγους για τους οποίους δεν ευθύνεται ο ίδιος, υπό την προϋπόθεση ότι ο οικονομικός φορέας αποδεικνύει ότι τα προτεινόμενα μέτρα διασφάλισης ποιότητας πληρούν τα απαιτούμενα πρότυπα διασφάλισης ποιότητας.

5.1.10 Κριτήρια ανάθεσης

Κριτήριο:

Είδος: Τιμή

Περιγραφή: Η σύμβαση θα ανατεθεί με το κριτήριο την πλέον συμφέρουσα από οικονομική άποψη προσφορά, βάσει τιμής στο σύνολο εκάστης ομάδας.

5.1.11 Έγγραφα δημοσίων συμβάσεων

Διεύθυνση των εγγράφων της δημόσιας σύμβασης: <https://portal.eprocurement.gov.gr/webcenter/portal/TestPortal>

Ad hoc διάλογος επικοινωνίας:

Ονομασία: Όλες οι επικοινωνίες σε σχέση με τα βασικά στοιχεία της διαδικασίας σύναψης της σύμβασης, καθώς και όλες οι ανταλλαγές πληροφοριών, ιδίως η ηλεκτρονική υποβολή, εκτελούνται με τη χρήση της πλατφόρμας του Εθνικού Συστήματος Ηλεκτρονικών Δημοσίων Συμβάσεων (ΕΣΗΔΗΣ), η οποία είναι προσβάσιμη μέσω της Διαδικτυακής Πύλης (www.promitheus.gov.gr).

5.1.12 Όροι δημοσίων συμβάσεων**Όροι υποβολής:**

Ηλεκτρονική υποβολή: Επιτρέπεται

Διεύθυνση για υποβολή: www.promitheus.gov.gr

Γλώσσες στις οποίες μπορούν να υποβληθούν οι προσφορές ή οι αιτήσεις συμμετοχής: ελληνικά

Ηλεκτρονικός κατάλογος: Δεν επιτρέπεται

Απαιτείται προηγμένη ή εγκεκριμένη ηλεκτρονική υπογραφή ή σφραγίδα [όπως ορίζεται στον κανονισμό (ΕΕ) αριθ 910/2014]

Παραλλαγές: Δεν επιτρέπεται

Περιγραφή της οικονομικής εγγύησης: Για την έγκυρη συμμετοχή στη διαδικασία σύναψης της παρούσας σύμβασης, κατατίθεται από τους συμμετέχοντες οικονομικούς φορείς (προσφέροντες), εγγυητική επιστολή συμμετοχής, που αντιστοιχεί στο 2% επί του ενδεικτικού προϋπολογισμού (μη συμπεριλαμβανομένου Φ.Π.Α.), (άρθρο 72 παρ.1α του ν4412/2016).

Προθεσμία παραλαβής των προσφορών: 08/05/2026 13:00 +03:00

Διάρκεια κατά την οποία πρέπει να παραμένει ισχύουσα η προσφορά: 6 Μήνας

Όροι της σύμβασης:

Η σύμβαση πρέπει να εκτελείται στο πλαίσιο προγραμμάτων προστατευόμενης απασχόλησης: Όχι

Όροι σχετικά με την εκτέλεση της σύμβασης: Σύμφωνα με την παράγραφο 4.3 της σύμβασης

Ηλεκτρονική τιμολόγηση: Επιτρέπεται

Θα χρησιμοποιηθεί ηλεκτρονική παραγγελία: όχι

Θα χρησιμοποιηθεί ηλεκτρονική πληρωμή: ναι

5.1.15 Τεχνικές**Συμφωνία-πλαίσιο:**

Καμία συμφωνία-πλαίσιο

Πληροφορίες σχετικά με το δυναμικό σύστημα αγορών:

Κανένα δυναμικό σύστημα αγορών

5.1.16 Περαιτέρω πληροφορίες, διαμεσολάβηση και προσφυγή

Οργανισμός διαμεσολάβησης: ΔΗΜΟΣ ΠΑΤΡΕΩΝ

Οργανισμός προσφυγής: ΕΝΙΑΙΑ ΑΡΧΗ ΔΗΜΟΣΙΩΝ ΣΥΜΒΑΣΕΩΝ

Πληροφορίες σχετικά με τις προθεσμίες επανεξέτασης: Σε περίπτωση προσφυγής κατά πράξης της αναθέτουσας αρχής, η προθεσμία για την άσκηση της προδικαστικής προσφυγής είναι: (α) δέκα (10) ημέρες από την κοινοποίηση της προσβαλλόμενης πράξης στον ενδιαφερόμενο οικονομικό φορέα αν η πράξη κοινοποιήθηκε με ηλεκτρονικά μέσα ή (β) δεκαπέντε (15) ημέρες από την κοινοποίηση της προσβαλλόμενης πράξης σε αυτόν αν χρησιμοποιήθηκαν άλλα μέσα επικοινωνίας, άλλως (γ) δέκα (10) ημέρες από την πλήρη, πραγματική ή τεκμαιρόμενη, γνώση της πράξης που βλάπτει τα συμφέροντα του ενδιαφερόμενου οικονομικού φορέα. Η άσκηση προδικαστικής προσφυγής κατά διακήρυξης διαγωνισμού επιτρέπεται μέχρι και δεκαπέντε (15) ημέρες από τη δημοσίευσή της στο ΚΗΜΔΗΣ. Η ως άνω προθεσμία ισχύει και για κάθε τροποποίηση της διακήρυξης διαγωνισμού. Σε περίπτωση παράλειψης που αποδίδεται στην αναθέτουσα αρχή, η προθεσμία για την άσκηση της προδικαστικής προσφυγής είναι δεκαπέντε (15) ημέρες από την επομένη της συντέλεσης της προσβαλλόμενης παράλειψης.

Οργανισμός παροχής περισσότερων πληροφοριών των διαδικασιών προσφυγής: ΕΝΙΑΙΑ ΑΡΧΗ ΔΗΜΟΣΙΩΝ ΣΥΜΒΑΣΕΩΝ

5.1 Παρτίδα: LOT-0015

Τίτλος: Εξοπλισμός Κουζίνας
Περιγραφή: Εξοπλισμός Κουζίνας
Εσωτερικό αναγνωριστικό: ΟΜΑΔΑ Π

5.1.1 Σκοπός

Χαρακτήρας της σύμβασης: Αγαθά
Κύρια ταξινόμηση (cpv): 39220000 Εξοπλισμός κουζίνας, είδη οικιακής χρήσης και αναλώσιμα τροφοδοσίας
Ποσότητα: 8 τεμάχιο

5.1.2 Τόπος εκτέλεσης

Ταχυδρομική διεύθυνση: ΜΑΙΖΩΝΟΣ 19
Πόλη: ΠΑΤΡΑ
Ταχυδρομικός κώδικας: 26223
Υποδιαίρεση χώρας (NUTS): Αχαΐα (EL632)
Χώρα: Ελλάδα
Πρόσθετες πληροφορίες:

5.1.3 Εκτιμώμενη διάρκεια

Ημερομηνία έναρξης: 30/03/2026
Ημερομηνία λήξης διάρκειας: 08/05/2026

5.1.5 Αξία

Εκτιμώμενη αξία χωρίς ΦΠΑ: 2 871,94 Ευρώ

5.1.6 Γενικές πληροφορίες

Κατ' αποκλειστικότητα συμμετοχή: Δεν παραχωρείται συμμετοχή.
Έργο δημόσιων συμβάσεων που δεν χρηματοδοτείται από τα ταμεία της ΕΕ
Η δημόσια σύμβαση καλύπτεται από τη συμφωνία για τις δημόσιες συμβάσεις (ΣΔΣ): ναι
Η εν λόγω σύμβαση είναι επίσης κατάλληλη για τις μικρές και μεσαίες επιχειρήσεις (ΜΜΕ): ναι

5.1.7 Στρατηγικές δημόσιες συμβάσεις

Πρωθυόμενος κοινωνικός στόχος: Δέουσα επιμέλεια για τα ανθρώπινα δικαιώματα στις παγκόσμιες αλυσίδες εφοδιασμού

5.1.9 Κριτήρια επιλογής

Πηγές των κριτηρίων επιλογής: Προκήρυξη

Κριτήριο: Εγγραφή σε σχετικό επαγγελματικό μητρώο

Περιγραφή του κριτηρίου επιλογής: Οι οικονομικοί φορείς που συμμετέχουν στη διαδικασία σύναψης της παρούσας σύμβασης απαιτείται να ασκούν εμπορική ή βιομηχανική ή βιοτεχνική δραστηριότητα συναφή με το αντικείμενο της προμήθειας. Οι οικονομικοί φορείς που είναι εγκατεστημένοι σε κράτος μέλος της Ευρωπαϊκής Ένωσης απαιτείται να είναι εγγεγραμμένοι σε ένα από τα επαγγελματικά ή εμπορικά μητρώα που τηρούνται στο κράτος εγκατάστασής τους ή να ικανοποιούν οποιαδήποτε άλλη απαίτηση ορίζεται στο Παράρτημα XI του Προσαρτήματος Α' του ν. 4412/2016. Στην περίπτωση οικονομικών φορέων εγκατεστημένων σε κράτος μέλους του Ευρωπαϊκού Οικονομικού Χώρου (Ε.Ο.Χ) ή σε τρίτες χώρες που έχουν προσχωρήσει στη ΣΔΣ, ή σε τρίτες χώρες που δεν εμπίπτουν στην προηγούμενη περίπτωση και έχουν συνάψει διμερείς ή πολυμερείς συμφωνίες με την Ένωση σε θέματα διαδικασιών ανάθεσης δημοσίων συμβάσεων, απαιτείται να είναι εγγεγραμμένοι σε αντίστοιχα επαγγελματικά ή εμπορικά μητρώα. Οι εγκατεστημένοι στην Ελλάδα οικονομικοί φορείς απαιτείται να είναι εγγεγραμμένοι στο Βιοτεχνικό ή Εμπορικό ή Βιομηχανικό Επιμελητήριο ή στο Μητρώο Κατασκευαστών Αμυντικού Υλικού.

Κριτήριο: Τεχνικοί ή τεχνικά σώματα για την εκτέλεση της εργασίας

Περιγραφή του κριτηρίου επιλογής: Όσον αφορά στην τεχνική και επαγγελματική ικανότητα για την παρούσα διαδικασία σύναψης σύμβασης, όλοι οι οικονομικοί φορείς που θα προσφέρουν στη συγκεκριμένη σύμβαση να

συμμορφώνονται με τις απαιτήσεις του ΠΑΡΑΡΤΗΜΑΤΟΣ Ι- Α2.ΤΕΧΝΙΚΗ ΕΚΘΕΣΗ –ΠΡΟΤΥΠΑ της παρούσας. Σε περίπτωση ένωσης οικονομικών φορέων, οι παραπάνω ελάχιστες απαιτήσεις καλύπτονται θα πρέπει να καλύπτονται αθροιστικά από όλα τα μέλη της ένωσης.

Κριτήριο: Πιστοποιητικά από ανεξάρτητους φορείς σχετικά με συστήματα ή πρότυπα διαχείρισης του περιβάλλοντος
Περιγραφή του κριτηρίου επιλογής: Οι οικονομικοί φορείς για την παρούσα διαδικασία σύναψης σύμβασης οφείλουν να διαθέτουν το σύστημα ποιότητας ISO 9001 : 2015 και το σύστημα περιβαλλοντικής διαχείρισης ISO 14001 : 2015 Η αναθέτουσα αρχή αναγνωρίζει ισοδύναμα πιστοποιητικά που έχουν εκδοθεί από φορείς διαπιστευμένους από ισοδύναμους Οργανισμούς διαπίστευσης, εδρεύοντες και σε άλλα κράτη - μέλη σύμφωνα με τον Κανονισμό 765/2008. Επίσης, κάνει δεκτά άλλα αποδεικτικά στοιχεία για ισοδύναμα μέτρα διασφάλισης ποιότητας, εφόσον ο ενδιαφερόμενος οικονομικός φορέας δεν είχε τη δυνατότητα να αποκτήσει τα εν λόγω πιστοποιητικά εντός των σχετικών προθεσμιών για λόγους για τους οποίους δεν ευθύνεται ο ίδιος, υπό την προϋπόθεση ότι ο οικονομικός φορέας αποδεικνύει ότι τα προτεινόμενα μέτρα διασφάλισης ποιότητας πληρούν τα απαιτούμενα πρότυπα διασφάλισης ποιότητας.

5.1.10 Κριτήρια ανάθεσης

Κριτήριο:

Είδος: Τιμή

Περιγραφή: Η σύμβαση θα ανατεθεί με το κριτήριο την πλέον συμφέρουσα από οικονομική άποψη προσφορά, βάσει τιμής στο σύνολο εκάστης ομάδας.

5.1.11 Έγγραφα δημοσίων συμβάσεων

Διεύθυνση των εγγράφων της δημόσιας σύμβασης: <https://portal.eprocurement.gov.gr/webcenter/portal/TestPortal>

Ad hoc διάλογος επικοινωνίας:

Ονομασία: Όλες οι επικοινωνίες σε σχέση με τα βασικά στοιχεία της διαδικασίας σύναψης της σύμβασης, καθώς και όλες οι ανταλλαγές πληροφοριών, ιδίως η ηλεκτρονική υποβολή, εκτελούνται με τη χρήση της πλατφόρμας του Εθνικού Συστήματος Ηλεκτρονικών Δημοσίων Συμβάσεων (ΕΣΗΔΗΣ), η οποία είναι προσβάσιμη μέσω της Διαδικτυακής Πύλης (www.promitheus.gov.gr).

5.1.12 Όροι δημοσίων συμβάσεων

Όροι υποβολής:

Ηλεκτρονική υποβολή: Επιτρέπεται

Διεύθυνση για υποβολή: www.promitheus.gov.gr

Γλώσσες στις οποίες μπορούν να υποβληθούν οι προσφορές ή οι αιτήσεις συμμετοχής: ελληνικά

Ηλεκτρονικός κατάλογος: Δεν επιτρέπεται

Απαιτείται προηγμένη ή εγκεκριμένη ηλεκτρονική υπογραφή ή σφραγίδα [όπως ορίζεται στον κανονισμό (ΕΕ) αριθ 910/2014]

Παραλλαγές: Δεν επιτρέπεται

Περιγραφή της οικονομικής εγγύησης: Για την έγκυρη συμμετοχή στη διαδικασία σύναψης της παρούσας σύμβασης, κατατίθεται από τους συμμετέχοντες οικονομικούς φορείς (προσφέροντες), εγγυητική επιστολή συμμετοχής, που αντιστοιχεί στο 2% επί του ενδεικτικού προϋπολογισμού (μη συμπεριλαμβανομένου Φ.Π.Α.), (άρθρο 72 παρ.1α του ν4412/2016).

Προθεσμία παραλαβής των προσφορών: 08/05/2026 13:00 +03:00

Διάρκεια κατά την οποία πρέπει να παραμένει ισχύουσα η προσφορά: 6 Μήνας

Όροι της σύμβασης:

Η σύμβαση πρέπει να εκτελείται στο πλαίσιο προγραμμάτων προστατευόμενης απασχόλησης: Όχι

Όροι σχετικά με την εκτέλεση της σύμβασης: Σύμφωνα με την παράγραφο 4.3 της σύμβασης

Ηλεκτρονική τιμολόγηση: Επιτρέπεται

Θα χρησιμοποιηθεί ηλεκτρονική παραγγελία: όχι

Θα χρησιμοποιηθεί ηλεκτρονική πληρωμή: ναι

5.1.15 Τεχνικές

Συμφωνία-πλαίσιο:

Καμία συμφωνία-πλαίσιο

Πληροφορίες σχετικά με το δυναμικό σύστημα αγορών:

Κανένα δυναμικό σύστημα αγορών

5.1.16 Περαιτέρω πληροφορίες, διαμεσολάβηση και προσφυγή

Οργανισμός διαμεσολάβησης: ΔΗΜΟΣ ΠΑΤΡΕΩΝ

Οργανισμός προσφυγής: ΕΝΙΑΙΑ ΑΡΧΗ ΔΗΜΟΣΙΩΝ ΣΥΜΒΑΣΕΩΝ

Πληροφορίες σχετικά με τις προθεσμίες επανεξέτασης: Σε περίπτωση προσφυγής κατά πράξης της αναθέτουσας αρχής, η προθεσμία για την άσκηση της προδικαστικής προσφυγής είναι: (α) δέκα (10) ημέρες από την κοινοποίηση της προσβαλλόμενης πράξης στον ενδιαφερόμενο οικονομικό φορέα αν η πράξη κοινοποιήθηκε με ηλεκτρονικά μέσα ή (β) δεκαπέντε (15) ημέρες από την κοινοποίηση της προσβαλλόμενης πράξης σε αυτόν αν χρησιμοποιήθηκαν άλλα μέσα επικοινωνίας, άλλως (γ) δέκα (10) ημέρες από την πλήρη, πραγματική ή τεκμαιρόμενη, γνώση της πράξης που βλάπτει τα συμφέροντα του ενδιαφερόμενου οικονομικού φορέα. Η άσκηση προδικαστικής προσφυγής κατά διακήρυξης διαγωνισμού επιτρέπεται μέχρι και δεκαπέντε (15) ημέρες από τη δημοσίευσή της στο ΚΗΜΔΗΣ. Η ως άνω προθεσμία ισχύει και για κάθε τροποποίηση της διακήρυξης διαγωνισμού. Σε περίπτωση παράλειψης που αποδίδεται στην αναθέτουσα αρχή, η προθεσμία για την άσκηση της προδικαστικής προσφυγής είναι δεκαπέντε (15) ημέρες από την επομένη της συντέλεσης της προσβαλλόμενης παράλειψης.

Οργανισμός παροχής περισσότερων πληροφοριών των διαδικασιών προσφυγής: ΕΝΙΑΙΑ ΑΡΧΗ ΔΗΜΟΣΙΩΝ ΣΥΜΒΑΣΕΩΝ

5.1 Παρτίδα: LOT-0016

Τίτλος: Επιβατικά Οχήματα

Περιγραφή: Επιβατικά Οχήματα

Εσωτερικό αναγνωριστικό: ΟΜΑΔΑ Ν

5.1.1 Σκοπός

Χαρακτήρας της σύμβασης: Αγαθά

Κύρια ταξινόμηση (cpv): 34110000 Επιβατικά αυτοκίνητα

Ποσότητα: 2 τεμάχιο

5.1.2 Τόπος εκτέλεσης

Ταχυδρομική διεύθυνση: ΜΑΙΖΩΝΟΣ 19

Πόλη: ΠΑΤΡΑ

Ταχυδρομικός κώδικας: 26223

Υποδιαίρεση χώρας (NUTS): Αχαΐα (EL632)

Χώρα: Ελλάδα

Πρόσθετες πληροφορίες:

5.1.3 Εκτιμώμενη διάρκεια

Ημερομηνία έναρξης: 30/03/2026

Ημερομηνία λήξης διάρκειας: 08/05/2026

5.1.5 Αξία

Εκτιμώμενη αξία χωρίς ΦΠΑ: 145 000 Ευρώ

5.1.6 Γενικές πληροφορίες

Κατ' αποκλειστικότητα συμμετοχή: Δεν παραχωρείται συμμετοχή.

Έργο δημόσιων συμβάσεων που δεν χρηματοδοτείται από τα ταμεία της ΕΕ

Η δημόσια σύμβαση καλύπτεται από τη συμφωνία για τις δημόσιες συμβάσεις (ΣΔΣ): ναι

Η εν λόγω σύμβαση είναι επίσης κατάλληλη για τις μικρές και μεσαίες επιχειρήσεις (ΜΜΕ): ναι

5.1.7 Στρατηγικές δημόσιες συμβάσεις

Πρωτεύοντος κοινωνικός στόχος: Δέουσα επιμέλεια για τα ανθρώπινα δικαιώματα στις παγκόσμιες αλυσίδες εφοδιασμού

5.1.9 Κριτήρια επιλογής

Πηγές των κριτηρίων επιλογής: Προκήρυξη

Κριτήριο: Εγγραφή σε σχετικό επαγγελματικό μητρώο

Περιγραφή του κριτηρίου επιλογής: Οι οικονομικοί φορείς που συμμετέχουν στη διαδικασία σύναψης της παρούσας σύμβασης απαιτείται να ασκούν εμπορική ή βιομηχανική ή βιοτεχνική δραστηριότητα συναφή με το αντικείμενο της προμήθειας. Οι οικονομικοί φορείς που είναι εγκατεστημένοι σε κράτος μέλος της Ευρωπαϊκής Ένωσης απαιτείται να είναι εγγεγραμμένοι σε ένα από τα επαγγελματικά ή εμπορικά μητρώα που τηρούνται στο κράτος εγκατάστασής τους ή να ικανοποιούν οποιαδήποτε άλλη απαίτηση ορίζεται στο Παράρτημα XI του Προσαρτήματος Α' του ν. 4412/2016. Στην περίπτωση οικονομικών φορέων εγκατεστημένων σε κράτος μέλος του Ευρωπαϊκού Οικονομικού Χώρου (Ε.Ο.Χ) ή σε τρίτες χώρες που έχουν προσχωρήσει στη ΣΔΣ, ή σε τρίτες χώρες που δεν εμπίπτουν στην προηγούμενη περίπτωση και έχουν συνάψει διμερείς ή πολυμερείς συμφωνίες με την Ένωση σε θέματα διαδικασιών ανάθεσης δημοσίων συμβάσεων, απαιτείται να είναι εγγεγραμμένοι σε αντίστοιχα επαγγελματικά ή εμπορικά μητρώα. Οι εγκατεστημένοι στην Ελλάδα οικονομικοί φορείς απαιτείται να είναι εγγεγραμμένοι στο Βιοτεχνικό ή Εμπορικό ή Βιομηχανικό Επιμελητήριο ή στο Μητρώο Κατασκευαστών Αμυντικού Υλικού.

Κριτήριο: Τεχνικοί ή τεχνικά σώματα για την εκτέλεση της εργασίας

Περιγραφή του κριτηρίου επιλογής: Όσον αφορά στην τεχνική και επαγγελματική ικανότητα για την παρούσα διαδικασία σύναψης σύμβασης, όλοι οι οικονομικοί φορείς που θα προσφέρουν στη συγκεκριμένη σύμβαση να συμμορφώνονται με τις απαιτήσεις του ΠΑΡΑΡΤΗΜΑΤΟΣ Ι- Α2.ΤΕΧΝΙΚΗ ΕΚΘΕΣΗ –ΠΡΟΤΥΠΑ της παρούσας. Σε περίπτωση ένωσης οικονομικών φορέων, οι παραπάνω ελάχιστες απαιτήσεις καλύπτονται θα πρέπει να καλύπτονται αθροιστικά από όλα τα μέλη της ένωσης. Απαιτείται κατά τη διάρκεια των τριών τελευταίων ετών, να έχουν εκτελέσει τουλάχιστον (1) σύμβαση προμηθειών του συγκεκριμένου τύπου,

Κριτήριο: Πιστοποιητικά από ανεξάρτητους φορείς σχετικά με συστήματα ή πρότυπα διαχείρισης του περιβάλλοντος

Περιγραφή του κριτηρίου επιλογής: Οι οικονομικοί φορείς για την παρούσα διαδικασία σύναψης σύμβασης οφείλουν να διαθέτουν το σύστημα ποιότητας ISO 9001 : 2015 και το σύστημα περιβαλλοντικής διαχείρισης ISO 14001 : 2015 Η αναθέτουσα αρχή αναγνωρίζει ισοδύναμα πιστοποιητικά που έχουν εκδοθεί από φορείς διαπιστευμένους από ισοδύναμους Οργανισμούς διαπίστευσης, εδρεύοντες και σε άλλα κράτη - μέλη σύμφωνα με τον Κανονισμό 765/2008. Επίσης, κάνει δεκτά άλλα αποδεικτικά στοιχεία για ισοδύναμα μέτρα διασφάλισης ποιότητας, εφόσον ο ενδιαφερόμενος οικονομικός φορέας δεν είχε τη δυνατότητα να αποκτήσει τα εν λόγω πιστοποιητικά εντός των σχετικών προθεσμιών για λόγους για τους οποίους δεν ευθύνεται ο ίδιος, υπό την προϋπόθεση ότι ο οικονομικός φορέας αποδεικνύει ότι τα προτεινόμενα μέτρα διασφάλισης ποιότητας πληρούν τα απαιτούμενα πρότυπα διασφάλισης ποιότητας.

Κριτήριο: Άλλες οικονομικές ή χρηματοοικονομικές απαιτήσεις

Περιγραφή του κριτηρίου επιλογής: Οι οικονομικοί φορείς που θα προσφέρουν για την ΟΜΑΔΑ Ν-ΕΠΙΒΑΤΙΚΑ ΟΧΗΜΑΤΑ απαιτείται να διαθέτουν: - Μέσο ετήσιο κύκλο εργασιών των τριών (3) τελευταίων διαχειριστικών χρήσεων (2022, 2023, 2024) ίσο τουλάχιστον με την εκτιμώμενη αξία των προσφερόμενων οχημάτων ή και ασφαλιστική κάλυψη έναντι επαγγελματικών κινδύνων ίση τουλάχιστον με την εκτιμώμενη αξία των οχημάτων που θα προσφέρουν. - Να υποβάλλουν Ισολογισμούς των τελευταίων τριών (3) διαχειριστικών χρήσεων (2022, 2023, 2024), σε περίπτωση που υποχρεούνται στην έκδοση Ισολογισμών ή Δήλωση του συνολικού ύψους του ετήσιου κύκλου εργασιών, σε περίπτωση που δεν υποχρεούνται στην έκδοση Ισολογισμών. Σε περίπτωση ένωσης οικονομικών φορέων που υποβάλλει κοινή προσφορά, τα ανωτέρω δικαιολογητικά προσκομίζονται για κάθε μέλος της ένωσης ξεχωριστά, αλλά σε κάθε περίπτωση το ανωτέρω κριτήριο πρέπει να πληρείται από τα μέλη της ένωσης σωρευτικά.

5.1.10 Κριτήρια ανάθεσης

Κριτήριο:

Είδος: Τιμή

Περιγραφή: Η σύμβαση θα ανατεθεί με το κριτήριο την πλέον συμφέρουσα από οικονομική άποψη προσφορά, βάσει τιμής στο σύνολο εκάστης ομάδας.

5.1.11 Έγγραφα δημοσίων συμβάσεων

Διεύθυνση των εγγράφων της δημόσιας σύμβασης: <https://portal.eprocurement.gov.gr/webcenter/portal/TestPortal>
Ad hoc διάλογος επικοινωνίας:

Ονομασία: Όλες οι επικοινωνίες σε σχέση με τα βασικά στοιχεία της διαδικασίας σύναψης της σύμβασης, καθώς και όλες οι ανταλλαγές πληροφοριών, ιδίως η ηλεκτρονική υποβολή, εκτελούνται με τη χρήση της πλατφόρμας του Εθνικού Συστήματος Ηλεκτρονικών Δημοσίων Συμβάσεων (ΕΣΗΔΗΣ), η οποία είναι προσβάσιμη μέσω της Διαδικτυακής Πύλης (www.promitheus.gov.gr).

5.1.12 Όροι δημοσίων συμβάσεων

Όροι υποβολής:

Ηλεκτρονική υποβολή: Επιτρέπεται

Διεύθυνση για υποβολή: www.promitheus.gov.gr

Γλώσσες στις οποίες μπορούν να υποβληθούν οι προσφορές ή οι αιτήσεις συμμετοχής: ελληνικά

Ηλεκτρονικός κατάλογος: Δεν επιτρέπεται

Απαιτείται προηγμένη ή εγκεκριμένη ηλεκτρονική υπογραφή ή σφραγίδα [όπως ορίζεται στον κανονισμό (ΕΕ) αριθ 910/2014]

Παραλλαγές: Δεν επιτρέπεται

Περιγραφή της οικονομικής εγγύησης: Για την έγκυρη συμμετοχή στη διαδικασία σύναψης της παρούσας σύμβασης, κατατίθεται από τους συμμετέχοντες οικονομικούς φορείς (προσφέροντες), εγγυητική επιστολή συμμετοχής, που αντιστοιχεί στο 2% επί του ενδεικτικού προϋπολογισμού (μη συμπεριλαμβανομένου Φ.Π.Α.), (άρθρο 72 παρ.1α του ν4412/2016).

Προθεσμία παραλαβής των προσφορών: 08/05/2026 13:00 +03:00

Διάρκεια κατά την οποία πρέπει να παραμένει ισχύουσα η προσφορά: 6 Μήνας

Όροι της σύμβασης:

Η σύμβαση πρέπει να εκτελείται στο πλαίσιο προγραμμάτων προστατευόμενης απασχόλησης: Όχι

Όροι σχετικά με την εκτέλεση της σύμβασης: Σύμφωνα με την παράγραφο 4.3 της σύμβασης

Ηλεκτρονική τιμολόγηση: Επιτρέπεται

Θα χρησιμοποιηθεί ηλεκτρονική παραγγελία: όχι

Θα χρησιμοποιηθεί ηλεκτρονική πληρωμή: ναι

5.1.15 Τεχνικές

Συμφωνία-πλαίσιο:

Καμία συμφωνία-πλαίσιο

Πληροφορίες σχετικά με το δυναμικό σύστημα αγορών:

Κανένα δυναμικό σύστημα αγορών

5.1.16 Περαιτέρω πληροφορίες, διαμεσολάβηση και προσφυγή

Οργανισμός διαμεσολάβησης: ΔΗΜΟΣ ΠΑΤΡΕΩΝ

Οργανισμός προσφυγής: ΕΝΙΑΙΑ ΑΡΧΗ ΔΗΜΟΣΙΩΝ ΣΥΜΒΑΣΕΩΝ

Πληροφορίες σχετικά με τις προθεσμίες επανεξέτασης: Σε περίπτωση προσφυγής κατά πράξης της αναθέτουσας αρχής, η προθεσμία για την άσκηση της προδικαστικής προσφυγής είναι: (α) δέκα (10) ημέρες από την κοινοποίηση της προσβαλλόμενης πράξης στον ενδιαφερόμενο οικονομικό φορέα αν η πράξη κοινοποιήθηκε με ηλεκτρονικά μέσα ή (β) δεκαπέντε (15) ημέρες από την κοινοποίηση της προσβαλλόμενης πράξης σε αυτόν αν χρησιμοποιήθηκαν άλλα μέσα επικοινωνίας, άλλως (γ) δέκα (10) ημέρες από την πλήρη, πραγματική ή τεκμαιρόμενη, γνώση της πράξης που βλάπτει τα συμφέροντα του ενδιαφερόμενου οικονομικού φορέα. Η άσκηση προδικαστικής προσφυγής κατά διακήρυξης διαγωνισμού επιτρέπεται μέχρι και δεκαπέντε (15) ημέρες από τη δημοσίευσή της στο ΚΗΜΔΗΣ. Η ως άνω προθεσμία ισχύει και για κάθε τροποποίηση της διακήρυξης διαγωνισμού Σε περίπτωση παράλειψης που

αποδίδεται στην αναθέτουσα αρχή, η προθεσμία για την άσκηση της προδικαστικής προσφυγής είναι δεκαπέντε (15) ημέρες από την επομένη της συντέλεσης της προσβαλλόμενης παράλειψης .

Οργανισμός παροχής περισσότερων πληροφοριών των διαδικασιών προσφυγής: ΕΝΙΑΙΑ ΑΡΧΗ ΔΗΜΟΣΙΩΝ ΣΥΜΒΑΣΕΩΝ

5.1 Παρτίδα: LOT-0017

Τίτλος: Εξοπλισμός Κήπου

Περιγραφή: Εξοπλισμός Κήπου

Εσωτερικό αναγνωριστικό: ΟΜΑΔΑ Σ

5.1.1 Σκοπός

Χαρακτήρας της σύμβασης: Αγαθά

Κύρια ταξινόμηση (cpv): 39142000 Έπιπλα κήπου

Ποσότητα: 32 τεμάχιο

5.1.2 Τόπος εκτέλεσης

Ταχυδρομική διεύθυνση: ΜΑΙΖΩΝΟΣ 19

Πόλη: ΠΑΤΡΑ

Ταχυδρομικός κώδικας: 26223

Υποδιαίρεση χώρας (NUTS): Αχαΐα (EL632)

Χώρα: Ελλάδα

Πρόσθετες πληροφορίες:

5.1.3 Εκτιμώμενη διάρκεια

Ημερομηνία έναρξης: 30/03/2026

Ημερομηνία λήξης διάρκειας: 08/05/2026

5.1.5 Αξία

Εκτιμώμενη αξία χωρίς ΦΠΑ: 3 812 Ευρώ

5.1.6 Γενικές πληροφορίες

Κατ' αποκλειστικότητα συμμετοχή: Δεν παραχωρείται συμμετοχή.

Έργο δημόσιων συμβάσεων που δεν χρηματοδοτείται από τα ταμεία της ΕΕ

Η δημόσια σύμβαση καλύπτεται από τη συμφωνία για τις δημόσιες συμβάσεις (ΣΔΣ): ναι

Η εν λόγω σύμβαση είναι επίσης κατάλληλη για τις μικρές και μεσαίες επιχειρήσεις (ΜΜΕ): ναι

5.1.7 Στρατηγικές δημόσιες συμβάσεις

Πρωθυμμένος κοινωνικός στόχος: Δέουσα επιμέλεια για τα ανθρώπινα δικαιώματα στις παγκόσμιες αλυσίδες εφοδιασμού

5.1.9 Κριτήρια επιλογής

Πηγές των κριτηρίων επιλογής: Προκήρυξη

Κριτήριο: Εγγραφή σε σχετικό επαγγελματικό μητρώο

Περιγραφή του κριτηρίου επιλογής: Οι οικονομικοί φορείς που συμμετέχουν στη διαδικασία σύναψης της παρούσας σύμβασης απαιτείται να ασκούν εμπορική ή βιομηχανική ή βιοτεχνική δραστηριότητα συναφή με το αντικείμενο της προμήθειας. Οι οικονομικοί φορείς που είναι εγκατεστημένοι σε κράτος μέλος της Ευρωπαϊκής Ένωσης απαιτείται να είναι εγγεγραμμένοι σε ένα από τα επαγγελματικά ή εμπορικά μητρώα που τηρούνται στο κράτος εγκατάστασής τους ή να ικανοποιούν οποιαδήποτε άλλη απαίτηση ορίζεται στο Παράρτημα ΧΙ του Προσαρτήματος Α' του ν. 4412/2016. Στην περίπτωση οικονομικών φορέων εγκατεστημένων σε κράτος μέλος του Ευρωπαϊκού Οικονομικού Χώρου (Ε.Ο.Χ) ή σε τρίτες χώρες που έχουν προσχωρήσει στη ΣΔΣ, ή σε τρίτες χώρες που δεν εμπίπτουν στην προηγούμενη περίπτωση και έχουν συνάψει διμερείς ή πολυμερείς συμφωνίες με την Ένωση σε θέματα διαδικασιών ανάθεσης δημοσίων συμβάσεων, απαιτείται να είναι εγγεγραμμένοι σε αντίστοιχα

επαγγελματικά ή εμπορικά μητρώα. Οι εγκατεστημένοι στην Ελλάδα οικονομικοί φορείς απαιτείται να είναι εγγεγραμμένοι στο Βιοτεχνικό ή Εμπορικό ή Βιομηχανικό Επιμελητήριο ή στο Μητρώο Κατασκευαστών Αμυντικού Υλικού.

Κριτήριο: Τεχνικοί ή τεχνικά σώματα για την εκτέλεση της εργασίας

Περιγραφή του κριτηρίου επιλογής: Όσον αφορά στην τεχνική και επαγγελματική ικανότητα για την παρούσα διαδικασία σύναψης σύμβασης, όλοι οι οικονομικοί φορείς που θα προσφέρουν στη συγκεκριμένη σύμβαση να συμμορφώνονται με τις απαιτήσεις του ΠΑΡΑΡΤΗΜΑΤΟΣ Ι- Α2.ΤΕΧΝΙΚΗ ΕΚΘΕΣΗ –ΠΡΟΤΥΠΑ της παρούσας. Σε περίπτωση ένωσης οικονομικών φορέων, οι παραπάνω ελάχιστες απαιτήσεις καλύπτονται θα πρέπει να καλύπτονται αθροιστικά από όλα τα μέλη της ένωσης.

Κριτήριο: Πιστοποιητικά από ανεξάρτητους φορείς σχετικά με συστήματα ή πρότυπα διαχείρισης του περιβάλλοντος

Περιγραφή του κριτηρίου επιλογής: Οι οικονομικοί φορείς για την παρούσα διαδικασία σύναψης σύμβασης οφείλουν να διαθέτουν το σύστημα ποιότητας ISO 9001 : 2015 και το σύστημα περιβαλλοντικής διαχείρισης ISO 14001 : 2015 Η αναθέτουσα αρχή αναγνωρίζει ισοδύναμα πιστοποιητικά που έχουν εκδοθεί από φορείς διαπιστευμένους από ισοδύναμους Οργανισμούς διαπίστευσης, εδρεύοντες και σε άλλα κράτη - μέλη σύμφωνα με τον Κανονισμό 765/2008. Επίσης, κάνει δεκτά άλλα αποδεικτικά στοιχεία για ισοδύναμα μέτρα διασφάλισης ποιότητας, εφόσον ο ενδιαφερόμενος οικονομικός φορέας δεν είχε τη δυνατότητα να αποκτήσει τα εν λόγω πιστοποιητικά εντός των σχετικών προθεσμιών για λόγους για τους οποίους δεν ευθύνεται ο ίδιος, υπό την προϋπόθεση ότι ο οικονομικός φορέας αποδεικνύει ότι τα προτεινόμενα μέτρα διασφάλισης ποιότητας πληρούν τα απαιτούμενα πρότυπα διασφάλισης ποιότητας.

5.1.10 Κριτήρια ανάθεσης

Κριτήριο:

Είδος: Τιμή

Περιγραφή: Η σύμβαση θα ανατεθεί με το κριτήριο την πλέον συμφέρουσα από οικονομική άποψη προσφορά, βάσει τιμής στο σύνολο εκάστης ομάδας.

5.1.11 Έγγραφα δημοσίων συμβάσεων

Διεύθυνση των εγγράφων της δημόσιας σύμβασης: <https://portal.eprocurement.gov.gr/webcenter/portal/TestPortal>

Ad hoc διάλογος επικοινωνίας:

Ονομασία: Όλες οι επικοινωνίες σε σχέση με τα βασικά στοιχεία της διαδικασίας σύναψης της σύμβασης, καθώς και όλες οι ανταλλαγές πληροφοριών, ιδίως η ηλεκτρονική υποβολή, εκτελούνται με τη χρήση της πλατφόρμας του Εθνικού Συστήματος Ηλεκτρονικών Δημοσίων Συμβάσεων (ΕΣΗΔΗΣ), η οποία είναι προσβάσιμη μέσω της Διαδικτυακής Πύλης (www.promitheus.gov.gr).

5.1.12 Όροι δημοσίων συμβάσεων

Όροι υποβολής:

Ηλεκτρονική υποβολή: Επιτρέπεται

Διεύθυνση για υποβολή: www.promitheus.gov.gr

Γλώσσες στις οποίες μπορούν να υποβληθούν οι προσφορές ή οι αιτήσεις συμμετοχής: ελληνικά

Ηλεκτρονικός κατάλογος: Δεν επιτρέπεται

Απαιτείται προηγμένη ή εγκεκριμένη ηλεκτρονική υπογραφή ή σφραγίδα [όπως ορίζεται στον κανονισμό (ΕΕ) αριθ 910/2014]

Παραλλαγές: Δεν επιτρέπεται

Περιγραφή της οικονομικής εγγύησης: Για την έγκυρη συμμετοχή στη διαδικασία σύναψης της παρούσας σύμβασης, κατατίθεται από τους συμμετέχοντες οικονομικούς φορείς (προσφέροντες), εγγυητική επιστολή συμμετοχής, που αντιστοιχεί στο 2% επί του ενδεικτικού προϋπολογισμού (μη συμπεριλαμβανομένου Φ.Π.Α.), (άρθρο 72 παρ.1α του ν4412/2016).

Προθεσμία παραλαβής των προσφορών: 08/05/2026 13:00 +03:00

Διάρκεια κατά την οποία πρέπει να παραμένει ισχύουσα η προσφορά: 6 Μήνας

Όροι της σύμβασης:

Η σύμβαση πρέπει να εκτελείται στο πλαίσιο προγραμμάτων προστατευόμενης απασχόλησης: Όχι
Όροι σχετικά με την εκτέλεση της σύμβασης: Σύμφωνα με την παράγραφο 4.3 της σύμβασης
Ηλεκτρονική τιμολόγηση: Επιτρέπεται
Θα χρησιμοποιηθεί ηλεκτρονική παραγγελία: όχι
Θα χρησιμοποιηθεί ηλεκτρονική πληρωμή: ναι

5.1.15 Τεχνικές

Συμφωνία-πλαίσιο:

Καμία συμφωνία-πλαίσιο

Πληροφορίες σχετικά με το δυναμικό σύστημα αγορών:

Κανένα δυναμικό σύστημα αγορών

5.1.16 Περαιτέρω πληροφορίες, διαμεσολάβηση και προσφυγή

Οργανισμός διαμεσολάβησης: ΔΗΜΟΣ ΠΑΤΡΕΩΝ

Οργανισμός προσφυγής: ΕΝΙΑΙΑ ΑΡΧΗ ΔΗΜΟΣΙΩΝ ΣΥΜΒΑΣΕΩΝ

Πληροφορίες σχετικά με τις προθεσμίες επανεξέτασης: Σε περίπτωση προσφυγής κατά πράξης της αναθέτουσας αρχής, η προθεσμία για την άσκηση της προδικαστικής προσφυγής είναι: (α) δέκα (10) ημέρες από την κοινοποίηση της προσβαλλόμενης πράξης στον ενδιαφερόμενο οικονομικό φορέα αν η πράξη κοινοποιήθηκε με ηλεκτρονικά μέσα ή (β) δεκαπέντε (15) ημέρες από την κοινοποίηση της προσβαλλόμενης πράξης σε αυτόν αν χρησιμοποιήθηκαν άλλα μέσα επικοινωνίας, άλλως (γ) δέκα (10) ημέρες από την πλήρη, πραγματική ή τεκμαιρόμενη, γνώση της πράξης που βλάπτει τα συμφέροντα του ενδιαφερόμενου οικονομικού φορέα. Η άσκηση προδικαστικής προσφυγής κατά διακήρυξης διαγωνισμού επιτρέπεται μέχρι και δεκαπέντε (15) ημέρες από τη δημοσίευσή της στο ΚΗΜΔΗΣ. Η ως άνω προθεσμία ισχύει και για κάθε τροποποίηση της διακήρυξης διαγωνισμού. Σε περίπτωση παράλειψης που αποδίδεται στην αναθέτουσα αρχή, η προθεσμία για την άσκηση της προδικαστικής προσφυγής είναι δεκαπέντε (15) ημέρες από την επομένη της συντέλεσης της προσβαλλόμενης παράλειψης.

Οργανισμός παροχής περισσότερων πληροφοριών των διαδικασιών προσφυγής: ΕΝΙΑΙΑ ΑΡΧΗ ΔΗΜΟΣΙΩΝ ΣΥΜΒΑΣΕΩΝ

5.1 Παρτίδα: LOT-0018

Τίτλος: Φυτά-Γλάστρες

Περιγραφή: Φυτά-Γλάστρες

Εσωτερικό αναγνωριστικό: ΟΜΑΔΑ Ρ

5.1.1 Σκοπός

Χαρακτήρας της σύμβασης: Αγαθά

Κύρια ταξινόμηση (cpv): 03451000 Φυτά

Ποσότητα: 10 τεμάχιο

5.1.2 Τόπος εκτέλεσης

Ταχυδρομική διεύθυνση: ΜΑΙΖΩΝΟΣ 19

Πόλη: ΠΑΤΡΑ

Ταχυδρομικός κώδικας: 26223

Υποδιαίρεση χώρας (NUTS): Αχαΐα (EL632)

Χώρα: Ελλάδα

Πρόσθετες πληροφορίες:

5.1.3 Εκτιμώμενη διάρκεια

Ημερομηνία έναρξης: 30/03/2026

Ημερομηνία λήξης διάρκειας: 08/05/2026

5.1.5 Αξία

Εκτιμώμενη αξία χωρίς ΦΠΑ: 518,81 Ευρώ

5.1.6 Γενικές πληροφορίες

Κατ' αποκλειστικότητα συμμετοχή: Δεν παραχωρείται συμμετοχή.

Έργο δημόσιων συμβάσεων που δεν χρηματοδοτείται από τα ταμεία της ΕΕ

Η δημόσια σύμβαση καλύπτεται από τη συμφωνία για τις δημόσιες συμβάσεις (ΣΔΣ): ναι

Η εν λόγω σύμβαση είναι επίσης κατάλληλη για τις μικρές και μεσαίες επιχειρήσεις (ΜΜΕ): ναι

5.1.7 Στρατηγικές δημόσιες συμβάσεις

Πρωθούμενος κοινωνικός στόχος: Δέουσα επιμέλεια για τα ανθρώπινα δικαιώματα στις παγκόσμιες αλυσίδες εφοδιασμού

5.1.9 Κριτήρια επιλογής

Πηγές των κριτηρίων επιλογής: Προκήρυξη

Κριτήριο: Εγγραφή σε σχετικό επαγγελματικό μητρώο

Περιγραφή του κριτηρίου επιλογής: Οι οικονομικοί φορείς που συμμετέχουν στη διαδικασία σύναψης της παρούσας σύμβασης απαιτείται να ασκούν εμπορική ή βιομηχανική ή βιοτεχνική δραστηριότητα συναφή με το αντικείμενο της προμήθειας. Οι οικονομικοί φορείς που είναι εγκατεστημένοι σε κράτος μέλος της Ευρωπαϊκής Ένωσης απαιτείται να είναι εγγεγραμμένοι σε ένα από τα επαγγελματικά ή εμπορικά μητρώα που τηρούνται στο κράτος εγκατάστασής τους ή να ικανοποιούν οποιαδήποτε άλλη απαίτηση ορίζεται στο Παράρτημα ΧΙ του Προσαρτήματος Α' του ν. 4412/2016. Στην περίπτωση οικονομικών φορέων εγκατεστημένων σε κράτος μέλους του Ευρωπαϊκού Οικονομικού Χώρου (Ε.Ο.Χ) ή σε τρίτες χώρες που έχουν προσχωρήσει στη ΣΔΣ, ή σε τρίτες χώρες που δεν εμπίπτουν στην προηγούμενη περίπτωση και έχουν συνάψει διμερείς ή πολυμερείς συμφωνίες με την Ένωση σε θέματα διαδικασιών ανάθεσης δημοσίων συμβάσεων, απαιτείται να είναι εγγεγραμμένοι σε αντίστοιχα επαγγελματικά ή εμπορικά μητρώα. Οι εγκατεστημένοι στην Ελλάδα οικονομικοί φορείς απαιτείται να είναι εγγεγραμμένοι στο Βιοτεχνικό ή Εμπορικό ή Βιομηχανικό Επιμελητήριο ή στο Μητρώο Κατασκευαστών Αμυντικού Υλικού.

Κριτήριο: Τεχνικοί ή τεχνικά σώματα για την εκτέλεση της εργασίας

Περιγραφή του κριτηρίου επιλογής: Όσον αφορά στην τεχνική και επαγγελματική ικανότητα για την παρούσα διαδικασία σύναψης σύμβασης, όλοι οι οικονομικοί φορείς που θα προσφέρουν στη συγκεκριμένη σύμβαση να συμμορφώνονται με τις απαιτήσεις του ΠΑΡΑΡΤΗΜΑΤΟΣ Ι- Α2.ΤΕΧΝΙΚΗ ΕΚΘΕΣΗ –ΠΡΟΤΥΠΑ της παρούσας. Σε περίπτωση ένωσης οικονομικών φορέων, οι παραπάνω ελάχιστες απαιτήσεις καλύπτονται θα πρέπει να καλύπτονται αθροιστικά από όλα τα μέλη της ένωσης.

Κριτήριο: Πιστοποιητικά από ανεξάρτητους φορείς σχετικά με συστήματα ή πρότυπα διαχείρισης του περιβάλλοντος

Περιγραφή του κριτηρίου επιλογής: Οι οικονομικοί φορείς για την παρούσα διαδικασία σύναψης σύμβασης οφείλουν να διαθέτουν το σύστημα ποιότητας ISO 9001 : 2015 και το σύστημα περιβαλλοντικής διαχείρισης ISO 14001 : 2015 Η αναθέτουσα αρχή αναγνωρίζει ισοδύναμα πιστοποιητικά που έχουν εκδοθεί από φορείς διαπιστευμένους από ισοδύναμους Οργανισμούς διαπίστευσης, εδρεύοντες και σε άλλα κράτη - μέλη σύμφωνα με τον Κανονισμό 765/2008. Επίσης, κάνει δεκτά άλλα αποδεικτικά στοιχεία για ισοδύναμα μέτρα διασφάλισης ποιότητας, εφόσον ο ενδιαφερόμενος οικονομικός φορέας δεν είχε τη δυνατότητα να αποκτήσει τα εν λόγω πιστοποιητικά εντός των σχετικών προθεσμιών για λόγους για τους οποίους δεν ευθύνεται ο ίδιος, υπό την προϋπόθεση ότι ο οικονομικός φορέας αποδεικνύει ότι τα προτεινόμενα μέτρα διασφάλισης ποιότητας πληρούν τα απαιτούμενα πρότυπα διασφάλισης ποιότητας.

5.1.10 Κριτήρια ανάθεσης

Κριτήριο:

Είδος: Τιμή

Περιγραφή: Η σύμβαση θα ανατεθεί με το κριτήριο την πλέον συμφέρουσα από οικονομική άποψη προσφορά, βάσει τιμής στο σύνολο εκάστης ομάδας.

5.1.11 Έγγραφα δημοσίων συμβάσεων

Διεύθυνση των εγγράφων της δημόσιας σύμβασης: <https://portal.eprocurement.gov.gr/webcenter/portal/TestPortal>

Ad hoc διάλογος επικοινωνίας:

Ονομασία: Όλες οι επικοινωνίες σε σχέση με τα βασικά στοιχεία της διαδικασίας σύναψης της σύμβασης, καθώς και όλες οι ανταλλαγές πληροφοριών, ιδίως η ηλεκτρονική υποβολή, εκτελούνται με τη χρήση της πλατφόρμας του Εθνικού Συστήματος Ηλεκτρονικών Δημοσίων Συμβάσεων (ΕΣΗΔΗΣ), η οποία είναι προσβάσιμη μέσω της Διαδικτυακής Πύλης (www.promitheus.gov.gr).

5.1.12 Όροι δημοσίων συμβάσεων

Όροι υποβολής:

Ηλεκτρονική υποβολή: Επιτρέπεται

Διεύθυνση για υποβολή: www.promitheus.gov.gr

Γλώσσες στις οποίες μπορούν να υποβληθούν οι προσφορές ή οι αιτήσεις συμμετοχής: ελληνικά

Ηλεκτρονικός κατάλογος: Δεν επιτρέπεται

Απαιτείται προηγμένη ή εγκεκριμένη ηλεκτρονική υπογραφή ή σφραγίδα [όπως ορίζεται στον κανονισμό (ΕΕ) αριθμ 910/2014]

Παραλλαγές: Δεν επιτρέπεται

Περιγραφή της οικονομικής εγγύησης: Για την έγκυρη συμμετοχή στη διαδικασία σύναψης της παρούσας σύμβασης, κατατίθεται από τους συμμετέχοντες οικονομικούς φορείς (προσφέροντες), εγγυητική επιστολή συμμετοχής, που αντιστοιχεί στο 2% επί του ενδεικτικού προϋπολογισμού (μη συμπεριλαμβανομένου Φ.Π.Α.), (άρθρο 72 παρ.1α του ν4412/2016).

Προθεσμία παραλαβής των προσφορών: 08/05/2026 13:00 +03:00

Διάρκεια κατά την οποία πρέπει να παραμένει ισχύουσα η προσφορά: 6 Μήνας

Όροι της σύμβασης:

Η σύμβαση πρέπει να εκτελείται στο πλαίσιο προγραμμάτων προστατευόμενης απασχόλησης: Όχι

Όροι σχετικά με την εκτέλεση της σύμβασης: Σύμφωνα με την παράγραφο 4.3 της σύμβασης

Ηλεκτρονική τιμολόγηση: Επιτρέπεται

Θα χρησιμοποιηθεί ηλεκτρονική παραγγελία: όχι

Θα χρησιμοποιηθεί ηλεκτρονική πληρωμή: ναι

5.1.15 Τεχνικές

Συμφωνία-πλαίσιο:

Καμία συμφωνία-πλαίσιο

Πληροφορίες σχετικά με το δυναμικό σύστημα αγορών:

Κανένα δυναμικό σύστημα αγορών

5.1.16 Περαιτέρω πληροφορίες, διαμεσολάβηση και προσφυγή

Οργανισμός διαμεσολάβησης: ΔΗΜΟΣ ΠΑΤΡΕΩΝ

Οργανισμός προσφυγής: ΕΝΙΑΙΑ ΑΡΧΗ ΔΗΜΟΣΙΩΝ ΣΥΜΒΑΣΕΩΝ

Πληροφορίες σχετικά με τις προθεσμίες επανεξέτασης: Σε περίπτωση προσφυγής κατά πράξης της αναθέτουσας αρχής, η προθεσμία για την άσκηση της προδικαστικής προσφυγής είναι: (α) δέκα (10) ημέρες από την κοινοποίηση της προσβαλλόμενης πράξης στον ενδιαφερόμενο οικονομικό φορέα αν η πράξη κοινοποιήθηκε με ηλεκτρονικά μέσα ή (β) δεκαπέντε (15) ημέρες από την κοινοποίηση της προσβαλλόμενης πράξης σε αυτόν αν χρησιμοποιήθηκαν άλλα μέσα επικοινωνίας, άλλως (γ) δέκα (10) ημέρες από την πλήρη, πραγματική ή τεκμαιρόμενη, γνώση της πράξης που βλάπτει τα συμφέροντα του ενδιαφερόμενου οικονομικού φορέα. Η άσκηση προδικαστικής προσφυγής κατά διακήρυξης διαγωνισμού επιτρέπεται μέχρι και δεκαπέντε (15) ημέρες από τη δημοσίευσή της στο ΚΗΜΔΗΣ. Η ως άνω προθεσμία ισχύει και για κάθε τροποποίηση της διακήρυξης διαγωνισμού. Σε περίπτωση παράλειψης που αποδίδεται στην αναθέτουσα αρχή, η προθεσμία για την άσκηση της προδικαστικής προσφυγής είναι δεκαπέντε (15) ημέρες από την επομένη της συντέλεσης της προσβαλλόμενης παράλειψης.

Οργανισμός παροχής περισσότερων πληροφοριών των διαδικασιών προσφυγής: ΕΝΙΑΙΑ ΑΡΧΗ ΔΗΜΟΣΙΩΝ ΣΥΜΒΑΣΕΩΝ

5.1 Παρτίδα: LOT-0019

Τίτλος: Σύστημα Ασφάλειας Παρακολούθησης

Περιγραφή: Σύστημα Ασφάλειας Παρακολούθησης
Εσωτερικό αναγνωριστικό: ΟΜΑΔΑ Ο

5.1.1 Σκοπός

Χαρακτήρας της σύμβασης: Αγαθά
Κύρια ταξινόμηση (cpv): 03451000 Φυτά
Ποσότητα: 1 τεμάχιο

5.1.2 Τόπος εκτέλεσης

Ταχυδρομική διεύθυνση: ΜΑΙΖΩΝΟΣ 19
Πόλη: ΠΑΤΡΑ
Ταχυδρομικός κώδικας: 26223
Υποδιαίρεση χώρας (NUTS): Αχαΐα (EL632)
Χώρα: Ελλάδα
Πρόσθετες πληροφορίες:

5.1.3 Εκτιμώμενη διάρκεια

Ημερομηνία έναρξης: 30/03/2026
Ημερομηνία λήξης διάρκειας: 08/05/2026

5.1.5 Αξία

Εκτιμώμενη αξία χωρίς ΦΠΑ: 40 000 Ευρώ

5.1.6 Γενικές πληροφορίες

Κατ' αποκλειστικότητα συμμετοχή: Δεν παραχωρείται συμμετοχή.
Έργο δημόσιων συμβάσεων που δεν χρηματοδοτείται από τα ταμεία της ΕΕ
Η δημόσια σύμβαση καλύπτεται από τη συμφωνία για τις δημόσιες συμβάσεις (ΣΔΣ): ναι
Η εν λόγω σύμβαση είναι επίσης κατάλληλη για τις μικρές και μεσαίες επιχειρήσεις (ΜΜΕ): ναι

5.1.7 Στρατηγικές δημόσιες συμβάσεις

Πρωθυμμένος κοινωνικός στόχος: Δέουσα επιμέλεια για τα ανθρώπινα δικαιώματα στις παγκόσμιες αλυσίδες εφοδιασμού

5.1.9 Κριτήρια επιλογής

Πηγές των κριτηρίων επιλογής: Προκήρυξη
Κριτήριο: Εγγραφή σε σχετικό επαγγελματικό μητρώο

Περιγραφή του κριτηρίου επιλογής: Οι οικονομικοί φορείς που συμμετέχουν στη διαδικασία σύναψης της παρούσας σύμβασης απαιτείται να ασκούν εμπορική ή βιομηχανική ή βιοτεχνική δραστηριότητα συναφή με το αντικείμενο της προμήθειας. Οι οικονομικοί φορείς που είναι εγκατεστημένοι σε κράτος μέλος της Ευρωπαϊκής Ένωσης απαιτείται να είναι εγγεγραμμένοι σε ένα από τα επαγγελματικά ή εμπορικά μητρώα που τηρούνται στο κράτος εγκατάστασής τους ή να ικανοποιούν οποιαδήποτε άλλη απαίτηση ορίζεται στο Παράρτημα XI του Προσαρτήματος Α' του ν. 4412/2016. Στην περίπτωση οικονομικών φορέων εγκατεστημένων σε κράτος μέλους του Ευρωπαϊκού Οικονομικού Χώρου (Ε.Ο.Χ) ή σε τρίτες χώρες που έχουν προσχωρήσει στη ΣΔΣ, ή σε τρίτες χώρες που δεν εμπίπτουν στην προηγούμενη περίπτωση και έχουν συνάψει διμερείς ή πολυμερείς συμφωνίες με την Ένωση σε θέματα διαδικασιών ανάθεσης δημοσίων συμβάσεων, απαιτείται να είναι εγγεγραμμένοι σε αντίστοιχα επαγγελματικά ή εμπορικά μητρώα. Οι εγκατεστημένοι στην Ελλάδα οικονομικοί φορείς απαιτείται να είναι εγγεγραμμένοι στο Βιοτεχνικό ή Εμπορικό ή Βιομηχανικό Επιμελητήριο ή στο Μητρώο Κατασκευαστών Αμυντικού Υλικού.

Κριτήριο: Τεχνικοί ή τεχνικά σώματα για την εκτέλεση της εργασίας

Περιγραφή του κριτηρίου επιλογής: Όσον αφορά στην τεχνική και επαγγελματική ικανότητα για την παρούσα διαδικασία σύναψης σύμβασης, όλοι οι οικονομικοί φορείς που θα προσφέρουν στη συγκεκριμένη σύμβαση να συμμορφώνονται με τις απαιτήσεις του ΠΑΡΑΡΤΗΜΑΤΟΣ Ι- Α2.ΤΕΧΝΙΚΗ ΕΚΘΕΣΗ –ΠΡΟΤΥΠΑ της παρούσας.

Σε περίπτωση ένωσης οικονομικών φορέων, οι παραπάνω ελάχιστες απαιτήσεις καλύπτονται θα πρέπει να καλύπτονται αθροιστικά από όλα τα μέλη της ένωσης.

Κριτήριο: Πιστοποιητικά από ανεξάρτητους φορείς σχετικά με συστήματα ή πρότυπα διαχείρισης του περιβάλλοντος
Περιγραφή του κριτηρίου επιλογής: Οι οικονομικοί φορείς για την παρούσα διαδικασία σύναψης σύμβασης οφείλουν να διαθέτουν το σύστημα ποιότητας ISO 9001 : 2015 και το σύστημα περιβαλλοντικής διαχείρισης ISO 14001 : 2015 Η αναθέτουσα αρχή αναγνωρίζει ισοδύναμα πιστοποιητικά που έχουν εκδοθεί από φορείς διαπιστευμένους από ισοδύναμους Οργανισμούς διαπίστευσης, εδρεύοντες και σε άλλα κράτη - μέλη σύμφωνα με τον Κανονισμό 765/2008. Επίσης, κάνει δεκτά άλλα αποδεικτικά στοιχεία για ισοδύναμα μέτρα διασφάλισης ποιότητας, εφόσον ο ενδιαφερόμενος οικονομικός φορέας δεν είχε τη δυνατότητα να αποκτήσει τα εν λόγω πιστοποιητικά εντός των σχετικών προθεσμιών για λόγους για τους οποίους δεν ευθύνεται ο ίδιος, υπό την προϋπόθεση ότι ο οικονομικός φορέας αποδεικνύει ότι τα προτεινόμενα μέτρα διασφάλισης ποιότητας πληρούν τα απαιτούμενα πρότυπα διασφάλισης ποιότητας.

5.1.10 Κριτήρια ανάθεσης

Κριτήριο:

Είδος: Τιμή

Περιγραφή: Η σύμβαση θα ανατεθεί με το κριτήριο την πλέον συμφέρουσα από οικονομική άποψη προσφορά, βάσει τιμής στο σύνολο εκάστης ομάδας.

5.1.11 Έγγραφα δημοσίων συμβάσεων

Διεύθυνση των εγγράφων της δημόσιας σύμβασης: <https://portal.eprocurement.gov.gr/webcenter/portal/TestPortal>

Ad hoc διάυλος επικοινωνίας:

Ονομασία: Όλες οι επικοινωνίες σε σχέση με τα βασικά στοιχεία της διαδικασίας σύναψης της σύμβασης, καθώς και όλες οι ανταλλαγές πληροφοριών, ιδίως η ηλεκτρονική υποβολή, εκτελούνται με τη χρήση της πλατφόρμας του Εθνικού Συστήματος Ηλεκτρονικών Δημοσίων Συμβάσεων (ΕΣΗΔΗΣ), η οποία είναι προσβάσιμη μέσω της Διαδικτυακής Πύλης (www.promitheus.gov.gr).

5.1.12 Όροι δημοσίων συμβάσεων

Όροι υποβολής:

Ηλεκτρονική υποβολή: Επιτρέπεται

Διεύθυνση για υποβολή: www.promitheus.gov.gr

Γλώσσες στις οποίες μπορούν να υποβληθούν οι προσφορές ή οι αιτήσεις συμμετοχής: ελληνικά

Ηλεκτρονικός κατάλογος: Δεν επιτρέπεται

Απαιτείται προηγμένη ή εγκεκριμένη ηλεκτρονική υπογραφή ή σφραγίδα [όπως ορίζεται στον κανονισμό (ΕΕ) αριθμ 910/2014]

Παραλλαγές: Δεν επιτρέπεται

Περιγραφή της οικονομικής εγγύησης: Για την έγκυρη συμμετοχή στη διαδικασία σύναψης της παρούσας σύμβασης, κατατίθεται από τους συμμετέχοντες οικονομικούς φορείς (προσφέροντες), εγγυητική επιστολή συμμετοχής, που αντιστοιχεί στο 2% επί του ενδεικτικού προϋπολογισμού (μη συμπεριλαμβανομένου Φ.Π.Α.), (άρθρο 72 παρ.1α του ν4412/2016).

Προθεσμία παραλαβής των προσφορών: 08/05/2026 13:00 +03:00

Διάρκεια κατά την οποία πρέπει να παραμένει ισχύουσα η προσφορά: 6 Μήνας

Όροι της σύμβασης:

Η σύμβαση πρέπει να εκτελείται στο πλαίσιο προγραμμάτων προστατευόμενης απασχόλησης: Όχι

Όροι σχετικά με την εκτέλεση της σύμβασης: Σύμφωνα με την παράγραφο 4.3 της σύμβασης

Ηλεκτρονική τιμολόγηση: Επιτρέπεται

Θα χρησιμοποιηθεί ηλεκτρονική παραγγελία: όχι

Θα χρησιμοποιηθεί ηλεκτρονική πληρωμή: ναι

5.1.15 Τεχνικές

Συμφωνία-πλαίσιο:

Καμία συμφωνία-πλαίσιο
Πληροφορίες σχετικά με το δυναμικό σύστημα αγορών:
Κανένα δυναμικό σύστημα αγορών

5.1.16 Περαιτέρω πληροφορίες, διαμεσολάβηση και προσφυγή

Οργανισμός διαμεσολάβησης: ΔΗΜΟΣ ΠΑΤΡΕΩΝ

Οργανισμός προσφυγής: ΕΝΙΑΙΑ ΑΡΧΗ ΔΗΜΟΣΙΩΝ ΣΥΜΒΑΣΕΩΝ

Πληροφορίες σχετικά με τις προθεσμίες επανεξέτασης: Σε περίπτωση προσφυγής κατά πράξης της αναθέτουσας αρχής, η προθεσμία για την άσκηση της προδικαστικής προσφυγής είναι: (α) δέκα (10) ημέρες από την κοινοποίηση της προσβαλλόμενης πράξης στον ενδιαφερόμενο οικονομικό φορέα αν η πράξη κοινοποιήθηκε με ηλεκτρονικά μέσα ή (β) δεκαπέντε (15) ημέρες από την κοινοποίηση της προσβαλλόμενης πράξης σε αυτόν αν χρησιμοποιήθηκαν άλλα μέσα επικοινωνίας, άλλως (γ) δέκα (10) ημέρες από την πλήρη, πραγματική ή τεκμαιρόμενη, γνώση της πράξης που βλάπτει τα συμφέροντα του ενδιαφερόμενου οικονομικού φορέα. Η άσκηση προδικαστικής προσφυγής κατά διακήρυξης διαγωνισμού επιτρέπεται μέχρι και δεκαπέντε (15) ημέρες από τη δημοσίευσή της στο ΚΗΜΔΗΣ. Η ως άνω προθεσμία ισχύει και για κάθε τροποποίηση της διακήρυξης διαγωνισμού. Σε περίπτωση παράλειψης που αποδίδεται στην αναθέτουσα αρχή, η προθεσμία για την άσκηση της προδικαστικής προσφυγής είναι δεκαπέντε (15) ημέρες από την επομένη της συντέλεσης της προσβαλλόμενης παράλειψης.

Οργανισμός παροχής περισσότερων πληροφοριών των διαδικασιών προσφυγής: ΕΝΙΑΙΑ ΑΡΧΗ ΔΗΜΟΣΙΩΝ ΣΥΜΒΑΣΕΩΝ

8 Οργανισμοί

8.1 ORG-0001

Επίσημη ονομασία: ΔΗΜΟΣ ΠΑΤΡΕΩΝ

Αριθμός καταχώρισης: 1007.E83701.0001

Τμήμα: ΠΡΟΜΗΘΕΙΩΝ ΚΑΙ ΔΗΜΟΠΡΑΣΙΩΝ

Ταχυδρομική διεύθυνση: ΜΑΙΖΩΝΟΣ 19

Πόλη: ΠΑΤΡΑ

Ταχυδρομικός κώδικας: 26223

Υποδιαίρεση χώρας (NUTS): Αχαΐα (EL632)

Χώρα: Ελλάδα

Πρόσωπο επικοινωνίας: ΠΡΟΪΣΤΑΜΕΝΗ ΤΜΗΜΑΤΟΣ ΠΡΟΜΗΘΕΙΩΝ Κ ΔΗΜΟΠΡΑΣΙΩΝ

Email: prom@patras.gr

Τηλέφωνο: +30 2613602244

Ηλεκτρονική διεύθυνση: <http://e-patras.gr>

Τελικό σημείο ανταλλαγής πληροφοριών (URL): <http://e-patras.gr>

Προφίλ αγοραστή: <http://www.e-patras.gr>

Ρόλοι αυτού του οργανισμού:

Αγοραστής

Οργανισμός διαμεσολάβησης

8.1 ORG-0004

Επίσημη ονομασία: ΕΝΙΑΙΑ ΑΡΧΗ ΔΗΜΟΣΙΩΝ ΣΥΜΒΑΣΕΩΝ

Αριθμός καταχώρισης: 1000.E00961.0001

Ταχυδρομική διεύθυνση: ΘΗΒΩΝ 196-198 (5ος ΟΡΟΦΟΣ)

Πόλη: ΑΓ.ΙΩΑΝΝΗΣ ΡΕΝΤΗ-ΝΙΚΑΙΑ

Ταχυδρομικός κώδικας: 18233

Υποδιαίρεση χώρας (NUTS): Πειραιάς, Νήσοι (EL307)

Χώρα: Ελλάδα

Email: grafeioproedrou@aepp-procurement.gr

Τηλέφωνο: +30 2132141227

Φαξ: +30 2132141227

Ηλεκτρονική διεύθυνση: <https://www.aepp-procurement.gr/>

Ρόλοι αυτού του οργανισμού:

Οργανισμός προσφυγής

Οργανισμός παροχής περισσότερων πληροφοριών των διαδικασιών προσφυγής

Πληροφορίες προκήρυξης

Αναγνωριστικό/έκδοση προκήρυξης: ad8c01d1-5973-4e56-b96c-5349a84fff09 - 01

Είδος εντύπου: Διαγωνισμός

Είδος προκήρυξης: Προκήρυξη σύμβασης ή σύμβασης παραχώρησης — τυποποιημένο καθεστώς

Ημερομηνία αποστολής της προκήρυξης: 30/03/2026 08:33 +00:00

Γλώσσες στις οποίες διατίθεται επίσημα η παρούσα προκήρυξη: ελληνικά



Ευρωπαϊκή Ένωση
Ευρωπαϊκό Ταμείο Περιφερειακής Ανάπτυξης



1



ΕΛΛΗΝΙΚΗ ΔΗΜΟΚΡΑΤΙΑ
ΝΟΜΟΣ ΑΧΑΪΑΣ
ΔΗΜΟΣ ΠΑΤΡΕΩΝ
Δ/ΝΣΗ ΟΙΚΟΝΟΜΙΚΩΝ
ΤΜ. ΠΡΟΜ. & ΔΗΜΟΠΡΑΣΙΩΝ

Αρμ. Υπαλλ.: Τριτάρης Ιωάννης
Τηλ. 2613-602344

Πάτρα, 01/04/2026
Αρ. Πρωτ. 35606

**ΠΕΡΙΛΗΨΗ ΔΙΑΚΗΡΥΞΗΣ ΔΙΕΘΝΟΥΣ ΗΛΕΚΤΡΟΝΙΚΟΥ ΑΝΟΙΚΤΟΥ ΔΗΜΟΣΙΟΥ
ΜΕΙΟΔΟΤΙΚΟΥ ΔΙΑΓΩΝΙΣΜΟΥ ΓΙΑ ΤΗΝ**

«Προμήθεια Απαιτούμενου Εξοπλισμού για τη χρήση α) Κέντρο Δημέρευσης- Ημερήσιας Φροντίδας (ΚΔ-ΗΦ) β) Στέγες Υποστηριζόμενης Διαβίωσης (Σ.Υ.Δ.) – Οικοτροφείο για άτομα με αυτισμό και Ν.Υ» της Πράξης με τίτλο «α) Κέντρο Δημέρευσης- Ημερήσιας Φροντίδας (ΚΔ-ΗΦ) β) Στέγες Υποστηριζόμενης Διαβίωσης (Σ.Υ.Δ.) – Οικοτροφείο για άτομα με αυτισμό και Ν.Υ.»

Ο ΔΗΜΟΣ ΠΑΤΡΕΩΝ

Προκηρύσσει Διεθνή Ηλεκτρονικό Ανοικτό Δημόσιο Μειοδοτικό Διαγωνισμό, με χρήση της πλατφόρμας του Εθνικού Συστήματος Ηλεκτρονικών Δημόσιων Συμβάσεων (ΕΣΗΔΗΣ), για την «Προμήθεια Απαιτούμενου Εξοπλισμού για τη χρήση α) Κέντρο Δημέρευσης- Ημερήσιας Φροντίδας (ΚΔ-ΗΦ) β) Στέγες Υποστηριζόμενης Διαβίωσης (Σ.Υ.Δ.) – Οικοτροφείο για άτομα με αυτισμό και Ν.Υ» της Πράξης με τίτλο «α) Κέντρο Δημέρευσης- Ημερήσιας Φροντίδας (ΚΔ-ΗΦ) β) Στέγες Υποστηριζόμενης Διαβίωσης (Σ.Υ.Δ.) – Οικοτροφείο για άτομα με αυτισμό και Ν.Υ.» με κωδικό (ΟΠΣ): 5034777, συνολικής προϋπολογισμού δαπάνης 406.307,35€ χωρίς ΦΠΑ 24%

Κριτήριο ανάθεσης της Σύμβασης είναι η πλέον συμφέρουσα από οικονομική άποψη προσφορά, βάσει τιμής ανά ομάδα προμήθειας.

Η σύμβαση υποδιαιρείται σε 19 τμήματα, σύμφωνα με το ΠΑΡΑΡΤΗΜΑ Ι της διακήρυξης «ΤΕΧΝΙΚΕΣ ΠΡΟΔΙΑΓΡΑΦΕΣ».

Αντικείμενο της σύμβασης: Ως αντικείμενο ορίζεται η προμήθεια κινητού εξοπλισμού του κτιρίου καθώς και οχημάτων Tour Van. Η Προμήθεια αυτή έχει ως στόχο να ενσωματώσει εξοπλισμό που θα είναι σύμφωνος με τη χρήση του κτιρίου αυτού ως:

Α) ΚΕΝΤΡΟΥ ΔΗΜΕΡΕΥΣΗΣ-ΗΜΕΡΗΣΙΑΣ ΦΡΟΝΤΙΔΑΣ (ΚΔ – ΗΦ)

Β)ΣΤΕΓΩΝ ΥΠΟΣΤΗΡΙΖΟΜΕΝΗΣ ΔΙΑΒΙΩΣΗΣ (Σ.Υ.Δ) – ΟΙΚΟΤΡΟΦΕΙΟΥ ΓΙΑ ΑΤΟΜΑ ΜΕ ΑΥΤΙΣΜΟ ΚΑΙ Ν.Υ

Αναθέτουσα Αρχή – Φορέας Υλοποίησης/Στοιχεία επικοινωνίας:

Αναθέτουσα αρχή: ΔΗΜΟΣ ΠΑΤΡΕΩΝ- Αρχή Τοπικής Αυτοδιοίκησης - Γενικές Δημόσιες Υπηρεσίες
Οδός: Μαιζώνος 19, Ταχ.Κωδ.: 262 23, Τηλ.: 2613602244, E-mail: prom@patras.gr

Χρηματοδότηση της σύμβασης:

Η σύμβαση περιλαμβάνεται στο υποέργο Νο 2 με τίτλο : «Προμήθεια Απαιτούμενου Εξοπλισμού για τη χρήση α) Κέντρο Δημέρευσης- Ημερήσιας Φροντίδας (ΚΔ-ΗΦ) β) Στέγες Υποστηριζόμενης Διαβίωσης (Σ.Υ.Δ.) – Οικοτροφείο για άτομα με αυτισμό και Ν.Υ», της Πράξης : «α) Κέντρο Δημέρευσης- Ημερήσιας Φροντίδας (ΚΔ-ΗΦ) β) Στέγες Υποστηριζόμενης Διαβίωσης (Σ.Υ.Δ.) – Οικοτροφείο για άτομα με αυτισμό και Ν.Υ», η οποία έχει ενταχθεί στο Επιχειρησιακό Πρόγραμμα «Δυτική Ελλάδα 2014-2020» με βάση την Απόφαση Ένταξης με αρ. πρωτ. 377-24/01 του 2019 και έχει λάβει κωδικό MIS 5034777.

Φορέας χρηματοδότησης της παρούσας σύμβασης είναι από το Ευρωπαϊκό Ταμείο Περιφερειακής Ανάπτυξης (ΕΤΠΑ). Η δαπάνη για την εν λόγω σύμβαση βαρύνει τον Α.Λ.Ε.: 255.3120989 σχετική πίστωση του τακτικού προϋπολογισμού του οικονομικού έτους 2025 του Φορέα.

Η σύμβαση υπόκειται σε παράταση: ναι

Σύμφωνα με την αριθ. 4.5 παράγραφο της διακήρυξης «Τροποποίηση σύμβασης κατά τη διάρκειά της».

Κωδικός CPV: Η παρούσα σύμβαση υποδιαιρείται στις κάτωθι ομάδες και κατατάσσονται στους ακόλουθους κωδικούς του Κοινού Λεξιλογίου δημοσίων συμβάσεων (CPV) : ΟΜΑΔΑ Α: «Επιπλα και Εξοπλισμός Γραφείου», CPV:39130000-2, ΟΜΑΔΑ Β: «Λοιπά Έπιπλα», CPV:39100000-3, ΟΜΑΔΑ Γ: «Ηλεκτρικές Συσκευές», CPV:39710000-2, ΟΜΑΔΑ Δ: «Ηλεκτρονικές Συσκευές», CPV:31710000-6, ΟΜΑΔΑ Ε: «Χαλιά», CPV:39530000-6, ΟΜΑΔΑ ΣΤ: «Όργανα Γυμναστικής», CPV:37440000-4, ΟΜΑΔΑ Ζ: «Όργανα Μουσικής», CPV:37000000-8, ΟΜΑΔΑ Η: «Εξοπλισμός Κολυμβητικής Δεξαμενής», CPV:43324100-1, ΟΜΑΔΑ Θ: «Σκεύη Κουζίνας», CPV:39221100-8, ΟΜΑΔΑ Ι: «Εξοπλισμός Ιατρικός», CPV:33141620-2, ΟΜΑΔΑ Κ: «Λευκά Είδη», CPV:39510000-0, ΟΜΑΔΑ Λ: «Κουρτίνες –Σκίαση», CPV:39522130-7, ΟΜΑΔΑ Μ: «Εξοπλισμός Μπάνιου», CPV:44410000-7, ΟΜΑΔΑ Ν: «Επιβατικά Οχήματα», CPV:34110000-1, ΟΜΑΔΑ Ξ: «Φωτοβολταϊκός Σταθμός», CPV:31712331-9, ΟΜΑΔΑ Ο: «Σύστημα Ασφάλειας Παρακολούθησης», CPV:33195100-4, ΟΜΑΔΑ Π: «Εξοπλισμός Κουζίνας», CPV:39220000-0, ΟΜΑΔΑ Ρ: «Φυτά-Γλάστρες», CPV:03451000-6, ΟΜΑΔΑ Σ: «Εξοπλισμός Κήπου», CPV:39142000-9

Οι προσφορές πρέπει να έχουν συνταχθεί στην Ελληνική γλώσσα.

Εναλλακτικές προσφορές δεν γίνονται δεκτές.

Δικαίωμα προαίρεσης: όχι

Οι προσφορές ισχύουν και δεσμεύουν τους οικονομικούς φορείς για διάστημα έξι (6) μηνών από την αναφερόμενη ημερομηνία παραλαβής των προσφορών.

Οι προσφορές υποβάλλονται από τους οικονομικούς φορείς ηλεκτρονικά, μέσω της διαδικτυακής πύλης www.eprocurement.gov.gr, του Ε.Σ.Η.ΔΗ.Σ. μέχρι την καταληκτική ημερομηνία και ώρα που ορίζει η διακήρυξη, στην Ελληνική γλώσσα, σε ηλεκτρονικό φάκελο, σύμφωνα με τα αναφερόμενα στο Ν.4155/13 (ΦΕΚ/Α/29-5-2013), στο άρθρο 11 της Υ.Α. Π1/2390/2013 (ΦΕΚ/Β/2677/21-102013) «Τεχνικές λεπτομέρειες και διαδικασίες λειτουργίας του Εθνικού Συστήματος Ηλεκτρονικών Δημοσίων Συμβάσεων (Ε.Σ.Η.ΔΗ.Σ.)» σύμφωνα με τις διατάξεις του Ν.4412.

Καταληκτική ημερομηνία και ώρα υποβολής προσφορών 08/05/2026 και ώρα 13:00.

Ο Διαδικτυακός τόπος υποβολής προσφορών είναι: www.promitheus.gov.gr

Περίληψη της προκήρυξης θα δημοσιευθεί: στην Υπηρεσία Εκδόσεων της Ευρωπαϊκής Ένωσης, σε δύο (2) ημερήσιες τοπικές εφημερίδες και μία (1) εβδομαδιαία εφημερίδα του νομού.

Τα έξοδα δημοσίευσης στον Ελληνικό Τύπο (Εφημερίδες) βαρύνουν τον ανάδοχο. Το πλήρες κείμενο της Διακήρυξης δημοσιεύεται επίσης στο ΚΗΜΔΗΣ και φέρει κωδικό ΑΔΑΜ.

Προϋποθέσεις συμμετοχής:

Καταλληλότητα άσκησης επαγγελματικής δραστηριότητας όπως ορίζεται στα έγγραφα της σύμβασης.

Οικονομική και χρηματοοικονομική επάρκεια όπως ορίζεται στα έγγραφα της σύμβασης.

Τεχνική και επαγγελματική ικανότητα όπως ορίζεται στα έγγραφα της σύμβασης.

Όροι εκτέλεσης της σύμβασης όπως αυτοί περιγράφονται στο άρθρο 4 «Όροι Εκτέλεσης της Σύμβασης» της διακήρυξης.

Η ηλεκτρονική αποσφράγιση των προσφορών θα γίνει την 14/05/2026 και ώρα 11:00, μέσω του αρμόδιου πιστοποιημένων στο σύστημα οργάνου της Αναθέτουσας Αρχής, εφαρμοζόμενων κατά τα

λοιπά των κείμενων διατάξεων για την ανάθεση δημοσίων συμβάσεων και διαδικασιών (άρθρο 100 του ν. 4412/2016).

Συμπληρωματικές πληροφορίες: Δικαίωμα συμμετοχής σύμφωνα με την παρ.2.2.1 της διακήρυξης. Προσφορές υποβάλλονται για μια ή περισσότερες ή το σύνολο των τμημάτων για το σύνολο όμως των ειδών και των ποσοτήτων ανά υλικό/είδος ομάδας. Κατακύρωση θα γίνει ανά ομάδα για το σύνολο των ειδών/υλικών της ομάδας.

Η διαδικασία άσκησης Προδικαστικών Προσφυγών – Προσωρινή και Οριστική Δικαστική Προστασία

Σύμφωνα με την αριθ. 3.4 παράγραφο της διακήρυξης «Προδικαστικές Προσφυγές – Προσωρινή και Οριστική Δικαστική Προστασία».

Τόπος εκτέλεσης: Όπως ορίζεται στα έγγραφα της σύμβασης.

Όλοι οι όροι της Διακήρυξης αναφέρονται αναλυτικά στα έγγραφα της σύμβασης τα οποία θα αναρτηθούν στην ιστοσελίδα www.eprocurement.gov.gr με αριθμό συστήματος **ΕΣΗΔΗΣ: 436041** και στην ιστοσελίδα του Δήμου Πατρέων <http://www.e-patras.gr> .

Ισχύουσα νομοθεσία: Ν.4412/2016 όπως ισχύει.

Ο αριθμός αναφοράς που χρησιμοποιεί για το φάκελο η Αναθέτουσα Αρχή είναι: **ΑΡΙΘΜ. ΔΙΑΚΗΡΥΞΗΣ 49/2025.**

Ημερομηνία αποστολής της περίληψης Διακήρυξης στην **Επίσημη Εφημερίδα των Ευρωπαϊκών Κοινοτήτων: 31/03/2026, με αριθ. προκήρυξης στην Ε.Ε.: 221419-2026** .

Ο ΔΗΜΑΡΧΟΣ

ΚΩΝΣΤΑΝΤΙΝΟΣ ΠΕΛΕΤΙΑΔΗΣ

Να δημοσιευθεί μία φορά σύμφωνα με την Κ.Υ.Α 2/824521/0020

1. Σε δύο ημερήσιες τοπικές εφημερίδες την 03/04/2026
2. Σε μία εβδομαδιαία εφημερίδα του νομού την 03/04/2026



ΕΛΛΗΝΙΚΗ ΔΗΜΟΚΡΑΤΙΑ
ΠΕΡΙΦΕΡΕΙΑ ΔΥΤΙΚΗΣ ΕΛΛΑΔΟΣ
ΔΗΜΟΣ ΠΑΤΡΕΩΝ
Δ/ΝΣΗ ΑΡΧΙΤΕΚΤΟΝΙΚΟΥ ΕΡΓΟΥ-Η/Μ
ΤΜΗΜΑ ΚΤΙΡΙΑΚΩΝ ΕΡΓΩΝ

Αρ. Μελέτης:49/2025

**ΔΙΑΚΗΡΥΞΗ ΔΙΕΘΝΟΥΣ ΗΛΕΚΤΡΟΝΙΚΟΥ ΑΝΟΙΚΤΟΥ ΔΗΜΟΣΙΟΥ
ΜΕΙΟΔΟΤΙΚΟΥ ΔΙΑΓΩΝΙΣΜΟΥ ΠΡΟΜΗΘΕΙΑΣ του Υποέργου 2**

**«Προμήθεια Απαιτούμενου Εξοπλισμού για τη χρήση α) Κέντρο
Διημέρευσης- Ημερήσιας Φροντίδας (ΚΔ-ΗΦ) β) Στέγες Υποστηριζόμενης
Διαβίωσης (Σ.Υ.Δ.) – Οικοτροφείο για άτομα με αυτισμό και Ν.Υ.»**

της Πράξης με τίτλο

**«α) Κέντρο Διημέρευσης- Ημερήσιας Φροντίδας (ΚΔ-ΗΦ) β) Στέγες
Υποστηριζόμενης Διαβίωσης (Σ.Υ.Δ.) – Οικοτροφείο για άτομα με αυτισμό
και Ν.Υ.»**

με κωδικό (ΟΠΣ): 5034777

συνολικής δαπάνης 406.307,35€ χωρίς ΦΠΑ 24%

**με κριτήριο κατακύρωσης την πλέον συμφέρουσα από οικονομική άποψη
προσφορά, βάσει τιμής ανά ομάδα προμήθειας**

ΟΚΤΩΒΡΙΟΣ 2025



Ευρωπαϊκή Ένωση
Ευρωπαϊκό Ταμείο Περιφερειακής Ανάπτυξης



Περιεχόμενα

ΔΙΑΚΗΡΥΞΗ ΔΙΕΘΝΟΥΣ ΗΛΕΚΤΡΟΝΙΚΟΥ ΑΝΟΙΚΤΟΥ ΔΗΜΟΣΙΟΥ ΜΕΙΟΔΟΤΙΚΟΥ ΔΙΑΓΩΝΙΣΜΟΥ ΠΡΟΜΗΘΕΙΑΣ ΤΟΥ ΥΠΨΕΡΓΟΥ 2.....	1
ΠΕΡΙΕΧΟΜΕΝΑ	2
ΑΝΑΘΕΤΟΥΣΑ ΑΡΧΗ ΚΑΙ ΑΝΤΙΚΕΙΜΕΝΟ ΣΥΜΒΑΣΗΣ	4
1.1 ΣΤΟΙΧΕΙΑ ΑΝΑΘΕΤΟΥΣΑΣ ΑΡΧΗΣ	4
1.2 ΣΤΟΙΧΕΙΑ ΔΙΑΔΙΚΑΣΙΑΣ-ΧΡΗΜΑΤΟΔΟΤΗΣΗ	5
1.3 ΣΥΝΟΠΤΙΚΗ ΠΕΡΙΓΡΑΦΗ ΦΥΣΙΚΟΥ ΚΑΙ ΟΙΚΟΝΟΜΙΚΟΥ ΑΝΤΙΚΕΙΜΕΝΟΥ ΤΗΣ ΣΥΜΒΑΣΗΣ	5
1.4 ΘΕΣΜΙΚΟ ΠΛΑΙΣΙΟ	7
1.5 ΠΡΟΘΕΣΜΙΑ ΠΑΡΑΛΑΒΗΣ ΠΡΟΣΦΟΡΩΝ.....	9
1.6 ΔΗΜΟΣΙΟΤΗΤΑ	9
1.7 ΑΡΧΕΣ ΕΦΑΡΜΟΖΟΜΕΝΕΣ ΣΤΗ ΔΙΑΔΙΚΑΣΙΑ ΣΥΝΑΨΗΣ	10
2. ΓΕΝΙΚΟΙ ΚΑΙ ΕΙΔΙΚΟΙ ΟΡΟΙ ΣΥΜΜΕΤΟΧΗΣ	10
2.1 ΓΕΝΙΚΕΣ ΠΛΗΡΟΦΟΡΙΕΣ	10
2.1.1 Έγγραφα της σύμβασης.....	10
2.1.2 Επικοινωνία - Πρόσβαση στα έγγραφα της Σύμβασης.....	11
2.1.3 Παροχή Διευκρινίσεων	11
2.1.4 Γλώσσα	11
2.1.5 Εγγυήσεις.....	12
2.1.6 Προστασία Προσωπικών Δεδομένων.....	12
2.2 ΔΙΚΑΙΩΜΑ ΣΥΜΜΕΤΟΧΗΣ - ΚΡΙΤΗΡΙΑ ΠΟΙΟΤΙΚΗΣ ΕΠΙΛΟΓΗΣ.....	13
2.2.1 Δικαίωμα συμμετοχής	13
2.2.2 Εγγύηση συμμετοχής.....	13
2.2.3 Λόγοι αποκλεισμού	15
2.2.4 Καταλληλότητα άσκησης επαγγελματικής δραστηριότητας	19
2.2.5 Οικονομική και χρηματοοικονομική επάρκεια	20
2.2.6 Τεχνική και επαγγελματική ικανότητα	20
2.2.7 Πρότυπα διασφάλισης ποιότητας και πρότυπα περιβαλλοντικής διαχείρισης	21
2.2.8 Στήριξη στην ικανότητα τρίτων – Υπεργολαβία.....	21
2.2.8.1 Στήριξη στην ικανότητα τρίτων	21
2.2.8.2 Υπεργολαβία	21
2.2.9 Κανόνες απόδειξης ποιοτικής επιλογής	22
2.2.9.1 Προκαταρκτική απόδειξη κατά την υποβολή προσφορών	22
2.2.9.2 Αποδεικτικά μέσα	24
2.3 ΚΡΙΤΗΡΙΑ ΑΝΑΘΕΣΗΣ.....	29
2.4 ΚΑΤΑΡΤΙΣΗ - ΠΕΡΙΕΧΟΜΕΝΟ ΠΡΟΣΦΟΡΩΝ	29
2.4.1 Γενικοί όροι υποβολής προσφορών	29
2.4.2 Χρόνος και Τρόπος υποβολής προσφορών	30
2.4.3 Περιεχόμενα Φακέλου «Δικαιολογητικά Συμμετοχής- Τεχνική Προσφορά»	33
2.4.3.1 Δικαιολογητικά Συμμετοχής.....	33
2.4.3.2 Τεχνική προσφορά	33
2.4.4 Περιεχόμενα Φακέλου «Οικονομική Προσφορά» / Τρόπος σύνταξης και υποβολής οικονομικών προσφορών	33
2.4.5 Χρόνος ισχύος των προσφορών	34
2.4.6 Λόγοι απόρριψης προσφορών	34
3. ΔΙΕΝΕΡΓΕΙΑ ΔΙΑΔΙΚΑΣΙΑΣ - ΑΞΙΟΛΟΓΗΣΗ ΠΡΟΣΦΟΡΩΝ	35
3.1 ΑΠΟΣΦΡΑΓΙΣΗ ΚΑΙ ΑΞΙΟΛΟΓΗΣΗ ΠΡΟΣΦΟΡΩΝ	35
3.1.1 Ηλεκτρονική αποσφράγιση προσφορών	35
3.1.2 Αξιολόγηση προσφορών	36
3.2 ΠΡΟΣΚΛΗΣΗ ΥΠΟΒΟΛΗΣ ΔΙΚΑΙΟΛΟΓΗΤΙΚΩΝ ΠΡΟΣΩΡΙΝΟΥ ΑΝΑΔΟΧΟΥ- ΔΙΚΑΙΟΛΟΓΗΤΙΚΑ ΠΡΟΣΩΡΙΝΟΥ ΑΝΑΔΟΧΟΥ ...	38
3.3 ΚΑΤΑΚΥΡΩΣΗ - ΣΥΝΑΨΗ ΣΥΜΒΑΣΗΣ	39



3.4	ΠΡΟΔΙΚΑΣΤΙΚΕΣ ΠΡΟΣΦΥΓΕΣ - ΠΡΟΣΩΡΙΝΗ ΚΑΙ ΟΡΙΣΤΙΚΗ ΔΙΚΑΣΤΙΚΗ ΠΡΟΣΤΑΣΙΑ	40
3.5	ΜΑΤΑΙΩΣΗ ΔΙΑΔΙΚΑΣΙΑΣ	43
4.	ΟΡΟΙ ΕΚΤΕΛΕΣΗΣ ΤΗΣ ΣΥΜΒΑΣΗΣ	44
4.1	ΕΓΓΥΗΣΗ ΚΑΛΗΣ ΕΚΤΕΛΕΣΗΣ	44
4.2	ΣΥΜΒΑΤΙΚΟ ΠΛΑΙΣΙΟ - ΕΦΑΡΜΟΣΤΕΑ ΝΟΜΟΘΕΣΙΑ	44
4.3	ΌΡΟΙ – ΧΡΟΝΟΣ ΕΚΤΕΛΕΣΗΣ ΤΗΣ ΣΥΜΒΑΣΗΣ	44
4.4	ΥΠΕΡΓΟΛΑΒΙΑ	45
4.5	ΤΡΟΠΟΠΟΙΗΣΗ ΣΥΜΒΑΣΗΣ ΚΑΤΑ ΤΗ ΔΙΑΡΚΕΙΑ ΤΗΣ	46
4.6	ΔΙΚΑΙΩΜΑ ΜΟΝΟΜΕΡΟΥΣ ΛΥΣΗΣ ΤΗΣ ΣΥΜΒΑΣΗΣ	46
5.	ΕΙΔΙΚΟΙ ΟΡΟΙ ΕΚΤΕΛΕΣΗΣ ΤΗΣ ΣΥΜΒΑΣΗΣ	47
5.1	ΤΡΟΠΟΣ ΠΛΗΡΩΜΗΣ	47
5.1.1.	Η ΠΛΗΡΩΜΗ ΤΟΥ ΑΝΑΔΟΧΟΥ ΘΑ ΠΡΑΓΜΑΤΟΠΟΙΗΘΕΙ ΜΕ ΤΟΝ ΠΙΟ ΚΑΤΩ ΤΡΟΠΟ :	47
5.2	ΚΗΡΥΞΗ ΟΙΚΟΝΟΜΙΚΟΥ ΦΟΡΕΑ ΕΚΠΤΩΤΟΥ - ΚΥΡΩΣΕΙΣ	47
5.3	ΔΙΟΙΚΗΤΙΚΕΣ ΠΡΟΣΦΥΓΕΣ ΚΑΤΑ ΤΗ ΔΙΑΔΙΚΑΣΙΑ ΕΚΤΕΛΕΣΗΣ ΤΩΝ ΣΥΜΒΑΣΕΩΝ	49
5.4	ΔΙΚΑΣΤΙΚΗ ΕΠΙΛΥΣΗ ΔΙΑΦΟΡΩΝ	49
6.	ΧΡΟΝΟΣ ΚΑΙ ΤΡΟΠΟΣ ΕΚΤΕΛΕΣΗΣ	50
6.1	ΧΡΟΝΟΣ ΠΑΡΑΔΟΣΗΣ ΑΓΑΘΩΝ	50
6.2	ΠΑΡΑΛΑΒΗ ΑΓΑΘΩΝ - ΧΡΟΝΟΣ ΚΑΙ ΤΡΟΠΟΣ ΠΑΡΑΛΑΒΗΣ ΑΓΑΘΩΝ	50
6.3	ΑΠΟΡΡΙΨΗ ΣΥΜΒΑΤΙΚΩΝ ΑΓΑΘΩΝ – ΑΝΤΙΚΑΤΑΣΤΑΣΗ	51
ΠΑΡΑΡΤΗΜΑΤΑ.....		52
ΠΑΡΑΡΤΗΜΑ Ι		52
ΑΝΑΛΥΤΙΚΗ ΠΕΡΙΓΡΑΦΗ ΦΥΣΙΚΟΥ ΚΑΙ ΟΙΚΟΝΟΜΙΚΟΥ ΑΝΤΙΚΕΙΜΕΝΟΥ ΤΗΣ ΣΥΜΒΑΣΗΣ		52
ΠΑΡΑΡΤΗΜΑ ΙΙ-ΕΙΔΙΚΗ ΣΥΓΓΡΑΦΗ ΥΠΟΧΡΕΩΣΕΩΝ		222
ΠΑΡΑΡΤΗΜΑ ΙΙΙ – ΕΕΕΣ (ΠΡΟΣΑΡΜΟΣΜΕΝΟ ΑΠΟ ΤΗΝ ΑΝΑΘΕΤΟΥΣΑ ΑΡΧΗ)- [ΥΠΟΧΡΕΩΤΙΚΟ]		228
ΠΑΡΑΡΤΗΜΑ ΙV – ΥΠΟΔΕΙΓΜΑΤΑ ΟΙΚΟΝΟΜΙΚΗΣ ΠΡΟΣΦΟΡΑΣ.....		229
ΠΑΡΑΡΤΗΜΑ VΙΙ – ΥΠΟΔΕΙΓΜΑ ΠΕΡΙΕΧΟΜΕΝΟΥ Υ.Δ. ΠΕΡΙ ΜΗ ΡΩΣΙΚΗΣ ΕΜΠΛΟΚΗΣ.....		278
ΠΑΡΑΡΤΗΜΑ VΙΙΙ –ΣΧΕΔΙΟ ΣΥΜΒΑΣΗΣ		281



ΑΝΑΘΕΤΟΥΣΑ ΑΡΧΗ ΚΑΙ ΑΝΤΙΚΕΙΜΕΝΟ ΣΥΜΒΑΣΗΣ

1.1 Στοιχεία Αναθέτουσας Αρχής

Επωνυμία	ΔΗΜΟΣ ΠΑΤΡΕΩΝ
Αριθμός Φορολογικού Μητρώου (Α.Φ.Μ.)	997992450
Κωδικός Αναθέτουσας Αρχής για την ηλεκτρονική τιμολόγηση	1007.E83701.00081
Ταχυδρομική διεύθυνση	Μαιζώνος 19
Πόλη	Πάτρα
Ταχυδρομικός Κωδικός	26223
Χώρα	Ελλάδα
Κωδικός NUTS	EL632
Τηλέφωνο	+302613602277, 244
Ηλεκτρονικό Ταχυδρομείο (e-mail)	DIMITRIS ΟΙΚΟΝΟΜΟΥ <d.oikonomou@1475.syzefxis.gov.gr, prom@patras.gr
Αρμόδιος για πληροφορίες	Οικονόμου Δημήτριος, Κατοχιανού Σωτηρία
Γενική Διεύθυνση στο διαδίκτυο (URL)	http://www.e-patras.gr
Διεύθυνση του προφίλ αγοραστή στο διαδίκτυο (URL)	

Είδος Αναθέτουσας Αρχής

Η Αναθέτουσα Αρχή είναι ο Δήμος Πατρέων, Ο.Τ.Α Α' Βαθμού «μη κεντρική αναθέτουσα αρχή» κατά την έννοια του άρθρου 2 παρ.1 περ.2 και 3 του ν.4412/20216 και ανήκει στην Αποκεντρωμένη Διοίκηση Πελοποννήσου, Δυτικής Ελλάδας και Ιονίου.

Κύρια δραστηριότητα Α.Α.

Η κύρια δραστηριότητα της Αναθέτουσας Αρχής είναι οι Γενικές Δημόσιες Υπηρεσίες. Εφαρμοστέο δίκαιο είναι ο Ν.4412/2016.

Στοιχεία Επικοινωνίας

- α) Τα έγγραφα της σύμβασης είναι διαθέσιμα για ελεύθερη, πλήρη, άμεση & δωρεάν ηλεκτρονική πρόσβαση μέσω της Διαδικτυακής Πύλης (www.promitheus.gov.gr) του ΟΠΣ ΕΣΗΔΗΣ.
- β) Κάθε είδους επικοινωνία και ανταλλαγή πληροφοριών πραγματοποιείται μέσω του ΕΣΗΔΗΣ Προμήθειες και Υπηρεσίες (εφεξής ΕΣΗΔΗΣ), το οποίο είναι προσβάσιμο από τη Διαδικτυακή Πύλη (www.promitheus.gov.gr) του ΟΠΣ ΕΣΗΔΗΣ.
- γ) Περαιτέρω πληροφορίες είναι διαθέσιμες από: την διεύθυνση www.promitheus.gov.gr και την ιστοσελίδα του Δήμου Πατρέων www.e-patras.gr
- δ) Η ηλεκτρονική επικοινωνία απαιτεί την χρήση εργαλείων και συσκευών που δεν είναι γενικώς διαθέσιμα. Η απεριόριστη, πλήρης, άμεση και δωρεάν πρόσβαση στα εν λόγω εργαλεία και συσκευές είναι δυνατή στην διεύθυνση (URL) : www.promitheus.gov.gr



1.2 Στοιχεία Διαδικασίας-Χρηματοδότηση

Είδος διαδικασίας

Ο διαγωνισμός θα διεξαχθεί με την ανοικτή διαδικασία του άρθρου 27 του ν. 4412/16.

Χρηματοδότηση της σύμβασης

Η σύμβαση περιλαμβάνεται στο υποέργο Νο 2 με τίτλο : «Προμήθεια Απαιτούμενου Εξοπλισμού για τη χρήση α) Κέντρο Δημέρευσης- Ημερήσιας Φροντίδας (ΚΔ-ΗΦ) β) Στέγες Υποστηριζόμενης Διαβίωσης (Σ.Υ.Δ.) – Οικοτροφείο για άτομα με αυτισμό και Ν.Υ», της Πράξης : «α) Κέντρο Δημέρευσης- Ημερήσιας Φροντίδας (ΚΔ-ΗΦ) β) Στέγες Υποστηριζόμενης Διαβίωσης (Σ.Υ.Δ.) – Οικοτροφείο για άτομα με αυτισμό και Ν.Υ», η οποία έχει ενταχθεί στο Επιχειρησιακό Πρόγραμμα «Δυτική Ελλάδα 2014-2020» με βάση την Απόφαση Ένταξης με αρ. πρωτ. 377-24/01 του 2019 και έχει λάβει κωδικό MIS 5034777.

Φορέας χρηματοδότησης της παρούσας σύμβασης είναι από το Ευρωπαϊκό Ταμείο Περιφερειακής Ανάπτυξης (ΕΤΠΑ). Η δαπάνη για την εν λόγω σύμβαση βαρύνει τον ΑΛΕ:255.3120989003 Λοιπά μηχανήματα και εξοπλισμός- Προμήθεια απαιτούμενου εξοπλισμού για την χρήση α) Κέντρου διημέρευσης -ημερήσιας. φροντίδας, και β) Στεγών υποστηριζ, διαβίωσης -Οικοτροφείου για άτομα με αυτισμό και Ν.Υ. -Υποέργο 2 -Συγχρηματοδοτ. Π.Δ.Ε., σχετική πίστωση του τακτικού προϋπολογισμού του οικονομικού έτους 2026 του Φορέα.

Για την παρούσα διαδικασία έχει εκδοθεί η απόφαση με αρ. πρωτ. 3.572/12-3-2026 (ΑΔΑΜ:26REQ018645828, ΑΔΑ:9291ΩΞΙ-Ι5Δ) για την ανάληψη υποχρέωσης/έγκριση δέσμευσης πίστωσης για το οικονομικό έτος 2026 και έλαβε α/α καταχώρησης στο μητρώο δεσμεύσεων/Βιβλίο εγκρίσεων & Εντολών Πληρωμής του φορέα.....

1.3 Συνοπτική Περιγραφή φυσικού και οικονομικού αντικείμενου της σύμβασης

Αντικείμενο της σύμβασης είναι η προμήθεια κινητού εξοπλισμού του κτιρίου καθώς και οχημάτων Tour Van. Η Προμήθεια αυτή έχει ως στόχο να ενσωματώσει εξοπλισμό που θα είναι σύμφωνος με τη χρήση του κτιρίου αυτού ως:

Α) ΚΕΝΤΡΟΥ ΔΙΗΜΕΡΕΥΣΗΣ-ΗΜΕΡΗΣΙΑΣ ΦΡΟΝΤΙΔΑΣ (ΚΔ – ΗΦ)

Β)ΣΤΕΓΩΝ ΥΠΟΣΤΗΡΙΖΟΜΕΝΗΣ ΔΙΑΒΙΩΣΗΣ (Σ.Υ.Δ) – ΟΙΚΟΤΡΟΦΕΙΟΥ ΓΙΑ ΑΤΟΜΑ ΜΕ ΑΥΤΙΣΜΟ ΚΑΙ Ν.Υ

Η παρούσα σύμβαση υποδιαιρείται στις κάτωθι ομάδες και κατατάσσονται στους ακόλουθους κωδικούς του Κοινού Λεξιλογίου δημοσίων συμβάσεων (CPV) :

- ΟΜΑΔΑ Α: «Έπιπλα και Εξοπλισμός Γραφείου», CPV:39130000-2
- ΟΜΑΔΑ Β: «Λοιπά Έπιπλα», CPV:39100000-3
- ΟΜΑΔΑ Γ: «Ηλεκτρικές Συσκευές», CPV:39710000-2
- ΟΜΑΔΑ Δ: «Ηλεκτρονικές Συσκευές», CPV:31710000-6
- ΟΜΑΔΑ Ε: «Χαλιά», CPV:39530000-6
- ΟΜΑΔΑ ΣΤ: «Όργανα Γυμναστικής», CPV:37440000-4
- ΟΜΑΔΑ Ζ: «Όργανα Μουσικής», CPV:37000000-8
- ΟΜΑΔΑ Η: «Εξοπλισμός Κολυμβητικής Δεξαμενής», CPV:43324100-1



- ΟΜΑΔΑ Θ: «Σκεύη Κουζίνας», CPV:39221100-8
- ΟΜΑΔΑ Ι: «Εξοπλισμός Ιατρικός», CPV:33141620-2
- ΟΜΑΔΑ Κ: «Λευκά Είδη», CPV:39510000-0
- ΟΜΑΔΑ Λ: « Κουρτίνες –Σκίαση», CPV:39522130-7
- ΟΜΑΔΑ Μ: «Εξοπλισμός Μπάνιου», CPV:44410000-7
- ΟΜΑΔΑ Ν: «Επιβατικά Οχήματα», CPV:34110000-1
- ΟΜΑΔΑ Ξ: «Φωτοβολταϊκός Σταθμός», CPV:31712331-9
- ΟΜΑΔΑ Ο: «Σύστημα Ασφάλειας Παρακολούθησης», CPV:33195100-4
- ΟΜΑΔΑ Π: «Εξοπλισμός Κουζίνας», CPV:39220000-0
- ΟΜΑΔΑ Ρ: «Φυτά-Γλάστρες», CPV:03451000-6
- ΟΜΑΔΑ Σ: «Εξοπλισμός Κήπου», CPV:39142000-9

Η συνολική εκτιμώμενη αξία της σύμβασης ανέρχεται στο ποσό των τετρακοσίων έξι **χιλιάδων τριακοσίων επτά ευρώ και τριάντα πέντε λεπτών (406.307,35€) χωρίς ΦΠΑ 24%** και κατανέμεται ως ακολούθως:

ΟΜΑΔΑ Α: «Επιπλα και Εξοπλισμός Γραφείου» εκτιμώμενης αξίας **21.416,45€ πλέον ΦΠΑ 24%**.

ΟΜΑΔΑ Β: «Λοιπά Έπιπλα», εκτιμώμενης αξίας **29.364,00€ πλέον ΦΠΑ 24%**.

ΟΜΑΔΑ Γ: «Ηλεκτρικές Συσκευές», εκτιμώμενης αξίας **20.580,87€ πλέον ΦΠΑ 24%**.

ΟΜΑΔΑ Δ: «Ηλεκτρονικές Συσκευές», εκτιμώμενης αξίας **46.267,20€ πλέον ΦΠΑ 24%**.

ΟΜΑΔΑ Ε: «Χαλιά», εκτιμώμενης αξίας **2.240,00€ πλέον ΦΠΑ 24%**.

ΟΜΑΔΑ ΣΤ: «Όργανα Γυμναστικής», εκτιμώμενης αξίας **9.098,20€ πλέον ΦΠΑ 24%**.

ΟΜΑΔΑ Ζ: «Όργανα Μουσικής», εκτιμώμενης αξίας **5.559,00€ πλέον ΦΠΑ 24%**.

ΟΜΑΔΑ Η: «Εξοπλισμός Κολυμβητικής Δεξαμενής», εκτιμώμενης αξίας **4.056,05€ πλέον ΦΠΑ 24%**.

ΟΜΑΔΑ Θ: «Σκεύη Κουζίνας», εκτιμώμενης αξίας **4.621,01€ πλέον ΦΠΑ 24%**.

ΟΜΑΔΑ Ι: «Εξοπλισμός Ιατρικός», εκτιμώμενης αξίας **2.711,07€ πλέον ΦΠΑ 24%**.

ΟΜΑΔΑ Κ: «Λευκά Είδη», εκτιμώμενης αξίας **4.366,95€ πλέον ΦΠΑ 24%**.

ΟΜΑΔΑ Λ: « Κουρτίνες –Σκίαση», εκτιμώμενης αξίας **14.653,80€ πλέον ΦΠΑ 24%**.

ΟΜΑΔΑ Μ: «Εξοπλισμός Μπάνιου», εκτιμώμενης αξίας **6.170,00€ πλέον ΦΠΑ 24%**.

ΟΜΑΔΑ Ν: «Επιβατικά Οχήματα», εκτιμώμενης αξίας **145.000,00€ πλέον ΦΠΑ 24%**.

ΟΜΑΔΑ Ξ: «Φωτοβολταϊκός Σταθμός», εκτιμώμενης αξίας **43.000,00€ πλέον ΦΠΑ 24%**.

ΟΜΑΔΑ Ο: «Σύστημα Ασφάλειας Παρακολούθησης», εκτιμώμενης αξίας **40.000,00€ πλέον ΦΠΑ 24%**.

ΟΜΑΔΑ Π: «Εξοπλισμός Κουζίνας», εκτιμώμενης αξίας **2.871,94€ πλέον ΦΠΑ 24%**.

ΟΜΑΔΑ Ρ: «Φυτά-Γλάστρες», εκτιμώμενης αξίας **518,81€ πλέον ΦΠΑ 24%**.

ΟΜΑΔΑ Σ: «Εξοπλισμός Κήπου», εκτιμώμενης αξίας **3.812,00€ πλέον ΦΠΑ 24%**.



Προσφορές υποβάλλονται για μία ή περισσότερες ομάδες ή και για όλες τις ομάδες υλικών (ήτοι ΟΜΑΔΕΣ: Α, Β, Γ, Δ, Ε, ΣΤ, Ζ, Η, Θ, Ι, Κ, Λ, Μ, Ν, Ξ, Ο, Π, Ρ, Σ και στο σύνολο εκάστης ομάδας.

Ο μέγιστος αριθμός των ΟΜΑΔΩΝ μπορεί να ανατεθεί σε έναν προσφέροντα ορίζεται σε δέκα εννέα (19) .

Η διάρκεια της σύμβασης ορίζεται ανά ΟΜΑΔΑ υλικών ως ακολούθως:

Για τις ΟΜΑΔΕΣ: Α, Β, Γ, Δ, Ε, ΣΤ, Η, Θ, Ι, Κ, Λ, Μ, Ξ, Ο, Π, Ρ, Σ ο χρόνος διάρκειας της σύμβασης ορίζεται σε τρεις (3) μήνες από την υπογραφή της.

Για την ΟΜΑΔΑ :Ν ορίζεται σε 6 μήνες από την υπογραφή της.

Αναλυτική περιγραφή του φυσικού και οικονομικού αντικείμενου της σύμβασης δίδεται στο ΠΑΡΑΡΤΗΜΑ Ι της παρούσας διακήρυξης.

Η σύμβαση θα ανατεθεί με το κριτήριο την πλέον συμφέρουσα από οικονομική άποψη προσφορά, βάσει τιμής στο σύνολο εκάστης ομάδας.

1.4 Θεσμικό πλαίσιο

Η ανάθεση και εκτέλεση της σύμβασης διέπονται από την κείμενη νομοθεσία και τις κατ' εξουσιοδότηση αυτής εκδοθείσες κανονιστικές πράξεις, όπως ισχύουν, και ιδίως

- του ν. 4412/2016 (Α' 147) "Δημόσιες Συμβάσεις Έργων, Προμηθειών και Υπηρεσιών (προσαρμογή στις Οδηγίες 2014/24/ ΕΕ και 2014/25/ΕΕ)", , όπως τροποποιήθηκε και ισχύει.
- του ν. 4700/2020 (Α' 127) «Ενιαίο κείμενο Δικονομίας για το Ελεγκτικό Συνέδριο, ολοκληρωμένο νομοθετικό πλαίσιο για τον προσυμβατικό έλεγχο, τροποποιήσεις στον Κώδικα Νόμων για το Ελεγκτικό Συνέδριο, διατάξεις για την αποτελεσματική απονομή της δικαιοσύνης και άλλες διατάξεις» και ιδίως των άρθρων 324-337,
- του ν. 4622/2019 (Α' 133) «Επιτελικό Κράτος: οργάνωση, λειτουργία & διαφάνεια της Κυβέρνησης, των κυβερνητικών οργάνων & της κεντρικής δημόσιας διοίκησης» και ιδίως του άρθρου 37,
- του ν. 4601/2019 (Α' 44) «Εταιρικοί μετασχηματισμοί και εναρμόνιση του νομοθετικού πλαισίου με τις διατάξεις της Οδηγίας 2014/55/ΕΕ του Ευρωπαϊκού Κοινοβουλίου και του Συμβουλίου της 16ης Απριλίου 2014 για την έκδοση ηλεκτρονικών τιμολογίων στο πλαίσιο δημόσιων συμβάσεων και λοιπές διατάξεις»,
- του άρθρου 11 του ν. 4013/2011 (Α' 204) «Σύσταση ενιαίας Ανεξάρτητης Αρχής Δημοσίων Συμβάσεων και Κεντρικού Ηλεκτρονικού Μητρώου Δημοσίων Συμβάσεων...»,
- του ν. 3548/2007 (Α' 68) «Καταχώριση δημοσιεύσεων των φορέων του Δημοσίου στο νομαρχιακό και τοπικό Τύπο και άλλες διατάξεις»,
- του άρθρου 4 του π.δ. 118/2007 (Α' 150),
- του άρθρου 5 της απόφασης με αριθμ. 11389/1993 (Β' 185) του Υπουργού Εσωτερικών
- του π.δ. 39/2017 (Α' 64) «Κανονισμός εξέτασης προδικαστικών προσφυγών ενώπιων της Α.Ε.Π.Π.»,



- της υπ' αριθμ. της υπ' αριθμ. Κ.Υ.Α. 52445 ΕΞ 2023 (Β' 2385/12.04.2023) «Υποχρέωση υποβολής ηλεκτρονικών τιμολογίων από τους οικονομικούς φορείς»,
- της υπ' αριθμ. 102080/24-10-2022 (Β' 5623/02.11.2022) απόφασης του Υπουργού Ανάπτυξης και Επενδύσεων «Ρύθμιση θεμάτων σχετικά με την εξέταση επανορθωτικών μέτρων από την Επιτροπή της παρ. 9 του άρθρου 73 του ν. 4412/2016»,
- της υπ' αριθμ. 76928/13.07.2021 Απόφασης των Υπουργών Ανάπτυξης και Επενδύσεων και Επικρατείας, : «Ρύθμιση ειδικότερων θεμάτων λειτουργίας και διαχείρισης του Κεντρικού Ηλεκτρονικού Μητρώου Δημοσίων Συμβάσεων (ΚΗΜΔΗΣ)» (Β' 3075),
- της υπ' αριθμ. 64233/08.06.2021 (Β' 2453/ 09.06.2021) Κοινής Απόφασης των Υπουργών Ανάπτυξης και Επενδύσεων και Ψηφιακής Διακυβέρνησης, με θέμα «Ρυθμίσεις τεχνικών ζητημάτων που αφορούν την ανάθεση των Δημοσίων Συμβάσεων Προμηθειών και Υπηρεσιών με χρήση των επιμέρους εργαλείων και διαδικασιών του Εθνικού Συστήματος Ηλεκτρονικών Δημοσίων Συμβάσεων (ΕΣΗΔΗΣ)»,
- της υπ' αριθμ. 63446/2021 Κ.Υ.Α. (Β' 2338/02.06.2021) «Καθορισμός Εθνικού Μορφότυπου ηλεκτρονικού τιμολογίου στο πλαίσιο των Δημοσίων Συμβάσεων»,
- της υπ' αριθμ. Κ.Υ.Α. οικ. 98979 ΕΞ2021 (Β' 3766/13.08.2021) «Ηλεκτρονική Τιμολόγηση στο πλαίσιο των Δημόσιων Συμβάσεων δυνάμει του ν. 4601/2019» (Α' 44),
- του ν. 5005/2022 (Α' 236) «Ενίσχυση δημοσιότητας και διαφάνειας στον έντυπο και ηλεκτρονικό Τύπο - Σύσταση ηλεκτρονικών μητρώων εντύπου και ηλεκτρονικού Τύπου - Διατάξεις αρμοδιότητας της Γενικής Γραμματείας Επικοινωνίας και Ενημέρωσης και λοιπές επείγουσες ρυθμίσεις»,
- του ν. 4919/2022 (Α' 71) «Σύσταση εταιρειών μέσω των Υπηρεσιών Μιας Στάσης (Υ.Μ.Σ.) και τήρηση του Γενικού Εμπορικού Μητρώου (Γ.Ε.ΜΗ.) - Ενσωμάτωση της Οδηγίας (ΕΕ) 2019/1151 του Ευρωπαϊκού Κοινοβουλίου και του Συμβουλίου της 20ής Ιουνίου 2019 για την τροποποίηση της Οδηγίας (ΕΕ) 2017/1132, όσον αφορά τη χρήση ψηφιακών εργαλείων και διαδικασιών στον τομέα του εταιρικού δικαίου (L 186) και λοιπές επείγουσες διατάξεις»,
- του ν. 4914/2022 (Α' 61) «Διαχείριση, έλεγχος και εφαρμογή αναπτυξιακών παρεμβάσεων για την Προγραμματική Περίοδο 2021-2027, σύσταση Ανώνυμης Εταιρείας «Εθνικό Μητρώο Νεοφυών Επιχειρήσεων Α.Ε.» και άλλες διατάξεις»,
- του ν. 4727/2020 (Α' 184) «Ψηφιακή Διακυβέρνηση (Ενσωμάτωση στην Ελληνική Νομοθεσία της Οδηγίας (ΕΕ) 2016/2102 και της Οδηγίας (ΕΕ) 2019/1024) – Ηλεκτρονικές Επικοινωνίες (Ενσωμάτωση στο Ελληνικό Δίκαιο της Οδηγίας (ΕΕ) 2018/1972 και άλλες διατάξεις»,
- του ν. 4624/2019 (Α' 137) «Αρχή Προστασίας Δεδομένων Προσωπικού Χαρακτήρα, μέτρα εφαρμογής του Κανονισμού (ΕΕ) 2016/679 του Ευρωπαϊκού Κοινοβουλίου και του Συμβουλίου της 27ης Απριλίου 2016 για την προστασία των φυσικών προσώπων έναντι της επεξεργασίας δεδομένων προσωπικού χαρακτήρα και ενσωμάτωση στην εθνική νομοθεσία της Οδηγίας (ΕΕ) 2016/680 του Ευρωπαϊκού Κοινοβουλίου και του Συμβουλίου της 27ης Απριλίου 2016 και άλλες διατάξεις»,
- του ν. 4270/2014 (Α' 143) «Αρχές δημοσιονομικής διαχείρισης και εποπτείας (ενσωμάτωση της Οδηγίας 2011/85/ΕΕ) – δημόσιο λογιστικό και άλλες διατάξεις»,
- της παρ. Ζ του ν. 4152/2013 (Α' 107) «Προσαρμογή της ελληνικής νομοθεσίας στην Οδηγία 2011/7 της 16.2.2011 για την καταπολέμηση των καθυστερήσεων πληρωμών στις εμπορικές συναλλαγές»,
- του ν. 3419/2005 (Α' 297) «Γενικό Εμπορικό Μητρώο (Γ.Ε.ΜΗ.) και εκσυγχρονισμός της Επιμελητηριακής Νομοθεσίας»,
- του ν. 2859/2000 (Α' 248) «Κύρωση Κώδικα Φόρου Προστιθέμενης Αξίας»,



- του ν.2690/1999 (Α' 45) «Κύρωση του Κώδικα Διοικητικής Διαδικασίας και άλλες διατάξεις» και ιδίως των άρθρων 1,2, 7, 11 και 13 έως 15,
- του π.δ. 80/2016 (Α' 145) «Ανάληψη υποχρεώσεων από τους Διατάκτες»,
- του π.δ 28/2015 (Α' 34) «Κωδικοποίηση διατάξεων για την πρόσβαση σε δημόσια έγγραφα και στοιχεία»,
- του Κανονισμού (ΕΕ) 2022/576 του Συμβουλίου της 8ης Απριλίου 2022 για την τροποποίηση του κανονισμού (ΕΕ) αριθ. 833/2014 σχετικά με περιοριστικά μέτρα λόγω ενεργειών της Ρωσίας που αποσταθεροποιούν την κατάσταση στην Ουκρανία,
- του Κανονισμού (ΕΕ) 2016/679 του ΕΚ και του Συμβουλίου, της 27ης Απριλίου 2016, για την προστασία των φυσικών προσώπων έναντι της επεξεργασίας των δεδομένων προσωπικού χαρακτήρα και για την ελεύθερη κυκλοφορία των δεδομένων αυτών και την κατάργηση της οδηγίας 95/46/ΕΚ (Γενικός Κανονισμός για την Προστασία Δεδομένων) (Κείμενο που παρουσιάζει ενδιαφέρον για τον ΕΟΧ) ΟJ L 119
- της αριθ.377-24/01/2019 απόφασης της Περιφέρειας Δυτικής Ελλάδας, Ειδική Υπηρεσία Διαχείρισης Ε.Π. Περιφέρεια Δυτικής Ελλάδας, που αφορά στην ένταξη της Πράξης **«α) Κέντρο Δημέρευσης- Ημερήσιας Φροντίδας (ΚΔ-ΗΦ) β) Στέγες Υποστηριζόμενης Διαβίωσης (Σ.Υ.Δ.) – Οικοτροφείο για άτομα με αυτισμό και Ν.Υ»**,
- της αριθ.5337-06/11/2024 απόφασης της Περιφέρειας Δυτικής Ελλάδας, Ειδική Υπηρεσία Διαχείρισης Ε.Π. Περιφέρεια Δυτικής Ελλάδας που αφορά στη τροποποίηση της Πράξης **«α) Κέντρο Δημέρευσης- Ημερήσιας Φροντίδας (ΚΔ-ΗΦ) β) Στέγες Υποστηριζόμενης Διαβίωσης (Σ.Υ.Δ.) – Οικοτροφείο για άτομα με αυτισμό και Ν.Υ»**,
- την αριθ.5574-24/11/2025 Προέγκριση Δημοπράτησης και επικαιροποίηση των τευχών της παρούσας,
- του Ν.4555/2018 (ΦΕΚ 133Α/19-7-2018) Πρόγραμμα "ΚΛΕΙΣΘΕΝΗΣ 1" και συγκεκριμένα τα άρθρα 203 και 283,
- της αριθ. 36602/12-03-2025 (ΑΔΑ:6ΑΩΤΩΞΙ-Λ7Π) απόφασης Δημάρχου Πατρέων περί «Ορισμό Αντιδημάρχων και Μεταβίβαση αρμοδιοτήτων του».
- των σε εκτέλεση των ανωτέρω νόμων εκδοθεισών κανονιστικών πράξεων, των λοιπών διατάξεων που αναφέρονται ρητά ή απορρέουν από τα οριζόμενα στα συμβατικά τεύχη της παρούσας, καθώς και του συνόλου των διατάξεων του ασφαλιστικού, εργατικού, κοινωνικού, περιβαλλοντικού και φορολογικού δικαίου που διέπει την ανάθεση και εκτέλεση της παρούσας σύμβασης, έστω και αν δεν αναφέρονται ρητά παραπάνω,
- της με αρ. πρωτ. 3.572/12-3-2026 Απόφασης Ανάληψης Υποχρέωσης, η οποία καταχωρήθηκε στο Ηλεκτρονικό Μητρώο Δημοσίων Συμβάσεων ως έγκριση του πρωτογενούς αιτήματος λαμβάνοντας ΑΔΑΜ:26REQ018645828 και ΑΔΑ:9291ΩΞΙ-Ι5Δ.

1.5 Προθεσμία παραλαβής προσφορών

Η καταληκτική ημερομηνία παραλαβής των προσφορών είναι η 08/05/2026 και ώρα 13:00

Η διαδικασία θα διενεργηθεί με χρήση του Εθνικού Συστήματος Ηλεκτρονικών Δημόσιων Συμβάσεων (ΕΣΗΔΗΣ) Προμήθειες και Υπηρεσίες του ΟΠΣ ΕΣΗΔΗΣ (Διαδικτυακή Πύλη www.promitheus.gov.gr) <https://portal.eprocurement.gov.gr/webcenter/portal/TestPortal>.

1.6 Δημοσιότητα

A. Δημοσίευση στην Επίσημη Εφημερίδα της Ευρωπαϊκής Ένωσης



Προκήρυξη της παρούσας σύμβασης απεστάλη με ηλεκτρονικά μέσα για δημοσίευση στις 31/01/2026 στην Υπηρεσία Εκδόσεων της Ευρωπαϊκής Ένωσης.

B. Δημοσίευση σε εθνικό επίπεδο

Η προκήρυξη και το πλήρες κείμενο της παρούσας Διακήρυξης καταχωρήθηκαν στο Κεντρικό Ηλεκτρονικό Μητρώο Δημοσίων Συμβάσεων (ΚΗΜΔΗΣ).

Τα έγγραφα της σύμβασης της παρούσας Διακήρυξης καταχωρήθηκαν στη σχετική ηλεκτρονική διαδικασία σύναψης δημόσιας σύμβασης στο ΕΣΗΔΗΣ, η οποία έλαβε Συστημικό Αύξοντα Αριθμό: 436041 και αναρτήθηκαν στη Διαδικτυακή Πύλη (www.promitheus.gov.gr) του ΟΠΣ ΕΣΗΔΗΣ.

Περίληψη της παρούσας Διακήρυξης δημοσιεύεται και στον Ελληνικό Τύπο, σύμφωνα με το άρθρο 66 του Ν. 4412/2016 : δύο (2) ημερήσιες τοπικές εφημερίδες και μία(1) τοπική εβδομαδιαία.

Περίληψη της παρούσας Διακήρυξης, όπως προβλέπεται στην περίπτωση (ιστ) της παραγράφου 3 του άρθρου 76 του Ν.4727/2020, αναρτήθηκε στο διαδίκτυο, στον ιστότοπο <http://et.diavgeia.gov.gr/> (ΠΡΟΓΡΑΜΜΑ ΔΙΑΥΓΕΙΑ).

Η Διακήρυξη καταχωρήθηκε στο διαδίκτυο, στην ιστοσελίδα της αναθέτουσας αρχής, στη διεύθυνση (URL): www.e-patras.gr.

Γ. Έξοδα δημοσιεύσεων

Οι δαπάνες δημοσίευσης, καταβάλλονται από τον φορέα που έδωσε την εντολή καταχώρισης στην εφημερίδα, εντός των προθεσμιών του άρθρου 69Z του ν. 4270/2014 (Α' 143). Σε περίπτωση ανακήρυξης αναδόχου/χων της δημοσιευόμενης διαδικασίας, οι ως άνω δαπάνες παρακρατούνται από τον φορέα και αφαιρούνται από το τίμημα που οφείλει στον/στους ανάδοχο/χους για την προμήθεια.

1.7 Αρχές εφαρμοζόμενες στη διαδικασία σύναψης

Οι οικονομικοί φορείς δεσμεύονται ότι:

α) τηρούν και θα εξακολουθήσουν να τηρούν κατά την εκτέλεση της σύμβασης, εφόσον επιλεγούν, τις υποχρεώσεις τους που απορρέουν από τις διατάξεις της περιβαλλοντικής, κοινωνικοασφαλιστικής και εργατικής νομοθεσίας, που έχουν θεσπιστεί με το δίκαιο της Ένωσης, το εθνικό δίκαιο, συλλογικές συμβάσεις ή διεθνείς διατάξεις περιβαλλοντικού, κοινωνικού και εργατικού δικαίου, οι οποίες απαριθμούνται στο Παράρτημα Χ του Προσαρτήματος Α του ν. 4412/2016. Η τήρηση των εν λόγω υποχρεώσεων ελέγχεται και βεβαιώνεται από τα όργανα που επιβλέπουν την εκτέλεση των δημοσίων συμβάσεων και τις αρμόδιες δημόσιες αρχές και υπηρεσίες που ενεργούν εντός των ορίων της ευθύνης και της αρμοδιότητάς τους,

β) δεν θα ενεργήσουν αθέμιτα, παράνομα ή καταχρηστικά καθ' όλη τη διάρκεια της διαδικασίας ανάθεσης, αλλά και κατά το στάδιο εκτέλεσης της σύμβασης, εφόσον επιλεγούν,

γ) λαμβάνουν τα κατάλληλα μέτρα για να διαφυλάξουν την εμπιστευτικότητα των πληροφοριών που έχουν χαρακτηριστεί ως τέτοιες.

2. ΓΕΝΙΚΟΙ ΚΑΙ ΕΙΔΙΚΟΙ ΟΡΟΙ ΣΥΜΜΕΤΟΧΗΣ

2.1 Γενικές Πληροφορίες

2.1.1 Έγγραφο της σύμβασης

Τα έγγραφα της παρούσας διαδικασίας σύναψης, είναι τα ακόλουθα:

1. η με αρ. Προκήρυξη της Σύμβασης (ΑΔΑΜ.....), όπως αυτή έχει δημοσιευτεί στην Επίσημη Εφημερίδα της Ευρωπαϊκής Ένωσης
2. το Ευρωπαϊκό Ενιαίο Έγγραφο Σύμβασης [ΕΕΕΣ]



3. η παρούσα διακήρυξη και τα παραρτήματά της

2.1.2 Επικοινωνία - Πρόσβαση στα έγγραφα της Σύμβασης

Όλες οι επικοινωνίες σε σχέση με τα βασικά στοιχεία της διαδικασίας σύναψης της σύμβασης, καθώς και όλες οι ανταλλαγές πληροφοριών, ιδίως η ηλεκτρονική υποβολή, εκτελούνται με τη χρήση της πλατφόρμας του Εθνικού Συστήματος Ηλεκτρονικών Δημοσίων Συμβάσεων (ΕΣΗΔΗΣ), η οποία είναι προσβάσιμη μέσω της Διαδικτυακής Πύλης (www.promitheus.gov.gr).

2.1.3 Παροχή Διευκρινίσεων

Τα σχετικά αιτήματα παροχής διευκρινίσεων υποβάλλονται ηλεκτρονικά, το αργότερο οκτώ (8) ημέρες πριν την καταληκτική ημερομηνία υποβολής προσφορών και απαντώνται αντίστοιχα, στο πλαίσιο της παρούσας, στη σχετική ηλεκτρονική διαδικασία σύναψης δημόσιας σύμβασης στην πλατφόρμα του ΕΣΗΔΗΣ, η οποία είναι προσβάσιμη μέσω της Διαδικτυακής Πύλης (www.promitheus.gov.gr). Αιτήματα παροχής συμπληρωματικών πληροφοριών – διευκρινίσεων υποβάλλονται από εγγεγραμμένους στο σύστημα οικονομικούς φορείς, δηλαδή από εκείνους που διαθέτουν σχετικά διαπιστευτήρια που τους έχουν χορηγηθεί (όνομα χρήστη και κωδικό πρόσβασης) και απαραίτητα το ηλεκτρονικό αρχείο με το κείμενο των ερωτημάτων είναι ηλεκτρονικά υπογεγραμμένο. Αιτήματα παροχής διευκρινίσεων που είτε υποβάλλονται με άλλον τρόπο, είτε το ηλεκτρονικό αρχείο που τα συνοδεύει δεν είναι ηλεκτρονικά υπογεγραμμένο, δεν εξετάζονται.

Η αναθέτουσα αρχή παρατείνει την προθεσμία παραλαβής των προσφορών, ούτως ώστε όλοι οι ενδιαφερόμενοι οικονομικοί φορείς να μπορούν να λάβουν γνώση όλων των αναγκαίων πληροφοριών για την κατάρτιση των προσφορών στις ακόλουθες περιπτώσεις:

α) όταν, για οποιονδήποτε λόγο, πρόσθετες πληροφορίες, αν και ζητήθηκαν από τον οικονομικό φορέα έγκαιρα, δεν έχουν παρασχεθεί το αργότερο έξι (6) ημέρες πριν από την προθεσμία που ορίζεται για την παραλαβή των προσφορών,

β) όταν τα έγγραφα της σύμβασης υφίστανται σημαντικές αλλαγές

Η διάρκεια της παράτασης θα είναι ανάλογη με τη σπουδαιότητα των πληροφοριών ή των αλλαγών.

Όταν οι πρόσθετες πληροφορίες δεν έχουν ζητηθεί έγκαιρα ή δεν έχουν σημασία για την προετοιμασία κατάλληλων προσφορών, η παράταση της προθεσμίας εναπόκειται στη διακριτική ευχέρεια της αναθέτουσας αρχής.

Η αναθέτουσα αρχή, με ειδικά αιτιολογημένη απόφασή της, δύναται να παρατείνει την προθεσμία παραλαβής των προσφορών, τηρουμένων σε κάθε περίπτωση των αρχών της ίσης μεταχείρισης και της διαφάνειας.

Τροποποίηση των όρων της διαγωνιστικής διαδικασίας (πχ αλλαγή/μετάθεση της καταληκτικής ημερομηνίας υποβολής προσφορών καθώς και σημαντικές αλλαγές των εγγράφων της σύμβασης, σύμφωνα με την προηγούμενη παράγραφο) δημοσιεύεται στην ΕΕΕΕ (με το τυποποιημένο έντυπο «Διορθωτικό») και στο ΚΗΜΔΗΣ.

2.1.4 Γλώσσα

Τα έγγραφα της σύμβασης έχουν συνταχθεί στην ελληνική γλώσσα.

Τυχόν προδικαστικές προσφυγές υποβάλλονται στην ελληνική γλώσσα.



Οι προσφορές, τα στοιχεία που περιλαμβάνονται σε αυτές, καθώς και τα αποδεικτικά έγγραφα σχετικά με τη μη ύπαρξη λόγου αποκλεισμού και την πλήρωση των κριτηρίων ποιοτικής επιλογής συντάσσονται στην ελληνική γλώσσα ή συνοδεύονται από επίσημη μετάφρασή τους στην ελληνική γλώσσα.

Τα αλλοδαπά δημόσια και ιδιωτικά έγγραφα συνοδεύονται από μετάφρασή τους στην ελληνική γλώσσα επικυρωμένη, είτε από πρόσωπο αρμόδιο κατά τις κείμενες διατάξεις της εθνικής νομοθεσίας είτε από πρόσωπο κατά νόμο αρμόδιο της χώρας στην οποία έχει συνταχθεί το έγγραφο.

Ενημερωτικά και τεχνικά φυλλάδια και άλλα έντυπα, εταιρικά ή μη, με ειδικό τεχνικό περιεχόμενο, δηλαδή έντυπα με αμιγώς τεχνικά χαρακτηριστικά, όπως αριθμούς, αποδόσεις σε διεθνείς μονάδες, μαθηματικούς τύπους και σχέδια, που είναι δυνατόν να διαβαστούν σε κάθε γλώσσα και δεν είναι απαραίτητη η μετάφραση τους, μπορούν να υποβάλλονται σε άλλη γλώσσα, χωρίς να συνοδεύονται από μετάφραση στην ελληνική.

Κάθε μορφής επικοινωνία με την αναθέτουσα αρχή, καθώς και μεταξύ αυτής και του αναδόχου, θα γίνονται υποχρεωτικά στην ελληνική γλώσσα.

2.1.5 Εγγυήσεις

Οι εγγυητικές επιστολές των παραγράφων 2.2.2 και 4.1. εκδίδονται από πιστωτικά ιδρύματα ή χρηματοδοτικά ιδρύματα ή ασφαλιστικές επιχειρήσεις κατά την έννοια των περιπτώσεων β' και γ' της παρ. 1 του άρθρου 14 του ν. 4364/ 2016 (Α' 13), που λειτουργούν νόμιμα στα κράτη - μέλη της Ένωσης ή του Ευρωπαϊκού Οικονομικού Χώρου ή στα κράτη-μέλη της ΣΔΣ και έχουν, σύμφωνα με τις ισχύουσες διατάξεις, το δικαίωμα αυτό. Μπορούν, επίσης, να εκδίδονται από το Τ.Μ.Ε.Δ.Ε. ή να παρέχονται με γραμμάτιο του Ταμείου Παρακαταθηκών και Δανείων με παρακατάθεση σε αυτό του αντίστοιχου χρηματικού ποσού. Αν συσταθεί παρακαταθήκη με γραμμάτιο παρακατάθεσης χρεογράφων στο Ταμείο Παρακαταθηκών και Δανείων, τα τοκομερίδια ή μερίσματα που λήγουν κατά τη διάρκεια της εγγύησης επιστρέφονται μετά τη λήξη τους στον υπέρ ου η εγγύηση οικονομικό φορέα.

Οι εγγυητικές επιστολές εκδίδονται κατ' επιλογή των οικονομικών φορέων από έναν ή περισσότερους εκδότες της παραπάνω παραγράφου.

Οι εγγυήσεις αυτές περιλαμβάνουν κατ' ελάχιστον τα ακόλουθα στοιχεία: α) την ημερομηνία έκδοσης, β) τον εκδότη, γ) την αναθέτουσα αρχή προς την οποία απευθύνονται, δ) τον αριθμό της εγγύησης, ε) το ποσό που καλύπτει η εγγύηση, στ) την πλήρη επωνυμία, τον Α.Φ.Μ. και τη διεύθυνση του οικονομικού φορέα υπέρ του οποίου εκδίδεται η εγγύηση (στην περίπτωση ένωσης αναγράφονται όλα τα παραπάνω για κάθε μέλος της ένωσης), ζ) τους όρους ότι: αα) η εγγύηση παρέχεται ανέκκλητα και ανεπιφύλακτα, ο δε εκδότης παραιτείται του δικαιώματος της διαιρέσεως και της διζήσεως και ββ) ότι σε περίπτωση κατάρτισης αυτής, το ποσό της κατάρτισης υπόκειται στο εκάστοτε ισχύον τέλος χαρτοσήμου, η) τα στοιχεία της σχετικής διακήρυξης και την καταληκτική ημερομηνία υποβολής προσφορών, θ) την ημερομηνία λήξης ή τον χρόνο ισχύος της εγγύησης, ι) την ανάληψη υποχρέωσης από τον εκδότη της εγγύησης να καταβάλει το ποσό της εγγύησης ολικά ή μερικά εντός πέντε (5) ημερών μετά από απλή έγγραφη ειδοποίηση εκείνου προς τον οποίο απευθύνεται και ια) στην περίπτωση των εγγυήσεων καλής εκτέλεσης και προκαταβολής, τον αριθμό και τον τίτλο της σχετικής σύμβασης.

Η περ. α' του προηγούμενου εδαφίου ζ' δεν εφαρμόζεται για τις εγγυήσεις που παρέχονται με γραμμάτιο του Ταμείου Παρακαταθηκών και Δανείων.

Η αναθέτουσα αρχή επικοινωνεί με τους εκδότες των εγγυητικών επιστολών, προκειμένου να διαπιστώσει την εγκυρότητά τους.

2.1.6 Προστασία Προσωπικών Δεδομένων

Η αναθέτουσα αρχή ενημερώνει το φυσικό πρόσωπο που υπογράφει την προσφορά ως Προσφέρων ή ως Νόμιμος Εκπρόσωπος Προσφέροντος, ότι η ίδια ή και τρίτοι, κατ' εντολή και για λογαριασμό της, θα



επεξεργάζονται προσωπικά δεδομένα που περιέχονται στους φακέλους της προσφοράς και τα αποδεικτικά μέσα τα οποία υποβάλλονται σε αυτήν, στο πλαίσιο του παρόντος Διαγωνισμού, για τον σκοπό της αξιολόγησης των προσφορών και της ενημέρωσης έτερων συμμετεχόντων σε αυτόν, λαμβάνοντας κάθε εύλογο μέτρο για τη διασφάλιση του απόρρητου και της ασφάλειας της επεξεργασίας των δεδομένων και της προστασίας τους από κάθε μορφής αθέμιτη επεξεργασία, σύμφωνα με τις διατάξεις της κείμενης νομοθεσίας περί προστασίας προσωπικών δεδομένων, κατά τα αναλυτικώς αναφερόμενα στην αναλυτική ενημέρωση που επισυνάπτεται στην παρούσα.

2.2 Δικαίωμα Συμμετοχής - Κριτήρια Ποιοτικής Επιλογής

2.2.1 Δικαίωμα συμμετοχής

1. Δικαίωμα συμμετοχής στη διαδικασία σύναψης της παρούσας σύμβασης έχουν φυσικά ή νομικά πρόσωπα και, σε περίπτωση ενώσεων οικονομικών φορέων, τα μέλη αυτών, που είναι εγκατεστημένα σε:

α) κράτος-μέλος της Ένωσης,

β) κράτος-μέλος του Ευρωπαϊκού Οικονομικού Χώρου (Ε.Ο.Χ.),

γ) τρίτες χώρες που έχουν υπογράψει και κυρώσει τη ΣΔΣ, στον βαθμό που η υπό ανάθεση δημόσια σύμβαση καλύπτεται από τα Παραρτήματα 1, 2, 4, 5, 6 και 7 και τις γενικές σημειώσεις του σχετικού με την Ένωση Προσαρτήματος Ι της ως άνω Συμφωνίας, καθώς και

δ) σε τρίτες χώρες που δεν εμπίπτουν στην περίπτωση γ' της παρούσας παραγράφου και έχουν συνάψει διμερείς ή πολυμερείς συμφωνίες με την Ένωση σε θέματα διαδικασιών ανάθεσης δημοσίων συμβάσεων.

Στον βαθμό που καλύπτονται από τα Παραρτήματα 1, 2, 4 και 5, 6 και 7 και τις γενικές σημειώσεις του σχετικού με την Ένωση Προσαρτήματος Ι της ΣΔΣ, καθώς και τις λοιπές διεθνείς συμφωνίες από τις οποίες δεσμεύεται η Ένωση, οι αναθέτουσες αρχές επιφυλάσσουν για τα έργα, τα αγαθά, τις υπηρεσίες και τους οικονομικούς φορείς των χωρών που έχουν υπογράψει τις εν λόγω συμφωνίες μεταχείριση εξίσου ευνοϊκή με αυτήν που επιφυλάσσουν για τα έργα, τα αγαθά, τις υπηρεσίες και τους οικονομικούς φορείς της Ένωσης

2. Οικονομικός φορέας συμμετέχει είτε μεμονωμένα είτε ως μέλος ένωσης. Οι ενώσεις οικονομικών φορέων, συμπεριλαμβανομένων και των προσωρινών συμπράξεων, δεν απαιτείται να περιβληθούν συγκεκριμένη νομική μορφή για την υποβολή προσφοράς. Η αναθέτουσα αρχή μπορεί να απαιτήσει από τις ενώσεις οικονομικών φορέων να περιβληθούν συγκεκριμένη νομική μορφή, εφόσον τους ανατεθεί η σύμβαση.

Στις περιπτώσεις υποβολής προσφοράς από ένωση οικονομικών φορέων, όλα τα μέλη της ευθύνονται έναντι της αναθέτουσας αρχής αλληλεγγύως και εις ολόκληρον.

2.2.2 Εγγύηση συμμετοχής

2.2.2.1. Για την έγκυρη συμμετοχή στη διαδικασία σύναψης της παρούσας σύμβασης, κατατίθεται από τους συμμετέχοντες οικονομικούς φορείς (προσφέροντες), εγγυητική επιστολή συμμετοχής, που υπολογίζεται στο 2% επί της εκτιμώμενης αξίας, εκτός ΦΠΑ, των προσφερόμενων ομάδων και ανέρχεται για κάθε ομάδα στο ποσό των:

ΟΜΑΔΑ Α: «Επιπλα και Εξοπλισμός Γραφείου» ποσού 428,33€.

ΟΜΑΔΑ Β: «Λοιπά Έπιπλα», ποσού 587,28€.

ΟΜΑΔΑ Γ: «Ηλεκτρικές Συσκευές», ποσού 411,62€.

ΟΜΑΔΑ Δ: «Ηλεκτρονικές Συσκευές», ποσού 925,34€.

ΟΜΑΔΑ Ε: «Χαλιά», ποσού 44,80€.

ΟΜΑΔΑ ΣΤ: «Όργανα Γυμναστικής», ποσού 182,00€.



- ΟΜΑΔΑ Ζ: «Όργανα Μουσικής», ποσού 111,18€.**
ΟΜΑΔΑ Η: «Εξοπλισμός Κολυμβητικής Δεξαμενής», ποσού 81,13€.
ΟΜΑΔΑ Θ: «Σκεύη Κουζίνας», ποσού 92,42€.
ΟΜΑΔΑ Ι: «Εξοπλισμός Ιατρικός», ποσού 54,22€.
ΟΜΑΔΑ Κ: «Λευκά Είδη», ποσού 87,34€.
ΟΜΑΔΑ Λ: « Κουρτίνες –Σκίαση», ποσού 293,08€.
ΟΜΑΔΑ Μ: «Εξοπλισμός Μπάνιου», ποσού 123,40€.
ΟΜΑΔΑ Ν: «Επιβατικά Οχήματα», ποσού 2.900,00€.
ΟΜΑΔΑ Ξ: «Φωτοβολταϊκός Σταθμός», ποσού 860,00€.
ΟΜΑΔΑ Ο: «Σύστημα Ασφάλειας Παρακολούθησης», ποσού 800,00€.
ΟΜΑΔΑ Π: «Εξοπλισμός Κουζίνας», ποσού 57,44€.
ΟΜΑΔΑ Ρ: «Φυτά-Γλάστρες», ποσού 10,37€.
ΟΜΑΔΑ Σ: «Εξοπλισμός Κήπου», ποσού 76,24€

Στην περίπτωση ένωσης οικονομικών φορέων, η εγγύηση συμμετοχής περιλαμβάνει και τον όρο ότι η εγγύηση καλύπτει τις υποχρεώσεις όλων των οικονομικών φορέων που συμμετέχουν στην ένωση.

Η εγγύηση συμμετοχής πρέπει να ισχύει τουλάχιστον για τριάντα (30) ημέρες μετά τη λήξη του χρόνου ισχύος της προσφοράς του άρθρου 2.4.5 της παρούσας, ήτοι μέχρι, άλλως η προσφορά απορρίπτεται. Η αναθέτουσα αρχή μπορεί, πριν από τη λήξη της προσφοράς, να ζητά από τους προσφέροντες να παρατείνουν, πριν τη λήξη τους, τη διάρκεια ισχύος της προσφοράς και της εγγύησης συμμετοχής.

Οι πρωτότυπες εγγυήσεις συμμετοχής, πλην των εγγυήσεων που εκδίδονται ηλεκτρονικά, προσκομίζονται, σε κλειστό φάκελο με ευθύνη του οικονομικού φορέα, το αργότερο πριν την ημερομηνία και ώρα αποσφράγισης των προσφορών που ορίζεται στην παρ. 3.1 της παρούσας, άλλως η προσφορά απορρίπτεται ως απαράδεκτη, μετά από γνώμη της Επιτροπής Διαγωνισμού.

2.2.2.2. Η εγγύηση συμμετοχής επιστρέφεται στον ανάδοχο με την προσκόμιση της εγγύησης καλής εκτέλεσης.

Η εγγύηση συμμετοχής επιστρέφεται στους λοιπούς προσφέροντες, σύμφωνα με τα ειδικότερα οριζόμενα στην παρ. 3 του άρθρου 72 του ν. 4412/2016.

2.2.2.3. Η εγγύηση συμμετοχής καταπίπτει εάν ο προσφέρων: α) αποσύρει την προσφορά του κατά τη διάρκεια ισχύος αυτής, β) παρέχει, εν γνώσει του, ψευδή στοιχεία ή πληροφορίες που αναφέρονται στις παραγράφους 2.2.3 έως 2.2.8, γ) δεν προσκομίσει εγκαίρως τα προβλεπόμενα από την παρούσα δικαιολογητικά (παραγράφοι 2.2.9 και 3.2), δ) δεν προσέλθει εγκαίρως για υπογραφή του συμφωνητικού, ε) υποβάλει μη κατάλληλη προσφορά, με την έννοια της περ. 46 της παρ. 1 του άρθρου 2 του ν. 4412/2016, στ) δεν ανταποκριθεί στη σχετική πρόσκληση της αναθέτουσας αρχής να εξηγήσει την τιμή ή το κόστος της προσφοράς του εντός της τεθείσας προθεσμίας και η προσφορά του απορριφθεί, ζ) στις περιπτώσεις των παρ. 3, 4 και 5 του άρθρου 103 του ν. 4412/2016, περί πρόσκλησης για υποβολή δικαιολογητικών από τον προσωρινό ανάδοχο, αν, κατά τον έλεγχο των παραπάνω δικαιολογητικών, σύμφωνα με τις παραγράφους 3.2 και 3.4 της παρούσας, διαπιστωθεί ότι τα στοιχεία που δηλώθηκαν στο ΕΕΕΣ είναι εκ προθέσεως απατηλά, ή ότι έχουν υποβληθεί πλαστά αποδεικτικά στοιχεία, ή αν, από τα παραπάνω δικαιολογητικά που προσκομίσθηκαν νομίμως και εμπροθέσμως, δεν



αποδεικνύεται η μη συνδρομή των λόγων αποκλεισμού της παραγράφου 2.2.3 ή η πλήρωση μιας ή περισσότερων από τις απαιτήσεις των κριτηρίων ποιοτικής επιλογής.

2.2.3 Λόγοι αποκλεισμού

Αποκλείεται από τη συμμετοχή στην παρούσα διαδικασία σύναψης σύμβασης (διαγωνισμό) οικονομικός φορέας, εφόσον συντρέχει στο πρόσωπό του (εάν πρόκειται για μεμονωμένο φυσικό ή νομικό πρόσωπο) ή σε ένα από τα μέλη του (εάν πρόκειται για ένωση οικονομικών φορέων) ένας ή περισσότεροι από τους ακόλουθους λόγους:

2.2.3.1. Όταν υπάρχει σε βάρος του αμετάκλητη καταδικαστική απόφαση για ένα από τα ακόλουθα εγκλήματα:

α) συμμετοχή σε εγκληματική οργάνωση, όπως αυτή ορίζεται στο άρθρο 2 της απόφασης-πλαίσιο 2008/841/ΔΕΥ του Συμβουλίου της 24ης Οκτωβρίου 2008, για την καταπολέμηση του οργανωμένου εγκλήματος (ΕΕ L 300 της 11.11.2008 σ.42), και τα εγκλήματα του άρθρου 187 του Ποινικού Κώδικα (εγκληματική οργάνωση),

β) ενεργητική δωροδοκία, όπως ορίζεται στο άρθρο 3 της σύμβασης περί της καταπολέμησης της δωροδοκίας στην οποία ενέχονται υπάλληλοι των Ευρωπαϊκών Κοινοτήτων ή των κρατών-μελών της Ένωσης (ΕΕ C 195 της 25.6.1997, σ. 1) και στην παρ. 1 του άρθρου 2 της απόφασης-πλαίσιο 2003/568/ΔΕΥ του Συμβουλίου της 22ας Ιουλίου 2003, για την καταπολέμηση της δωροδοκίας στον ιδιωτικό τομέα (ΕΕ L 192 της 31.7.2003, σ. 54), καθώς και όπως ορίζεται στο εθνικό δίκαιο του οικονομικού φορέα, και τα εγκλήματα των άρθρων 159Α (δωροδοκία πολιτικών προσώπων), 236 (δωροδοκία υπαλλήλου), 237 παρ. 2-4 (δωροδοκία δικαστικών λειτουργών), 237Α παρ. 2 (εμπορία επιρροής – μεσάζοντες), 396 παρ. 2 (δωροδοκία στον ιδιωτικό τομέα) του Ποινικού Κώδικα,

γ) απάτη εις βάρος των οικονομικών συμφερόντων της Ένωσης, κατά την έννοια των άρθρων 3 και 4 της Οδηγίας (ΕΕ) 2017/1371 του Ευρωπαϊκού Κοινοβουλίου και του Συμβουλίου της 5^{ης} Ιουλίου 2017 σχετικά με την καταπολέμηση, μέσω του ποινικού δικαίου, της απάτης εις βάρος των οικονομικών συμφερόντων της Ένωσης (L 198/28.07.2017) και τα εγκλήματα των άρθρων 159Α (δωροδοκία πολιτικών προσώπων), 216 (πλαστογραφία), 236 (δωροδοκία υπαλλήλου), 237 παρ. 2-4 (δωροδοκία δικαστικών λειτουργών), 242 (ψευδής βεβαίωση, νόθευση κ.λπ.) 374 (διακεκρυμμένη κλοπή), 375 (υπεξαίρεση), 386 (απάτη), 386Α (απάτη με υπολογιστή), 386Β (απάτη σχετική με τις επιχορηγήσεις), 390 (απιστία) του Ποινικού Κώδικα και των άρθρων 155 επ. του Εθνικού Τελωνειακού Κώδικα (ν. 2960/2001, Α' 265), όταν αυτά στρέφονται κατά των οικονομικών συμφερόντων της Ευρωπαϊκής Ένωσης ή συνδέονται με την προσβολή αυτών των συμφερόντων, καθώς και τα εγκλήματα των άρθρων 23 (διασυνοριακή απάτη σχετικά με τον ΦΠΑ) και 24 (επικουρικές διατάξεις για την ποινική προστασία των οικονομικών συμφερόντων της Ευρωπαϊκής Ένωσης) του ν. 4689/2020 (Α' 103),

δ) τρομοκρατικά εγκλήματα ή εγκλήματα συνδεδεμένα με τρομοκρατικές δραστηριότητες, όπως ορίζονται, αντιστοίχως, στα άρθρα 3-4 και 5-12 της Οδηγίας (ΕΕ) 2017/541 του Ευρωπαϊκού Κοινοβουλίου και του Συμβουλίου της 15^{ης} Μαρτίου 2017 για την καταπολέμηση της τρομοκρατίας και την αντικατάσταση της απόφασης-πλαισίου 2002/475/ΔΕΥ του Συμβουλίου και για την τροποποίηση της απόφασης 2005/671/ΔΕΥ του Συμβουλίου (ΕΕ L 88/31.03.2017) ή ηθική αυτουργία ή συνέργεια ή απόπειρα διάπραξης εγκλήματος, όπως ορίζονται στο άρθρο 14 αυτής, και τα εγκλήματα των άρθρων 187Α και 187Β του Ποινικού Κώδικα, καθώς και τα εγκλήματα των άρθρων 32-35 του ν. 4689/2020 (Α'103),

ε) νομιμοποίηση εσόδων από παράνομες δραστηριότητες ή χρηματοδότηση της τρομοκρατίας, όπως αυτές ορίζονται στο άρθρο 1 της Οδηγίας (ΕΕ) 2015/849 του Ευρωπαϊκού Κοινοβουλίου και του Συμβουλίου της 20ης Μαΐου 2015, σχετικά με την πρόληψη της χρησιμοποίησης του χρηματοπιστωτικού συστήματος για τη νομιμοποίηση εσόδων από παράνομες δραστηριότητες ή για τη χρηματοδότηση της τρομοκρατίας, την τροποποίηση του κανονισμού (ΕΕ) αριθμ. 648/2012 του



Ευρωπαϊκού Κοινοβουλίου και του Συμβουλίου, και την κατάργηση της οδηγίας 2005/60/ΕΚ του Ευρωπαϊκού Κοινοβουλίου και του Συμβουλίου και της οδηγίας 2006/70/ΕΚ της Επιτροπής (ΕΕ L 141/05.06.2015) και τα εγκλήματα των άρθρων 2 και 39 του ν. 4557/2018 (Α' 139),

στ) παιδική εργασία και άλλες μορφές εμπορίας ανθρώπων, όπως ορίζονται στο άρθρο 2 της Οδηγίας 2011/36/ΕΕ του Ευρωπαϊκού Κοινοβουλίου και του Συμβουλίου της 5ης Απριλίου 2011, για την πρόληψη και την καταπολέμηση της εμπορίας ανθρώπων και για την προστασία των θυμάτων της, καθώς και για την αντικατάσταση της απόφασης-πλαίσιο 2002/629/ΔΕΥ του Συμβουλίου (ΕΕ L 101 της 15.4.2011, σ. 1), και τα εγκλήματα του άρθρου 323Α του Ποινικού Κώδικα (εμπορία ανθρώπων).

Ο οικονομικός φορέας αποκλείεται, επίσης, όταν το πρόσωπο εις βάρος του οποίου εκδόθηκε αμετάκλητη καταδικαστική απόφαση είναι μέλος του διοικητικού, διευθυντικού ή εποπτικού οργάνου του ή έχει εξουσία εκπροσώπησης, λήψης αποφάσεων ή ελέγχου σε αυτό. Η υποχρέωση του προηγούμενου εδαφίου αφορά:

- στις περιπτώσεις εταιρειών περιορισμένης ευθύνης (Ε.Π.Ε.), ιδιωτικών κεφαλαιουχικών εταιρειών (Ι.Κ.Ε.) και προσωπικών εταιρειών (Ο.Ε. και Ε.Ε.) τους διαχειριστές.
- στις περιπτώσεις ανωνύμων εταιρειών (Α.Ε.), τον διευθύνοντα Σύμβουλο, τα μέλη του Διοικητικού Συμβουλίου, καθώς και τα πρόσωπα στα οποία με απόφαση του Διοικητικού Συμβουλίου έχει ανατεθεί το σύνολο της διαχείρισης και εκπροσώπησης της εταιρείας.
- στις περιπτώσεις Συνεταιρισμών, τα μέλη του Διοικητικού Συμβουλίου.
- σε όλες τις υπόλοιπες περιπτώσεις νομικών προσώπων, τον κατά περίπτωση νόμιμο εκπρόσωπο.

Εάν στις ως άνω περιπτώσεις (α) έως (στ) η κατά τα ανωτέρω, περίοδος αποκλεισμού δεν έχει καθοριστεί με αμετάκλητη απόφαση, αυτή ανέρχεται σε πέντε (5) έτη από την ημερομηνία της καταδίκης με αμετάκλητη απόφαση.

2.2.3.2. Στις ακόλουθες περιπτώσεις:

α) όταν ο οικονομικός φορέας έχει αθετήσει τις υποχρεώσεις του όσον αφορά στην καταβολή φόρων ή εισφορών κοινωνικής ασφάλισης και αυτό έχει διαπιστωθεί από δικαστική ή διοικητική απόφαση με τελεσίδικη και δεσμευτική ισχύ, σύμφωνα με διατάξεις της χώρας όπου είναι εγκατεστημένος ή την εθνική νομοθεσία ή

β) όταν η αναθέτουσα αρχή μπορεί να αποδείξει με τα κατάλληλα μέσα ότι ο οικονομικός φορέας έχει αθετήσει τις υποχρεώσεις του όσον αφορά την καταβολή φόρων ή εισφορών κοινωνικής ασφάλισης.

Αν ο οικονομικός φορέας είναι Έλληνας πολίτης ή έχει την εγκατάστασή του στην Ελλάδα, οι υποχρεώσεις του που αφορούν στις εισφορές κοινωνικής ασφάλισης καλύπτουν τόσο την κύρια όσο και την επικουρική ασφάλιση.

Οι υποχρεώσεις των περ. α' και β' της παρ. 2.2.3.2 θεωρείται ότι δεν έχουν αθετηθεί εφόσον δεν έχουν καταστεί ληξιπρόθεσμες ή εφόσον αυτές έχουν υπαχθεί σε δεσμευτικό διακανονισμό που τηρείται.

Δεν αποκλείεται ο οικονομικός φορέας, όταν έχει εκπληρώσει τις υποχρεώσεις του είτε καταβάλλοντας τους φόρους ή τις εισφορές κοινωνικής ασφάλισης που οφείλει, συμπεριλαμβανομένων, κατά περίπτωση, των δεδουλευμένων τόκων ή των προστίμων είτε υπαγόμενος σε δεσμευτικό διακανονισμό για την καταβολή τους στο μέτρο που τηρεί τους όρους του δεσμευτικού κανονισμού.

2.2.3.3 α) Κατ' εξαίρεση, δεν αποκλείονται για τους λόγους των ανωτέρω παραγράφων, εφόσον συντρέχουν οι πιο κάτω επιτακτικοί λόγοι δημόσιου συμφέροντος.

β) Κατ' εξαίρεση, επίσης, ο οικονομικός φορέας δεν αποκλείεται, όταν ο αποκλεισμός, σύμφωνα με την παράγραφο 2.2.3.2, θα ήταν σαφώς δυσανάλογος, ιδίως όταν μόνο μικρά ποσά των φόρων ή των εισφορών κοινωνικής ασφάλισης δεν έχουν καταβληθεί ή όταν ο οικονομικός φορέας ενημερώθηκε



σχετικά με το ακριβές ποσό που οφείλεται λόγω αθέτησης των υποχρεώσεων του όσον αφορά στην καταβολή φόρων ή εισφορών κοινωνικής ασφάλισης σε χρόνο κατά τον οποίο δεν είχε τη δυνατότητα να λάβει μέτρα, σύμφωνα με το τελευταίο εδάφιο της παρ. 2 του άρθρου 73 ν. 4412/2016, πριν από την εκπνοή της προθεσμίας υποβολής προσφοράς.

2.2.3.4. Αποκλείεται από τη συμμετοχή στη διαδικασία σύναψης της παρούσας σύμβασης, οικονομικός φορέας σε οποιαδήποτε από τις ακόλουθες καταστάσεις:

(α) εάν έχει αθετήσει τις υποχρεώσεις που προβλέπονται στην παρ. 2 του άρθρου 18 του ν. **4412/2016**, περί αρχών που εφαρμόζονται στις διαδικασίες σύναψης δημοσίων συμβάσεων,

(β) εάν τελεί υπό πτώχευση ή έχει υπαχθεί σε διαδικασία ειδικής εκκαθάρισης ή τελεί υπό αναγκαστική διαχείριση από εκκαθαριστή ή από το δικαστήριο ή έχει υπαχθεί σε διαδικασία πτωχευτικού συμβιβασμού ή έχει αναστείλει τις επιχειρηματικές του δραστηριότητες ή έχει υπαχθεί σε διαδικασία εξυγίανσης και δεν τηρεί τους όρους αυτής ή εάν βρίσκεται σε οποιαδήποτε ανάλογη κατάσταση προκύπτουσα από παρόμοια διαδικασία, προβλεπόμενη σε εθνικές διατάξεις νόμου. Η αναθέτουσα αρχή μπορεί να μην αποκλείει έναν οικονομικό φορέα ο οποίος βρίσκεται σε μία εκ των καταστάσεων που αναφέρονται στην περίπτωση αυτή, υπό την προϋπόθεση ότι αποδεικνύει ότι ο εν λόγω φορέας είναι σε θέση να εκτελέσει τη σύμβαση, λαμβάνοντας υπόψη τις ισχύουσες διατάξεις και τα μέτρα για τη συνέχιση της επιχειρηματικής του λειτουργίας

(γ) εάν, με την επιφύλαξη της παραγράφου 3Γ του άρθρου 44 του ν. 3959/2011 περί ποινικών κυρώσεων και άλλων διοικητικών συνεπειών, υπάρχουν επαρκώς εύλογες ενδείξεις που οδηγούν στο συμπέρασμα ότι ο οικονομικός φορέας συνήψε συμφωνίες με άλλους οικονομικούς φορείς με στόχο τη στρέβλωση του ανταγωνισμού,

δ) εάν μία κατάσταση σύγκρουσης συμφερόντων κατά την έννοια του άρθρου 24 του ν. 4412/2016, δεν μπορεί να θεραπευθεί αποτελεσματικά με άλλα, λιγότερο παρεμβατικά, μέσα,

(ε) εάν μία κατάσταση στρέβλωσης του ανταγωνισμού από την πρότερη συμμετοχή του οικονομικού φορέα κατά την προετοιμασία της διαδικασίας σύναψης σύμβασης, σύμφωνα με όσα ορίζονται στο άρθρο 48 του ν. 4412/2016, δεν μπορεί να θεραπευθεί με άλλα, λιγότερο παρεμβατικά, μέσα,

(στ) εάν έχει επιδείξει σοβαρή ή επαναλαμβανόμενη πλημμέλεια κατά την εκτέλεση ουσιώδους απαίτησης στο πλαίσιο προηγούμενης δημόσιας σύμβασης, προηγούμενης σύμβασης με αναθέτοντα φορέα ή προηγούμενης σύμβασης παραχώρησης που είχε ως αποτέλεσμα την πρόωρη καταγγελία της προηγούμενης σύμβασης, αποζημιώσεις ή άλλες παρόμοιες κυρώσεις,

(ζ) εάν έχει κριθεί ένοχος εκ προθέσεως σοβαρών απατηλών δηλώσεων κατά την παροχή των πληροφοριών που απαιτούνται για την εξακρίβωση της απουσίας των λόγων αποκλεισμού ή την πλήρωση των κριτηρίων επιλογής, έχει αποκρύψει τις πληροφορίες αυτές ή δεν είναι σε θέση να προσκομίσει τα δικαιολογητικά που απαιτούνται κατ' εφαρμογή της παραγράφου 2.2.9.2 της παρούσας,

(η) εάν επιχειρήσει να επηρεάσει με αθέμιτο τρόπο τη διαδικασία λήψης αποφάσεων της αναθέτουσας αρχής, να αποκτήσει εμπιστευτικές πληροφορίες που ενδέχεται να του αποφέρουν αθέμιτο πλεονέκτημα στη διαδικασία σύναψης σύμβασης ή να παράσχει με απατηλό τρόπο παραπλανητικές πληροφορίες που ενδέχεται να επηρεάσουν ουσιωδώς τις αποφάσεις που αφορούν τον αποκλεισμό, την επιλογή ή την ανάθεση,

(θ) εάν η αναθέτουσα αρχή μπορεί να αποδείξει, με κατάλληλα μέσα ότι έχει διαπράξει σοβαρό επαγγελματικό παράπτωμα, το οποίο θέτει εν αμφιβόλω την ακεραιότητά του.

Εάν στις ως άνω περιπτώσεις (α) έως (θ) η περίοδος αποκλεισμού δεν έχει καθοριστεί με αμετάκλητη απόφαση, αυτή ανέρχεται σε τρία (3) έτη από την ημερομηνία έκδοσης πράξης που βεβαιώνει το σχετικό γεγονός.



2.2.3.5. Δεν εφαρμόζεται.

2.2.3.5.α Απαγορεύεται η ανάθεση της παρούσας σύμβασης, σε:

α) Ρώσο υπήκοο ή φυσικό ή νομικό πρόσωπο, οντότητα ή φορέα που έχει την έδρα του στη Ρωσία

β) νομικό πρόσωπο, οντότητα ή φορέα του οποίου τα δικαιώματα ιδιοκτησίας κατέχει άμεσα ή έμμεσα σε ποσοστό άνω του 50 % οντότητα αναφερόμενη στο στοιχείο α) της παρούσας παραγράφου· ή

γ) φυσικό ή νομικό πρόσωπο, οντότητα ή φορέα που ενεργεί εξ ονόματος ή κατ' εντολή οντότητας αναφερόμενης στο στοιχείο α) ή β) της παρούσας παραγράφου, συμπεριλαμβανομένων, όταν αντιστοιχούν σε περισσότερο από το 10 % της αξίας της σύμβασης, των υπεργολάβων, προμηθευτών ή οντοτήτων (τρίτων) στις ικανότητες των οποίων στηρίζεται, κατά την έννοια των οδηγιών για τις δημόσιες συμβάσεις.»

2.2.3.6. Ο οικονομικός φορέας αποκλείεται σε οποιοδήποτε χρονικό σημείο κατά τη διάρκεια της διαδικασίας σύναψης της παρούσας σύμβασης, όταν αποδεικνύεται ότι βρίσκεται, λόγω πράξεων ή παραλείψεών του, είτε πριν είτε κατά τη διαδικασία, σε μία από τις ως άνω περιπτώσεις.

2.2.3.7. Οικονομικός φορέας που εμπίπτει σε μια από τις καταστάσεις που αναφέρονται στις παραγράφους 2.2.3.1 και 2.2.3.4, εκτός από την περ. β αυτής, μπορεί να προσκομίζει στοιχεία, προκειμένου να αποδείξει ότι τα μέτρα που έλαβε επαρκούν για να αποδείξουν την αξιοπιστία του, παρότι συντρέχει ο σχετικός λόγος αποκλεισμού (αυτοκάθαρση). Για τον σκοπό αυτόν, ο οικονομικός φορέας αποδεικνύει ότι έχει καταβάλει ή έχει δεσμευθεί να καταβάλει αποζημίωση για ζημίες που προκλήθηκαν από το ποινικό αδίκημα ή το παράπτωμα, ότι έχει διευκρινίσει τα γεγονότα και τις περιστάσεις με ολοκληρωμένο τρόπο, μέσω ενεργού συνεργασίας με τις ερευνητικές αρχές, και έχει λάβει συγκεκριμένα τεχνικά και οργανωτικά μέτρα, καθώς και μέτρα σε επίπεδο προσωπικού κατάλληλα για την αποφυγή περαιτέρω ποινικών αδικημάτων ή παραπτωμάτων. Τα μέτρα που λαμβάνονται από τους οικονομικούς φορείς αξιολογούνται σε συνάρτηση με τη σοβαρότητα και τις ιδιαίτερες περιστάσεις του ποινικού αδικήματος ή του παραπτώματος. Εάν τα στοιχεία κριθούν επαρκή, ο εν λόγω οικονομικός φορέας δεν αποκλείεται από τη διαδικασία σύναψης σύμβασης. Αν τα μέτρα κριθούν ανεπαρκή, γνωστοποιείται στον οικονομικό φορέα το σκεπτικό της απόφασης αυτής. Οικονομικός φορέας που έχει αποκλειστεί, σύμφωνα με τις κείμενες διατάξεις, με τελεσίδικη απόφαση, σε εθνικό επίπεδο, από τη συμμετοχή σε διαδικασίες σύναψης σύμβασης ή ανάθεσης παραχώρησης δεν μπορεί να κάνει χρήση της ανωτέρω δυνατότητας κατά την περίοδο του αποκλεισμού που ορίζεται στην εν λόγω απόφαση.

Η εξέταση των, κατά τα ανωτέρω, προσκομισθέντων από τον οικονομικό φορέα στοιχείων, για τη διαπίστωση της επάρκειας ή μη των επανορθωτικών μέτρων που έλαβε και επικαλείται, θα πραγματοποιηθεί κατά το στάδιο της εξέτασης των δικαιολογητικών κατακύρωσης.

2.2.3.8. Η απόφαση για τη διαπίστωση της επάρκειας ή μη των επανορθωτικών μέτρων κατά την προηγούμενη παράγραφο, εκδίδεται σύμφωνα με τα οριζόμενα στις παρ. 8 και 9 του άρθρου 73 του ν. 4412/2016¹, καθώς και στην υπ' αριθμ. 102080/24-10-2022 (Β'5623/02.11.2022) απόφαση του Υπουργού Ανάπτυξης και Επενδύσεων με θέμα: «*Ρύθμιση θεμάτων σχετικά με την εξέταση επανορθωτικών μέτρων από την Επιτροπή της παρ. 9 του άρθρου 73 του ν. 4412/2016*».

Η αναθέτουσα αρχή αποστέλλει στην Επιτροπή εξέτασης επανορθωτικών μέτρων της παρ. 9 του άρθρου 73 του ν. 4412/2016 το σχέδιο της απόφασής της περί της διαπίστωσης της επάρκειας ή μη των ληφθέντων από τον οικονομικό φορέα επανορθωτικών μέτρων, συνοδευόμενο από πλήρη φάκελο που περιλαμβάνει όλα τα σχετικά με την υπόθεση στοιχεία. Το σχέδιο της απόφασης της αναθέτουσας

¹ Πρβλ. απόφαση υπ' αριθμ. 111257-18/11/2022 (ΑΔΑ: ΨΠΓΟ46ΜΤΛΡ-0Ε3).



αρχής, μαζί με όλα τα σχετικά με την υπόθεση στοιχεία αποστέλλονται, ηλεκτρονικά στη διεύθυνση ηλεκτρονικού ταχυδρομείου eranorthotika@eaadhsy.gr

Στην περίπτωση που ο οικονομικός φορέας δεν έχει προσκομίσει, με δική του πρωτοβουλία, τα στοιχεία, με τα οποία αποδεικνύονται τα επικαλούμενα μέτρα αυτοκάθαρσης (εκδοθείσες αποφάσεις διοίκησης, αποδεικτικά εξόφλησης προστίμων, αλληλογραφία με αρμόδιες ελεγκτικές αρχές κ.λπ.), η αναθέτουσα αρχή, πριν από τη σύνταξη και αποστολή του σχεδίου απόφασης στην Επιτροπή, υποχρεούται να ζητήσει από τον οικονομικό φορέα την προσκόμισή τους, εντός προθεσμίας που δεν υπερβαίνει τις δέκα (10) ημέρες. Με την παρέλευση της ανωτέρω προθεσμίας, θεωρείται ότι τα αιτούμενα στοιχεία δεν προσκομίστηκαν. Στην περίπτωση που ο οικονομικός φορέας υποβάλει αίτημα για παράταση της ως άνω προθεσμίας, συνοδευόμενο από έγγραφα, με τα οποία αποδεικνύεται ότι έχει αιτηθεί τη χορήγηση των στοιχείων, η αναθέτουσα αρχή παρατείνει την προθεσμία υποβολής, για όσο χρόνο απαιτηθεί για τη χορήγησή τους από τις αρμόδιες δημόσιες αρχές.

Αν η αναθέτουσα αρχή κρίνει ότι τα στοιχεία που προσκόμισε ο οικονομικός φορέας δεν είναι πλήρη ή απαιτούνται διευκρινίσεις, πριν από την αποστολή του σχεδίου της απόφασής της στην Επιτροπή, καλεί τον οικονομικό φορέα για τη συμπλήρωση των σχετικών στοιχείων ή/και την παροχή διευκρινίσεων, εντός προθεσμίας, που δεν υπερβαίνει τις δέκα (10) ημέρες.

Αν ο οικονομικός φορέας δεν ανταποκριθεί στην πρόσκληση της αναθέτουσας αρχής, το γεγονός αυτό μνημονεύεται στο σχέδιο της απόφασης.

Με την επιφύλαξη της επόμενης παραγράφου, δεν εξετάζονται από την Επιτροπή επανορθωτικά μέτρα που επικαλείται ένας οικονομικός φορέας, προκειμένου να αποδείξει την αξιοπιστία του, εφόσον αυτά έχουν ληφθεί **μετά** την ημερομηνία λήξης υποβολής των προσφορών. Στην περίπτωση αυτή, η αναθέτουσα αρχή δεν τα λαμβάνει υπόψη και δεν τα μνημονεύει στο σχέδιο της απόφασής της που αποστέλλει στην Επιτροπή.

Στην περίπτωση που, κατά την υποβολή του ΕΕΕΣ, από τον οικονομικό φορέα, δεν συνέτρεχε στο πρόσωπο του κάποιος από τους λόγους αποκλεισμού της παρ. 1 και της παρ. 4, εκτός από την περ. β' αυτής, του άρθρου 73 του ν. 4412/2016, αλλά η συνδρομή του προέκυψε, κατά τη διάρκεια της παρούσας διαδικασίας (οψιγενής μεταβολή), τα μέτρα αυτοκάθαρσης που επικαλείται, λαμβάνονται υπόψη από την αναθέτουσα αρχή, κατά τη σύνταξη του σχεδίου απόφασής της και εξετάζονται από την Επιτροπή.

Οι διαδικαστικές λεπτομέρειες εξέτασης και επανεξέτασης των επανορθωτικών μέτρων ρυθμίζονται αναλυτικά στην ως άνω υπουργική απόφαση.

2.2.3.9. Οικονομικός φορέας, σε βάρος του οποίου έχει επιβληθεί η κύρωση του οριζόντιου αποκλεισμού σύμφωνα με τις κείμενες διατάξεις και για το χρονικό διάστημα που αυτή ορίζει, αποκλείεται από την παρούσα διαδικασία σύναψης της σύμβασης.

Κριτήρια Επιλογής

2.2.4 Καταλληλότητα άσκησης επαγγελματικής δραστηριότητας

Οι οικονομικοί φορείς που συμμετέχουν στη διαδικασία σύναψης της παρούσας σύμβασης απαιτείται να ασκούν εμπορική ή βιομηχανική ή βιοτεχνική δραστηριότητα συναφή με το αντικείμενο της προμήθειας.



Οι οικονομικοί φορείς που είναι εγκατεστημένοι σε κράτος μέλος της Ευρωπαϊκής Ένωσης απαιτείται να είναι εγγεγραμμένοι σε ένα από τα επαγγελματικά ή εμπορικά μητρώα που τηρούνται στο κράτος εγκατάστασής τους ή να ικανοποιούν οποιαδήποτε άλλη απαίτηση ορίζεται στο Παράρτημα ΧΙ του Προσαρτήματος Α' του ν. 4412/2016.

Στην περίπτωση οικονομικών φορέων εγκατεστημένων σε κράτος μέλους του Ευρωπαϊκού Οικονομικού Χώρου (Ε.Ο.Χ) ή σε τρίτες χώρες που έχουν προσχωρήσει στη ΣΔΣ, ή σε τρίτες χώρες που δεν εμπίπτουν στην προηγούμενη περίπτωση και έχουν συνάψει διμερείς ή πολυμερείς συμφωνίες με την Ένωση σε θέματα διαδικασιών ανάθεσης δημοσίων συμβάσεων, απαιτείται να είναι εγγεγραμμένοι σε αντίστοιχα επαγγελματικά ή εμπορικά μητρώα.

Οι εγκατεστημένοι στην Ελλάδα οικονομικοί φορείς απαιτείται να είναι εγγεγραμμένοι στο Βιοτεχνικό ή Εμπορικό ή Βιομηχανικό Επιμελητήριο ή στο Μητρώο Κατασκευαστών Αμυντικού Υλικού.

2.2.5 Οικονομική και χρηματοοικονομική επάρκεια

Όσον αφορά στην οικονομική και χρηματοοικονομική επάρκεια για την παρούσα διαδικασία σύναψης σύμβασης, οι οικονομικοί φορείς που θα προσφέρουν για την **ΟΜΑΔΑ Ν-ΕΠΙΒΑΤΙΚΑ ΟΧΗΜΑΤΑ** απαιτείται να διαθέτουν:

- Μέσο ετήσιο κύκλο εργασιών των τριών (3) τελευταίων διαχειριστικών χρήσεων (2022, 2023, 2024) ίσο τουλάχιστον με την εκτιμώμενη αξία των προσφερόμενων οχημάτων ή και ασφαλιστική κάλυψη έναντι επαγγελματικών κινδύνων ίση τουλάχιστον με την εκτιμώμενη αξία των οχημάτων που θα προσφέρουν.
- Να υποβάλλουν Ισολογισμούς των τελευταίων τριών (3) διαχειριστικών χρήσεων (2022, 2023, 2024), σε περίπτωση που υποχρεούνται στην έκδοση Ισολογισμών ή Δήλωση του συνολικού ύψους του ετήσιου κύκλου εργασιών, σε περίπτωση που δεν υποχρεούται στην έκδοση Ισολογισμών.

Σε περίπτωση ένωσης οικονομικών φορέων που υποβάλλει κοινή προσφορά, τα ανωτέρω δικαιολογητικά προσκομίζονται για κάθε μέλος της ένωσης ξεχωριστά, αλλά σε κάθε περίπτωση το ανωτέρω κριτήριο πρέπει να πληρείται από τα μέλη της ένωσης σωρευτικά.

Οι οικονομικοί φορείς που θα προσφέρουν για τις υπόλοιπες ΟΜΑΔΕΣ δεν απαιτείται να αποδείξουν την οικονομική και χρηματοοικονομική τους επάρκεια.

2.2.6 Τεχνική και επαγγελματική ικανότητα

Όσον αφορά στην τεχνική και επαγγελματική ικανότητα για την παρούσα διαδικασία σύναψης σύμβασης, όλοι οι οικονομικοί φορείς που θα προσφέρουν στη συγκεκριμένη σύμβαση **α)** να συμμορφώνονται με τις απαιτήσεις του ΠΑΡΑΡΤΗΜΑΤΟΣ Ι- Α2.ΤΕΧΝΙΚΗ ΕΚΘΕΣΗ –ΠΡΟΤΥΠΑ της παρούσας και επιπλέον **β) για τις ΟΜΑΔΕΣ Ν-ΕΠΙΒΑΤΙΚΑ ΟΧΗΜΑΤΑ και Ξ-ΦΩΤΟΒΟΛΤΑΪΚΟΣ ΣΤΑΘΜΟΣ** απαιτείται κατά τη διάρκεια των τριών τελευταίων ετών, να έχουν εκτελέσει τουλάχιστον (1) σύμβαση προμηθειών του συγκεκριμένου τύπου,

Σε περίπτωση ένωσης οικονομικών φορέων, οι παραπάνω ελάχιστες απαιτήσεις καλύπτονται θα πρέπει να καλύπτονται αθροιστικά από όλα τα μέλη της ένωσης.



2.2.7 Πρότυπα διασφάλισης ποιότητας και πρότυπα περιβαλλοντικής διαχείρισης

Οι οικονομικοί φορείς για την παρούσα διαδικασία σύναψης σύμβασης οφείλουν να διαθέτουν το σύστημα ποιότητας ISO 9001 : 2015 και το σύστημα περιβαλλοντικής διαχείρισης ISO 14001 : 2015.

ΕΠΙΠΛΕΟΝ

➤ ΟΜΑΔΑ Ι. ΕΞΟΠΛΙΣΜΟΣ ΙΑΤΡΙΚΟΣ

ISO 13485 Σύστημα Διαχείρισης Ποιότητας για προϊόντα ιατρικής χρήσης, των κατασκευαστριών εταιρειών και των διανομέων τους.

Η αναθέτουσα αρχή αναγνωρίζει ισοδύναμα πιστοποιητικά που έχουν εκδοθεί από φορείς διαπιστευμένους από ισοδύναμους Οργανισμούς διαπίστευσης, εδρεύοντες και σε άλλα κράτη - μέλη σύμφωνα με τον Κανονισμό 765/2008. Επίσης, κάνει δεκτά άλλα αποδεικτικά στοιχεία για ισοδύναμα μέτρα διασφάλισης ποιότητας, εφόσον ο ενδιαφερόμενος οικονομικός φορέας δεν είχε τη δυνατότητα να αποκτήσει τα εν λόγω πιστοποιητικά εντός των σχετικών προθεσμιών για λόγους για τους οποίους δεν ευθύνεται ο ίδιος, υπό την προϋπόθεση ότι ο οικονομικός φορέας αποδεικνύει ότι τα προτεινόμενα μέτρα διασφάλισης ποιότητας πληρούν τα απαιτούμενα πρότυπα διασφάλισης ποιότητας.

2.2.8 Στήριξη στην ικανότητα τρίτων – Υπεργολαβία

2.2.8.1. Στήριξη στην ικανότητα τρίτων

Οι οικονομικοί φορείς μπορούν, όσον αφορά στα κριτήρια της οικονομικής και χρηματοοικονομικής επάρκειας (της παραγράφου 2.2.5) και τα σχετικά με την τεχνική και επαγγελματική ικανότητα (της παραγράφου 2.2.6), να στηρίζονται στις ικανότητες άλλων φορέων, ασχέτως της νομικής φύσης των δεσμών τους με αυτούς. Στην περίπτωση αυτή, αποδεικνύουν ότι θα έχουν στη διάθεσή τους τους αναγκαίους πόρους, με την προσκόμιση της σχετικής δέσμευσης των φορέων στην ικανότητα των οποίων στηρίζονται.

Όταν οι οικονομικοί φορείς στηρίζονται στις ικανότητες άλλων φορέων όσον αφορά τα κριτήρια που σχετίζονται με την απαιτούμενη με τη διακήρυξη οικονομική και χρηματοοικονομική επάρκεια, οι εν λόγω οικονομικοί φορείς και αυτοί στους οποίους στηρίζονται είναι από κοινού υπεύθυνοι για την εκτέλεση της σύμβασης.

Υπό τους ίδιους όρους οι ενώσεις οικονομικών φορέων μπορούν να στηρίζονται στις ικανότητες των συμμετεχόντων στην ένωση ή άλλων φορέων.

Η αναθέτουσα αρχή ελέγχει αν οι φορείς, στις ικανότητες των οποίων προτίθεται να στηριχθεί ο οικονομικός φορέας, πληρούν κατά περίπτωση τα σχετικά κριτήρια επιλογής και εάν συντρέχουν λόγοι αποκλεισμού της παραγράφου 2.2.3.. Ο οικονομικός φορέας υποχρεούται να αντικαταστήσει έναν φορέα στην ικανότητα του οποίου στηρίζεται, εφόσον ο τελευταίος δεν πληροί το σχετικό κριτήριο επιλογής ή για τον οποίο συντρέχουν λόγοι αποκλεισμού, εντός προθεσμίας τριάντα (30) ημερών από την σχετική πρόσκληση της αναθέτουσας αρχής, η οποία απευθύνεται στον οικονομικό φορέα μέσω της λειτουργικότητας «Επικοινωνία» του ΕΣΗΔΗΣ. Ο φορέας που αντικαθιστά φορέα του προηγούμενου εδαφίου δεν επιτρέπεται να αντικατασταθεί εκ νέου.

2.2.8.2. Υπεργολαβία

Ο οικονομικός φορέας αναφέρει στην προσφορά του το τμήμα της σύμβασης που προτίθεται να αναθέσει υπό μορφή υπεργολαβίας σε τρίτους, καθώς και τους υπεργολάβους που προτείνει. Στην περίπτωση που ο προσφέρων αναφέρει στην προσφορά του ότι προτίθεται να αναθέσει τμήμα(τα) της σύμβασης υπό μορφή υπεργολαβίας σε τρίτους σε ποσοστό που υπερβαίνει το τριάντα τοις εκατό



(30%) της συνολικής αξίας της σύμβασης, η αναθέτουσα αρχή ελέγχει ότι δεν συντρέχουν οι λόγοι αποκλεισμού της παραγράφου 2.2.3 της παρούσας. Ο οικονομικός φορέας υποχρεούται να αντικαταστήσει έναν υπεργολάβο, εφόσον συντρέχουν στο πρόσωπό του λόγοι αποκλεισμού της ως άνω παραγράφου 2.2.3.

2.2.9 Κανόνες απόδειξης ποιοτικής επιλογής

Το δικαίωμα συμμετοχής των οικονομικών φορέων και οι όροι και προϋποθέσεις συμμετοχής τους, όπως ορίζονται στις παραγράφους 2.2.1 έως 2.2.8, κρίνονται, κατά την υποβολή της προσφοράς με το ΕΕΕΣ, σύμφωνα με τα οριζόμενα στην παράγραφο 2.2.9.1, κατά την υποβολή των δικαιολογητικών της παραγράφου 2.2.9.2 και κατά τη σύναψη της σύμβασης, με την υπεύθυνη δήλωση της περ. δ' της παρ. 3 του άρθρου 105 του ν. 4412/2016.

Στην περίπτωση που ο οικονομικός φορέας στηρίζεται στις ικανότητες άλλων φορέων, σύμφωνα με την παράγραφο 2.2.8. της παρούσας, οι φορείς στην ικανότητα των οποίων στηρίζεται υποχρεούνται να αποδεικνύουν, κατά τα οριζόμενα στις παραγράφους 2.2.9.1 και 2.2.9.2, ότι δεν συντρέχουν οι λόγοι αποκλεισμού της παραγράφου 2.2.3 της παρούσας και ότι πληρούν τα σχετικά κριτήρια επιλογής κατά περίπτωση.

Στην περίπτωση που ο οικονομικός φορέας αναφέρει στην προσφορά του ότι προτίθεται να αναθέσει τμήμα(τα) της σύμβασης υπό μορφή υπεργολαβίας σε τρίτους σε ποσοστό που υπερβαίνει το τριάντα τοις εκατό (30%) της συνολικής αξίας της σύμβασης, οι υπεργολάβοι υποχρεούνται να αποδεικνύουν, κατά τα οριζόμενα στις παραγράφους 2.2.9.1 και 2.2.9.2, ότι δεν συντρέχουν οι λόγοι αποκλεισμού της παραγράφου 2.2.3 της παρούσας.

Αν μετά τη συμπλήρωση του ΕΕΕΣ και μέχρι τη ημέρα της έγγραφης πρόσκλησης για τη σύναψη του συμφωνητικού επέλθουν μεταβολές στις προϋποθέσεις, τις οποίες οι προσφέροντες είχαν δηλώσει ότι πληρούν, οι προσφέροντες οφείλουν να ενημερώσουν αμελλητί την αναθέτουσα αρχή.

2.2.9.1 Προκαταρκτική απόδειξη κατά την υποβολή προσφορών

Προς προκαταρκτική απόδειξη ότι οι προσφέροντες οικονομικοί φορείς: α) δεν βρίσκονται σε μία από τις καταστάσεις της παραγράφου 2.2.3 και β) πληρούν τα σχετικά κριτήρια επιλογής των παραγράφων 2.2.4, 2.2.5, 2.2.6 και 2.2.7 της παρούσας, προσκομίζουν κατά την υποβολή της προσφοράς τους, ως δικαιολογητικό συμμετοχής, το προβλεπόμενο από το άρθρο 79 παρ. 1 και 3 του ν. 4412/2016 Ευρωπαϊκό Ενιαίο Έγγραφο Σύμβασης (ΕΕΕΣ), σύμφωνα με το επισυναπτόμενο στην παρούσα Παράρτημα ΙΙΙ, το οποίο ισοδυναμεί με ενημερωμένη υπεύθυνη δήλωση, με τις συνέπειες του ν. 1599/1986. Το ΕΕΕΣ καταρτίζεται βάσει του τυποποιημένου εντύπου του Παραρτήματος 2 του Κανονισμού (ΕΕ) 2016/7 και συμπληρώνεται από τους προσφέροντες οικονομικούς φορείς σύμφωνα με τις οδηγίες του Παραρτήματος 1.

Το ΕΕΕΣ φέρει υπογραφή με ημερομηνία εντός του χρονικού διαστήματος κατά το οποίο μπορούν να υποβάλλονται προσφορές. Αν στο διάστημα που μεσολαβεί μεταξύ της ημερομηνίας υπογραφής του ΕΕΕΣ και της καταληκτικής ημερομηνίας υποβολής προσφορών έχουν επέλθει μεταβολές στα δηλωθέντα στοιχεία, εκ μέρους του, στο ΕΕΕΣ, ο οικονομικός φορέας αποσύρει την προσφορά του, χωρίς να απαιτείται απόφαση της αναθέτουσας αρχής. Στη συνέχεια μπορεί να την υποβάλει εκ νέου με επίκαιρο ΕΕΕΣ.

Ο οικονομικός φορέας δύναται να διευκρινίζει τις δηλώσεις και πληροφορίες που παρέχει στο ΕΕΕΣ με συνοδευτική υπεύθυνη δήλωση, την οποία υποβάλλει μαζί με αυτό.

Κατά την υποβολή του ΕΕΕΣ, καθώς και της συνοδευτικής υπεύθυνης δήλωσης, είναι δυνατή, με μόνη την υπογραφή του κατά περίπτωση εκπροσώπου του οικονομικού φορέα, η προκαταρκτική απόδειξη των λόγων αποκλεισμού που αναφέρονται στην παράγραφο 2.2.3 της παρούσας, για το σύνολο των



φυσικών προσώπων που είναι μέλη του διοικητικού, διευθυντικού ή εποπτικού οργάνου του ή έχουν εξουσία εκπροσώπησης, λήψης αποφάσεων ή ελέγχου σε αυτόν.

Ως εκπρόσωπος του οικονομικού φορέα νοείται ο νόμιμος εκπρόσωπος αυτού, όπως προκύπτει από το ισχύον καταστατικό ή το πρακτικό εκπροσώπησης του κατά τον χρόνο υποβολής της προσφοράς ή το αρμοδίως εξουσιοδοτημένο φυσικό πρόσωπο να εκπροσωπεί τον οικονομικό φορέα για διαδικασίες σύναψης συμβάσεων ή για συγκεκριμένη διαδικασία σύναψης σύμβασης.

Στην περίπτωση υποβολής προσφοράς από ένωση οικονομικών φορέων το ΕΕΕΣ υποβάλλεται χωριστά από κάθε μέλος της ένωσης.

Ο οικονομικός φορέας φέρει την ειδική υποχρέωση να δηλώσει, μέσω του ΕΕΕΣ, την κατάστασή του σε σχέση με τους λόγους που προβλέπονται στο άρθρο 73 του ν. 4412/2016 και την παράγραφο 2.2.3 της παρούσας και ταυτόχρονα να επικαλεσθεί και τυχόν ληφθέντα μέτρα προς αποκατάσταση της αξιοπιστίας του.

Ιδίως επισημαίνεται ότι κατά την απάντηση οικονομικού φορέα στο σχετικό πεδίο του ΕΕΕΣ για τυχόν σύναψη συμφωνιών με άλλους οικονομικούς φορείς με στόχο τη στρέβλωση του ανταγωνισμού, η συνδρομή περιστάσεων, όπως η πάροδος της τριετούς περιόδου της ισχύος του λόγου αποκλεισμού (παραγράφου 10 του άρθρου 73) ή η εφαρμογή της διάταξης της παραγράφου 3β του άρθρου 44 του ν. 3959/2011, σύμφωνα με την περ. γ της παραγράφου 2.2.3.4 της παρούσας, αναλύεται στο σχετικό πεδίο που προβάλλει κατόπιν θετικής απάντησης.

Όσον αφορά στις υποχρεώσεις του, ως προς την καταβολή φόρων ή εισφορών κοινωνικής ασφάλισης (περ. α' και β' της παρ. 2 του άρθρου 73 του ν. 4412/2016), αυτές θεωρείται ότι δεν έχουν αθετηθεί, εφόσον δεν έχουν καταστεί ληξιπρόθεσμες ή εφόσον έχουν υπαχθεί σε δεσμευτικό διακανονισμό που τηρείται. Στην περίπτωση αυτή, ο οικονομικός φορέας δεν υποχρεούται να απαντήσει καταφατικά στο σχετικό πεδίο του ΕΕΕΣ με το οποίο ερωτάται εάν ο οικονομικός φορέας έχει ανεκπλήρωτες υποχρεώσεις όσον αφορά στην καταβολή φόρων ή εισφορών κοινωνικής ασφάλισης ή, κατά περίπτωση, εάν έχει αθετήσει τις παραπάνω υποχρεώσεις του.

Στην περίπτωση που ένας οικονομικός φορέας, δηλώνει ότι εμπίπτει σε μία από τις καταστάσεις της παρ. 2.2.3.1 και 2.2.3.4, εκτός από την περ. β' αυτής, για τις οποίες συντρέχει ο σχετικός λόγος αποκλεισμού, υποχρεούται, εφόσον επικαλεστεί μέτρα αυτοκάθαρσης για να αποδείξει την αξιοπιστία του, στο σχετικό πεδίο του ΕΕΕΣ, που εμφανίζεται κατόπιν της θετικής απάντησης που έδωσε περί συνδρομής κάποιου από τους ανωτέρω λόγους αποκλεισμού, να δηλώσει:

α. εάν τα μέτρα αυτοκάθαρσης, τα οποία έλαβε για τον συγκεκριμένο λόγο αποκλεισμού που έχει δηλώσει στο ΕΕΕΣ, έχουν ήδη κριθεί σε προγενέστερη διαδικασία στην οποία συμμετείχε, βάσει απόφασης που εκδόθηκε από την ίδια ή άλλη αναθέτουσα αρχή, κατόπιν γνωμοδότησης της Επιτροπής εξέτασης επανορθωτικών μέτρων.

β. εάν τα μέτρα κρίθηκαν ως επαρκή ή μη επαρκή, επισυνάπτοντας την απόφαση της περ. α με βάση την οποία έχουν κριθεί τα συγκεκριμένα μέτρα αυτοκάθαρσης. Περαιτέρω, δηλώνεται εάν η ως άνω απόφαση έχει καταστεί «δεσμευτική», με την έννοια ότι, είτε δεν έχουν ασκηθεί τα προβλεπόμενα μέσα έννομης προστασίας είτε ασκήθηκαν και έχει εκδοθεί σχετική απόφαση.

γ. στην περίπτωση που τα μέτρα έχουν κριθεί ως μη επαρκή, εάν έχει λάβει πρόσθετα μέτρα αυτοκάθαρσης μετά την ημερομηνία που εκδόθηκε η απόφαση της περ. α και σε περίπτωση που ισχύει



το ανωτέρω να προβεί σε ανάλυσή τους, αναγράφοντας υποχρεωτικά και την ημερομηνία κατά την οποία αυτά ελήφθησαν.

Ειδικά στην περίπτωση που έχουν συμπεριληφθεί στα έγγραφα της σύμβασης δυνητικοί λόγοι αποκλεισμού, για τους οποίους δεν έχουν προβλεφθεί πεδία δήλωσης πληροφοριών στο Ευρωπαϊκό Ενιαίο Έγγραφο Σύμβασης (ΕΕΕΣ), σχετικά με την λήψη, εκ μέρους των οικονομικών φορέων, επανορθωτικών μέτρων, αυτά θα δηλώνονται (αναφέρονται) στην συμπληρωματική υπεύθυνη δήλωση της παρ. 9, του άρθρου 79 του ν. 4412/2016.

Επισημαίνεται, τέλος, ότι η δήλωση του οικονομικού φορέα περί μη ρωσικής εμπλοκής, περιλαμβάνεται σε διακριτή υπεύθυνη δήλωση ή, εναλλακτικά, στη συνοδευτική υπεύθυνη δήλωση που δύναται να υποβάλλεται μαζί με το ΕΕΕΣ. Το περιεχόμενο της δήλωσης προβλέπεται στο Παράρτημα XII της παρούσας.

2.2.9.2 Αποδεικτικά μέσα

Τα αποδεικτικά μέσα που γίνονται αποδεκτά, κατά την παρ. 12, θεωρείται ότι ισχύουν και κατά τον χρόνο υπογραφής του Ευρωπαϊκού Ενιαίου Έγγραφου Σύμβασης (Ε.Ε.Ε.Σ.) του άρθρου 79, εκτός αν η αναθέτουσα αρχή, αυτεπαγγέλτως, ή έτερος οικονομικός φορέας που συμμετέχει στην οικεία διαδικασία ανάθεσης σύμβασης, με την άσκηση προσφυγής σύμφωνα με το Βιβλίο IV, αποδείξει ότι τα αναφερόμενα σε αυτά δεν ίσχυαν κατά τον χρόνο υπογραφής του Ε.Ε.Ε.Σ

Α. Για την απόδειξη της μη συνδρομής λόγων αποκλεισμού κατ' άρθρο 2.2.3 και της πλήρωσης των κριτηρίων ποιοτικής επιλογής κατά τις παραγράφους 2.2.4, 2.2.5, 2.2.6 και 2.2.7, οι οικονομικοί φορείς προσκομίζουν τα δικαιολογητικά του παρόντος. Η προσκόμιση των εν λόγω δικαιολογητικών γίνεται κατά τα οριζόμενα στο άρθρο 3.2 από τον προσωρινό ανάδοχο. Η αναθέτουσα αρχή μπορεί να ζητεί από προσφέροντες, σε οποιοδήποτε χρονικό σημείο κατά τη διάρκεια της διαδικασίας, να υποβάλουν όλα ή ορισμένα δικαιολογητικά, όταν αυτό απαιτείται για την ορθή διεξαγωγή της διαδικασίας.

Οι οικονομικοί φορείς δεν υποχρεούνται να υποβάλλουν δικαιολογητικά ή άλλα αποδεικτικά στοιχεία, αν και στο μέτρο που η αναθέτουσα αρχή έχει τη δυνατότητα να λαμβάνει τα πιστοποιητικά ή τις συναφείς πληροφορίες απευθείας μέσω πρόσβασης σε εθνική βάση δεδομένων σε οποιοδήποτε κράτος - μέλος της Ένωσης, η οποία διατίθεται δωρεάν, όπως εθνικό μητρώο συμβάσεων, εικονικό φάκελο επιχείρησης, ηλεκτρονικό σύστημα αποθήκευσης εγγράφων ή σύστημα προεπιλογής. Η δήλωση για την πρόσβαση σε εθνική βάση δεδομένων εμπεριέχεται στο Ευρωπαϊκό Ενιαίο Έγγραφο Σύμβασης (ΕΕΕΣ), στο οποίο περιέχονται επίσης οι πληροφορίες που απαιτούνται για τον συγκεκριμένο σκοπό, όπως η ηλεκτρονική διεύθυνση της βάσης δεδομένων, τυχόν δεδομένα αναγνώρισης και, κατά περίπτωση, η απαραίτητη δήλωση συναίνεσης.

Οι οικονομικοί φορείς δεν υποχρεούνται να υποβάλουν δικαιολογητικά, όταν η αναθέτουσα αρχή που έχει αναθέσει τη σύμβαση διαθέτει ήδη τα ως άνω δικαιολογητικά και αυτά εξακολουθούν να ισχύουν.

Τα δικαιολογητικά του παρόντος υποβάλλονται και γίνονται αποδεκτά σύμφωνα με την παράγραφο 2.4.2.5. και 3.2 της παρούσας.

Τα αποδεικτικά έγγραφα συντάσσονται στην ελληνική γλώσσα ή συνοδεύονται από επίσημη μετάφρασή τους στην ελληνική γλώσσα σύμφωνα με την παράγραφο 2.1.4.

Β.1. Για την απόδειξη της μη συνδρομής των λόγων αποκλεισμού της παραγράφου 2.2.3 οι προσφέροντες οικονομικοί φορείς προσκομίζουν αντίστοιχα τα δικαιολογητικά που αναφέρονται παρακάτω. Οι οικονομικοί φορείς μεριμνούν να διαθέτουν πιστοποιητικά, τα οποία να καλύπτουν και τον χρόνο υποβολής της προσφοράς, προκειμένου να τα υποβάλουν, εφόσον αναδειχθούν προσωρινό ανάδοχοι. Τα εν λόγω πιστοποιητικά υποβάλλονται μαζί με τα υπόλοιπα αποδεικτικά μέσα της



παραγράφου 3.2 της παρούσας, από τον προσωρινό ανάδοχο, μέσω του υποσυστήματος, στον φάκελο «δικαιολογητικά προσωρινού αναδόχου».

Αν το αρμόδιο για την έκδοση των ανωτέρω κράτος-μέλος ή χώρα δεν εκδίδει τέτοιου είδους έγγραφα ή πιστοποιητικά ή όπου το έγγραφο ή τα πιστοποιητικά αυτά δεν καλύπτουν όλες τις περιπτώσεις που αναφέρονται στις παραγράφους 2.2.3.1 και 2.2.3.2 περ. α' και β', καθώς και στην περ. β' της παραγράφου 2.2.3.4, τα έγγραφα ή τα πιστοποιητικά μπορεί να αντικαθίστανται από ένορκη βεβαίωση ή, στα κράτη - μέλη ή στις χώρες όπου δεν προβλέπεται ένορκη βεβαίωση, από υπεύθυνη δήλωση του ενδιαφερομένου ενώπιον αρμόδιας δικαστικής ή διοικητικής αρχής, συμβολαιογράφου ή αρμόδιου επαγγελματικού ή εμπορικού οργανισμού του κράτους - μέλους ή της χώρας καταγωγής ή της χώρας όπου είναι εγκατεστημένος ο οικονομικός φορέας. Οι αρμόδιες δημόσιες αρχές παρέχουν, όπου κρίνεται αναγκαίο, επίσημη δήλωση στην οποία αναφέρεται ότι δεν εκδίδονται τα έγγραφα ή τα πιστοποιητικά της παρούσας παραγράφου ή ότι τα έγγραφα αυτά δεν καλύπτουν όλες τις περιπτώσεις που αναφέρονται στις παραγράφους 2.2.3.1 και 2.2.3.2 περ. α' και β', καθώς και στην περ. β' της παραγράφου 2.2.3.4. Οι επίσημες δηλώσεις καθίστανται διαθέσιμες μέσω του επιγραμμικού αποθετηρίου πιστοποιητικών (e-Certis) του άρθρου 81 του ν. 4412/2016.

Ειδικότερα οι οικονομικοί φορείς προσκομίζουν:

α) για την παράγραφο 2.2.3.1 απόσπασμα του σχετικού μητρώου, όπως του ποινικού μητρώου ή, ελλείψει αυτού, ισοδύναμο έγγραφο που εκδίδεται από αρμόδια δικαστική ή διοικητική αρχή του κράτους-μέλους ή της χώρας καταγωγής ή της χώρας όπου είναι εγκατεστημένος ο οικονομικός φορέας, από το οποίο προκύπτει ότι πληρούνται αυτές οι προϋποθέσεις, που έχει εκδοθεί έως τρεις (3) μήνες πριν από την υποβολή του.

Η υποχρέωση προσκόμισης του ως άνω αποσπάσματος αφορά και στα μέλη του διοικητικού, διευθυντικού ή εποπτικού οργάνου του εν λόγω οικονομικού φορέα ή στα πρόσωπα που έχουν εξουσία εκπροσώπησης, λήψης αποφάσεων ή ελέγχου σε αυτό κατά τα ειδικότερα αναφερόμενα στην ως άνω παράγραφο 2.2.3.1,

β) για την παράγραφο 2.2.3.2 πιστοποιητικό που εκδίδεται από την αρμόδια αρχή του οικείου κράτους - μέλους ή χώρας, που είναι εν ισχύ κατά τον χρόνο υποβολής του, άλλως, στην περίπτωση που δεν αναφέρεται σε αυτό χρόνος ισχύος, που έχει εκδοθεί έως τρεις (3) μήνες πριν από την υποβολή του.

Ιδίως οι οικονομικοί φορείς που είναι εγκατεστημένοι στην Ελλάδα προσκομίζουν:

i) Για την απόδειξη της εκπλήρωσης των φορολογικών υποχρεώσεων της παραγράφου 2.2.3.2 περίπτωση (α) αποδεικτικό ενημερότητας εκδιδόμενο από την Α.Α.Δ.Ε..

ii) Για την απόδειξη της εκπλήρωσης των υποχρεώσεων προς τους οργανισμούς κοινωνικής ασφάλισης της παραγράφου 2.2.3.2 περίπτωση α' πιστοποιητικό εκδιδόμενο από τον e-ΕΦΚΑ.

iii) Για την παράγραφο 2.2.3.2 περίπτωση α', πλέον των ως άνω πιστοποιητικών, υπεύθυνη δήλωση ότι δεν έχει εκδοθεί δικαστική ή διοικητική απόφαση με τελεσίδικη και δεσμευτική ισχύ για την αθέτηση των υποχρεώσεών τους όσον αφορά στην καταβολή φόρων ή εισφορών κοινωνικής ασφάλισης.

γ) για την παράγραφο 2.2.3.4 περίπτωση β' πιστοποιητικό που εκδίδεται από την αρμόδια αρχή του οικείου κράτους - μέλους ή χώρας, το οποίο έχει εκδοθεί έως τρεις (3) μήνες πριν από την υποβολή του.

Ιδίως οι οικονομικοί φορείς που είναι εγκατεστημένοι στην Ελλάδα προσκομίζουν:

i) Ενιαίο Πιστοποιητικό Δικαστικής Φερεγγυότητας από το αρμόδιο Πρωτοδικείο, από το οποίο προκύπτει ότι δεν τελούν υπό πτώχευση, πτωχευτικό συμβιβασμό ή υπό αναγκαστική διαχείριση ή δικαστική εκκαθάριση ή ότι δεν έχουν υπαχθεί σε διαδικασία εξυγίανσης. Ειδικά για τη διαδικασία εξυγίανσης προσκομίζεται επιπλέον υπεύθυνη δήλωση του νόμιμου εκπροσώπου του οικονομικού φορέα ότι τηρούνται οι όροι της συμφωνίας εξυγίανσης. Για τις ΙΚΕ προσκομίζεται επιπλέον και



πιστοποιητικό του Γ.Ε.Μ.Η. περί μη έκδοσης απόφασης λύσης ή κατάθεσης αίτησης λύσης του νομικού προσώπου, ενώ για τις ΕΠΕ προσκομίζεται επιπλέον πιστοποιητικό μεταβολών.

ii) Πιστοποιητικό του Γ.Ε.Μ.Η. από το οποίο προκύπτει ότι το νομικό πρόσωπο δεν έχει λυθεί και τεθεί υπό εκκαθάριση με απόφαση των εταίρων.

iii) Εκτύπωση της καρτέλας “Στοιχεία Μητρώου/ Επιχείρησης” από την ηλεκτρονική πλατφόρμα της Ανεξάρτητης Αρχής Δημοσίων Εσόδων, όπως αυτά εμφανίζονται στο taxinet, από την οποία να προκύπτει η μη αναστολή της επιχειρηματικής δραστηριότητάς τους.

Προκειμένου για τα σωματεία και τους συνεταιρισμούς, το Ενιαίο Πιστοποιητικό Δικαστικής Φερεγγυότητας εκδίδεται για τα σωματεία από το αρμόδιο Πρωτοδικείο, και για τους συνεταιρισμούς για το χρονικό διάστημα έως τις 31.12.2019 από το Ειρηνοδικείο και μετά την παραπάνω ημερομηνία από το Γ.Ε.Μ.Η.

δ) για τις λοιπές περιπτώσεις της παραγράφου 2.2.3.4, υπεύθυνη δήλωση του προσφέροντος οικονομικού φορέα ότι δεν συντρέχουν στο πρόσωπό του οι οριζόμενοι στην παράγραφο λόγοι αποκλεισμού.

ε) για την παράγραφο 2.2.3.9. υπεύθυνη δήλωση του προσφέροντος οικονομικού φορέα περί μη επιβολής σε βάρος του της κύρωσης του οριζόντιου αποκλεισμού, σύμφωνα τις διατάξεις της κείμενης νομοθεσίας.

στ) δεν απαιτείται

ζ) για την παράγραφο 2.2.3.5α, υποβάλλεται από τον προσωρινό ανάδοχο, μαζί με τα υπόλοιπα δικαιολογητικά κατακύρωσης, υπεύθυνη δήλωση, στην οποία δηλώνεται ότι δεν συντρέχουν οι καταστάσεις ρωσικής εμπλοκής που περιγράφονται στην εν λόγω παράγραφο (υπόδειγμα του περιεχομένου της υπεύθυνης δήλωσης περιλαμβάνεται στο Παράρτημα XII της παρούσας Διακήρυξης). Η υπεύθυνη δήλωση υπογράφεται από τον νόμιμο εκπρόσωπο του οικονομικού φορέα, σύμφωνα με τα προβλεπόμενα στο άρθρο 79Α του ν. 4412/2016.

Β. 2. Για την απόδειξη της απαίτησης του άρθρου 2.2.4. (απόδειξη καταλληλότητας για την άσκηση επαγγελματικής δραστηριότητας) προσκομίζουν πιστοποιητικό/βεβαίωση του οικείου επαγγελματικού ή εμπορικού μητρώου του κράτους εγκατάστασης. Οι οικονομικοί φορείς που είναι εγκατεστημένοι σε κράτος μέλος της Ευρωπαϊκής Ένωσης προσκομίζουν πιστοποιητικό/βεβαίωση του αντίστοιχου επαγγελματικού ή εμπορικού μητρώου του Παραρτήματος XI του Προσαρτήματος Α' του ν. 4412/2016, με το οποίο πιστοποιείται αφενός η εγγραφή τους σε αυτό και αφετέρου το ειδικό επάγγελμά τους. Στην περίπτωση που χώρα δεν τηρεί τέτοιο μητρώο, το έγγραφο ή το πιστοποιητικό μπορεί να αντικαθίσταται από ένορκη βεβαίωση ή, στα κράτη - μέλη ή στις χώρες όπου δεν προβλέπεται ένορκη βεβαίωση, από υπεύθυνη δήλωση του ενδιαφερομένου ενώπιον αρμόδιας δικαστικής ή διοικητικής αρχής, συμβολαιογράφου ή αρμόδιου επαγγελματικού ή εμπορικού οργανισμού της χώρας καταγωγής ή της χώρας όπου είναι εγκατεστημένος ο οικονομικός φορέας ότι δεν τηρείται τέτοιο μητρώο και ότι ασκεί τη δραστηριότητα που απαιτείται για την εκτέλεση του αντικειμένου της υπό ανάθεση σύμβασης.

Οι εγκατεστημένοι στην Ελλάδα οικονομικοί φορείς προσκομίζουν βεβαίωση εγγραφής στο Βιοτεχνικό ή Εμπορικό ή Βιομηχανικό Επιμελητήριο ή στο Μητρώο Κατασκευαστών Αμυντικού Υλικού ή πιστοποιητικό που εκδίδεται από την οικεία υπηρεσία του Γ.Ε.Μ.Η. των ως άνω Επιμελητηρίων. Για την απόδειξη άσκησης γεωργικού ή κτηνοτροφικού επαγγέλματος, οι αναθέτουσες αρχές απαιτούν σχετική βεβαίωση άσκησης επαγγέλματος, από αρμόδια διοικητική αρχή ή αρχή Οργανισμού Τοπικής Αυτοδιοίκησης.

Επισημαίνεται ότι, τα δικαιολογητικά που αφορούν στην απόδειξη της απαίτησης του άρθρου 2.2.4 (απόδειξη καταλληλότητας για την άσκηση επαγγελματικής δραστηριότητας) γίνονται αποδεκτά, εφόσον έχουν εκδοθεί έως τριάντα (30) εργάσιμες ημέρες πριν από την υποβολή τους, εκτός εάν, σύμφωνα με τις ειδικότερες διατάξεις αυτών, φέρουν συγκεκριμένο χρόνο ισχύος.



B.3. Για την απόδειξη της οικονομικής και χρηματοοικονομικής επάρκειας της παραγράφου 2.2.5 οι οικονομικοί φορείς που θα προσφέρουν για την **ΟΜΑΔΑ Ν-ΕΠΙΒΑΤΙΚΑ ΟΧΗΜΑΤΑ** προσκομίζουν:

α) Ισολογισμούς ή αποσπάσματα ισολογισμών, στην περίπτωση που η δημοσίευση των ισολογισμών απαιτείται από την νομοθεσία της χώρας όπου είναι εγκατεστημένος ο οικονομικός φορέας, των τριών τελευταίων οικονομικών χρήσεων που προηγούνται του έτους του διαγωνισμού.

ή /και

β) κατάλληλες τραπεζικές βεβαιώσεις ή ενδεχομένως πιστοποιητικό ασφαλιστικής κάλυψης επαγγελματικών κινδύνων.

Εάν ο οικονομικός φορέας, για βάσιμο λόγο, δεν είναι σε θέση να προσκομίσει τα ανωτέρω δικαιολογητικά, μπορεί να αποδεικνύει την οικονομική και χρηματοοικονομική του επάρκεια με οποιοδήποτε άλλο κατάλληλο έγγραφο.

Οι οικονομικοί φορείς που θα προσφέρουν για τις υπόλοιπες ΟΜΑΔΕΣ δεν απαιτείται να αποδείξουν την οικονομική και χρηματοοικονομική τους επάρκεια.

B.4. Για την απόδειξη της τεχνικής ικανότητας της παραγράφου 2.2.6 οι οικονομικοί φορείς που θα προσφέρουν για την **ΟΜΑΔΑ Ν-ΕΠΙΒΑΤΙΚΑ ΟΧΗΜΑΤΑ**, απαιτείται να προσκομίσουν βεβαιώσεις καλής εκτέλεσης ή σχετικές συμβάσεις που θα αποδεικνύουν ότι κατά τη διάρκεια των τριών τελευταίων ετών έχουν εκτελέσει τουλάχιστον (1) σύμβαση προμηθειών της συγκεκριμένης ΟΜΑΔΑΣ.

Σε περίπτωση ένωσης οικονομικών φορέων, οι παραπάνω ελάχιστες απαιτήσεις καλύπτονται θα πρέπει να καλύπτονται αθροιστικά από όλα τα μέλη της ένωσης.

Ενώ για τα υλικά των υπολοίπων ΟΜΑΔΩΝ οι οικονομικοί φορείς απαιτείται να προσκομίσουν τα απαραίτητα αποδεικτικά συμμόρφωσης με τις απαιτήσεις του ΠΑΡΑΡΤΗΜΑΤΟΣ Ι- Α2.ΤΕΧΝΙΚΗ ΕΚΘΕΣΗ –ΠΡΟΤΥΠΑ της παρούσας.

B.5. Για την απόδειξη της συμμόρφωσής τους με πρότυπα διασφάλισης ποιότητας και πρότυπα περιβαλλοντικής διαχείρισης της παραγράφου 2.2.7 οι οικονομικοί φορείς προσκομίζουν τα κάτωθι πιστοποιητικά το σύστημα ποιότητας ISO 9001 : 2015 και το σύστημα περιβαλλοντικής διαχείρισης ISO 14001 : 2015.

ΕΠΙΠΛΕΟΝ

➤ **ΟΜΑΔΑ Ι. ΕΞΟΠΛΙΣΜΟΣ ΙΑΤΡΙΚΟΣ**

ISO 13485 Σύστημα Διαχείρισης Ποιότητας για προϊόντα ιατρικής χρήσης των κατασκευαστριών εταιρειών και των διανομέων τους.

B.6. Για την απόδειξη της νόμιμης εκπροσώπησης, στις περιπτώσεις που ο οικονομικός φορέας είναι νομικό πρόσωπο και εγγράφεται υποχρεωτικά ή προαιρετικά, κατά την κείμενη νομοθεσία, και δηλώνει την εκπροσώπηση και τις μεταβολές της σε αρμόδια αρχή (πχ ΓΕΜΗ), προσκομίζει σχετικό πιστοποιητικό ισχύουσας εκπροσώπησης, το οποίο πρέπει να έχει εκδοθεί έως τριάντα (30) εργάσιμες ημέρες πριν από την υποβολή του, εκτός αν αυτό φέρει συγκεκριμένο χρόνο ισχύος.

Ειδικότερα για τους ημεδαπούς οικονομικούς φορείς προσκομίζονται:

ι) **για την απόδειξη της νόμιμης εκπροσώπησης**, στις περιπτώσεις που ο οικονομικός φορέας είναι νομικό πρόσωπο και υποχρεούται, κατά την κείμενη νομοθεσία, να δηλώνει την εκπροσώπηση και τις μεταβολές της στο ΓΕΜΗ, προσκομίζει σχετικό πιστοποιητικό ισχύουσας εκπροσώπησης, το οποίο πρέπει να έχει εκδοθεί έως τριάντα (30) εργάσιμες ημέρες πριν από την υποβολή του.



ii) Για την **απόδειξη της νόμιμης σύστασης και των μεταβολών** του νομικού προσώπου γενικό πιστοποιητικό μεταβολών του ΓΕΜΗ, εφόσον έχει εκδοθεί έως τρεις (3) μήνες πριν από την υποβολή του.

Στις λοιπές περιπτώσεις τα κατά περίπτωση νομιμοποιητικά έγγραφα σύστασης και νόμιμης εκπροσώπησης (όπως καταστατικά, πιστοποιητικά μεταβολών, αντίστοιχα ΦΕΚ, αποφάσεις συγκρότησης οργάνων διοίκησης σε σώμα, κλπ., ανάλογα με τη νομική μορφή του οικονομικού φορέα), συνοδευόμενα από υπεύθυνη δήλωση του νόμιμου εκπροσώπου ότι εξακολουθούν να ισχύουν κατά την υποβολή τους.

Σε περίπτωση που για τη διενέργεια της παρούσας διαδικασίας ανάθεσης έχουν χορηγηθεί εξουσίες σε πρόσωπο πλέον αυτών που αναφέρονται στα παραπάνω έγγραφα, προσκομίζεται επιπλέον απόφαση-πρακτικό του αρμόδιου καταστατικού οργάνου διοίκησης του νομικού προσώπου με την οποία χορηγήθηκαν οι σχετικές εξουσίες. Όσον αφορά τα φυσικά πρόσωπα, εφόσον έχουν χορηγηθεί εξουσίες σε τρίτα πρόσωπα, προσκομίζεται εξουσιοδότηση του οικονομικού φορέα.

Οι αλλοδαποί οικονομικοί φορείς προσκομίζουν τα προβλεπόμενα, κατά τη νομοθεσία της χώρας εγκατάστασης, αποδεικτικά έγγραφα και εφόσον δεν προβλέπονται, υπεύθυνη δήλωση του νόμιμου εκπροσώπου, από την οποία αποδεικνύονται τα ανωτέρω ως προς τη νόμιμη σύσταση, μεταβολές και εκπροσώπηση του οικονομικού φορέα.

Οι ως άνω υπεύθυνες δηλώσεις γίνονται αποδεκτές, εφόσον έχουν συνταχθεί μετά την κοινοποίηση της πρόσκλησης για την υποβολή των δικαιολογητικών.

Από τα ανωτέρω έγγραφα πρέπει να προκύπτουν η νόμιμη σύσταση του οικονομικού φορέα, όλες οι σχετικές τροποποιήσεις των καταστατικών, το/τα πρόσωπο/α που δεσμεύει/ουν νόμιμα την εταιρεία κατά την ημερομηνία διενέργειας του διαγωνισμού (νόμιμος εκπρόσωπος, δικαίωμα υπογραφής κλπ.), τυχόν τρίτοι, στους οποίους έχει χορηγηθεί εξουσία εκπροσώπησης, καθώς και η θητεία του/των ή/και των μελών του οργάνου διοίκησης/ νόμιμου εκπροσώπου.

B.7. Οι οικονομικοί φορείς που είναι εγγεγραμμένοι σε επίσημους καταλόγους που προβλέπονται από τις εκάστοτε ισχύουσες εθνικές διατάξεις ή διαθέτουν πιστοποίηση από οργανισμούς πιστοποίησης που συμμορφώνονται με τα ευρωπαϊκά πρότυπα πιστοποίησης, κατά την έννοια του Παραρτήματος VII του Προσαρτήματος Α' του ν. 4412/2016, μπορούν να προσκομίζουν στις αναθέτουσες αρχές πιστοποιητικό εγγραφής εκδιδόμενο από την αρμόδια αρχή ή το πιστοποιητικό που εκδίδεται από τον αρμόδιο οργανισμό πιστοποίησης.

Στα πιστοποιητικά αυτά αναφέρονται τα δικαιολογητικά βάσει των οποίων έγινε η εγγραφή των εν λόγω οικονομικών φορέων στον επίσημο κατάλογο ή η πιστοποίηση και η κατάταξη στον εν λόγω κατάλογο.

Η πιστοποιούμενη εγγραφή στους επίσημους καταλόγους από τους αρμόδιους οργανισμούς ή το πιστοποιητικό, που εκδίδεται από τον οργανισμό πιστοποίησης, συνιστά τεκμήριο καταλληλότητας όσον αφορά τις απαιτήσεις ποιοτικής επιλογής, τις οποίες καλύπτει ο επίσημος κατάλογος ή το πιστοποιητικό.

Οι οικονομικοί φορείς που είναι εγγεγραμμένοι σε επίσημους καταλόγους απαλλάσσονται από την υποχρέωση υποβολής των δικαιολογητικών που αναφέρονται στο πιστοποιητικό εγγραφής τους. Ειδικώς, όσον αφορά την καταβολή των εισφορών κοινωνικής ασφάλισης και των φόρων και τελών, προσκομίζονται πέραν της βεβαίωσης εγγραφής στον επίσημο κατάλογο και πιστοποιητικά, κατά τα οριζόμενα ανωτέρω στην περίπτωση Β.1, υποπερ. i, ii και iii της περ. β.

B.8. Οι ενώσεις οικονομικών φορέων που υποβάλλουν κοινή προσφορά, υποβάλλουν τα παραπάνω, κατά περίπτωση δικαιολογητικά, για κάθε οικονομικό φορέα που συμμετέχει στην ένωση, σύμφωνα με τα ειδικότερα προβλεπόμενα στο άρθρο 19 παρ. 2 του ν. 4412/2016.



B.9. Στην περίπτωση που οικονομικός φορέας επιθυμεί να στηριχθεί στις ικανότητες άλλων φορέων, σύμφωνα με την παράγραφο 2.2.8 για την απόδειξη ότι θα έχει στη διάθεσή του τους αναγκαίους πόρους, προσκομίζει, ιδίως, σχετική έγγραφη δέσμευση των φορέων αυτών για τον σκοπό αυτό. Ειδικότερα, προσκομίζεται έγγραφο (συμφωνητικό ή σε περίπτωση νομικού προσώπου απόφαση του αρμόδιου οργάνου διοίκησης αυτού ή σε περίπτωση φυσικού προσώπου υπεύθυνη δήλωση), δυνάμει του οποίου αμφοτέρω, διαγωνιζόμενος οικονομικός φορέας και τρίτος φορέας, εγκρίνουν τη μεταξύ τους συνεργασία για την κατά περίπτωση παροχή προς τον διαγωνιζόμενο της χρηματοοικονομικής ή/και τεχνικής ή/και επαγγελματικής ικανότητας του φορέα, ώστε αυτή να είναι στη διάθεση του διαγωνιζομένου για την εκτέλεση της Σύμβασης. Η σχετική αναφορά πρέπει να είναι λεπτομερής και να αναφέρει κατ' ελάχιστον τους συγκεκριμένους πόρους που θα είναι διαθέσιμοι για την εκτέλεση της σύμβασης και τον τρόπο με τον οποίο θα χρησιμοποιηθούν αυτοί για την εκτέλεση της σύμβασης. Ο τρίτος θα δεσμεύεται ρητά ότι θα διαθέσει στον διαγωνιζόμενο τους συγκεκριμένους πόρους κατά τη διάρκεια της σύμβασης και ο διαγωνιζόμενος ότι θα κάνει χρήση αυτών σε περίπτωση που του ανατεθεί η σύμβαση.

Σε περίπτωση που ο τρίτος διαθέτει χρηματοοικονομική επάρκεια, θα δηλώνει επίσης ότι καθίσταται από κοινού με τον διαγωνιζόμενο υπεύθυνος για την εκτέλεση της σύμβασης.

Σε περίπτωση που ο τρίτος διαθέτει στοιχεία τεχνικής ή επαγγελματικής καταλληλότητας που σχετίζονται με τους τίτλους σπουδών και τα επαγγελματικά προσόντα που ορίζονται στην περίπτωση σ' του Μέρους II του Παραρτήματος XII του Προσαρτήματος Α του ν. 4412/2016 ή με τη σχετική επαγγελματική εμπειρία, θα δεσμεύεται ότι θα εκτελέσει τις εργασίες ή υπηρεσίες για τις οποίες απαιτούνται οι συγκεκριμένες ικανότητες, δηλώνοντας το τμήμα της σύμβασης που θα εκτελέσει.

B.10. Στην περίπτωση που ο οικονομικός φορέας δηλώνει στην προσφορά του ότι θα κάνει χρήση υπεργολάβων, στις ικανότητες των οποίων δεν στηρίζεται, προσκομίζεται υπεύθυνη δήλωση του προσφέροντος με αναφορά του τμήματος της σύμβασης το οποίο προτίθεται να αναθέσει σε τρίτους υπό μορφή υπεργολαβίας και υπεύθυνη δήλωση των υπεργολάβων ότι αποδέχονται την εκτέλεση των εργασιών.

B.11. Επισημαίνεται ότι γίνονται αποδεκτές:

- οι ένορκες βεβαιώσεις που αναφέρονται στην παρούσα Διακήρυξη, εφόσον έχουν συνταχθεί έως τρεις (3) μήνες πριν από την υποβολή τους,
- οι υπεύθυνες δηλώσεις, εφόσον έχουν συνταχθεί μετά την κοινοποίηση της πρόσκλησης για την υποβολή των δικαιολογητικών. Σημειώνεται ότι δεν απαιτείται θεώρηση του γνησίου της υπογραφής τους.

2.3 Κριτήρια Ανάθεσης

Η σύμβαση θα ανατεθεί με το κριτήριο την πλέον συμφέρουσα από οικονομική άποψη προσφορά, βάσει τιμής στο σύνολο εκάστης ομάδας.

2.4 Κατάρτιση - Περιεχόμενο Προσφορών

2.4.1 Γενικοί όροι υποβολής προσφορών

Οι προσφορές υποβάλλονται με βάση τις απαιτήσεις που ορίζονται στο Παράρτημα IV της Διακήρυξης /, για το σύνολο της προκηρυχθείσας ποσότητας της προμήθειας ανά είδος /τμήμα.

Δεν επιτρέπονται εναλλακτικές προσφορές .

Η ένωση Οικονομικών Φορέων υποβάλλει κοινή προσφορά, η οποία υπογράφεται υποχρεωτικά ηλεκτρονικά είτε από όλους τους Οικονομικούς Φορείς που αποτελούν την ένωση, είτε από εκπρόσωπό τους νομίμως εξουσιοδοτημένο. Στην προσφορά δηλώνεται η έκταση και το είδος της συμμετοχής του



κάθε μέλους της ένωσης, συμπεριλαμβανομένης της κατανομής αμοιβής μεταξύ τους, καθώς και ο εκπρόσωπος/συντονιστής αυτής. Η εν λόγω δήλωση περιλαμβάνεται είτε στο ΕΕΕΣ (Μέρος ΙΙ. Ενότητα Α) είτε στη συνοδευτική αυτού υπεύθυνη δήλωση που δύναται να υποβάλλουν τα μέλη της ένωσης. Για την υπογραφή της προδικαστικής προσφυγής από τον εκπρόσωπο / συντονιστή της ένωσης απαιτείται ρητή εξουσιοδότηση. Η εν λόγω εξουσιοδότηση μπορεί να περιλαμβάνεται είτε στο ΕΕΕΣ (Μέρος ΙΙ. Ενότητα Α), είτε στη συνοδευτική αυτού υπεύθυνη δήλωση, είτε στα έγγραφα συμφωνίας των οικονομικών φορέων για συμμετοχή στο διαγωνισμό ως ένωση, είτε στα πρακτικά των αρμοδίων οργάνων διοίκησης των μελών της ένωσης.

Οι οικονομικοί φορείς μπορούν να αποσύρουν την προσφορά τους, πριν την καταληκτική ημερομηνία υποβολής προσφοράς, χωρίς να απαιτείται έγκριση εκ μέρους του αποφαινόμενου οργάνου της αναθέτουσας αρχής, υποβάλλοντας έγγραφη ειδοποίηση προς την αναθέτουσα αρχή μέσω της λειτουργικότητας «Επικοινωνία» του ΕΣΗΔΗΣ.

2.4.2 Χρόνος και Τρόπος υποβολής προσφορών

2.4.2.1. Οι προσφορές υποβάλλονται από τους ενδιαφερόμενους ηλεκτρονικά, μέσω του ΕΣΗΔΗΣ, μέχρι την καταληκτική ημερομηνία και ώρα που ορίζει η παρούσα διακήρυξη, στην Ελληνική Γλώσσα, σε ηλεκτρονικό φάκελο, σύμφωνα με τα αναφερόμενα στον ν.4412/2016, ιδίως στα άρθρα 36 και 37 και στην κατ' εξουσιοδότηση της παρ. 5 του άρθρου 36 του ν.4412/2016 εκδοθείσα υπ' αριθμ. 64233/08.06.2021 (Β'2453/ 09.06.2021) Κοινή Απόφαση των Υπουργών Ανάπτυξης και Επενδύσεων και Ψηφιακής Διακυβέρνησης, με θέμα «Ρυθμίσεις τεχνικών ζητημάτων που αφορούν την ανάθεση των Δημοσίων Συμβάσεων Προμηθειών και Υπηρεσιών με χρήση των επιμέρους εργαλείων και διαδικασιών του Εθνικού Συστήματος Ηλεκτρονικών Δημοσίων Συμβάσεων (ΕΣΗΔΗΣ)» (εφεξής Κ.Υ.Α. ΕΣΗΔΗΣ Προμήθειες και Υπηρεσίες).

Για τη συμμετοχή στον διαγωνισμό οι ενδιαφερόμενοι οικονομικοί φορείς απαιτείται να διαθέτουν προηγμένη ηλεκτρονική υπογραφή που υποστηρίζεται τουλάχιστον από αναγνωρισμένο (εγκεκριμένο) πιστοποιητικό, το οποίο χορηγήθηκε από πάροχο υπηρεσιών πιστοποίησης, ο οποίος περιλαμβάνεται στον κατάλογο εμπιστευσης που προβλέπεται στην απόφαση 2009/767/ΕΚ και σύμφωνα με τα οριζόμενα στον Κανονισμό (ΕΕ) 910/2014 και να εγγραφούν στο ΕΣΗΔΗΣ, σύμφωνα με την περ. β της παρ. 2 του άρθρου 37 του ν. 4412/2016 και τις διατάξεις του άρθρου 6 της Κ.Υ.Α. ΕΣΗΔΗΣ Προμήθειες και Υπηρεσίες.

2.4.2.2. Ο χρόνος υποβολής της προσφοράς μέσω του ΕΣΗΔΗΣ βεβαιώνεται αυτόματα από το ΕΣΗΔΗΣ με υπηρεσίες χρονοσήμανσης, σύμφωνα με τα οριζόμενα στο άρθρο 37 του ν. 4412/2016 και τις διατάξεις του άρθρου 10 της ως άνω κοινής υπουργικής απόφασης.

Μετά την παρέλευση της καταληκτικής ημερομηνίας και ώρας, δεν υπάρχει η δυνατότητα υποβολής προσφοράς στο ΕΣΗΔΗΣ. Σε περιπτώσεις τεχνικής αδυναμίας λειτουργίας του ΕΣΗΔΗΣ, η αναθέτουσα αρχή ρυθμίζει τα της συνέχειας του διαγωνισμού με αιτιολογημένη απόφασή της.

2.4.2.3. Οι οικονομικοί φορείς υποβάλλουν με την προσφορά τους τα ακόλουθα σύμφωνα με τις διατάξεις του άρθρου 13 της Κ.Υ.Α. ΕΣΗΔΗΣ Προμήθειες και Υπηρεσίες:

(α) έναν ηλεκτρονικό (υπο)φάκελο με την ένδειξη «Δικαιολογητικά Συμμετοχής–Τεχνική Προσφορά», στον οποίο περιλαμβάνεται το σύνολο των κατά περίπτωση απαιτούμενων δικαιολογητικών και η τεχνική προσφορά, σύμφωνα με τις διατάξεις της κείμενης νομοθεσίας και την παρούσα.

(β) έναν ηλεκτρονικό (υπο)φάκελο με την ένδειξη «Οικονομική Προσφορά», στον οποίο περιλαμβάνεται η οικονομική προσφορά του οικονομικού φορέα και το σύνολο των κατά περίπτωση απαιτούμενων δικαιολογητικών.



Από τον Οικονομικό Φορέα σημαίνονται, με χρήση της σχετικής λειτουργικότητας του ΕΣΗΔΗΣ, τα στοιχεία εκείνα της προσφοράς του που έχουν εμπιστευτικό χαρακτήρα, σύμφωνα με τα οριζόμενα στο άρθρο 21 του ν. 4412/2016. Εφόσον ένας οικονομικός φορέας χαρακτηρίζει πληροφορίες ως εμπιστευτικές, λόγω ύπαρξης τεχνικού ή εμπορικού απορρήτου, στη σχετική δήλωσή του αναφέρει ρητά όλες τις σχετικές διατάξεις νόμου ή διοικητικές πράξεις που επιβάλλουν την εμπιστευτικότητα της συγκεκριμένης πληροφορίας.

Δεν χαρακτηρίζονται ως εμπιστευτικές, πληροφορίες σχετικά με τις τιμές μονάδας, τις προσφερόμενες ποσότητες, την οικονομική προσφορά και τα στοιχεία της τεχνικής προσφοράς που χρησιμοποιούνται για την αξιολόγησή της.

2.4.2.4. Εφόσον οι Οικονομικοί Φορείς καταχωρίσουν τα στοιχεία, με τα δεδομένα και συνημμένα ηλεκτρονικά αρχεία, που αφορούν δικαιολογητικά συμμετοχής-τεχνικής προσφοράς και οικονομικής προσφοράς τους στις αντίστοιχες ειδικές ηλεκτρονικές φόρμες του ΕΣΗΔΗΣ, στη συνέχεια, μέσω σχετικής λειτουργικότητας, εξάγουν αναφορές (εκτυπώσεις) σε μορφή ηλεκτρονικών αρχείων με μορφότυπο PDF, τα οποία αποτελούν συνοπτική αποτύπωση των καταχωρισμένων στοιχείων. Τα ηλεκτρονικά αρχεία των εν λόγω αναφορών (εκτυπώσεων) υπογράφονται ψηφιακά, σύμφωνα με τις προβλεπόμενες διατάξεις (περ. β της παρ. 2 του άρθρου 37) και επισυνάπτονται από τον Οικονομικό Φορέα στους αντίστοιχους υποφακέλους. Επισημαίνεται ότι η εξαγωγή και η επισύναψη των προαναφερθεισών αναφορών (εκτυπώσεων) δύναται να πραγματοποιείται για κάθε υποφάκελο ξεχωριστά, από τη στιγμή που έχει ολοκληρωθεί η καταχώριση των στοιχείων σε αυτόν.

2.4.2.5. Ειδικότερα, όσον αφορά τα συνημμένα ηλεκτρονικά αρχεία της προσφοράς, οι Οικονομικοί Φορείς τα καταχωρίζουν στους ανωτέρω (υπο)φακέλους μέσω του Υποσυστήματος, ως εξής :

Τα έγγραφα που καταχωρίζονται στην ηλεκτρονική προσφορά και δεν απαιτείται να προσκομισθούν και σε έντυπη μορφή, γίνονται αποδεκτά κατά περίπτωση, σύμφωνα με τα προβλεπόμενα στις διατάξεις:

α) είτε των άρθρων 13, 14 και 28 του ν. 4727/2020 (Α' 184) περί ηλεκτρονικών δημοσίων εγγράφων που φέρουν ηλεκτρονική υπογραφή ή σφραγίδα και, εφόσον πρόκειται για αλλοδαπά δημόσια ηλεκτρονικά έγγραφα, εάν φέρουν επισημείωση e-Apostille

β) είτε των άρθρων 15 και 27 του ν. 4727/2020 (Α' 184) περί ηλεκτρονικών ιδιωτικών εγγράφων που φέρουν ηλεκτρονική υπογραφή ή σφραγίδα

γ) είτε του άρθρου 11 του ν. 2690/1999 (Α' 45),

δ) είτε της παρ. 2 του άρθρου 37 του ν. 4412/2016, περί χρήσης ηλεκτρονικών υπογραφών σε ηλεκτρονικές διαδικασίες δημοσίων συμβάσεων,

ε) είτε της παρ. 8 του άρθρου 92 του ν. 4412/2016, περί συνυποβολής υπεύθυνης δήλωσης στην περίπτωση απλής φωτοτυπίας ιδιωτικών εγγράφων.

Επιπλέον, δεν προσκομίζονται σε έντυπη μορφή τα ΦΕΚ και ενημερωτικά και τεχνικά φυλλάδια και άλλα έντυπα, εταιρικά ή μη, με ειδικό τεχνικό περιεχόμενο, δηλαδή έντυπα με αμιγώς τεχνικά χαρακτηριστικά, όπως αριθμούς, αποδόσεις σε διεθνείς μονάδες, μαθηματικούς τύπους και σχέδια.

Ειδικότερα, τα στοιχεία και δικαιολογητικά για τη συμμετοχή του Οικονομικού Φορέα στη διαδικασία καταχωρίζονται από αυτόν σε μορφή ηλεκτρονικών αρχείων με μορφότυπο PDF.

Έως την ημέρα και ώρα αποσφράγισης των προσφορών προσκομίζονται με ευθύνη του οικονομικού φορέα στην αναθέτουσα αρχή, σε έντυπη μορφή και σε κλειστό-ούς φάκελο-ους, στον οποίο αναγράφεται ο αποστολέας και ως παραλήπτης η Επιτροπή Διαγωνισμού του παρόντος διαγωνισμού, τα στοιχεία της ηλεκτρονικής προσφοράς του, τα οποία απαιτείται να προσκομισθούν σε πρωτότυπη μορφή. Τέτοια στοιχεία και δικαιολογητικά ενδεικτικά είναι :



α) η πρωτότυπη εγγυητική επιστολή συμμετοχής, πλην των περιπτώσεων που αυτή εκδίδεται ηλεκτρονικά, άλλως η προσφορά απορρίπτεται ως απαράδεκτη,

β) αυτά που δεν υπάγονται στις διατάξεις του άρθρου 11 παρ. 2 του ν. 2690/1999,

γ) ιδιωτικά έγγραφα τα οποία δεν έχουν επικυρωθεί από δικηγόρο ή δεν φέρουν θεώρηση από υπηρεσίες και φορείς της περίπτωσης α' της παρ. 2 του άρθρου 11 του ν. 2690/1999 ή δεν συνοδεύονται από υπεύθυνη δήλωση για την ακρίβειά τους, καθώς και

δ) τα αλλοδαπά δημόσια έντυπα έγγραφα που φέρουν την επισημείωση της Χάγης (Apostille), ή προξενική θεώρηση και δεν έχουν επικυρωθεί από δικηγόρο.

Σε περίπτωση μη υποβολής ενός ή περισσότερων από τα ως άνω στοιχεία και δικαιολογητικά που υποβάλλονται σε έντυπη μορφή, πλην της πρωτότυπης εγγύησης συμμετοχής, η αναθέτουσα αρχή δύναται να ζητήσει τη συμπλήρωση και υποβολή τους, σύμφωνα με το άρθρο 102 του ν. 4412/2016.

Στα αλλοδαπά δημόσια έγγραφα και δικαιολογητικά εφαρμόζεται η Συνθήκη της Χάγης της 5ης.10.1961, που κυρώθηκε με τον ν. 1497/1984 (Α' 188), εφόσον συντάσσονται σε κράτη που έχουν προσχωρήσει στην ως άνω Συνθήκη, άλλως φέρουν προξενική θεώρηση. Απαλλάσσονται από την απαίτηση επικύρωσης (με Apostille ή Προξενική Θεώρηση) αλλοδαπά δημόσια έγγραφα όταν καλύπτονται από διμερείς ή πολυμερείς συμφωνίες που έχει συνάψει η Ελλάδα (ενδεικτικά «Σύμβαση νομικής συνεργασίας μεταξύ Ελλάδας και Κύπρου – 05.03.1984» (κυρωτικός ν.1548/1985, «Σύμβαση περί απαλλαγής από την επικύρωση ορισμένων πράξεων και εγγράφων – 15.09.1977» (κυρωτικός ν.4231/2014)). Επίσης, απαλλάσσονται από την απαίτηση επικύρωσης ή παρόμοιας διατύπωσης δημόσια έγγραφα που εκδίδονται από τις αρχές κράτους μέλους που υπάγονται στον Καν ΕΕ 2016/1191 για την απλούστευση των απαιτήσεων για την υποβολή ορισμένων δημοσίων εγγράφων στην ΕΕ, όπως, ενδεικτικά, το λευκό ποινικό μητρώο, υπό τον όρο ότι τα σχετικά με το γεγονός αυτό δημόσια έγγραφα εκδίδονται για πολίτη της Ένωσης από τις αρχές του κράτους μέλους της ιθαγένειάς του.

Επίσης, γίνονται υποχρεωτικά αποδεκτά ευκρινή φωτοαντίγραφα εγγράφων που έχουν εκδοθεί από αλλοδαπές αρχές και έχουν επικυρωθεί από δικηγόρο, σύμφωνα με τα προβλεπόμενα στην παρ. 2 περ. β' του άρθρου 11 του ν. 2690/1999 "Κώδικας Διοικητικής Διαδικασίας", όπως αντικαταστάθηκε ως άνω με το άρθρο 1 παρ.2 του ν.4250/2014.

Οι πρωτότυπες εγγυήσεις συμμετοχής, πλην των εγγυήσεων που εκδίδονται ηλεκτρονικά, προσκομίζονται, με ευθύνη του οικονομικού φορέα, σε κλειστό φάκελο, στον οποίο αναγράφεται ο αποστολέας, τα στοιχεία του παρόντος διαγωνισμού και ως παραλήπτης η Επιτροπή Διαγωνισμού, το αργότερο πριν την ημερομηνία και ώρα αποσφράγισης των προσφορών που ορίζεται στην παρ. 3.1 της παρούσας, άλλως η προσφορά απορρίπτεται ως απαράδεκτη, μετά από γνώμη της Επιτροπής Διαγωνισμού.

Η προσκόμιση των εγγυήσεων συμμετοχής πραγματοποιείται είτε με κατάθεση του ως άνω φακέλου στην υπηρεσία πρωτοκόλλου της αναθέτουσας αρχής, είτε με την αποστολή του ταχυδρομικώς, επί αποδείξει. Το βάρος απόδειξης της έγκαιρης προσκόμισης το φέρει ο οικονομικός φορέας. Το εμπρόθεσμο αποδεικνύεται με την επίκληση του αριθμού πρωτοκόλλου ή την προσκόμιση του σχετικού αποδεικτικού αποστολής κατά περίπτωση.

Στην περίπτωση που επιλεγεί η αποστολή του φακέλου της εγγύησης συμμετοχής ταχυδρομικώς, ο οικονομικός φορέας αναρτά, εφόσον δεν διαθέτει αριθμό έγκαιρης εισαγωγής του φακέλου του στο πρωτόκολλο της αναθέτουσας αρχής, το αργότερο έως την ημερομηνία και ώρα αποσφράγισης των προσφορών, μέσω της λειτουργικότητας «Επικοινωνία», το σχετικό αποδεικτικό στοιχείο προσκόμισης (αποδεικτικό κατάθεσης σε υπηρεσίες ταχυδρομείου- ταχυμεταφορών), προκειμένου να ενημερώσει την αναθέτουσα αρχή περί της τήρησης της υποχρέωσής του σχετικά με την (εμπρόθεσμη) προσκόμιση της εγγύησης συμμετοχής του στον παρόντα διαγωνισμό.



2.4.3 Περιεχόμενα Φακέλου «Δικαιολογητικά Συμμετοχής- Τεχνική Προσφορά»

2.4.3.1 Δικαιολογητικά Συμμετοχής

Τα στοιχεία και δικαιολογητικά για τη συμμετοχή των προσφερόντων στη διαγωνιστική διαδικασία περιλαμβάνουν με ποινή αποκλεισμού τα ακόλουθα υπό α και β στοιχεία: α) το Ευρωπαϊκό Ενιαίο Έγγραφο Σύμβασης (ΕΕΕΣ), όπως προβλέπεται στις παρ. 1 και 3 του άρθρου 79 του ν. 4412/2016 και τη συνοδευτική υπεύθυνη δήλωση, με την οποία ο οικονομικός φορέας δύναται να διευκρινίζει τις πληροφορίες που παρέχει με το ΕΕΕΣ σύμφωνα με την παρ. 9 του ίδιου άρθρου, β) την εγγύηση συμμετοχής, όπως προβλέπεται στο άρθρο 72 του ν.4412/2016 και τις παραγράφους 2.1.5 και 2.2.2 αντίστοιχα της παρούσας διακήρυξης.

Οι προσφέροντες συμπληρώνουν το σχετικό υπόδειγμα ΕΕΕΣ, το οποίο αποτελεί αναπόσπαστο μέρος της παρούσας διακήρυξης ως Παράρτημα αυτής.

Η συμπλήρωσή του δύναται να πραγματοποιηθεί με χρήση του υποσυστήματος Promitheus ESPDint, προσβάσιμου μέσω της Διαδικτυακής Πύλης (<https://espd.eprocurement.gov.gr/>) του ΟΠΣ ΕΣΗΔΗΣ, ή άλλης σχετικής συμβατής πλατφόρμας υπηρεσιών διαχείρισης ηλεκτρονικών ΕΕΕΣ. Οι Οικονομικοί Φορείς δύνανται για τον σκοπό αυτό να αξιοποιήσουν το αντίστοιχο ηλεκτρονικό αρχείο με μορφότυπο XML που αποτελεί επικουρικό στοιχείο των εγγράφων της σύμβασης.

Το συμπληρωμένο από τον Οικονομικό Φορέα ΕΕΕΣ, καθώς και η τυχόν συνοδευτική αυτού υπεύθυνη δήλωση, υποβάλλονται σύμφωνα με την περίπτωση δ' της παραγράφου 2.4.2.5 της παρούσας, σε ψηφιακά υπογεγραμμένο ηλεκτρονικό αρχείο με μορφότυπο PDF.

[Αναλυτικές οδηγίες και πληροφορίες για το θεσμικό πλαίσιο, τον τρόπο χρήσης και συμπλήρωσης ηλεκτρονικών ΕΕΕΣ και της χρήση του υποσυστήματος Promitheus ESPDint είναι αναρτημένες σε σχετική θεματική ενότητα στη Διαδικτυακή Πύλη (<https://espd.eprocurement.gov.gr/>) του ΟΠΣ ΕΣΗΔΗΣ.]

2.4.3.2 Τεχνική προσφορά

Η τεχνική προσφορά καλύπτει όλες τις απαιτήσεις και τις προδιαγραφές που έχουν τεθεί από την αναθέτουσα αρχή με το κεφάλαιο “ **ΜΕΡΟΣ Α - ΠΕΡΙΓΡΑΦΗ ΦΥΣΙΚΟΥ ΑΝΤΙΚΕΙΜΕΝΟΥ ΤΗΣ ΣΥΜΒΑΣΗΣ**” του Παραρτήματος Ι (Α2. ΤΕΧΝΙΚΗ ΕΚΘΕΣΗ – ΠΡΟΤΥΠΑ) της Διακήρυξης, περιγράφοντας ακριβώς πώς οι συγκεκριμένες απαιτήσεις και προδιαγραφές πληρούνται. Περιλαμβάνει ιδίως τα έγγραφα και δικαιολογητικά, βάσει των οποίων θα αξιολογηθεί η καταλληλότητα των προσφερόμενων ειδών, με βάση το κριτήριο ανάθεσης, σύμφωνα με τα αναλυτικώς αναφερόμενα στο ως άνω Παράρτημα:

Οι οικονομικοί φορείς αναφέρουν:

α) το τμήμα της σύμβασης που προτίθενται να αναθέσουν υπό μορφή υπεργολαβίας σε τρίτους, καθώς και τους υπεργολάβους που προτείνουν

β) τη χώρα παραγωγής του προσφερόμενου προϊόντος και την επιχειρηματική μονάδα στην οποία παράγεται αυτό, καθώς και τον τόπο εγκατάστασής της.

2.4.4 Περιεχόμενα Φακέλου «Οικονομική Προσφορά» / Τρόπος σύνταξης και υποβολής οικονομικών προσφορών

Η Οικονομική Προσφορά συντάσσεται με βάση το αναγραφόμενο στην παρούσα κριτήριο ανάθεσης, δηλαδή την πλέον συμφέρουσα από οικονομική άποψη προσφορά, μόνο βάσει τιμής, ανά ΟΜΑΔΑ προμήθειας.

Η τιμή της παρεχόμενης υπηρεσίας δίνεται σε ευρώ ανά μονάδα (δίνεται ως τιμή μονάδας). [Αν στο ηλεκτρονικό σύστημα δεν μπορεί να αποτυπωθεί αναλυτικά η οικονομική προσφορά, ο προσφέρων θα επισυνάψει στον (υπο)φάκελλο “οικονομική προσφορά” την ηλεκτρονική οικονομική προσφορά του



ηλεκτρονικά υπογεγραμμένα και τα σχετικά ηλεκτρονικά αρχεία (σύμφωνα με το υπόδειγμα που υπάρχει στο Παράρτημα IV της παρούσας διακήρυξης) σε μορφή pdf.]

Στην τιμή περιλαμβάνονται οι υπέρ τρίτων κρατήσεις, καθώς και κάθε άλλη επιβάρυνση, σύμφωνα με την κείμενη νομοθεσία, μη συμπεριλαμβανομένου Φ.Π.Α., για την παροχή των υπηρεσιών στον τόπο και με τον τρόπο που προβλέπεται στα έγγραφα της σύμβασης.

Ως απαράδεκτες θα απορρίπτονται προσφορές στις οποίες: α) δεν δίνεται τιμή σε ΕΥΡΩ ή που καθορίζεται σχέση ΕΥΡΩ προς ξένο νόμισμα, β) δεν προκύπτει με σαφήνεια η προσφερόμενη τιμή, με την επιφύλαξη της παρ. 4 του άρθρου 102 του ν. 4412/2016 και γ) η τιμή υπερβαίνει τον προϋπολογισμό της σύμβασης που καθορίζεται και τεκμηριώνεται από την αναθέτουσα αρχή στο Παράρτημα III (Ενδεικτικός Προϋπολογισμός) της παρούσας διακήρυξης.

2.4.5 Χρόνος ισχύος των προσφορών

Οι υποβαλλόμενες προσφορές ισχύουν και δεσμεύουν τους οικονομικούς φορείς για διάστημα έξι (6) μηνών από την επόμενη της καταληκτικής ημερομηνίας υποβολής προσφορών.

Προσφορά η οποία ορίζει χρόνο ισχύος μικρότερο από τον ανωτέρω προβλεπόμενο απορρίπτεται ως μη κανονική.

Η ισχύς της προσφοράς μπορεί να παρατείνεται εγγράφως, εφόσον τούτο ζητηθεί από την αναθέτουσα αρχή, πριν από τη λήξη της, με αντίστοιχη παράταση της εγγυητικής επιστολής συμμετοχής σύμφωνα με τα οριζόμενα στο άρθρο 72 παρ. 1 του ν. 4412/2016 και την παράγραφο 2.2.2. της παρούσας, κατ' ανώτατο όριο για χρονικό διάστημα ίσο με την προβλεπόμενη ως άνω αρχική διάρκεια. Σε περίπτωση αιτήματος της αναθέτουσας αρχής για παράταση της ισχύος της προσφοράς, οι προσφορές των οικονομικών φορέων που αποδέχτηκαν την παράταση, πριν τη λήξη ισχύος των προσφορών τους, ισχύουν και τους δεσμεύουν για το επιπλέον αυτό χρονικό διάστημα.

Μετά τη λήξη και του παραπάνω ανώτατου ορίου χρόνου παράτασης ισχύος της προσφοράς, τα αποτελέσματα της διαδικασίας ανάθεσης ματαιώνονται, εκτός αν η αναθέτουσα αρχή κρίνει, κατά περίπτωση, αιτιολογημένα, ότι η συνέχιση της διαδικασίας εξυπηρετεί το δημόσιο συμφέρον, οπότε οι οικονομικοί φορείς που συμμετέχουν στη διαδικασία μπορούν να επιλέξουν είτε να παρατείνουν την προσφορά και την εγγύηση συμμετοχής τους, εφόσον τους ζητηθεί πριν την πάροδο του ανωτέρω ανώτατου ορίου παράτασης της προσφοράς τους είτε όχι. Στην τελευταία περίπτωση, η διαδικασία συνεχίζεται με όσους παρατείνουν τις προσφορές τους και αποκλείονται οι λοιποί οικονομικοί φορείς.

Σε περίπτωση που λήξει ο χρόνος ισχύος των προσφορών και δεν ζητηθεί παράταση της προσφοράς, η αναθέτουσα αρχή δύναται με αιτιολογημένη απόφασή της, εφόσον η εκτέλεση της σύμβασης εξυπηρετεί το δημόσιο συμφέρον, να ζητήσει εκ των υστέρων από τους οικονομικούς φορείς που συμμετέχουν στη διαδικασία να παρατείνουν την προσφορά τους.

2.4.6 Λόγοι απόρριψης προσφορών

Η αναθέτουσα αρχή με βάση τα αποτελέσματα του ελέγχου και της αξιολόγησης των προσφορών, απορρίπτει προσφορά:

α) η οποία, με την επιφύλαξη του άρθρου 102 του ν. 4412/2016 περί συμπλήρωσης, αποκλίνει από απαράβατους όρους περί σύνταξης και υποβολής της προσφοράς, ή δεν υποβάλλεται εμπρόθεσμα με τον τρόπο και με το περιεχόμενο που ορίζεται στην παρούσα και συγκεκριμένα στις παραγράφους 2.4.1 (Γενικοί όροι υποβολής προσφορών), 2.4.2. (Χρόνος και τρόπος υποβολής προσφορών), 2.4.3. (Περιεχόμενο φακέλων δικαιολογητικών συμμετοχής, τεχνικής προσφοράς, ειδικά ως προς τους όρους, οι οποίοι ρητώς έχουν καθοριστεί επί ποινή αποκλεισμού, στην παρούσα διακήρυξη), 2.4.4. (Περιεχόμενο φακέλου οικονομικής προσφοράς, τρόπος σύνταξης και υποβολής οικονομικών προσφορών, ειδικά ως προς τους όρους, οι οποίοι ρητώς έχουν καθοριστεί επί ποινή αποκλεισμού,



στην παρούσα διακήρυξη), 2.4.5. (Χρόνος ισχύος προσφορών), 3.1. (Αποσφράγιση και αξιολόγηση προσφορών), 3.2 (Πρόσκληση υποβολής δικαιολογητικών προσωρινού αναδόχου) της παρούσας, β) η οποία περιέχει ατελείς, ελλειπίες, ασαφείς ή λανθασμένες πληροφορίες ή τεκμηρίωση, συμπεριλαμβανομένων των πληροφοριών που περιέχονται στο ΕΕΕΣ, εφόσον αυτές δεν επιδέχονται συμπλήρωσης, διόρθωσης, αποσαφήνισης ή διευκρίνισης ή, εφόσον επιδέχονται, δεν έχουν αποκατασταθεί από τον προσφέροντα, εντός της προκαθορισμένης προθεσμίας, σύμφωνα το άρθρο 102 του ν. 4412/2016 και την παρ. 3.1.2.1 της παρούσας Διακήρυξης,

γ) για την οποία ο προσφέρων δεν παρέσχε τις απαιτούμενες εξηγήσεις, εντός της προκαθορισμένης προθεσμίας ή η εξήγηση δεν είναι αποδεκτή από την αναθέτουσα αρχή, σύμφωνα με την παρ. 3.1.2.1 της παρούσας και τα άρθρα 102 και 103 του ν. 4412/2016,

δ) η οποία υποβάλλεται από έναν προσφέροντα που έχει υποβάλει δύο ή περισσότερες προσφορές. Ο περιορισμός αυτός ισχύει, υπό τους όρους της παραγράφου 2.2.3.4 περ. γ' της παρούσας (περ. γ' της παρ. 4 του άρθρου 73 του ν. 4412/2016) και στην περίπτωση ενώσεων οικονομικών φορέων με κοινά μέλη, καθώς και στην περίπτωση οικονομικών φορέων που συμμετέχουν είτε αυτοτελώς είτε ως μέλη ενώσεων.

στ) η οποία είναι υπό αίρεση,

ζ) η οποία θέτει όρο αναπροσαρμογής,

η) για την οποία ο προσφέρων δεν παρέσχε, εντός αποκλειστικής προθεσμίας είκοσι (20) ημερών από την κοινοποίηση σε αυτόν σχετικής πρόσκλησης της αναθέτουσας αρχής, εξηγήσεις αναφορικά με την τιμή ή το κόστος που προτείνει σε αυτήν, στην περίπτωση που η προσφορά του φαίνεται ασυνήθιστα χαμηλή σε σχέση με τις υπηρεσίες, σύμφωνα με την παρ. 1 του άρθρου 88 του ν.4412/2016,

θ) εφόσον διαπιστωθεί ότι είναι ασυνήθιστα χαμηλή διότι δε συμμορφώνεται με τις ισχύουσες υποχρεώσεις της παρ. 2 του άρθρου 18 του ν.4412/2016,

ι) η οποία παρουσιάζει αποκλίσεις ως προς τους όρους και τις τεχνικές προδιαγραφές της σύμβασης που έχουν ρητώς καθοριστεί, επί ποινή αποκλεισμού, στην παρούσα διακήρυξη,

ια) η οποία παρουσιάζει ελλείψεις ως προς τα δικαιολογητικά που ζητούνται από τα έγγραφα της παρούσας Διακήρυξης, εφόσον αυτές δεν θεραπευτούν από τον προσφέροντα με την υποβολή ή τη συμπλήρωσή τους, εντός της προκαθορισμένης προθεσμίας, σύμφωνα με τα άρθρα 102 και 103 του ν.4412/2016,

ιβ) εάν από τα δικαιολογητικά του άρθρου 103 του ν. 4412/2016, που προσκομίζονται από τον προσωρινό ανάδοχο, δεν αποδεικνύεται η μη συνδρομή των λόγων αποκλεισμού της παραγράφου 2.2.3 της παρούσας ή η πλήρωση μιας ή περισσότερων από τις απαιτήσεις των κριτηρίων ποιοτικής επιλογής, σύμφωνα με τις παραγράφους 2.2.4. επ., περί κριτηρίων επιλογής,

ιγ) εάν κατά τον έλεγχο των ως άνω δικαιολογητικών του άρθρου 103 του ν.4412/2016, διαπιστωθεί ότι τα στοιχεία που δηλώθηκαν, σύμφωνα με το άρθρο 79 του ν. 4412/2016, είναι εκ προθέσεως απατηλά, ή ότι έχουν υποβληθεί πλαστά αποδεικτικά στοιχεία.

3. ΔΙΕΝΕΡΓΕΙΑ ΔΙΑΔΙΚΑΣΙΑΣ - ΑΞΙΟΛΟΓΗΣΗ ΠΡΟΣΦΟΡΩΝ

3.1 Αποσφράγιση και αξιολόγηση προσφορών

3.1.1 Ηλεκτρονική αποσφράγιση προσφορών

Το πιστοποιημένο στο ΕΣΗΔΗΣ, για την αποσφράγιση των προσφορών αρμόδιο όργανο της αναθέτουσας αρχής, ήτοι η επιτροπή διενέργειας/επιτροπή αξιολόγησης, **εφεξής Επιτροπή Διαγωνισμού**, προβαίνει στην έναρξη της διαδικασίας ηλεκτρονικής αποσφράγισης των φακέλων των προσφορών, κατά το άρθρο 100 του ν. 4412/2016, ακολουθώντας τα εξής στάδια:



- Ηλεκτρονική Αποσφράγιση των (υπό)φακέλων «Δικαιολογητικά Συμμετοχής-Τεχνική Προσφορά» και «Οικονομική Προσφορά», την ίδια ημέρα 14/05/2026 και ώρα 11:00

Στο στάδιο αυτό τα στοιχεία των προσφορών που αποσφραγίζονται είναι προσβάσιμα μόνο στα μέλη της Επιτροπής Διαγωνισμού και την αναθέτουσα αρχή.

Σε κάθε στάδιο τα στοιχεία των προσφορών που αποσφραγίζονται είναι καταρχήν προσβάσιμα μόνο στα μέλη της Επιτροπής Διαγωνισμού και την αναθέτουσα αρχή.

3.1.2 Αξιολόγηση προσφορών

3.1.2.1 Μετά την κατά περίπτωση ηλεκτρονική αποσφράγιση των προσφορών η αναθέτουσα αρχή προβαίνει στην αξιολόγηση αυτών, μέσω των αρμόδιων πιστοποιημένων στο ΕΣΗΔΗΣ οργάνων της, εφαρμοζόμενων κατά τα λοιπά των κειμένων διατάξεων.

Η αναθέτουσα αρχή, τηρώντας τις αρχές της ίσης μεταχείρισης και της διαφάνειας, ζητεί από τους προσφέροντες οικονομικούς φορείς, όταν οι πληροφορίες ή η τεκμηρίωση που πρέπει να υποβάλλονται είναι ή εμφανίζονται ελλιπείς ή λανθασμένες, συμπεριλαμβανομένων εκείνων στο ΕΕΕΣ, ή όταν λείπουν συγκεκριμένα έγγραφα, να υποβάλλουν, να συμπληρώνουν, να αποσαφηνίζουν ή να ολοκληρώνουν τις σχετικές πληροφορίες ή τεκμηρίωση, εντός προθεσμίας όχι μικρότερης των δέκα (10) ημερών και όχι μεγαλύτερης των είκοσι (20) ημερών από την ημερομηνία κοινοποίησης σε αυτούς της σχετικής πρόσκλησης. Η συμπλήρωση ή η αποσαφήνιση ζητείται και γίνεται αποδεκτή υπό την προϋπόθεση ότι δεν τροποποιείται η προσφορά του οικονομικού φορέα και ότι αφορά σε στοιχεία ή δεδομένα, των οποίων είναι αντικειμενικά εξακριβώσιμος ο προγενέστερος χαρακτήρας σε σχέση με το πέρας της καταληκτικής προθεσμίας παραλαβής προσφορών. Τα ανωτέρω ισχύουν κατ' αναλογίαν και για τυχόν ελλείπουσες δηλώσεις, υπό την προϋπόθεση ότι βεβαιώνουν γεγονότα αντικειμενικώς εξακριβώσιμα.

[Επισημαίνεται ότι οι διευκρινίσεις/ συμπληρώσεις, κατ'εφαρμογή της παρούσας παραγράφου, σύμφωνα με τα οριζόμενα στις διατάξεις του άρθρου 102 του ν.4412/2016, ζητούνται από την αρμόδια Επιτροπή Αξιολόγησης των Προσφορών (Επιτροπή Διενεργείας Διαγωνισμού), μέσω της λειτουργικότητας «Επικοινωνία»:

- είτε από την Επιτροπή, μέσω του πιστοποιημένου χρήστη της παρούσας ηλεκτρονικής διαδικασίας (χειριστή του διαγωνισμού), χωρίς τη σύνταξη διακριτού εγγράφου
- είτε, με αποστολή διακριτού εγγράφου της Επιτροπής, μέσω του πιστοποιημένου χρήστη της παρούσας ηλεκτρονικής διαδικασίας (χειριστή του διαγωνισμού), χωρίς, στην περίπτωση αυτή, να απαιτείται περαιτέρω έγκρισή του από το αποφαινόμενο όργανο.

Σημειώνεται ότι, όσο διαρκεί η διαδικασία αξιολόγησης των προσφορών και μέχρι την αποστολή των σχετικών πρακτικών της Επιτροπής στον χειριστή του διαγωνισμού, προς έκδοση των σχετικών αποφάσεων, οι διευκρινίσεις ζητούνται από την Επιτροπή και δεν υπόκεινται σε προηγούμενη έγκριση του αποφαινόμενου οργάνου.

Σε κάθε περίπτωση, μετά την ολοκλήρωση της διαδικασίας αξιολόγησης, εκ μέρους της Επιτροπής και τη διαβίβαση των σχετικών πρακτικών προς το αποφαινόμενο όργανο, το τελευταίο, δύναται, κατά την κρίση του, να ζητεί διευκρινίσεις, από τους προσφέροντες, για στοιχεία των προσφορών, για τα οποία δεν ζητήθηκαν, είτε ακόμη και για στοιχεία, για τα οποία έχει ήδη γνωμοδοτήσει σχετικώς η Επιτροπή.

Το αποφαινόμενο όργανο διατηρεί το δικαίωμα να αναπέμψει στην Επιτροπή προς εξέταση και περαιτέρω διευκρινίσεις οποιοδήποτε ζήτημα, κατά την κρίση της, χρήζει διευκρινίσεων/ συμπληρώσεων.



Τα ανωτέρω ισχύουν και ως προς τα αιτήματα παροχής διευκρινίσεων-συμπληρώσεων, σε περιπτώσεις ασυνήθιστα χαμηλών προσφορών, καθώς και στο στάδιο της υποβολής των δικαιολογητικών κατακύρωσης του προσωρινού αναδόχου].

α) Η Επιτροπή Διαγωνισμού εξετάζει αρχικά την προσκόμιση της εγγύησης συμμετοχής, σύμφωνα με την παράγραφο 1 του άρθρου 72. Σε περίπτωση παράλειψης προσκόμισης, είτε της εγγύησης συμμετοχής ηλεκτρονικής έκδοσης, μέχρι την καταληκτική ημερομηνία υποβολής προσφορών, είτε του πρωτοτύπου της έντυπης εγγύησης συμμετοχής, μέχρι την ημερομηνία και ώρα αποσφράγισης, η Επιτροπή Διαγωνισμού συντάσσει πρακτικό στο οποίο εισηγείται την απόρριψη της προσφοράς ως απαράδεκτης.

Στη συνέχεια εκδίδεται από την αναθέτουσα αρχή απόφαση, με την οποία επικυρώνεται το ανωτέρω πρακτικό. Η απόφαση απόρριψης της προσφοράς του παρόντος εδαφίου εκδίδεται πριν από την έκδοση οποιασδήποτε άλλης απόφασης σχετικά με την αξιολόγηση των προσφορών της οικείας διαδικασίας ανάθεσης σύμβασης και κοινοποιείται σε όλους τους προσφέροντες, μέσω της λειτουργικότητας της «Επικοινωνίας» του ηλεκτρονικού διαγωνισμού στο ΕΣΗΔΗΣ.

Κατά της εν λόγω απόφασης χωρεί προδικαστική προσφυγή, σύμφωνα με τα οριζόμενα στην παράγραφο 3.4 της παρούσας.

Η αναθέτουσα αρχή επικοινωνεί παράλληλα με τους φορείς που φέρονται να έχουν εκδώσει τις εγγυητικές επιστολές, προκειμένου να διαπιστώσει την εγκυρότητά τους.

β) Μετά την έκδοση της ανωτέρω απόφασης η Επιτροπή Διαγωνισμού προβαίνει αρχικά στον έλεγχο των δικαιολογητικών συμμετοχής και εν συνεχεία στην αξιολόγηση των τεχνικών προσφορών των προσφερόντων των οποίων τα δικαιολογητικά συμμετοχής έκρινε πλήρη. Η αξιολόγηση γίνεται σύμφωνα με τους όρους της παρούσας και η διαδικασία αξιολόγησης ολοκληρώνεται με την καταχώριση σε πρακτικό των προσφερόντων, των αποτελεσμάτων του ελέγχου και της αξιολόγησης των δικαιολογητικών συμμετοχής και των τεχνικών προσφορών.

γ) Στη συνέχεια η Επιτροπή Διαγωνισμού προβαίνει στην αξιολόγηση των οικονομικών προσφορών των προσφερόντων, των οποίων τα δικαιολογητικά συμμετοχής και η τεχνική προσφορά κρίθηκαν αποδεκτά, συντάσσει πρακτικό στο οποίο καταχωρίζονται οι οικονομικές προσφορές κατά σειρά μειοδοσίας και εισηγείται αιτιολογημένα την αποδοχή ή απόρριψή τους, την κατάταξη των προσφορών και την ανάδειξη του προσωρινού αναδόχου.

Εάν οι προσφορές φαίνονται ασυνήθιστα χαμηλές σε σχέση με το αντικείμενο της σύμβασης, η αναθέτουσα αρχή απαιτεί από τους οικονομικούς φορείς, μέσω της λειτουργικότητας της «Επικοινωνίας» του ηλεκτρονικού διαγωνισμού στο ΕΣΗΔΗΣ, να εξηγήσουν την τιμή ή το κόστος που προτείνουν στην προσφορά τους, εντός αποκλειστικής προθεσμίας, κατά ανώτατο όριο είκοσι (20) ημερών από την κοινοποίηση της σχετικής πρόσκλησης. Στην περίπτωση αυτή εφαρμόζονται τα άρθρα 88 και 89 ν. 4412/2016. Εάν τα παρεχόμενα στοιχεία δεν εξηγούν κατά τρόπο ικανοποιητικό το χαμηλό επίπεδο της τιμής ή του κόστους που προτείνεται, η προσφορά απορρίπτεται ως μη κανονική. Στην περίπτωση ισότιμων προσφορών η αναθέτουσα αρχή επιλέγει τον ανάδοχο με κλήρωση μεταξύ των οικονομικών φορέων που υπέβαλαν ισότιμες προσφορές. Η κλήρωση γίνεται ενώπιον της Επιτροπής του Διαγωνισμού και παρουσία των οικονομικών φορέων που υπέβαλαν τις ισότιμες προσφορές.

Στη συνέχεια, εφόσον το αποφαινόμενο όργανο της αναθέτουσας αρχής εγκρίνει τα ανωτέρω πρακτικά, εκδίδεται απόφαση για τα αποτελέσματα όλων των ως άνω σταδίων («Δικαιολογητικά Συμμετοχής», «Τεχνική Προσφορά» και «Οικονομική Προσφορά») και η αναθέτουσα αρχή προσκαλεί εγγράφως, μέσω της λειτουργικότητας της «Επικοινωνίας» του ηλεκτρονικού διαγωνισμού στο ΕΣΗΔΗΣ, τον πρώτο σε κατάταξη μειοδότη στον οποίον πρόκειται να γίνει η κατακύρωση («προσωρινός ανάδοχος») να υποβάλει τα δικαιολογητικά κατακύρωσης, σύμφωνα με όσα ορίζονται στο άρθρο 103 και την



παράγραφο 3.2 της παρούσας, περί πρόσκλησης για υποβολή δικαιολογητικών. Η απόφαση έγκρισης των πρακτικών δεν κοινοποιείται στους προσφέροντες, δεν αναρτάται στο ΚΗΜΔΗΣ και στη «ΔΙΑΥΓΕΙΑ» και ενσωματώνεται στην απόφαση κατακύρωσης.

Σε κάθε περίπτωση, όταν εξ αρχής έχει υποβληθεί μία προσφορά, τα αποτελέσματα όλων των σταδίων της διαδικασίας ανάθεσης, ήτοι Δικαιολογητικών Συμμετοχής, Τεχνικής Προσφοράς και Οικονομικής Προσφοράς, επικυρώνονται με την απόφαση κατακύρωσης του άρθρου 105 του ν. 4412/2016, σύμφωνα με την παράγραφο 3.3 της παρούσας, που εκδίδεται μετά το πέρας και του τελευταίου σταδίου της διαδικασίας. Κατά της ανωτέρω απόφασης χωρεί προδικαστική προσφυγή ενώπιον της Ε.Α.ΔΗ.ΣΥ., σύμφωνα με όσα προβλέπονται στην παράγραφο 3.4 της παρούσας.

3.2 Πρόσκληση υποβολής δικαιολογητικών προσωρινού αναδόχου- Δικαιολογητικά προσωρινού αναδόχου

Μετά την αξιολόγηση των προσφορών, η αναθέτουσα αρχή αποστέλλει σχετική ηλεκτρονική πρόσκληση στον προσφέροντα, στον οποίο πρόκειται να γίνει η κατακύρωση («προσωρινό ανάδοχο»), μέσω της λειτουργικότητας της «Επικοινωνίας» του ηλεκτρονικού διαγωνισμού στο ΕΣΗΔΗΣ, και τον καλεί να υποβάλει εντός προθεσμίας δέκα (10) ημερών από την κοινοποίηση της σχετικής έγγραφης ειδοποίησης σε αυτόν, τα αποδεικτικά έγγραφα νομιμοποίησης και τα πρωτότυπα ή αντίγραφα όλων των δικαιολογητικών που περιγράφονται στην παράγραφο 2.2.9.2. της παρούσας Διακήρυξης, ως αποδεικτικά στοιχεία για τη μη συνδρομή των λόγων αποκλεισμού της παραγράφου 2.2.3 της Διακήρυξης, καθώς και για την πλήρωση των κριτηρίων ποιοτικής επιλογής των παραγράφων 2.2.4 - 2.2.8 αυτής.

Ειδικότερα, το σύνολο των στοιχείων και δικαιολογητικών της ως άνω παραγράφου αποστέλλονται από αυτόν σε μορφή ηλεκτρονικών αρχείων με μορφότυπο PDF, σύμφωνα με τα ειδικώς οριζόμενα στην παράγραφο 2.4.2.5 της παρούσας.

Εντός της προθεσμίας υποβολής των δικαιολογητικών κατακύρωσης και το αργότερο έως την τρίτη εργάσιμη ημέρα από την καταληκτική ημερομηνία ηλεκτρονικής υποβολής των δικαιολογητικών κατακύρωσης, προσκομίζονται με ευθύνη του οικονομικού φορέα, στην αναθέτουσα αρχή, σε έντυπη μορφή και σε κλειστό φάκελο, στον οποίο αναγράφεται ο αποστολέας, τα στοιχεία του Διαγωνισμού και ως παραλήπτης η Επιτροπή Διαγωνισμού, τα στοιχεία και δικαιολογητικά, τα οποία απαιτείται να προσκομισθούν σε έντυπη μορφή (ως πρωτότυπα ή ακριβή αντίγραφα), σύμφωνα με τα προβλεπόμενα στις διατάξεις της ως άνω παραγράφου 2.4.2.5.

Αν δεν προσκομισθούν τα παραπάνω δικαιολογητικά ή υπάρχουν ελλείψεις σε αυτά που υποβλήθηκαν, η αναθέτουσα αρχή καλεί τον προσωρινό ανάδοχο να προσκομίσει τα ελλείποντα δικαιολογητικά ή να συμπληρώσει τα ήδη υποβληθέντα ή να παράσχει διευκρινίσεις κατά το άρθρο 102 του ν. 4412/2016, εντός δέκα (10) ημερών από την κοινοποίηση της σχετικής πρόσκλησης σε αυτόν.

Ο προσωρινός ανάδοχος δύναται να υποβάλει προς την αναθέτουσα αρχή, μέσω της λειτουργικότητας της «Επικοινωνίας» του ηλεκτρονικού διαγωνισμού στο ΕΣΗΔΗΣ, αίτημα για παράταση της ως άνω προθεσμίας, συνοδευόμενο από αποδεικτικά έγγραφα περί αίτησης χορήγησης δικαιολογητικών προσωρινού αναδόχου. Στην περίπτωση αυτή η αναθέτουσα αρχή παρατείνει την προθεσμία υποβολής αυτών, για όσο χρόνο απαιτηθεί για τη χορήγησή τους από τις αρμόδιες δημόσιες αρχές. Ο προσωρινός ανάδοχος μπορεί να αξιοποιεί τη δυνατότητα αυτή τόσο εντός της αρχικής προθεσμίας για την υποβολή δικαιολογητικών, όσο και εντός της προθεσμίας για την προσκόμιση ελλειπόντων ή τη συμπλήρωση ήδη υποβληθέντων δικαιολογητικών, κατά την έννοια του άρθρου 102 του ν. 4412/2016, όπως προβλέπεται ανωτέρω. Η παρούσα ρύθμιση εφαρμόζεται αναλόγως και όταν η αναθέτουσα αρχή ζητήσει την προσκόμιση των δικαιολογητικών κατά τη διαδικασία αξιολόγησης των προσφορών ή αιτήσεων συμμετοχής και πριν από το στάδιο κατακύρωσης, κατ' εφαρμογή της διάταξης του πρώτου εδαφίου της παρ. 5 του άρθρου 79 του ν. 4412/2016, τηρουμένων των αρχών της ίσης μεταχείρισης και της διαφάνειας.



Απορρίπτεται η προσφορά του προσωρινού αναδόχου, καταπίπτει υπέρ της αναθέτουσας αρχής η εγγύηση συμμετοχής του και η κατακύρωση γίνεται στον προσφέροντα που υπέβαλε την αμέσως επόμενη πλέον συμφέρουσα από οικονομική άποψη προσφορά, τηρουμένης της ανωτέρω διαδικασίας, εάν:

- i) κατά τον έλεγχο των παραπάνω δικαιολογητικών διαπιστωθεί ότι τα στοιχεία που δηλώθηκαν με το Ευρωπαϊκό Ενιαίο Έγγραφο Σύμβασης (ΕΕΕΣ) είναι εκ προθέσεως απατηλά, ή έχουν υποβληθεί πλαστά αποδεικτικά στοιχεία, ή
- ii) δεν υποβληθούν στο προκαθορισμένο χρονικό διάστημα τα απαιτούμενα πρωτότυπα ή αντίγραφα των παραπάνω δικαιολογητικών, ή
- iii) από τα δικαιολογητικά που προσκομίσθηκαν νομίμως και εμπροθέσμως, δεν αποδεικνύεται η μη συνδρομή των λόγων αποκλεισμού, σύμφωνα με την παράγραφο 2.2.3 (λόγοι αποκλεισμού) ή η πλήρωση μιας ή περισσότερων από τις απαιτήσεις των κριτηρίων ποιοτικής επιλογής σύμφωνα με τις παραγράφους 2.2.4 έως 2.2.8 (κριτήρια ποιοτικής επιλογής) της παρούσας.

Σε περίπτωση έγκαιρης και προσήκουσας ενημέρωσης της αναθέτουσας αρχής για μεταβολές στις προϋποθέσεις, τις οποίες ο προσωρινός ανάδοχος είχε δηλώσει με το Ευρωπαϊκό Ενιαίο Έγγραφο Σύμβασης (ΕΕΕΣ) ότι πληροί, οι οποίες (μεταβολές) είτε επήλθαν, είτε έλαβε γνώση αυτών μετά τη δήλωση και μέχρι την ημέρα της σύναψης της σύμβασης (οψιγενείς μεταβολές), δεν καταπίπτει υπέρ της αναθέτουσας αρχής η εγγύηση συμμετοχής του.

Αν κανένας από τους προσφέροντες δεν υποβάλει αληθή ή ακριβή δήλωση ή δεν προσκομίσει ένα ή περισσότερα από τα απαιτούμενα έγγραφα και δικαιολογητικά ή δεν αποδείξει ότι: α) δεν βρίσκεται σε μία από τις καταστάσεις της παραγράφου 2.2.3 της παρούσας Διακήρυξης και β) πληροί τα σχετικά κριτήρια ποιοτικής επιλογής τα οποία έχουν καθοριστεί σύμφωνα με τις παραγράφους 2.2.4 -2.2.8 της παρούσας Διακήρυξης, η διαδικασία ματαιώνεται.

Η διαδικασία ελέγχου των παραπάνω δικαιολογητικών ολοκληρώνεται με τη σύνταξη πρακτικού από την Επιτροπή του Διαγωνισμού, στο οποίο αναγράφεται η τυχόν συμπλήρωση δικαιολογητικών σύμφωνα με όσα ορίζονται ανωτέρω (παράγραφος 3.1.2.1.) και τη διαβίβασή του στο αποφαινόμενο όργανο της αναθέτουσας αρχής για τη λήψη απόφασης είτε για την κατακύρωση της σύμβασης είτε για τη ματαίωση της διαδικασίας.

3.3 Κατακύρωση - σύναψη σύμβασης

3.3.1. Τα αποτελέσματα του ελέγχου των παραπάνω δικαιολογητικών και της εισήγησης της Επιτροπής επικυρώνονται με την απόφαση κατακύρωσης, στην οποία ενσωματώνεται η απόφαση έγκρισης των πρακτικών των περ. α' & β' της παρ. 2 του άρθρου 100 του ν. 4412/2016 (περί αξιολόγησης των δικαιολογητικών συμμετοχής, της τεχνικής και της οικονομικής προσφοράς).

Η αναθέτουσα αρχή κοινοποιεί, μέσω της λειτουργικότητας της «Επικοινωνίας» του διαγωνισμού στο ΕΣΗΔΗΣ σε όλους τους οικονομικούς φορείς που έλαβαν μέρος στη διαδικασία ανάθεσης, εκτός από όσους αποκλείστηκαν οριστικά δυνάμει της παρ. 1 του άρθρου 72 του ν. 4412/2016, την απόφαση κατακύρωσης, στην οποία αναφέρονται υποχρεωτικά οι προθεσμίες για την αναστολή της σύναψης σύμβασης, σύμφωνα με τα άρθρα 360 έως 372 του ν. 4412/2016, μαζί με αντίγραφο όλων των πρακτικών της διαδικασίας ελέγχου και αξιολόγησης των προσφορών, και, επιπλέον, αναρτά τα δικαιολογητικά του προσωρινού αναδόχου στα «Συνημμένα Ηλεκτρονικού Διαγωνισμού». Μετά την έκδοση και κοινοποίηση της απόφασης κατακύρωσης οι προσφέροντες λαμβάνουν γνώση των λοιπών συμμετεχόντων στη διαδικασία και των στοιχείων που υποβλήθηκαν από αυτούς, με ενέργειες της αναθέτουσας αρχής. Κατά της απόφασης κατακύρωσης χωρεί προδικαστική προσφυγή ενώπιον της Ε.Α.ΔΗ.ΣΥ., σύμφωνα με την παράγραφο 3.4 της παρούσας. Δεν επιτρέπεται η άσκηση άλλης διοικητικής προσφυγής κατά της ανωτέρω απόφασης



3.3.2. Η απόφαση κατακύρωσης καθίσταται οριστική, εφόσον συντρέξουν οι ακόλουθες προϋποθέσεις σωρευτικά:

- α) κοινοποιηθεί η απόφαση κατακύρωσης σε όλους τους οικονομικούς φορείς που δεν έχουν αποκλειστεί οριστικά,
 - β) παρέλθει άπρακτη η προθεσμία άσκησης προδικαστικής προσφυγής ή σε περίπτωση άσκησης, παρέλθει άπρακτη η προθεσμία άσκησης αίτησης αναστολής και ακύρωσης κατά της απόφασης της Ε.Α.ΔΗ.ΣΥ και σε περίπτωση άσκησης αίτησης αναστολής και ακύρωσης κατά της απόφασης της Ε.Α.ΔΗ.ΣΥ., εκδοθεί απόφαση επί της αίτησης, με την επιφύλαξη της χορήγησης προσωρινής διαταγής, σύμφωνα με όσα ορίζονται στο τελευταίο εδάφιο της παρ. 4 του άρθρου 372 του ν. 4412/2016,
 - γ) ολοκληρωθεί επιτυχώς ο προσυμβατικός έλεγχος από το Ελεγκτικό Συνέδριο, σύμφωνα με τα άρθρα 324 έως 327 του ν. 4700/2020, εφόσον απαιτείται,
- και
- δ) ο προσωρινός ανάδοχος υποβάλει, έπειτα από σχετική πρόσκληση, υπεύθυνη δήλωση, που υπογράφεται σύμφωνα με όσα ορίζονται στο άρθρο 79Α του ν. 4412/2016, στην οποία δηλώνεται ότι δεν έχουν επέλθει στο πρόσωπό του οψιγενείς μεταβολές κατά την έννοια του άρθρου 104 του ν. 4412/2016. Η υπεύθυνη δήλωση ελέγχεται από την αναθέτουσα αρχή και μνημονεύεται στο συμφωνητικό. Εφόσον δηλωθούν οψιγενείς μεταβολές, η δήλωση ελέγχεται από την Επιτροπή Διαγωνισμού, η οποία εισηγείται προς το αρμόδιο αποφαινόμενο όργανο.

Μετά την οριστικοποίηση της απόφασης κατακύρωσης η αναθέτουσα αρχή προσκαλεί τον ανάδοχο, μέσω της λειτουργικότητας της «Επικοινωνίας» του ηλεκτρονικού διαγωνισμού στο ΕΣΗΔΗΣ, να προσέλθει για υπογραφή του συμφωνητικού, θέτοντάς του προθεσμία δεκαπέντε (15) ημερών από την κοινοποίηση της σχετικής ειδικής πρόσκλησης. Η σύμβαση θεωρείται συναφθείσα με την κοινοποίηση της πρόσκλησης του προηγούμενου εδαφίου στον ανάδοχο.

Στην περίπτωση που ο ανάδοχος δεν προσέλθει να υπογράψει το ως άνω συμφωνητικό μέσα στην ταχθείσα προθεσμία, με την επιφύλαξη αντικειμενικών λόγων ανωτέρας βίας, κηρύσσεται έκπτωτος, καταπίπτει υπέρ της αναθέτουσας αρχής η εγγυητική επιστολή συμμετοχής του και ακολουθείται η ίδια ως άνω διαδικασία για τον προσφέροντα που υπέβαλε την αμέσως επόμενη πλέον συμφέρουσα από οικονομική άποψη προσφορά. Αν κανένας από τους προσφέροντες δεν προσέλθει για την υπογραφή του συμφωνητικού, η διαδικασία ανάθεσης ματαιώνεται σύμφωνα με την παράγραφο 3.5 της παρούσας Διακήρυξης. Στην περίπτωση αυτή, η αναθέτουσα αρχή μπορεί να αναζητήσει αποζημίωση, πέρα από την καταπίπτουσα εγγυητική επιστολή, ιδίως δυνάμει των άρθρων 197 και 198 του ΑΚ.

Εάν η αναθέτουσα αρχή δεν απευθύνει την ειδική πρόσκληση για την υπογραφή του συμφωνητικού εντός χρονικού διαστήματος εξήντα (60) ημερών από την οριστικοποίηση της απόφασης κατακύρωσης, με την επιφύλαξη της ύπαρξης επιτακτικού λόγου δημόσιου συμφέροντος ή αντικειμενικών λόγων ανωτέρας βίας, ο ανάδοχος δικαιούται να απέχει από την υπογραφή του συμφωνητικού, χωρίς να εκπέσει η εγγύηση συμμετοχής του, καθώς και να αναζητήσει αποζημίωση ιδίως δυνάμει των άρθρων 197 και 198 του ΑΚ.

3.4 Προδικαστικές Προσφυγές - Προσωρινή και οριστική Δικαστική Προστασία

A. Κάθε ενδιαφερόμενος, ο οποίος έχει ή είχε συμφέρον να του ανατεθεί η συγκεκριμένη δημόσια σύμβαση και έχει υποστεί ή ενδέχεται να υποστεί ζημία από εκτελεστή πράξη ή παράλειψη της αναθέτουσας αρχής κατά παράβαση της ενωσιακής ή εσωτερικής νομοθεσίας στον τομέα των δημοσίων συμβάσεων, έχει δικαίωμα να προσφύγει στο οικείο Κλιμάκιο της ΕΑΔΗΣΥ, σύμφωνα με τα ειδικότερα οριζόμενα στα άρθρα 346 επ. ν. 4412/2016 και 1 επ. του π.δ. 39/2017, στρεφόμενος με προδικαστική προσφυγή, κατά πράξης ή παράλειψης της αναθέτουσας αρχής, προσδιορίζοντας ειδικώς τις νομικές και πραγματικές αιτιάσεις που δικαιολογούν το αίτημά του.

Σε περίπτωση προσφυγής κατά πράξης της αναθέτουσας αρχής, η προθεσμία για την άσκηση της προδικαστικής προσφυγής είναι:



(α) δέκα (10) ημέρες από την κοινοποίηση της προσβαλλόμενης πράξης στον ενδιαφερόμενο οικονομικό φορέα αν η πράξη κοινοποιήθηκε με ηλεκτρονικά μέσα ή

(β) δεκαπέντε (15) ημέρες από την κοινοποίηση της προσβαλλόμενης πράξης σε αυτόν αν χρησιμοποιήθηκαν άλλα μέσα επικοινωνίας, άλλως

(γ) δέκα (10) ημέρες από την πλήρη, πραγματική ή τεκμαιρόμενη, γνώση της πράξης που βλάπτει τα συμφέροντα του ενδιαφερόμενου οικονομικού φορέα. Η άσκηση προδικαστικής προσφυγής κατά διακήρυξης διαγωνισμού επιτρέπεται μέχρι και δεκαπέντε (15) ημέρες από τη δημοσίευσή της στο ΚΗΜΔΗΣ. Η ως άνω προθεσμία ισχύει και για κάθε τροποποίηση της διακήρυξης διαγωνισμού

Σε περίπτωση παράλειψης που αποδίδεται στην αναθέτουσα αρχή, η προθεσμία για την άσκηση της προδικαστικής προσφυγής είναι δεκαπέντε (15) ημέρες από την επομένη της συντέλεσης της προσβαλλόμενης παράλειψης .

Οι προθεσμίες ως προς την υποβολή των προδικαστικών προσφυγών και των παρεμβάσεων αρχίζουν την επομένη της ημέρας της προαναφερθείσας κατά περίπτωση κοινοποίησης ή γνώσης και λήγουν όταν περάσει ολόκληρη η τελευταία ημέρα και ώρα 23:59:59 και, αν αυτή είναι εξαιρετέα ή Σάββατο, όταν περάσει ολόκληρη η επόμενη εργάσιμη ημέρα και ώρα 23:59:59.

Η προδικαστική προσφυγή συντάσσεται υποχρεωτικά με τη χρήση του τυποποιημένου εντύπου του Παραρτήματος Ι του π.δ/τος 39/2017 και κατατίθεται ηλεκτρονικά μέσω της λειτουργικότητας «Επικοινωνία» στην ηλεκτρονική περιοχή του συγκεκριμένου διαγωνισμού, επιλέγοντας την ένδειξη «Προδικαστική Προσφυγή» σύμφωνα με το άρθρο 18 της Κ.Υ.Α. Προμήθειες και Υπηρεσίες.

Για το παραδεκτό της άσκησης της προδικαστικής προσφυγής κατατίθεται παράβολο από τον προσφεύγοντα υπέρ του Ελληνικού Δημοσίου, σύμφωνα με όσα ορίζονται στο άρθρο 363 του ν. 4412/2016. Η επιστροφή του παραβόλου στον προσφεύγοντα γίνεται: α) σε περίπτωση ολικής ή μερικής αποδοχής της προσφυγής του, β) όταν η αναθέτουσα αρχή ανακαλεί την προσβαλλόμενη πράξη ή προβαίνει στην οφειλόμενη ενέργεια πριν από την έκδοση της απόφασης της Ε.Α.ΔΗ.ΣΥ επί της προσφυγής, γ) σε περίπτωση παραίτησης του προσφεύγοντος από την προσφυγή του έως και δέκα (10) ημέρες από την κατάθεση της προσφυγής.

Η προθεσμία για την άσκηση της προδικαστικής προσφυγής και η άσκησή της κωλύουν τη σύναψη της σύμβασης επί ποινή ακυρότητας, η οποία διαπιστώνεται με απόφαση του οικείου Κλιμακίου της ΕΑΔΗΣΥ μετά από άσκηση προδικαστικής προσφυγής, σύμφωνα με με το Μέρος Β', περί προδικαστικής προσφυγής για την κήρυξη ακυρότητας της σύμβασης, εκτός εάν η ΕΑΔΗΣΥ, κατά τη διαδικασία χορήγησης προσωρινών μέτρων, σύμφωνα με το άρθρο 366, αποφανθεί διαφορετικά. Κατά τα λοιπά η άσκηση της προδικαστικής προσφυγής δεν κωλύει την πρόοδο της διαγωνιστικής διαδικασίας, με την επιφύλαξη του άρθρου 366.

Το Κλιμάκιο της ΕΑΔΗΣΥ, ενώπιον του οποίου εκκρεμεί η εξέταση της προσφυγής, ύστερα από αίτημα του προσφεύγοντος που περιλαμβάνεται στην προσφυγή ή και αυτεπαγγέλτως και μετά από κλήση της αναθέτουσας αρχής προ τριών (3) ημερών τουλάχιστον, εκδίδει συνοπτικά αιτιολογημένη απόφαση αναστολής εκτέλεσης της προσβαλλόμενης πράξης, μόνον εφόσον συντρέχουν εξαιρετικά επείγουσες περιστάσεις. Με την απόφαση αναστολής η ΕΑΔΗΣΥ μπορεί να ορίσει και τα κατάλληλα μέτρα, έως ότου αποφανθεί για την προσφυγή και, πάντως, εντός της αποκλειστικής προθεσμίας που ορίζεται στην παρ. 1 του άρθρου 367 για την έκδοση της απόφασής της.

Η προηγούμενη παράγραφος δεν εφαρμόζεται στην περίπτωση που, κατά τη διαδικασία σύναψης της παρούσας σύμβασης, υποβληθεί μόνο μία (1) προσφορά.

Μετά την, κατά τα ως άνω, ηλεκτρονική κατάθεση της προδικαστικής προσφυγής η αναθέτουσα αρχή, μέσω της λειτουργίας «Επικοινωνία»:

α) Κοινοποιεί την προσφυγή το αργότερο έως την επόμενη εργάσιμη ημέρα από την κατάθεσή της σε κάθε ενδιαφερόμενο τρίτο, ο οποίος μπορεί να θίγεται από την αποδοχή της προσφυγής, προκειμένου



να ασκήσει το, προβλεπόμενο από τα άρθρα 362 παρ. 3 και 7 του π.δ. 39/2017, δικαίωμα παρέμβασής του στη διαδικασία εξέτασης της προσφυγής, για τη διατήρηση της ισχύος της προσβαλλόμενης πράξης, προσκομίζοντας όλα τα κρίσιμα έγγραφα που έχει στη διάθεσή του.

β) Διαβιβάζει στην Ε.Α.ΔΗ.ΣΥ., το αργότερο εντός δεκαπέντε (15) ημερών από την ημέρα κατάθεσης, τον πλήρη φάκελο της υπόθεσης, τα αποδεικτικά κοινοποίησης στους ενδιαφερόμενους τρίτους αλλά και την Έκθεση Απόψεων της επί της προσφυγής. Στην Έκθεση Απόψεων η αναθέτουσα αρχή μπορεί να παραθέσει αρχική ή συμπληρωματική αιτιολογία για την υποστήριξη της προσβαλλόμενης με την προδικαστική προσφυγή πράξης.

γ) Κοινοποιεί σε όλα τα μέρη την Έκθεση Απόψεων, τις Παρεμβάσεις και τα σχετικά έγγραφα που τυχόν τη συνοδεύουν, μέσω του ηλεκτρονικού τόπου του διαγωνισμού το αργότερο έως την επόμενη εργάσιμη ημέρα από την κατάθεσή τους.

δ) Συμπληρωματικά υπομνήματα κατατίθενται από οποιοδήποτε από τα μέρη μέσω της πλατφόρμας του ΕΣΗΔΗΣ, το αργότερο εντός πέντε (5) ημερών από την κοινοποίηση των απόψεων της αναθέτουσας αρχής.

Η άσκηση της προδικαστικής προσφυγής αποτελεί προϋπόθεση για την άσκηση των ένδικων βοηθημάτων της αίτησης αναστολής και της αίτησης ακύρωσης κατά των εκτελεστών πράξεων ή παραλείψεων της αναθέτουσας αρχής σύμφωνα τα άρθρα 366 και 372 ν. 4412/2016 όπως αυτά τροποποιήθηκαν και ισχύουν με το . 5218/2025.

Β. Όποιος έχει έννομο συμφέρον μπορεί να ζητήσει, με το ίδιο δικόγραφο εφαρμοζόμενων αναλογικά των διατάξεων του π.δ. 18/1989, την αναστολή εκτέλεσης της απόφασης της Ε.Α.ΔΗ.ΣΥ. και την ακύρωσή της ενώπιον του αρμόδιου Διοικητικού Δικαστηρίου. Το αυτό ισχύει και σε περίπτωση σιωπηρής απόρριψης της προδικαστικής προσφυγής από την Ε.Α.ΔΗ.ΣΥ. Δικαίωμα άσκησης του ως άνω ένδικου βοηθήματος έχει και η αναθέτουσα αρχή, αν η Ε.Α.ΔΗ.ΣΥ. κάνει δεκτή την προδικαστική προσφυγή, αλλά και αυτός του οποίου έχει γίνει εν μέρει δεκτή η προδικαστική προσφυγή.

Με την απόφαση της Ε.Α.ΔΗ.ΣΥ. λογίζονται ως συμπροσβαλλόμενες και όλες οι συναφείς προς την ανωτέρω απόφαση πράξεις ή παραλείψεις της αναθέτουσας αρχής, εφόσον έχουν εκδοθεί ή συντελεστεί αντιστοίχως έως τη συζήτηση της ως άνω αίτησης στο Δικαστήριο.

Η αίτηση αναστολής και ακύρωσης περιλαμβάνει μόνο αιτιάσεις που είχαν προταθεί με την προδικαστική προσφυγή ή αφορούν στη διαδικασία ενώπιον της Ε.Α.ΔΗ.ΣΥ. ή το περιεχόμενο των αποφάσεών της. Η αναθέτουσα αρχή, εφόσον ασκήσει την αίτηση της παρ. 1 του άρθρου 372 του ν. 4412/2016, μπορεί να προβάλει και οψιγενείς ισχυρισμούς αναφορικά με τους επιτακτικούς λόγους δημοσίου συμφέροντος, οι οποίοι καθιστούν αναγκαία την άμεση ανάθεση της σύμβασης.

Η ως άνω αίτηση κατατίθεται στο αρμόδιο δικαστήριο μέσα σε προθεσμία δέκα (10) ημερών από την κοινοποίηση ή την πλήρη γνώση της απόφασης ή από την παρέλευση της προθεσμίας για την έκδοση της απόφασης επί της προδικαστικής προσφυγής, ενώ η δικάσιμος για την εκδίκαση της αίτησης δεν πρέπει να απέχει πέραν των εξήντα (60) ημερών από την κατάθεση του δικογράφου.

Αντίγραφο της αίτησης με κλήση κοινοποιείται με τη φροντίδα του αιτούντος προς την ΕΑΔΗΣΥ, την αναθέτουσα αρχή, αν δεν έχει ασκήσει αυτή την αίτηση για να προσκομίσει τον φάκελο της υπόθεσης και τις απόψεις της, καθώς, και προς κάθε τρίτο ενδιαφερόμενο, την κλήτευση του οποίου διατάσσει με πράξη του ο Πρόεδρος ή ο προεδρεύων του αρμοδίου Δικαστηρίου ή Τμήματος, έως την επόμενη ημέρα από την κατάθεση της αίτησης. Σε περίπτωση άσκησης της αίτησης από την αναθέτουσα αρχή, αυτή διαβιβάζει στο αρμόδιο δικαστήριο τον φάκελο, η δε αιτιολογία της προσβαλλόμενης απόφασης της ΕΑΔΗΣΥ επέχει θέση απόψεων αυτής επί των λόγων ακύρωσης, οι οποίες μπορούν να συμπληρωθούν με υπόμνημα. Ο αιτών υποχρεούται, επί ποινή απαραδέκτου του ένδικου βοηθήματος, να προβεί στις παραπάνω κοινοποιήσεις εντός αποκλειστικής προθεσμίας δύο (2) ημερών από την έκδοση και την παραλαβή της ως άνω πράξης του Δικαστηρίου. Εντός αποκλειστικής προθεσμίας δέκα (10) ημερών από την ως άνω κοινοποίηση της αίτησης κατατίθεται η παρέμβαση και διαβιβάζονται ο



φάκελος και οι απόψεις των παθητικώς νομιμοποιούμενων. Εντός της ίδιας προθεσμίας κατατίθενται στο Δικαστήριο και τα στοιχεία που υποστηρίζουν τους ισχυρισμούς των διαδίκων.

Επιπρόσθετα, η παρέμβαση κοινοποιείται με επιμέλεια του παρεμβαίνοντος στα λοιπά μέρη της δίκης εντός δύο (2) ημερών από την κατάθεσή της, αλλιώς λογίζεται ως απαράδεκτη. Το διατακτικό της δικαστικής απόφασης εκδίδεται εντός δεκαπέντε (15) ημερών από τη συζήτηση της αίτησης ή από την προθεσμία για την υποβολή υπομνημάτων.

Η προθεσμία για την άσκηση και η άσκηση της αίτησης ενώπιον του αρμόδιου δικαστηρίου κωλύουν τη σύναψη της σύμβασης μέχρι την έκδοση της οριστικής δικαστικής απόφασης, εκτός εάν με προσωρινή διαταγή ο αρμόδιος δικαστής αποφανθεί διαφορετικά. Επίσης, η προθεσμία για την άσκηση και η άσκηση της αίτησης κωλύουν την πρόοδο της διαδικασίας ανάθεσης για χρονικό διάστημα δεκαπέντε (15) ημερών από την άσκηση της αίτησης, εκτός εάν με την προσωρινή διαταγή ο αρμόδιος δικαστής αποφανθεί διαφορετικά. Για την άσκηση της αίτησης κατατίθεται παράβολο, σύμφωνα με τα ειδικότερα οριζόμενα στο άρθρο 372 παρ. 5 του ν. 4412/2016.

Αν ο ενδιαφερόμενος δεν αιτήθηκε ή αιτήθηκε ανεπιτυχώς την αναστολή και η σύμβαση υπογράφηκε και η εκτέλεσή της ολοκληρώθηκε πριν από τη συζήτηση της αίτησης, εφαρμόζεται αναλόγως η παρ. 2 του άρθρου 32 του π.δ. 18/1989.

Αν το Δικαστήριο ακυρώσει πράξη ή παράλειψη της αναθέτουσας αρχής μετά τη σύναψη της σύμβασης, το κύρος της τελευταίας δεν θίγεται, εκτός αν πριν από τη σύναψη αυτής είχε ανασταλεί η διαδικασία σύναψης της σύμβασης. Στην περίπτωση που η σύμβαση δεν είναι άκυρη, ο ενδιαφερόμενος δικαιούται να αξιώσει αποζημίωση, σύμφωνα με τα αναφερόμενα στο άρθρο 373 του ν. 4412/2016.

Με την επιφύλαξη των διατάξεων του ν. 4412/2016, για την εκδίκαση των διαφορών του παρόντος άρθρου εφαρμόζονται οι διατάξεις του π.δ. 18/1989.

3.5 Ματαίωση Διαδικασίας

Η αναθέτουσα αρχή ματαιώνει ή δύναται να ματαιώσει εν όλω ή εν μέρει, αιτιολογημένα, τη διαδικασία ανάθεσης, για τους λόγους και υπό τους όρους του άρθρου 106 του ν. 4412/2016, μετά από γνώμη της αρμόδιας Επιτροπής του Διαγωνισμού. Επίσης, αν διαπιστωθούν σφάλματα ή παραλείψεις σε οποιοδήποτε στάδιο της διαδικασίας ανάθεσης, μπορεί, μετά από γνώμη της ως άνω Επιτροπής, να ακυρώσει μερικώς τη διαδικασία ή να αναμορφώσει ανάλογα το αποτέλεσμά της ή να αποφασίσει την επανάληψή της από το σημείο που εμφίλοχώρησε το σφάλμα ή η παράλειψη.

Ειδικότερα, η αναθέτουσα αρχή ματαιώνει τη διαδικασία σύναψης όταν αυτή αποβεί άγονη είτε λόγω μη υποβολής προσφοράς είτε λόγω απόρριψης όλων των προσφορών, καθώς και στην περίπτωση του δεύτερου εδαφίου της παρ. 7 του άρθρου 105, περί κατακύρωσης και σύναψης σύμβασης.

Επίσης, μπορεί να ματαιώσει τη διαδικασία: α) λόγω παράτυπης διεξαγωγής της διαδικασίας ανάθεσης, εκτός εάν μπορεί να θεραπεύσει το σφάλμα ή την παράλειψη σύμφωνα με την παρ. 3 του άρθρου 106, β) αν οι οικονομικές και τεχνικές παράμετροι που σχετίζονται με τη διαδικασία ανάθεσης άλλαξαν ουσιωδώς και η εκτέλεση του συμβατικού αντικείμενου δεν ενδιαφέρει πλέον την αναθέτουσα αρχή ή τον φορέα για τον οποίο προορίζεται το υπό ανάθεση αντικείμενο, γ) αν λόγω ανωτέρας βίας, δεν είναι δυνατή η κανονική εκτέλεση της σύμβασης, δ) αν η επιλεγείσα προσφορά κριθεί ως μη συμφέρουσα από οικονομική άποψη, ε) στην περίπτωση των παρ. 3 και 4 του άρθρου 97, περί χρόνου ισχύος προσφορών, στ) για άλλους επιτακτικούς λόγους δημοσίου συμφέροντος, όπως ιδίως, δημόσιας υγείας ή προστασίας του περιβάλλοντος.



4. ΟΡΟΙ ΕΚΤΕΛΕΣΗΣ ΤΗΣ ΣΥΜΒΑΣΗΣ

4.1 Εγγύηση καλής εκτέλεσης

4.1.1 Εγγύηση καλής εκτέλεσης:

Για την υπογραφή της σύμβασης απαιτείται η παροχή εγγύησης καλής εκτέλεσης, σύμφωνα με το άρθρο 72 παρ. 4 του ν. 4412/2016, το ύψος της οποίας ανέρχεται σε ποσοστό 4% επί της εκτιμώμενης αξίας της σύμβασης ή του τμήματος της σύμβασης και κατατίθεται μέχρι και την υπογραφή του συμφωνητικού.

Η εγγύηση καλής εκτέλεσης, προκειμένου να γίνει αποδεκτή, πρέπει να περιλαμβάνει κατ' ελάχιστον τα αναφερόμενα στην παράγραφο 2.1.5. στοιχεία της παρούσας και επιπλέον τον αριθμό και τον τίτλο της σχετικής σύμβασης. Το περιεχόμενό της είναι σύμφωνο με τα οριζόμενα στο άρθρο 72 του ν. 4412/2016.

Η εγγύηση καλής εκτέλεσης της σύμβασης καλύπτει συνολικά και χωρίς διακρίσεις την εφαρμογή όλων των όρων της σύμβασης και κάθε απαίτηση της αναθέτουσας αρχής έναντι του αναδόχου.

Σε περίπτωση τροποποίησης της σύμβασης κατά την παράγραφο 4.5, η οποία συνεπάγεται αύξηση της συμβατικής αξίας, ο ανάδοχος οφείλει να καταθέσει μέχρι την υπογραφή της τροποποιημένης σύμβασης, συμπληρωματική εγγύηση καλής εκτέλεσης, το ύψος της οποίας ανέρχεται σε ποσοστό 4% επί του ποσού της αύξησης της αξίας της σύμβασης.

Η εγγύηση καλής εκτέλεσης καταπίπτει υπέρ της αναθέτουσας αρχής στην περίπτωση παραβίασης, από τον ανάδοχο, των όρων της σύμβασης, όπως αυτή ειδικότερα ορίζει.

Ο χρόνος ισχύος της εγγύησης καλής εκτέλεσης πρέπει να είναι μεγαλύτερος από τον συμβατικό χρόνο φόρτωσης ή παράδοσης, για διάστημα ενός μηνός ήτοι 30 ημέρες.

Η/Οι εγγύηση/εις καλής εκτέλεσης επιστρέφεται/ονται στο σύνολό του/ς μετά από την ποσοτική και ποιοτική παραλαβή του συνόλου του αντικειμένου της σύμβασης.

Σε περίπτωση που στο πρωτόκολλο ποιοτικής και ποσοτικής παραλαβής αναφέρονται παρατηρήσεις ή υπάρχει εκπρόθεσμη παράδοση, η επιστροφή των εγγυήσεων καλής εκτέλεσης γίνεται μετά από την αντιμετώπιση, σύμφωνα με όσα προβλέπονται, των παρατηρήσεων και του εκπροθέσμου.

Αν τα αγαθά είναι διαιρετά και η παράδοση γίνεται, σύμφωνα με τη σύμβαση, τμηματικά, η εγγύηση καλής εκτέλεσης αποδεσμέται σταδιακά, κατά το ποσό που αναλογεί στην αξία του μέρους της ποσότητας των αγαθών που παραλήφθηκε οριστικά. Για τη σταδιακή αποδέσμευσή τους απαιτείται προηγούμενη γνωμοδότηση του αρμόδιου συλλογικού οργάνου. Εάν στο πρωτόκολλο παραλαβής αναφέρονται παρατηρήσεις ή υπάρχει εκπρόθεσμη παράδοση, η παραπάνω σταδιακή αποδέσμευση γίνεται μετά την αντιμετώπιση, σύμφωνα με όσα προβλέπονται, των παρατηρήσεων και του εκπροθέσμου.

4.2 Συμβατικό Πλαίσιο - Εφαρμοστέα Νομοθεσία

Κατά την εκτέλεση της σύμβασης εφαρμόζονται οι διατάξεις του ν. 4412/2016, οι όροι της παρούσας Διακήρυξης και συμπληρωματικά ο Αστικός Κώδικας.

4.3 Όροι – χρόνος εκτέλεσης της σύμβασης

4.3.1 Κατά την εκτέλεση της σύμβασης ο ανάδοχος τηρεί τις υποχρεώσεις στους τομείς του περιβαλλοντικού, κοινωνικοασφαλιστικού και εργατικού δικαίου, που έχουν θεσπιστεί με το δίκαιο της Ένωσης, το εθνικό δίκαιο, συλλογικές συμβάσεις ή διεθνείς διατάξεις περιβαλλοντικού, κοινωνικοασφαλιστικού και εργατικού δικαίου, οι οποίες απαριθμούνται στο Παράρτημα Χ του Προσαρτήματος Α΄.



Η τήρηση των εν λόγω υποχρεώσεων από τον ανάδοχο και τους υπεργολάβους του ελέγχεται και βεβαιώνεται από τα όργανα που επιβλέπουν την εκτέλεση της σύμβασης και τις αρμόδιες δημόσιες αρχές και υπηρεσίες που ενεργούν εντός των ορίων της ευθύνης και της αρμοδιότητάς τους.

4.3.2 Στις συμβάσεις προμηθειών προϊόντων που εμπίπτουν στο πεδίο εφαρμογής του ν. 4819/2021, επιπλέον του όρου της παρ. 4.3.1 περιλαμβάνεται ο όρος ότι ο ανάδοχος υποχρεούται κατά την υπογραφή της σύμβασης και καθ' όλη τη διάρκεια εκτέλεσης να τηρεί τις υποχρεώσεις των παραγράφων 1, 4 και 5 του άρθρου 11 του ν. 4819/2021. Η τήρηση των υποχρεώσεων ελέγχεται από την αναθέτουσα αρχή μέσω του αρχείου δημοσιοποίησης εγγεγραμμένων παραγωγών στο Εθνικό Μητρώο Παραγωγών (ΕΜΠΑ) που τηρείται στην ηλεκτρονική σελίδα του Ε.Ο.ΑΝ. εντός της προθεσμίας της [παραγράφου 4 του άρθρου 105](#) του ν. [4412/2016](#) και αποτελεί προϋπόθεση για την υπογραφή του συμφωνητικού, στο οποίο γίνεται υποχρεωτικά μνεία του αριθμού ΕΜΠΑ του υπόχρεου παραγωγού. Η μη τήρηση των υποχρεώσεων της παρούσας παραγράφου έχει τις συνέπειες της [παραγράφου 7 του άρθρου 105 του ν. 4412/2016](#).

Η διάρκεια της σύμβασης ορίζεται ανά ΟΜΑΔΑ υλικών ως ακολούθως:

Για τις ΟΜΑΔΕΣ: Α,Β,Γ,Δ,Ε,ΣΤ,Η,Θ,Ι,Κ,Λ, Μ,Ξ,Ο,Π,Ρ,Σ ο χρόνος διάρκειας της σύμβασης ορίζεται σε τρεις (3) μήνες από την υπογραφή της.

Για την ΟΜΑΔΑ :Ν ορίζεται σε 6 μήνες από την υπογραφή της.

4.4 Υπεργολαβία

4.4.1. Ο ανάδοχος δεν απαλλάσσεται από τις συμβατικές του υποχρεώσεις και ευθύνες λόγω ανάθεσης της εκτέλεσης τμήματος/τμημάτων της σύμβασης σε υπεργολάβους. Η τήρηση των υποχρεώσεων της παρ. 2 του άρθρου 18 του ν. 4412/2016 από υπεργολάβους δεν αίρει την ευθύνη του κυρίου αναδόχου.

4.4.2. Κατά την υπογραφή της σύμβασης ο κύριος ανάδοχος υποχρεούται να αναφέρει στην αναθέτουσα αρχή το όνομα, τα στοιχεία επικοινωνίας και τους νόμιμους εκπροσώπους των υπεργολάβων του, οι οποίοι συμμετέχουν στην εκτέλεση αυτής, εφόσον είναι γνωστά τη συγκεκριμένη χρονική στιγμή. Επιπλέον, υποχρεούται να γνωστοποιεί στην αναθέτουσα αρχή κάθε αλλαγή των πληροφοριών αυτών, κατά τη διάρκεια της σύμβασης, καθώς και τις απαιτούμενες πληροφορίες σχετικά με κάθε νέο υπεργολάβο, τον οποίο ο κύριος ανάδοχος χρησιμοποιεί εν συνεχεία στην εν λόγω σύμβαση, προσκομίζοντας τα σχετικά συμφωνητικά/δηλώσεις συνεργασίας. Σε περίπτωση διακοπής της συνεργασίας του αναδόχου με υπεργολάβο/ υπεργολάβους της σύμβασης, αυτός υποχρεούται σε άμεση γνωστοποίηση της διακοπής αυτής στην αναθέτουσα αρχή, οφείλει δε να διασφαλίσει την ομαλή εκτέλεση του τμήματος/ των τμημάτων της σύμβασης είτε από τον ίδιο, είτε από νέο υπεργολάβο, τον οποίο θα γνωστοποιήσει στην αναθέτουσα αρχή κατά την ως άνω διαδικασία.

4.4.3. Η αναθέτουσα αρχή επαληθεύει τη συνδρομή των λόγων αποκλεισμού για τους υπεργολάβους, όπως αυτοί περιγράφονται στην παράγραφο 2.2.3. και με τα αποδεικτικά μέσα της παραγράφου 2.2.9.2 της παρούσας, εφόσον το(α) τμήμα(τα) της σύμβασης, το(α) οποίο(α) ο ανάδοχος προτίθεται να αναθέσει υπό μορφή υπεργολαβίας σε τρίτους, υπερβαίνουν σωρευτικά το ποσοστό του τριάντα τοις εκατό (30%) της συνολικής αξίας της σύμβασης. Επιπλέον, προκειμένου να μην αθετούνται οι υποχρεώσεις της παρ. 2 του άρθρου 18 του ν. 4412/2016, δύναται να επαληθεύσει τους ως άνω λόγους και για τμήμα ή τμήματα της σύμβασης που υπολείπονται του ως άνω ποσοστού.

Όταν από την ως άνω επαλήθευση προκύπτει ότι συντρέχουν λόγοι αποκλεισμού απαιτεί ή δύναται να απαιτήσει την αντικατάστασή του, κατά τα ειδικότερα αναφερόμενα στις παρ. 5 και 6 του άρθρου 131 του ν. 4412/2016.



4.5 Τροποποίηση σύμβασης κατά τη διάρκειά της

Η σύμβαση μπορεί να τροποποιείται κατά τη διάρκειά της, χωρίς να απαιτείται νέα διαδικασία σύναψης σύμβασης, μόνο σύμφωνα με τους όρους και τις προϋποθέσεις του άρθρου 132 του ν. 4412/2016 και κατόπιν γνωμοδότησης της Επιτροπής της περ. β' της παρ. 11 του άρθρου 221 του ν. 4412/2016.

Μετά τη λύση της σύμβασης λόγω της έκπτωσης του αναδόχου, σύμφωνα με το άρθρο 203 του ν. 4412/2016 και την παράγραφο 5.2. της παρούσας, όπως και σε περίπτωση καταγγελίας για όλους λόγους της παραγράφου 4.6, πλην αυτού της περ. (α), η αναθέτουσα αρχή δύναται να προσκαλέσει τον επόμενο, κατά σειρά κατάταξης οικονομικό φορέα που συμμετέχει στην παρούσα διαδικασία ανάθεσης της συγκεκριμένης σύμβασης και να του προτείνει να αναλάβει το ανεκτέλεστο αντικείμενο της σύμβασης, με τους ίδιους όρους και προϋποθέσεις και σε τίμημα που δεν θα υπερβαίνει την προσφορά που αυτός είχε υποβάλει (ρήτρα υποκατάστασης). Η σύμβαση συνάπτεται εφόσον εντός της ταχθείσας προθεσμίας περιέλθει στην αναθέτουσα αρχή έγγραφη και ανεπιφύλακτη αποδοχή της. Η άπρακτη πάροδος της προθεσμίας θεωρείται ως απόρριψη της πρότασης.

4.6 Δικαίωμα μονομερούς λύσης της σύμβασης

4.6.1. Η αναθέτουσα αρχή μπορεί, με τις προϋποθέσεις που ορίζουν οι κείμενες διατάξεις, να καταγγείλει τη σύμβαση κατά τη διάρκεια της εκτέλεσής της, εφόσον:

α) η σύμβαση υποστεί ουσιώδη τροποποίηση, κατά την έννοια της παρ. 4 του άρθρου 132 του ν. 4412/2016, που θα απαιτούσε νέα διαδικασία σύναψης σύμβασης

β) ο ανάδοχος, κατά τον χρόνο της ανάθεσης της σύμβασης, τελούσε σε μια από τις καταστάσεις που αναφέρονται στην παράγραφο 2.2.3.1 και, ως εκ τούτου, θα έπρεπε να έχει αποκλειστεί από τη διαδικασία σύναψης της σύμβασης,

γ) η σύμβαση δεν έπρεπε να ανατεθεί στον ανάδοχο λόγω σοβαρής παραβίασης των υποχρεώσεων που υπέχει από τις Συνθήκες και την Οδηγία 2014/24/ΕΕ, η οποία έχει αναγνωριστεί με απόφαση του Δικαστηρίου της Ένωσης στο πλαίσιο διαδικασίας δυνάμει του άρθρου 258 της ΣΛΕΕ.

δ) ο ανάδοχος καταδικαστεί αμετάκλητα, κατά τη διάρκεια εκτέλεσης της σύμβασης, για ένα από τα αδικήματα που αναφέρονται στην παρ. 2.2.3.1 της παρούσας,

ε) ο ανάδοχος πτωχεύσει ή υπαχθεί σε διαδικασία ειδικής εκκαθάρισης ή τεθεί υπό αναγκαστική διαχείριση από εκκαθαριστή ή από το δικαστήριο ή υπαχθεί σε διαδικασία πτωχευτικού συμβιβασμού ή αναστείλει τις επιχειρηματικές του δραστηριότητες ή υπαχθεί σε διαδικασία εξυγίανσης και δεν τηρεί τους όρους αυτής ή εάν βρεθεί σε οποιαδήποτε ανάλογη κατάσταση, προκύπτουσα από παρόμοια διαδικασία, προβλεπόμενη σε εθνικές διατάξεις νόμου.

Η αναθέτουσα αρχή μπορεί να μην καταγγείλει τη σύμβαση, υπό την προϋπόθεση ότι ο ανάδοχος ο οποίος θα βρεθεί σε μία από τις καταστάσεις που αναφέρονται στην περίπτωση αυτή αποδεικνύει ότι είναι σε θέση να εκτελέσει τη σύμβαση, λαμβάνοντας υπόψη τις ισχύουσες διατάξεις και τα μέτρα για τη συνέχιση της επιχειρηματικής του λειτουργίας.

στ) ο ανάδοχος παραβεί αποδεδειγμένα τις υποχρεώσεις του που απορρέουν από τη δέσμευση ακεραιότητας της παρ. 4.3.3. της παρούσας, όπως αναλυτικά περιγράφονται στο συνημμένο στην παρούσα σχέδιο σύμβασης.



5. ΕΙΔΙΚΟΙ ΟΡΟΙ ΕΚΤΕΛΕΣΗΣ ΤΗΣ ΣΥΜΒΑΣΗΣ

5.1 Τρόπος πληρωμής

5.1.1. Η πληρωμή του αναδόχου θα πραγματοποιηθεί με τον πιο κάτω τρόπο :

Το 100% της συμβατικής αξίας μετά την εκάστοτε τμηματική παραλαβή των υλικών.

Η πληρωμή του συμβατικού τιμήματος θα γίνεται με την προσκόμιση των νομίμων παραστατικών και δικαιολογητικών που προβλέπονται από τις διατάξεις του άρθρου 200 παρ. 4 του ν. 4412/2016, καθώς και κάθε άλλου δικαιολογητικού που τυχόν ήθελε ζητηθεί από τις αρμόδιες υπηρεσίες που διενεργούν τον έλεγχο και την πληρωμή.

Επισμαίνεται ότι είναι απαραίτητη η ηλεκτρονική τιμολόγηση και ο κωδικός ΑΑΗΤ είναι 1007.Ε83701.0001.

Ο οικονομικός φορέας μετά την ηλεκτρονική τιμολόγηση **κοινοποιεί αμελλητί** το ηλεκτρονικό τιμολόγιο μέσω mail στην αρμόδια Δ/ση και στα μέλη της αρμόδιας επιτροπής προκειμένου να προχωρήσουν στην παραλαβή του αντικειμένου του τιμολογίου.

5.1.2. Τον Ανάδοχο βαρύνουν οι υπέρ τρίτων κρατήσεις, ως και κάθε άλλη επιβάρυνση, σύμφωνα με την κείμενη νομοθεσία, μη συμπεριλαμβανομένου Φ.Π.Α., για την παράδοση του υλικού στον τόπο και με τον τρόπο που προβλέπεται στα έγγραφα της σύμβασης. Ιδίως βαρύνεται με τις ακόλουθες κρατήσεις:

α) Για τις συμβάσεις αξίας άνω των χιλίων (1.000) ευρώ, μη συμπεριλαμβανομένου ΦΠΑ, ανεξαρτήτως της πηγής προέλευσης της χρηματοδότησης, κράτηση ύψους 0,1%, η οποία υπολογίζεται επί της αξίας κάθε πληρωμής προ φόρων και κρατήσεων της αρχικής, καθώς και κάθε συμπληρωματικής σύμβασης υπέρ της Ενιαίας Αρχής Δημοσίων Συμβάσεων.

β) Κράτηση ύψους 0,02% υπέρ της ανάπτυξης και συντήρησης του ΟΠΣ ΕΣΗΔΗΣ, η οποία υπολογίζεται επί της αξίας, εκτός ΦΠΑ, της αρχικής, καθώς και κάθε συμπληρωματικής σύμβασης. Το ποσό αυτό παρακρατείται σε κάθε πληρωμή από την αναθέτουσα αρχή στο όνομα και για λογαριασμό του Υπουργείου Ψηφιακής Διακυβέρνησης, σύμφωνα με την παρ. 6 του άρθρου 36 του ν. 4412/2016. **Μέχρι την έκδοση της κοινής απόφασης της παρ. 6 του άρθρου 36 του ν. 4412/2016, η ως άνω κράτηση δεν επιβάλλεται.**

Με κάθε πληρωμή θα γίνεται η προβλεπόμενη από την κείμενη νομοθεσία παρακράτηση φόρου εισοδήματος αξίας 4% επί του καθαρού ποσού.

5.2 Κήρυξη οικονομικού φορέα εκπτώτου - Κυρώσεις

5.2.1. Ο ανάδοχος κηρύσσεται υποχρεωτικά έκπτωτος από τη σύμβαση και από κάθε δικαίωμα που απορρέει από αυτήν, με απόφαση της αναθέτουσας αρχής, ύστερα από γνωμοδότηση του αρμόδιου συλλογικού οργάνου (Επιτροπή Παρακολούθησης και Παραλαβής):

α) στην περίπτωση της παρ. 7 του άρθρου 105 περί κατακύρωσης και σύναψης σύμβασης,

β) στην περίπτωση που δεν εκπληρώσει τις υποχρεώσεις του που απορρέουν από τη σύμβαση ή/και δεν συμμορφωθεί με τις σχετικές γραπτές εντολές της υπηρεσίας, που είναι σύμφωνες με τη σύμβαση ή τις κείμενες διατάξεις, εντός του συμφωνημένου χρόνου εκτέλεσης της σύμβασης,

γ) εφόσον δεν φορτώσει, δεν παραδώσει ή δεν αντικαταστήσει τα συμβατικά αγαθά ή δεν επισκευάσει ή δεν συντηρήσει αυτά μέσα στον συμβατικό χρόνο ή στον χρόνο παράτασης που του δόθηκε, σύμφωνα με όσα προβλέπονται στο άρθρο 206 του ν. 4412/2016 και την παράγραφο 6.2 της παρούσας με την επιφύλαξη της επόμενης παραγράφου.

Στην περίπτωση συνδρομής λόγου έκπτωσης του αναδόχου από τη σύμβαση κατά την ως άνω περίπτωση (γ), η αναθέτουσα αρχή κοινοποιεί στον ανάδοχο ειδική όχληση, στην οποία μνημονεύει τις διατάξεις του άρθρου 203 του ν. 4412/2016 και περιλαμβάνει συγκεκριμένη περιγραφή των ενεργειών στις οποίες οφείλει να προβεί ο ανάδοχος, προκειμένου να συμμορφωθεί, μέσα σε προθεσμία 15



ημερών από την κοινοποίηση της ανωτέρω όχλησης. Αν η προθεσμία που τάχθηκε με την ειδική όχληση, παρέλθει, χωρίς ο ανάδοχος να συμμορφωθεί, κηρύσσεται έκπτωτος μέσα σε προθεσμία τριάντα (30) ημερών από την άπρακτη πάροδο της προθεσμίας συμμόρφωσης.

Ο ανάδοχος δεν κηρύσσεται έκπτωτος για λόγους που ανάγονται σε υπαιτιότητα του φορέα εκτέλεσης της σύμβασης ή αν συντρέχουν λόγοι ανωτέρας βίας.

Στον ανάδοχο που κηρύσσεται έκπτωτος από τη σύμβαση επιβάλλονται, με απόφαση του αποφαινόμενου οργάνου, ύστερα από γνωμοδότηση του αρμόδιου οργάνου, το οποίο υποχρεωτικά καλεί τον ενδιαφερόμενο προς παροχή εξηγήσεων, αθροιστικά οι παρακάτω κυρώσεις:

α) ολική κατάπτωση της εγγύησης καλής εκτέλεσης της σύμβασης,

β) Επιπλέον, σε βάρος του αναδόχου μπορεί να επιβληθεί και προσωρινός αποκλεισμός του από το σύνολο των συμβάσεων προμηθειών ή υπηρεσιών των φορέων που εμπίπτουν στις διατάξεις του ν. 4412/2016, κατά τα ειδικότερα προβλεπόμενα στο άρθρο 74, περί αποκλεισμού οικονομικού φορέα από δημόσιες συμβάσεις [η κύρωση του οριζόντιου αποκλεισμού δύναται να επιβληθεί μετά την έκδοση του προβλεπόμενου π.δ/τος]

Ο ανάδοχος δεν κηρύσσεται έκπτωτος για λόγους που ανάγονται σε υπαιτιότητα του φορέα εκτέλεσης της σύμβασης ή αν συντρέχουν λόγοι ανωτέρας βίας.

Στον οικονομικό φορέα, που κηρύσσεται έκπτωτος από τη σύμβαση, επιβάλλονται, με απόφαση του αποφαινόμενου οργάνου, ύστερα από γνωμοδότηση του αρμόδιου οργάνου, το οποίο υποχρεωτικά καλεί τον ενδιαφερόμενο προς παροχή εξηγήσεων, αθροιστικά οι παρακάτω κυρώσεις:

α) ολική κατάπτωση της εγγύησης συμμετοχής ή καλής εκτέλεσης της σύμβασης κατά περίπτωση,

β) Καταλογισμός του διαφέροντος, που προκύπτει εις βάρος της αναθέτουσας αρχής, εφόσον αυτή προμηθευτεί τα αγαθά, που δεν προσκομίστηκαν προσηκόντως από τον έκπτωτο οικονομικό φορέα, αναθέτοντας το ανεκτέλεστο αντικείμενο της σύμβασης στον επόμενο κατά σειρά κατάταξης οικονομικό φορέα που είχε λάβει μέρος στη διαδικασία ανάθεσης της σύμβασης. Αν ο οικονομικός φορέας του προηγούμενου εδαφίου δεν αποδεχθεί την ανάθεση της σύμβασης, η αναθέτουσα αρχή μπορεί να προμηθευτεί τα αγαθά, που δεν προσκομίστηκαν προσηκόντως από τον έκπτωτο οικονομικό φορέα, από τρίτο οικονομικό φορέα, είτε με διενέργεια νέας διαδικασίας ανάθεσης σύμβασης, είτε με προσφυγή στη διαδικασία διαπραγμάτευσης, χωρίς προηγούμενη δημοσίευση, εφόσον συντρέχουν οι προϋποθέσεις του άρθρου 32 του ν. 4412/2016. Το διαφέρον υπολογίζεται με τον ακόλουθο τύπο:

$\Delta = (\text{TKT} - \text{TKE}) \times \Pi$ Όπου: Δ = Διαφέρον που θα προκύψει εις βάρος της αναθέτουσας αρχής, εφόσον αυτή προμηθευτεί τα αγαθά που δεν προσκομίστηκαν προσηκόντως από τον έκπτωτο οικονομικό φορέα, σύμφωνα με τα ανωτέρω αναφερόμενα. Το διαφέρον λαμβάνει θετικές τιμές, αλλιώς θεωρείται ίσο με μηδέν.

TKT = Τιμή κατακύρωσης της προμήθειας των αγαθών, που δεν προσκομίστηκαν προσηκόντως από τον έκπτωτο οικονομικό φορέα στον νέο ανάδοχο.

TKE = Τιμή κατακύρωσης της προμήθειας των αγαθών, που δεν προσκομίστηκαν προσηκόντως από τον έκπτωτο οικονομικό φορέα, σύμφωνα με τη σύμβαση από την οποία κηρύχθηκε έκπτωτος ο οικονομικός φορέας.

Π = Συντελεστής προσαύξησης προσδιορισμού της έμμεσης ζημίας που προκαλείται στην αναθέτουσα αρχή από την έκπτωση του αναδόχου ο οποίος λαμβάνει την τιμή 1,01.

γ) Επιπλέον, μπορεί να επιβληθεί προσωρινός αποκλεισμός του αναδόχου από το σύνολο των συμβάσεων προμηθειών ή υπηρεσιών των φορέων που εμπίπτουν στις διατάξεις του ν. 4412/2016 κατά τα ειδικότερα προβλεπόμενα στο άρθρο 74 του ως άνω νόμου, περί αποκλεισμού οικονομικού φορέα από δημόσιες συμβάσεις.

Ο καταλογισμός του διαφέροντος επιβάλλεται στον έκπτωτο οικονομικό φορέα με απόφαση της αναθέτουσας αρχής, που εκδίδεται σε αποκλειστική προθεσμία δεκαοκτώ (18) μηνών μετά την έκδοση και την κοινοποίηση της απόφασης κήρυξης εκπτώτου, και εφόσον κατακυρωθεί η προμήθεια των



αγαθών που δεν προσκομίστηκαν προσηκόντως από τον έκπτωτο οικονομικό φορέα σε τρίτο οικονομικό φορέα. Για την είσπραξη του διαφέροντος από τον έκπτωτο οικονομικό φορέα μπορεί να εφαρμόζεται η διαδικασία του Κώδικα Είσπραξης Δημόσιων Εσόδων. Το διαφέρον εισπράττεται υπέρ της αναθέτουσας αρχής.

δ) Επιπλέον, μπορεί να επιβληθεί προσωρινός αποκλεισμός του αναδόχου από το σύνολο των συμβάσεων προμηθειών ή υπηρεσιών των φορέων που εμπύπτουν στις διατάξεις του ν. 4412/2016 κατά τα ειδικότερα προβλεπόμενα στο άρθρο 74 του ως άνω νόμου, περί αποκλεισμού οικονομικού φορέα από δημόσιες συμβάσεις.

5.2.2. Αν το αγαθό φορτωθεί - παραδοθεί ή αντικατασταθεί μετά τη λήξη του συμβατικού χρόνου και μέχρι τη λήξη του χρόνου της παράτασης που χορηγήθηκε, σύμφωνα με το άρθρο 206 του ν. 4412/16, επιβάλλεται πρόστιμο πέντε τοις εκατό (5%) επί της συμβατικής αξίας της ποσότητας που παραδόθηκε εκπρόθεσμα.

Το παραπάνω πρόστιμο υπολογίζεται επί της συμβατικής αξίας των εκπρόθεσμα παραδοθέντων αγαθών, χωρίς ΦΠΑ. Εάν τα αγαθά που παραδόθηκαν εκπρόθεσμα επηρεάζουν τη χρησιμοποίηση των αγαθών που παραδόθηκαν εμπρόθεσμα, το πρόστιμο υπολογίζεται επί της συμβατικής αξίας της συνολικής ποσότητας αυτών.

Κατά τον υπολογισμό του χρονικού διαστήματος της καθυστέρησης για φόρτωση- παράδοση ή αντικατάσταση των αγαθών, με απόφαση του αποφαινόμενου οργάνου, ύστερα από γνωμοδότηση του αρμόδιου οργάνου, δεν λαμβάνεται υπόψη ο χρόνος που παρήλθε πέραν του εύλογου, κατά τα διάφορα στάδια των διαδικασιών, για τον οποίο δεν ευθύνεται ο ανάδοχος και παρατείνεται, αντίστοιχα, ο χρόνος φόρτωσης - παράδοσης.

Η είσπραξη του προστίμου γίνεται με παρακράτηση από το ποσό πληρωμής του αναδόχου ή, σε περίπτωση ανεπάρκειας ή έλλειψης αυτού, με ισόποση κατάπτωση της εγγύησης καλής εκτέλεσης, εφόσον ο ανάδοχος δεν καταθέσει το απαιτούμενο ποσό.

Σε περίπτωση ένωσης οικονομικών φορέων, το πρόστιμο και οι τόκοι επιβάλλονται αναλόγως σε όλα τα μέλη της ένωσης.

5.3 Διοικητικές προσφυγές κατά τη διαδικασία εκτέλεσης των συμβάσεων

Ο ανάδοχος μπορεί κατά των αποφάσεων που επιβάλλουν σε βάρος του κυρώσεις, δυνάμει των όρων των άρθρων 5.2 (Κήρυξη οικονομικού φορέα εκπτώτου - Κυρώσεις), 6.1. (Χρόνος παράδοσης αγαθών), 6.4. (Απόρριψη συμβατικών αγαθών – αντικατάσταση), καθώς και κατ' εφαρμογή των συμβατικών όρων, να ασκήσει προσφυγή για λόγους νομιμότητας και ουσίας ενώπιον του φορέα που εκτελεί τη σύμβαση μέσα σε ανατρεπτική προθεσμία (30) ημερών από την ημερομηνία της κοινοποίησης ή της πλήρους γνώσης της σχετικής απόφασης. Η εμπρόθεσμη άσκηση της προσφυγής αναστέλλει τις επιβαλλόμενες κυρώσεις. Επί της προσφυγής αποφασίζει το αρμοδίως αποφαινόμενο όργανο, ύστερα από γνωμοδότηση του προβλεπόμενου στο τελευταίο εδάφιο της περίπτωσης β' της παραγράφου 11 του άρθρου 221 του ν.4412/2016 οργάνου, εντός προθεσμίας τριάντα (30) ημερών από την άσκησή της, άλλως θεωρείται ως σιωπηρώς απορριφθείσα. Κατά της απόφασης αυτής δεν χωρεί η άσκηση άλλης οποιασδήποτε φύσης διοικητικής προσφυγής. Αν κατά της απόφασης που επιβάλλει κυρώσεις δεν ασκηθεί εμπρόθεσμα η προσφυγή ή αν απορριφθεί αυτή από το αποφαινόμενο αρμοδίως όργανο, η απόφαση καθίσταται οριστική. Αν ασκηθεί εμπρόθεσμα προσφυγή, αναστέλλονται οι συνέπειες της απόφασης μέχρι αυτή να οριστικοποιηθεί.

5.4 Δικαστική επίλυση διαφορών

Κάθε διαφορά μεταξύ των συμβαλλόμενων μερών που προκύπτει από τη σύμβαση που συνάπτεται στο πλαίσιο της παρούσας Διακήρυξης, επιλύεται με την άσκηση προσφυγής ή αγωγής στο Διοικητικό Εφετείο της Περιφέρειας στην οποία εκτελείται η σύμβαση, κατά τα ειδικότερα οριζόμενα στις παρ. 1 έως και 6 του άρθρου 205Α του ν. 4412/2016. Πριν από την άσκηση της προσφυγής στο Διοικητικό Εφετείο προηγείται υποχρεωτικά η τήρηση της ενδικοφανούς διαδικασίας που προβλέπεται στο άρθρο



205 του ν. 4412/2016 και την παράγραφο 5.3 της παρούσας, διαφορετικά η προσφυγή απορρίπτεται ως απαράδεκτη. Αν ο ανάδοχος της σύμβασης είναι κοινοπραξία, η προσφυγή ασκείται είτε από την ίδια είτε από όλα τα μέλη της. Δεν απαιτείται η τήρηση ενδικοφανούς διαδικασίας αν ασκείται από τον ενδιαφερόμενο αγωγή, στο δικόγραφο της οποίας δεν σωρεύεται αίτημα ακύρωσης ή τροποποίησης διοικητικής πράξης ή παράλειψης.

6. ΧΡΟΝΟΣ ΚΑΙ ΤΡΟΠΟΣ ΕΚΤΕΛΕΣΗΣ

6.1 Χρόνος παράδοσης αγαθών

6.1.1. Ο ανάδοχος υποχρεούται να παραδώσει τα υλικά τμηματικά κατόπιν αιτήματος της Υπηρεσίας, μέσα στα χρονικά όρια και με τρόπο που ορίζει η σύμβαση και σε χώρο που θα υποδείξει η Υπηρεσία. Ειδικότερα ο χρόνος παράδοσης ορίζεται **για τις ΟΜΑΔΕΣ: Α,Β,Γ,Δ,Ε,ΣΤ,Η,Θ,Ι,Κ,Λ, Μ,Ξ,Ο,Π,Ρ,Σ σε τρεις (3) μήνες από την υπογραφή του συμφωνητικού, ενώ για για την ΟΜΑΔΑ :Ν σε (6) μήνες από την υπογραφή του.**

Ο συμβατικός χρόνος παράδοσης των αγαθών μπορεί να παρατείνεται, πριν από τη λήξη του αρχικού συμβατικού χρόνου παράδοσης, υπό τις ακόλουθες σωρευτικές προϋποθέσεις: α) τηρούνται οι όροι του άρθρου 132 περί τροποποίησης συμβάσεων κατά τη διάρκειά τους, β) έχει εκδοθεί αιτιολογημένη απόφαση του αρμόδιου αποφαινόμενου οργάνου της αναθέτουσας αρχής μετά από γνωμοδότηση αρμόδιου συλλογικού οργάνου, είτε με πρωτοβουλία της αναθέτουσας αρχής και εφόσον συμφωνεί ο ανάδοχος, είτε ύστερα από σχετικό αίτημα του αναδόχου, το οποίο υποβάλλεται υποχρεωτικά πριν από τη λήξη του συμβατικού χρόνου, γ) το χρονικό διάστημα της παράτασης είναι ίσο ή μικρότερο από τον αρχικό συμβατικό χρόνο παράδοσης. Στην περίπτωση παράτασης του συμβατικού χρόνου παράδοσης, ο χρόνος παράτασης δεν συνυπολογίζεται στον συμβατικό χρόνο παράδοσης.

Στην περίπτωση παράτασης του συμβατικού χρόνου παράδοσης έπειτα από αίτημα του αναδόχου, επιβάλλονται οι κυρώσεις που προβλέπονται στην παράγραφο 5.2.2 της παρούσας.

Με αιτιολογημένη απόφαση του αρμόδιου αποφαινόμενου οργάνου, η οποία εκδίδεται ύστερα από γνωμοδότηση του οργάνου της περ. β' της παρ. 11 του άρθρου 221 του ν. 4412/2016, ο συμβατικός χρόνος φόρτωσης παράδοσης των αγαθών μπορεί να μετατίθεται. Μετάθεση επιτρέπεται μόνο όταν συντρέχουν λόγοι ανωτέρας βίας ή άλλοι ιδιαιτέρως σοβαροί λόγοι, που καθιστούν αντικειμενικώς αδύνατη την εμπρόθεσμη παράδοση των συμβατικών ειδών. Στις περιπτώσεις μετάθεσης του συμβατικού χρόνου φόρτωσης παράδοσης δεν επιβάλλονται κυρώσεις.

6.1.2. Εάν λήξει ο συμβατικός χρόνος παράδοσης, χωρίς να υποβληθεί εγκαίρως αίτημα παράτασης ή, εάν λήξει ο παραταθείς, κατά τα ανωτέρω, χρόνος, χωρίς να παραδοθεί το αγαθό, ο ανάδοχος κηρύσσεται έκπτωτος.

6.1.3. Ο ανάδοχος υποχρεούται να ειδοποιεί την υπηρεσία που εκτελεί την προμήθεια, την αποθήκη υποδοχής των αγαθών και την επιτροπή παραλαβής, για την ημερομηνία που προτίθεται να παραδώσει το αγαθό, τουλάχιστον πέντε (5) εργάσιμες ημέρες νωρίτερα.

Μετά από κάθε προσκόμιση αγαθού στην αποθήκη υποδοχής αυτών, ο ανάδοχος υποχρεούται να υποβάλει στην υπηρεσία αποδεικτικό, θεωρημένο από τον υπεύθυνο της αποθήκης, στο οποίο αναφέρεται η ημερομηνία προσκόμισης, το αγαθό, η ποσότητα και ο αριθμός της σύμβασης σε εκτέλεση της οποίας προσκομίστηκε.

6.2 Παραλαβή αγαθών - Χρόνος και τρόπος παραλαβής αγαθών

6.2.1. Η παραλαβή των αγαθών γίνεται από επιτροπές, πρωτοβάθμιες ή και δευτεροβάθμιες, που συγκροτούνται σύμφωνα με την παρ. 11 περ. β του άρθρου 221 του ν. 4412/16 κατά τα οριζόμενα στο άρθρο 208 του ως άνω νόμου. Κατά την διαδικασία παραλαβής των αγαθών διενεργείται ποσοτικός και ποιοτικός έλεγχος και εφόσον το επιθυμεί μπορεί να παραστεί και ο προμηθευτής. Το κόστος της διενέργειας των ελέγχων βαρύνει τον ανάδοχο.



Η επιτροπή παραλαβής, μετά τους προβλεπόμενους ελέγχους συντάσσει πρωτόκολλα (μακροσκοπικό – οριστικό- παραλαβής του αγαθού με παρατηρήσεις –απόρριψης των αγαθών) σύμφωνα με την παρ.3 του άρθρου 208 του ν. 4412/16.

Τα πρωτόκολλα που συντάσσονται από τις επιτροπές (πρωτοβάθμιες – δευτεροβάθμιες) κοινοποιούνται υποχρεωτικά και στους αναδόχους.

Αγαθά που απορρίφθηκαν ή κρίθηκαν παραληπτά με έκπτωση επί της συμβατικής τιμής, με βάση τους ελέγχους που πραγματοποίησε η πρωτοβάθμια επιτροπή παραλαβής, μπορούν να παραπέμπονται για επανεξέταση σε δευτεροβάθμια επιτροπή παραλαβής ύστερα από αίτημα του αναδόχου ή αυτεπάγγελα σύμφωνα με την παρ. 5 του άρθρου 208 του ν.4412/16. Τα έξοδα βαρύνουν σε κάθε περίπτωση τον ανάδοχο.

Επίσης, εάν ο τελευταίος διαφωνεί με τα αποτελέσματα των εργαστηριακών εξετάσεων που διενεργήθηκαν από πρωτοβάθμιες ή δευτεροβάθμιες επιτροπές παραλαβής μπορεί να ζητήσει εγγράφως εξέταση κατ'έφεση των οικείων αντιδειγμάτων, μέσα σε ανατρεπτική προθεσμία είκοσι (20) ημερών από την γνωστοποίηση σε αυτόν των αποτελεσμάτων της αρχικής εξέτασης, με τον τρόπο που περιγράφεται στην παρ. 8 του άρθρου 208 του ν. 4412/2016.

Το αποτέλεσμα της κατ'έφεση εξέτασης είναι υποχρεωτικό και τελεσίδικο και για τα δύο μέρη.

Ο ανάδοχος δεν μπορεί να ζητήσει παραπομπή σε δευτεροβάθμια επιτροπή παραλαβής μετά τα αποτελέσματα της κατ'έφεση εξέτασης.

6.2.2. Η παραλαβή των αγαθών και η έκδοση των σχετικών πρωτοκόλλων παραλαβής πραγματοποιείται μέσα στους κατωτέρω καθοριζόμενους χρόνους: εντός τριάντα (30) ημερών εφόσον δεν υπάρχουν παραλείψεις, παρατυπίες ή ελλείψεις τις οποίες διαπιστώνει εγγράφως η σχετική επιτροπή, ενημερώνει τον ανάδοχο και ορίζει το χρονικό διάστημα για την συμμόρφωση του σύμφωνα με την επόμενη παράγραφο.

Αν η παραλαβή των υλικών και η σύνταξη του σχετικού πρωτοκόλλου δεν πραγματοποιηθεί από την επιτροπή παραλαβής μέσα στον οριζόμενο από τη σύμβαση χρόνο, θεωρείται ότι η παραλαβή συντελέστηκε αυτοδίκαια, με κάθε επιφύλαξη των δικαιωμάτων του Δημοσίου και εκδίδεται προς τούτο σχετική απόφαση του αρμοδίου αποφαινομένου οργάνου, με βάση μόνο το θεωρημένο από την υπηρεσία που παραλαμβάνει τα υλικά αποδεικτικό προσκόμισης τούτων, σύμφωνα δε με την απόφαση αυτή η αποθήκη του φορέα εκδίδει δελτίο εισαγωγής του υλικού και εγγραφής του στα βιβλία της, προκειμένου να πραγματοποιηθεί η πληρωμή του αναδόχου.

Ανεξάρτητα από την, κατά τα ανωτέρω, αυτοδίκαιη παραλαβή και την πληρωμή του αναδόχου, πραγματοποιούνται οι προβλεπόμενοι από τη σύμβαση έλεγχοι από επιτροπή που συγκροτείται με απόφαση του αρμοδίου αποφαινομένου οργάνου, στην οποία δεν μπορεί να συμμετέχουν ο πρόεδρος και τα μέλη της επιτροπής που δεν πραγματοποίησε την παραλαβή στον προβλεπόμενο από τη σύμβαση χρόνο. Η παραπάνω επιτροπή παραλαβής προβαίνει σε όλες τις διαδικασίες παραλαβής που προβλέπονται από την ως άνω παράγραφο 1 και το άρθρο 208 του ν. 4412/2016 και συντάσσει τα σχετικά πρωτόκολλα. Οι εγγυητικές επιστολές προκαταβολής και καλής εκτέλεσης δεν επιστρέφονται πριν από την ολοκλήρωση όλων των προβλεπόμενων από τη σύμβαση ελέγχων και τη σύνταξη των σχετικών πρωτοκόλλων.

6.3 Απόρριψη συμβατικών αγαθών – Αντικατάσταση

6.3.1. Σε περίπτωση οριστικής απόρριψης ολόκληρης ή μέρους της συμβατικής ποσότητας των αγαθών, με απόφαση του αποφαινομένου οργάνου ύστερα από γνωμοδότηση του αρμοδίου οργάνου, μπορεί να εγκρίνεται αντικατάστασή της με άλλη, που να είναι σύμφωνη με τους όρους της σύμβασης, μέσα σε τακτή προθεσμία που ορίζεται από την απόφαση αυτή.

6.3.2. Αν η αντικατάσταση γίνεται μετά τη λήξη του συμβατικού χρόνου, η προθεσμία που ορίζεται για την αντικατάσταση δεν μπορεί να είναι μεγαλύτερη του 1/2 του συνολικού συμβατικού χρόνου, ο δε ανάδοχος θεωρείται ως εκπρόθεσμος και υπόκειται σε κυρώσεις λόγω εκπρόθεσμης παράδοσης.



Αν ο ανάδοχος δεν αντικαταστήσει τα αγαθά που απορρίφθηκαν μέσα στην προθεσμία που του τάχθηκε και εφόσον έχει λήξει ο συμβατικός χρόνος, κηρύσσεται έκπτωτος και υπόκειται στις προβλεπόμενες κυρώσεις.

6.3.3. Η επιστροφή των αγαθών που απορρίφθηκαν γίνεται σύμφωνα με τα προβλεπόμενα στις παρ. 2 και 3 του άρθρου 213 του ν. 4412/2016.

6.4 Επικαιροποίηση τεχνικών προδιαγραφών κατά την εκτέλεση της σύμβασης

Εφόσον, μετά τη σύναψη της σύμβασης έχουν αντικατασταθεί, από τον κατασκευαστή, κάποια εκ των προσφερόμενων αγαθών με νεότερα είδη/ μοντέλα / εκδόσεις, ο ανάδοχος υποβάλλει στην αναθέτουσα αρχή πρόταση επικαιροποίησης, η οποία υπόκειται στην έγκριση της αναθέτουσας αρχής, κατόπιν γνωμοδότησης της Επιτροπής Παρακολούθησης- Παραλαβής. Στο πλαίσιο της πρότασης επικαιροποίησης, τα αγαθά που θα αντικαταστήσουν εκείνα που προσφέρθηκαν και αξιολογήθηκαν πρέπει είναι τουλάχιστον ισοδύναμα με τα προσφερθέντα. Εφόσον εγκριθεί η πρόταση, ο ανάδοχος υποχρεούται να προμηθεύσει τα επικαιροποιημένα αγαθά αντί των αρχικά προσφερθέντων, χωρίς πρόσθετη οικονομική επιβάρυνση της αναθέτουσας αρχής και χωρίς μεταβολή των όρων πληρωμής. Ο χρόνος παράδοσης των επικαιροποιημένων αγαθών, όπως έχει οριστεί στην παρ. 6.1.1. της παρούσας, εκκινεί από την κοινοποίηση της εγκριτικής απόφασης της αναθέτουσας αρχής στον ανάδοχο.

Ο Συντάκτρια

Ο Αν. Προϊστάμενος Διεύθυνσης
Αρχιτεκτονικού Έργου –Η/Μ

Πάτρα,/...../2025
Ο Προϊστάμενος Τμήματος
Κτιριακών Έργων

Κατοχιανού Σωτηρία

Νικολάου Δημήτρης

Νικολάου Δημήτρης

Ο ΔΗΜΑΡΧΟΣ ΠΑΤΡΕΩΝ

ΚΩΣΤΑΣ ΠΕΛΕΤΙΔΗΣ

ΠΑΡΑΡΤΗΜΑΤΑ

ΠΑΡΑΡΤΗΜΑ Ι

Αναλυτική Περιγραφή Φυσικού και Οικονομικού Αντικειμένου της Σύμβασης

ΜΕΡΟΣ Α - ΠΕΡΙΓΡΑΦΗ ΦΥΣΙΚΟΥ ΑΝΤΙΚΕΙΜΕΝΟΥ ΤΗΣ ΣΥΜΒΑΣΗΣ



A1. ΑΝΤΙΚΕΙΜΕΝΟ ΤΗΣ ΣΥΜΒΑΣΗΣ

Αντικείμενο της σύμβασης είναι η προμήθεια κινητού εξοπλισμού του κτιρίου καθώς και οχημάτων Tour Van. Η Προμήθεια αυτή έχει ως στόχο να ενσωματώσει εξοπλισμό που θα είναι σύμφωνος με τη χρήση του κτιρίου αυτού ως:

A) ΚΕΝΤΡΟΥ ΔΙΗΜΕΡΕΥΣΗΣ-ΗΜΕΡΗΣΙΑΣ ΦΡΟΝΤΙΔΑΣ (ΚΔ – ΗΦ)

B) ΣΤΕΓΩΝ ΥΠΟΣΤΗΡΙΖΟΜΕΝΗΣ ΔΙΑΒΙΩΣΗΣ (Σ.Υ.Δ) – ΟΙΚΟΤΡΟΦΕΙΟΥ ΓΙΑ ΑΤΟΜΑ ΜΕ ΑΥΤΙΣΜΟ ΚΑΙ Ν.Υ

Η παρούσα σύμβαση υποδιαιρείται στις κάτωθι ομάδες και κατατάσσονται στους ακόλουθους κωδικούς του Κοινού Λεξιλογίου δημοσίων συμβάσεων (CPV) :

- ΟΜΑΔΑ Α: «Έπιπλα και Εξοπλισμός Γραφείου», CPV:39130000-2
- ΟΜΑΔΑ Β: «Λοιπά Έπιπλα», CPV:39100000-3
- ΟΜΑΔΑ Γ: «Ηλεκτρικές Συσκευές», CPV:39710000-2
- ΟΜΑΔΑ Δ: «Ηλεκτρονικές Συσκευές», CPV:31710000-6
- ΟΜΑΔΑ Ε: «Χαλιά», CPV:39530000-6
- ΟΜΑΔΑ ΣΤ: «Όργανα Γυμναστικής», CPV:37440000-4
- ΟΜΑΔΑ Ζ: «Όργανα Μουσικής», CPV:37000000-8
- ΟΜΑΔΑ Η: «Εξοπλισμός Κολυμβητικής Δεξαμενής», CPV:43324100-1
- ΟΜΑΔΑ Θ: «Σκεύη Κουζίνας», CPV:39221100-8
- ΟΜΑΔΑ Ι: «Εξοπλισμός Ιατρικός», CPV:33141620-2
- ΟΜΑΔΑ Κ: «Λευκά Είδη», CPV:39510000-0
- ΟΜΑΔΑ Λ: « Κουρτίνες –Σκίαση», CPV:39522130-7
- ΟΜΑΔΑ Μ: «Εξοπλισμός Μπάνιου», CPV:44410000-7
- ΟΜΑΔΑ Ν: «Επιβατικά Οχήματα», CPV:34110000-1
- ΟΜΑΔΑ Ξ: «Φωτοβολταϊκός Σταθμός», CPV:31712331-9
- ΟΜΑΔΑ Ο: «Σύστημα Ασφάλειας Παρακολούθησης», CPV:33195100-4
- ΟΜΑΔΑ Π: «Εξοπλισμός Κουζίνας», CPV:39220000-0
- ΟΜΑΔΑ Ρ: «Φυτά-Γλάστρες», CPV:03451000-6
- ΟΜΑΔΑ Σ: «Εξοπλισμός Κήπου», CPV:39142000-9

A2. ΤΕΧΝΙΚΗ ΕΚΘΕΣΗ - ΠΡΟΤΥΠΑ

Οι παρακάτω όροι σε συνδυασμό με τους Ειδικούς όρους είναι απαραίτικοι, ισχύουν για όλα τα προς προμήθεια είδη και η μη συμμόρφωση έστω και με ένα από αυτούς θα έχει ως συνέπεια τον αποκλεισμό των προσφορών. Ο κάθε υποψήφιος οικονομικός φορέας καλείται να τεκμηριώσει τα αναφερόμενα:

Η Προμήθεια, Κατασκευή, Εγκατάσταση και Συντήρηση των ειδών θα γίνει σύμφωνα με:

A. Την ισχύουσα Ελληνική Νομοθεσία



- Β. Τα υπάρχοντα Ελληνικά Πρότυπα (ΕΛΟΤ)
- Γ. Τα Ευρωπαϊκά Πρότυπα (ΕΝ)
- Δ. Τα Διεθνή Πρότυπα (ISO)
- Ε. Τα Εθνικά Πρότυπα των χωρών της Ευρωπαϊκής Κοινότητας (DIN, BS, ΕΚΕΒΥΛ, κλπ)

Επίσης τα παρακάτω ισχύουν και όσον αφορά:

1. Τα ποιοτικά Συστήματα και τις Μεθόδους ποιοτικής εξασφάλισης στην Παραγωγή, Εγκατάσταση και Συντήρηση μετά την πώληση των διαφόρων ειδών.
2. Τις βασικές Προδιαγραφές Ασφάλειας για τους χρήστες των ειδών.
3. Τις βασικές Προδιαγραφές διαστάσεων (γενικών και επί μέρους) των διαφόρων ειδών.
4. Τις απαιτήσεις Πυρασφάλειας (αναφλεξιμότητα, μετάδοση φλόγας, κλπ)

Ο τρόπος κατασκευής των ειδών και τα χρησιμοποιούμενα υλικά θα εξασφαλίζουν την:

- Λειτουργικότητα και ασφαλή χρήση τους.
- Αντοχή σε φορτίσεις και φθορές κάθε είδους κατά την προβλεπόμενη χρήση τους.
- Άρτια εμφάνιση εμφανών και αφανών στοιχείων, συναρμογών, υλικών και απολήξεων (Περίοπτα είδη).

Όλα τα είδη θα είναι συναρμολογούμενα ώστε να εξασφαλίζεται:

- Εύκολη μεταφορά
- Μείωση χώρων αποθήκευσης
- Δυνατότητα αντικατάστασης (σε περίπτωση φθοράς) τμήματος μόνον του είδους.

Εξαίρεση αποτελούν τα είδη τα οποία λόγω της χρήσης τους (π.χ. λευκές συσκευές, οχήματα, κλπ) δεν πρέπει να είναι συναρμολογούμενα.

Η τυχόν αναφορά σε συγκεκριμένους τύπους του εμπορίου καθώς και η τυχόν εμφάνιση φωτογραφικών/σηματικών απεικονίσεων, γίνεται με σκοπό τον καθορισμό ενός αντιπροσωπευτικού ολοκληρωμένου δείγματος, που περιλαμβάνει τα ελάχιστα χαρακτηριστικά που απαιτούνται από το σχετικό τεύχος των Ειδικών Όρων. Η φωτογραφική απεικόνιση **δεν αποτελεί δέσμευση**. Ο αναφερόμενος ενδεικτικός τύπος δεν υποδηλώνει προτίμηση αλλά ποιότητα κατασκευής όμοια ή ανώτερη του ενδεικτικού τύπου.

Τα είδη θα πρέπει να είναι βιομηχανικής σειράς, δοκιμασμένα σε μαζική παραγωγή, καθώς και στη χρήση τους σε χώρους μεγάλης επισκεψιμότητας, εκτός από εκείνα τα είδη που αναφέρονται σε συγκεκριμένων προδιαγραφών κατασκευή.

Ο προσφερόμενος εξοπλισμός θα πρέπει:

- Να είναι σύμφωνος με τα πρότυπα της Ευρωπαϊκής Ένωσης (EN-European Norms).
- Να φέρει το σήμα CE που απαιτείται από τις τεχνικές προδιαγραφές και την εν ισχύ νομοθεσία.
- Να διαθέτει αντίστοιχο πιστοποιητικό (δήλωση συμμόρφωσης CE)
- Να πληροί όλες τις προδιαγραφές ασφάλειας και υγείας, σύμφωνα με την ισχύουσα Ελληνική Νομοθεσία.

Οι προσφέροντες να συνυποβάλλουν υποχρεωτικά μαζί με την τεχνική τους προσφορά, ανάλογα με την κατηγορία του προϊόντος, πιστοποιητικά κοινοποιημένων Οργανισμών, δηλώσεις συμμόρφωσης, εκθέσεις ή άλλα ανάλογα έγγραφα, από τα οποία πιστοποιείται, η απόλυτη καταλληλότητα και ασφάλεια των προσφερόμενων ειδών για την χρήση την οποία προορίζονται και γενιά η συμμόρφωση



του κατασκευαστή προς τις διατάξεις της κοινοτικής οδηγίας ή των κοινών υπουργικών αποφάσεων με τις οποίες εναρμονίστηκε η ελληνική νομοθεσία.

Θα προσκομισθεί επίσης δήλωση ότι τα είδη καθώς και τα μέρη αυτών είναι καινούρια και αμεταχείριστα.

Το σύνολο του εξοπλισμού πρέπει να παραδοθεί έτοιμο (πχ. προεγκατεστημένο λειτουργικό σύστημα Microsoft Windows 10, Microsoft Office Windows), παραμετροποιημένο (πχ. εγκατάσταση DOS και ελληνικών 928 στους εκτυπωτές) και να λειτουργεί πλήρως. Επίσης, θα πρέπει να συνοδεύεται με τον απαιτούμενο εξοπλισμό (πχ. τροφοδοσίες, άλλα καλώδια κλπ) το λογισμικό εγκατάστασης (CDs, άδειες χρήσης, οδηγοί εγκατάστασης, κλπ) όπως αυτά επισήμως παρέχονται από τον κατασκευαστή και όπου απαιτείται. Διευκρινίζεται ότι, όλα τα ανωτέρω θα αφορούν σε κάθε συσκευή και θα είναι πλήρως ενημερωμένα. Απαιτείται η εκπαίδευση του προσωπικού όπου αυτό απαιτείται, η οποία θα παρέχεται για όσο διάστημα κριθεί απαραίτητο από την υπηρεσία.

Τέλος, ειδικότερα για τον εξοπλισμό που τον αφορά, θα ισχύουν και οι προδιαγραφές/απαιτήσεις που αναφέρονται στα ακόλουθα:

- ΥΑ Ζ3-5430 (ΦΕΚ 746 Β/22-4-2009) «Ανώτατο όριο φορμαλδεΐδης για τα έπιπλα, διακοσμητικά αντικείμενα και πρώτες ύλες αυτών σύνθετης συγκολλημένης ξυλείας-Μετανάστευση ορισμένων στοιχείων από παιδικά έπιπλα-Επιτροπή Επίπλου».
 - ΥΑ Ζ3-818 (ΦΕΚ 1395 Β/14-7-2009) «Κατάλογος ΕΟΤ-ΕΝ προτύπων- Απαιτήσεις ασφάλειας και επισήμανσης για τα αντικείμενα παιδικής φροντίδας και τον παιδικό εξοπλισμό».
 - Όπου στα κείμενα των τεχνικών προδιαγραφών, υπάρχει αναφορά σημάτων, διπλωμάτων ευρεσιτεχνίας ή τύπων, καθώς και η αναφορά ορισμένης παραγωγής ή προέλευσης, νοείται και το «ή ισοδύναμο».
 - Οι διαστάσεις των επίπλων θα έχουν ανοχή το πολύ 5-10 εκατοστά, επειδή οι χώροι στους οποίους θα τοποθετηθούν, έχουν αυστηρά συγκεκριμένες διαστάσεις.
 - Τα έπιπλα που θα τοποθετηθούν στο κτίριο και ιδιαίτερα στους ίδιους χώρους, θα πρέπει να είναι ίδιας αισθητικής (χρωματικής, στυλ, κλπ).
 - Τα μεταλλικά στοιχεία επιπλοποιίας εσωτερικού χώρου (όπου δεν αναφέρεται) θα είναι βαμμένα με ηλεκτροστατική βαφή πούδρας στους 200° C και θα έχουν υποστεί αντιοξειδωτική επεξεργασία.
 - Κατά την εγκατάσταση και τοποθέτηση όλων των ειδών θα πρέπει να ληφθεί μέριμνα ώστε να μην προκληθούν φθορές. Σε περίπτωση που προκληθούν, ο ανάδοχος προμηθευτής προκειμένου να αποπληρωθεί θα πρέπει να τις έχει αποκαταστήσει.
 - Οι εργασίες, τα υλικά και οι κάθε είδους συσκευές και μηχανήματα που περιλαμβάνονται στο παράρτημα αυτό, θα πρέπει κατ' ελάχιστον να πληρούν τους κανονισμούς και να είναι σύμφωνα με τα πρότυπα, Ευρωπαϊκά, Ελληνικά ή Διεθνή, όπως αυτά ισχύουν, συμπληρωμένα ή τροποποιημένα.
 - Από τους κανονισμούς και Πρότυπα για τις ομάδες ΣΤ, Ζ, Η, Ι κυριότερα είναι τα ακόλουθα, με σειρά ισχύος σε περίπτωση αντιφάσεων, που θα καθορίζεται κατά περίπτωση από τον εργοδότη κατά την απόλυτη κρίση του.
- ΕΛΟΤ EN 50081.01 Ηλεκτρομαγνητική συμβατότητα-Γενικό πρότυπο εκπομπής-Κατηγορία γενικού προτύπου-Μέρος 1: Περιβάλλον οικιακό, επαγγελματικό και περιβάλλον βιοτεχνίας.



- ο ΕΛΟΤ EN 55014 Όρια και μέθοδοι μέτρησης των χαρακτηριστικών ραδιοπαρεμβολών οικιακών και ηλεκτρικών συσκευών φορητών εργαλείων και παρόμοιων ηλεκτρικών συσκευών.
- ο ΕΛΟΤ EN 55011 Όρια και μέθοδοι μέτρησης των χαρακτηριστικών των ραδιοπαρεμβολών από βιομηχανικές, επιστημονικές και ιατρικές συσκευές ραδιοσυχνότητας.
- ο ΕΛΟΤ EN 55022 Όρια και μέθοδοι μέτρησης TUV χαρακτηριστικών ραδιοπαρεμβολών εξοπλισμού τεχνολογίας πληροφοριών.
- ο ΕΛΟΤ EN 60439.01 Ηλεκτρικοί πίνακες χαμηλής τάσης-Μέρος 1: Απαιτήσεις για πίνακες που έχουν υποστεί δοκιμή τύπου και μερική δοκιμή τύπου.
- ο ΕΛΟΤ EN 60950 Ασφάλεια εξοπλισμού τεχνολογίας πληροφοριών συμπεριλαμβανομένου και του ηλεκτρικού εξοπλισμού του γραφείου.
- ο 78/23/EWG Οδηγία χαμηλής τάσης 89/336/EWG Ηλεκτρομαγνητική συμβατότητα. Κινηματογραφικών Αιθουσών ISO 296 THX Sound System Manual.

Ιδιαίτερη μνεία γίνεται στην υποχρεωτική στερέωση των μεγάλου ύψους κινητών επίπλων στον τοίχο με καλαίσθητο και κρυφό τρόπο (γωνίες, βύσματα, κ.λπ.) προς αποφυγή πτώσης αυτών, αν υπάρξει βίαιο τράβηγμα ή πλευρική φόρτιση, λόγω της ιδιαίτερης χρήσης που προβλέπεται για το κτίριο.

A3. ΤΕΧΝΙΚΕΣ ΠΡΟΔΙΑΓΡΑΦΕΣ

ΟΜΑΔΑ Α : ΕΠΙΠΛΑ ΓΡΑΦΕΙΟΥ
ΟΜΑΔΑ Β: ΛΟΙΠΑ ΕΠΙΠΛΑ

Συμπεριλαμβάνεται η πλήρης προμήθεια και εναπόθεση όλου του εξοπλισμού στους αντίστοιχους χώρους καθώς και η εργασία και τα απαραίτητα υλικά για την πλήρη κατασκευή και τοποθέτηση.

Τα προς προμήθεια υλικά, με ποινή απορρίψεως της προσφοράς θα πρέπει :

1. Να είναι πρόσφατης Ευρωπαϊκής κατασκευής, όχι πέραν του έτους. Θα είναι αμεταχείριστα, καλαίσθητα, λειτουργικά, εργονομικού σχεδιασμού, ανθεκτικής κατασκευής και θα καλύπτουν τις απαιτήσεις της Υπηρεσίας.
2. Να είναι εύχρηστα, να πληρούν διεθνείς εργονομικούς κανόνες, να ακολουθούν τα Ευρωπαϊκά πρότυπα που αφορούν σχήμα, διαστάσεις, τρόπο κατασκευής και ποιότητα υλικών.
3. Να αντέχουν αποδεδειγμένα σε μηχανές καταπονήσεις, καιρικές συνθήκες-διαβρωτικά περιβάλλοντα, απότομες μεταβολές θερμοκρασίας, υπεριώδη ακτινοβολία, υδάτινη και χημική προσβολή ή και από κακή χρήση.
4. Να αποτελούνται από υλικά φιλικά προς το περιβάλλον και να μην περιέχουν ουσίες τοξικές και επιβαρυντικές για τον ανθρώπινο οργανισμό. Να έχουν προέλθει από διαδικασίες εργασιών της παραγωγής για την επεξεργασία πρώτων υλών που διεξάγονται σύμφωνα με :

- Το σύστημα ποιότητας ISO 9001 : 2015
- Το σύστημα περιβαλλοντικής διαχείρισης ISO 14001 : 2015

Τέλος, είναι υποχρεωτική η προσκόμιση πιστοποιητικού (σε ισχύ) εφαρμογής συστήματος διαχείρισης ποιότητας και κατά ISO 9001 : 2008 για το σχεδιασμό, την κατασκευή, την επισκευή και τη συντήρηση κατασκευών.



Επιπλέον, όλα τα ξύλινα στοιχεία από κόντρα-πλακέ που θα χρησιμοποιηθούν θα πρέπει να συμμορφώνονται με την ΚΥΑ Ζ3-5430/22-4-2009 (ΦΕΚ 746Β/22-4-2009). Οι εκθέσεις δοκιμών θα αφορούν τις πρώτες ύλες που χρησιμοποιήθηκαν για την κατασκευή του ξύλινου επίπλου.

Ειδικότερα, οι εκθέσεις δοκιμών που απαιτούνται να προσκομίσουν όλοι οι συμμετέχοντες είναι για κόντρα-πλακέ, μέγιστο όριο εκπομπής E1 σύμφωνα με EN. Η ποιότητα συγκόλλησης είναι αποδεκτή σύμφωνα με το EN-314-2.

Η όλη κατασκευή θα συμμορφώνεται με τα όρια μετανάστευσης ορισμένων στοιχείων, τα οποία καθορίζονται από τα πρότυπα EN 71.3:1995, 71.3./2000. Επισημαίνεται ότι οι παραπάνω εκθέσεις δοκιμών θα έχουν εκδοθεί από διαπιστευμένα εργαστήρια σύμφωνα με το άρθρο 9 του ΠΔ 118/2007. Θα προσφέρεται εγγύηση τουλάχιστον τριών (3) ετών, εκτός αν στους επί μέρους κωδικούς αναφέρεται διαφορετικά. Ενώ για τα ανταλλακτικά, όσον αφορά τα αξεσουάρ (μεντεσέδες, κλειδαριές, πόμολα κ.α.) για (10) τουλάχιστον έτη από την οριστική παραλαβή των ειδών.

1. ΟΜΑΔΑ Α ΕΠΙΠΛΑ ΓΡΑΦΕΙΟΥ CPV:39130000-2

A01 ΓΡΑΦΕΙΟ ΜΕΛΑΜΙΝΗΣ ΜΕ ΠΡΟΕΚΤΑΣΗ (κωδ 39263100)

Ποσότητα : 7 ΤΕΜ.

Χώρος: I1 (1) - I14 (1) - I15 (1)- I46 (1)- I47 (1) –I48 (1)- A12 (1)



κός γκρι απόχρωσης

Διαστάσεις γραφείου : 140 x 80 x 75 cm (ΠΛΑΤΟΣ x ΜΗΚΟΣ x ΥΨΟΣ)

Διαστάσεις προέκτασης: 80 x 60 cm x 75 cm (ΠΛΑΤΟΣ x ΜΗΚΟΣ x ΥΨΟΣ)

Περιγραφή:

Το γραφείο θα αποτελείται από τραπέζι εργασίας και συρταριέρα γραφείου τροχήλατη με 3 συρτάρια και κεντρικό κλείδωμα.

Απόχρωση επιφάνειας : Μελαμίνη Γκρι όπως ενδείκνυται στην Εικόνα (απόχρωση F509)

Τα έπιπλα γραφείου θα φέρουν επιφάνεια εργασίας από μελαμίνη πάχους 25mm και περιμετρικά θα φέρουν φιλμ ABS πάχους 2mm. Θα φέρει πλαίσιο στήριξης από σωλήνα INOX ενδεικτικών διαστάσεων διάμετρος/πάχος 600mm/1.5mm. Ιδιαίτερη προσοχή θα δοθεί στη μέθοδο σύνδεσης (κόμβο) μεταξύ των καθέτων και οριζοντίων στοιχείων του σκελετού. Το τραπέζι θα φέρει στην προέκτασή του μεταλλικό πόδι ρεγουλατόρους οριζοντίωσης 0-25mm.

Σχέδιο όπως στην παραπάνω εικόνα.

Εγγύηση ποιότητας τουλάχιστον (3) έτη.



A02 ΓΡΑΦΕΙΟ ΜΕΛΑΜΙΝΗΣ ΣΤΑΘΕΡΟ (κωδ 39000000)

Ποσότητα: 14 ΤΕΜ.

Χώρος: I20 (1) - I21 (1) – I43 (11) – A14 (1)



Ενδεικτικές Διαστάσεις: 80 cm x 52 cm x 73 cm (ΜΗΚΟΣ x ΠΛΑΤΟΣ x ΥΨΟΣ)

Τεχνικά χαρακτηριστικά:

Το γραφείο είναι κατασκευασμένο από μελαμίνη πάχους 15 χιλιοστά. Περιέχει στο κάτω μέρος θέση για πύργο ηλεκτρονικού υπολογιστή και βάση συρόμενη για πληκτρολόγιο. Η βάση του είναι από ρόδες μαύρου χρώματος για εύκολη μετακίνηση μέσα στο χώρο. Το χρώμα του γραφείου είναι Γκρι (RAL 7053 Light Grey) όπως ενδείκνυται στην παραπάνω εικόνα.

Εγγύηση ποιότητας τουλάχιστον (3) έτη.

A03 ΓΡΑΦΕΙΟ ΜΕΛΑΜΙΝΗΣ ΣΤΑΘΕΡΟ (κωδ 39122000-3) Ποσότητα: 7 ΤΕΜ. Χώροι: A2 (1) - A5 (1) - A8 (1)



Αποχρώσεις



– A10 (1) – A23 (1) – A27 (1) – A29 (1)



Ενδεικτικές διαστάσεις: 120 x 48 x 76 cm (ΜΗΚΟΣ x ΠΛΑΤΟΣ x ΥΨΟΣ)

Γραφείο οικολογικής μελαμίνης πάχους 0,25cm με 3 συρτάρια. Η απόχρωση του γραφείου είναι απαλό πορτοκαλί (RAL 1015 Light Ivory), ενώ τα συρτάρια θα είναι Λευκά (RAL 9010 Pure White). Οι άκρες των επιφανειών είναι καλυμμένες με PVC για μεγαλύτερη ασφάλεια. Οι χειρολαβές των συρταριών θα είναι μεταλλικές νίκελ mat 96mm. Επίσης, θα φέρουν σύστημα απόσβεσης κλεισίματος (soft close). Όλα τα συρτάρια θα φέρουν χερούλια λειτουργίας.

Εγγύηση ποιότητας τουλάχιστον (3) έτη.

A04 ΓΡΑΦΕΙΟ ΜΕΛΑΜΙΝΗΣ ΤΡΟΧΗΛΑΤΟ (κωδ 39000000)

Ποσότητα: 2 ΤΕΜ.

Χώρος: I20 (1) - I21 (1)



Απόχρωση

Ενδεικτικές Διαστάσεις: 80 cm x 48 cm x 76 cm (ΜΗΚΟΣ x ΠΛΑΤΟΣ x ΥΨΟΣ)

Τεχνικά χαρακτηριστικά:

Το γραφείο είναι κατασκευασμένο από μελαμίνη πάχους 15 χιλιοστά. Περιέχει στο κάτω μέρος θέση για πύργο ηλεκτρονικού υπολογιστή και βάση συρόμενη για πληκτρολόγιο. Η βάση του είναι από ρόδες μαύρου χρώματος για εύκολη μετακίνηση μέσα στο χώρο. Το χρώμα του γραφείου είναι Γκρι (RAL 7053 Light Grey) όπως ενδείκνυται στην παραπάνω εικόνα. Θα τοποθετηθούν, ο Η/Υ και τα συστήματα ήχου.

Εγγύηση ποιότητας τουλάχιστον (3) έτη.

A05 ΣΥΡΤΑΡΙΕΡΑ ΜΕΛΑΜΙΝΗΣ ΤΡΟΧΗΛΑΤΗ (κωδ 39000000)

Ποσότητα : 7 ΤΕΜ.

Χώρος: I1 (1) - I14 (1) - I15 (1)- I46 (1)- I47 (1) -I48 (1)- A12 (1)



Διαστάσεις συρταριέρας: 50 x 50 x 70 cm (ΠΛΑΤΟΣ x ΜΗΚΟΣ x ΥΨΟΣ)

Περιγραφή:



Απόχρωση επιφάνειας : Μελαμίνη Γκρι όπως φαίνεται στην Εικόνα (απόχρωση F509)

Η κάθε συρταριέρα θα αποτελείται από μεταλλικό κάσωμα, ενώ τα κούτελο και καπάκι θα είναι από μελαμίνη πάχους 25mm και περιμετρικά θα φέρουν φιλμ ABS πάχους 2mm.

Θα φέρει τουλάχιστον 3 συρτάρια τα οποία θα καλύπτουν πλήρως τους οδηγούς κύλισης. Τα συρτάρια θα φέρουν σύστημα α) μη ανατροπής της συρταριέρας, ανατρέποντας το παράλληλο άνοιγμα του δεύτερου συρταριού, β) συγκράτησης στην κλειστή θέση, γ) απόσβεσης κλεισίματος (soft close). Η συρταριέρα, θα είναι τροχήλατη, με ενσωματωμένο μηχανισμό φρεναρίσματος των τροχών και θα φέρει κλειδαριά ασφαλείας. Όλα τα συρτάρια θα φέρουν χερούλια λειτουργίας.

Σχέδιο όπως στην παραπάνω εικόνα.

Εγγύηση ποιότητας τουλάχιστον (3) έτη.

A06 ΒΙΒΛΙΟΘΗΚΗ ΜΕΛΑΜΙΝΗΣ ΚΛΕΙΣΤΗ ΔΙΧΡΩΜΗ (κωδ 39155000)

Ποσότητα : 9 ΤΕΜ.

Χώρος: I1 (1) - I14 (2) - I15 (2)- I46 (1)- I47 (1) -I48 (1)- A12 (1)



Απόχρωση φύλλου



Απόχρωση σκελετού

Διαστάσεις βιβλιοθήκης : 87.6 x 40 x 205.5 cm (ΠΛΑΤΟΣ x ΜΗΚΟΣ x ΥΨΟΣ)

Περιγραφή:

Οι βιβλιοθήκες θα κατασκευαστούν από μελαμίνη πάχους 25mm ενώ οι πλάτες θα είναι πάχους 18mm.

Ο εμφανής σκελετός των βιβλιοθηκών θα κατασκευαστεί σε χρώμα Μαύρο (U961).

Ο σκελετός τους είναι έξω από το πλάτος των πορτών, ώστε να δημιουργείται αντίθεση μεταξύ του χρώματος του σκελετού με αυτό των πορτών και του καπακιού τους.

Οι πόρτες θα κατασκευαστούν σε χρώμα Πορτοκαλί (1582).

Η βιβλιοθήκη εδράζεται σε ρεγουλατόρους ύψους και διαθέτει χειρολαβές mat σε χρώμα αλουμινίου στις πόρτες. Θα αποτελείται από δύο (2) μέρη με δύο (2) φύλλα το καθένα. Τα πλαϊνά εσωτερικά τόσο πάνω όσο και κάτω θα φέρουν διάτρηση ανά 32 χιλιοστά για την μετακίνηση των ραφιών καθ' ύψος και για να υπάρχει η δυνατότητα τοποθέτησης ραφιών αν χρειαστεί. Το επάνω και το κάτω μέρος θα φέρουν διάτρηση για φυράμια σύνδεσης. Όλα τα πορτάκια θα φέρουν χερούλια λειτουργίας.

Περιλαμβάνονται τέσσερα εσωτερικά ράφια 25χιλ. μελαμίνης γκρι.

Υποχρεωτική η στερέωσή του στον τοίχο.

Εγγύηση ποιότητας τουλάχιστον (3) έτη.

A07 ΒΙΒΛΙΟΘΗΚΗ ΜΕΛΑΜΙΝΗΣ ΚΛΕΙΣΤΗ ΜΕ ΕΝΑ ΝΤΟΥΛΑΠΙ ΔΥΟ ΦΥΛΛΩΝ ΣΤΟ ΚΑΤΩ ΜΕΡΟΣ

ΔΙΧΡΩΜΗ (κωδ 39155000)



Ευρωπαϊκή Ένωση
Ευρωπαϊκό Ταμείο Περιφερειακής Ανάπτυξης



Ποσότητα: 8 ΤΕΜ.

Χώροι: Α2 (1) - Α5 (1) - Α8 (1) – Α10 (1) – Α14 (1) – Α23 (1) – Α27 (1) – Α29 (1)

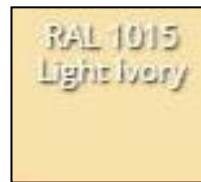

Αποχρώσεις

Ενδεικτικές διαστάσεις: 60 x 29 x 180 cm (ΜΗΚΟΣ x ΠΛΑΤΟΣ x ΥΨΟΣ)

Βιβλιοθήκη οικολογικής μελαμίνης πάχους 25mm με 1 ντουλάπι 2 φύλλων στο κάτω μέρος. Η απόχρωση της βιβλιοθήκης είναι απαλό πορτοκαλί (RAL 1015 Light Ivory), ενώ τα 2 φύλλα του ντουλαπιού θα είναι Λευκά (RAL 9010 Pure White) και οι χειρολαβές του θα είναι μεταλλικές νίκελ mat 96mm.

Υποχρεωτική η στήριξή του στον τοίχο.

Εγγύηση ποιότητας τουλάχιστον (3) έτη.

Α08 ΕΡΜΑΡΙΟ ΜΕΛΑΜΙΝΗΣ ΧΑΜΗΛΟ ΤΡΟΧΗΛΑΤΟ (κωδ 39141100)

Ποσότητα : 17 ΤΕΜ.

Χώρος: Ι1 (1) - Ι14 (2) - Ι15 (1) - Ι20(2) - Ι21(2) - Ι22(2) - Ι23(2) - Ι46 (1)- Ι47 (1) –Ι48 (1)- Α12 (1) - Α14 (1)



Απόχρωση πορτών



Απόχρωση εμφανούς σκελετού

Διαστάσεις ερμαρίου : 87.6 x 40 x 135 cm (ΠΛΑΤΟΣ x ΜΗΚΟΣ x ΥΨΟΣ)

Περιγραφή:

Η κατασκευή των ερμαρίων θα είναι από μελαμίνη πάχους 25mm ενώ οι πλάτες θα έχουν πάχος 18mm.

Ο εμφανής σκελετός των ερμαρίων θα κατασκευαστεί σε χρώμα Μαύρο (U961).

Ο σκελετός τους είναι έξω από το πλάτος των πορτών, ώστε να δημιουργείται αντίθεση μεταξύ του χρώματος του σκελετού με αυτό των πορτών και του καπακιού τους.

Οι πόρτες θα κατασκευαστούν σε χρώμα Πορτοκαλί (1582).



Ευρωπαϊκή Ένωση
Ευρωπαϊκό Ταμείο Περιφερειακής Ανάπτυξης



Το ερμάριο εδράζεται σε ρεγουλατόρους ύψους και διαθέτει χειρολαβές mat σε χρώμα αλουμινίου στις πόρτες. Θα φέρει τουλάχιστον 3 συρτάρια τα οποία θα καλύπτουν πλήρως τους οδηγούς κύλισης. Τα συρτάρια θα φέρουν σύστημα α) μη ανατροπής της συρταριέρας, ανατρέποντας το παράλληλο άνοιγμα του δεύτερου συρταριού, β) συγκράτησης στην κλειστή θέση, γ) απόσβεσης κλεισίματος (soft close). Το ερμάριο, θα είναι τροχήλατο, με ενσωματωμένο μηχανισμό φρεναρίσματος των τροχών. Όλα τα συρτάρια θα φέρουν χερούλια λειτουργίας.

Εγγύηση ποιότητας τουλάχιστον (3) έτη.

A09 ΚΑΘΙΣΜΑ ΓΡΑΦΕΙΟΥ ΕΡΓΑΣΙΑΣ ΤΡΟΧΗΛΑΤΟ (κωδ 39000000)

Ποσότητα : 7 TEM.

Χώροι: I1 (1) - I14 (1) - I15 (1)- I46 (1)- I47 (1) –I48 (1)- A12 (1)



Χρώμα υφάσματος

Διαστάσεις καθίσματος : 55 x 52 x 115-120 cm (ΠΛΑΤΟΣ x ΜΗΚΟΣ x ΥΨΟΣ)

Περιγραφή:

Κάθισμα γραφείου εργασίας τροχήλατο, περιστρεφόμενο σε άξονα, υφασμάτινο μαύρου χρώματος.

Πλάτη και έδρα κατασκευάζονται από πολλαπλές στρώσεις φύλλων ξύλου οξιάς, πρεσαρισμένα και συγκολλημένα σε υψίσυχνα ρεύματα, για γρήγορη και ομοιόμορφη ξήρανση, ώστε να πάρει το κάθισμα την τελική μορφή, εσωτερικά επενδύονται με μαλακή διογκωμένη πολυουρεθάνη (αφρολέξ) και εξωτερικά με μαύρο βραδύκαυστο ύφασμα.

Διαθέτει μπράτσα σχήματος "T" πολυπροπυλενίου και πεντακτινωτή βάση αλουμινίου που φέρει δίδυμους τροχούς με μεταλλικούς πείρους υποδοχής και επένδυση κατσούκ ειδική για πλήρη προστασία ξύλινων πατωμάτων.

Ο μηχανισμός επιτρέπει την συγχρονισμένη ανάκληση έδρας-πλάτης, με δυνατότητα σταθεροποίησης σε πολλαπλές θέσεις ενώ ο μηχανισμός διαθέτει σύστημα για ομαλή επαναφορά της πλάτης και σύστημα ρύθμισης για ελεγχόμενη ανάκληση ανάλογα με το βάρος του χρήστη.

Η ρύθμιση του ύψους της έδρας του καθίσματος επιτυγχάνεται με αμορτισέρ ασφαλείας διπλού τοιχώματος και πεπιεσμένου ουδέτερου αερίου.

Να παρέχεται εγγύηση για τα μηχανικά μέρη και επίσης service και ανταλλακτικά.

Εγγύηση ποιότητας τουλάχιστον (3) έτη.

A10 ΚΑΘΙΣΜΑ ΓΡΑΦΕΙΟΥ ΣΤΑΘΕΡΟ (κωδ 39000000)

Ποσότητα: 7 TEM.

Χώροι: A2 (1) - A5 (1) - A8 (1) – A10 (1) – A23 (1) – A27 (1) – A29 (1)





Ενδεικτικές Διαστάσεις: 68 cm x 68 cm x 92 cm (ΜΗΚΟΣ x ΠΛΑΤΟΣ x ΥΨΟΣ)

Τεχνικά χαρακτηριστικά:

- Ελεγμένο για: 110 kg
- Πλάτος καθίσματος: 53 cm
- Βάθος καθίσματος: 41 cm
- Ελάχιστο ύψος καθίσματος: 43 cm
- Μέγιστο ύψος καθίσματος: 53 cm
- Χρώμα Μπεζ
- Χωρίς ρόδες

Το Κάθισμα Γραφείου είναι σταθερό από ατσάλι και η σύνθεσή του είναι από 100% πολυεστέρα. Το περιεχόμενό του είναι Αφρός πολυουρεθάνης μεγάλης ανθεκτικότητας, (ψυχρός αφρός 65 kg/cu.m).

Η βάση του είναι αστεροειδής με τέσσερα (4) πόδια από αλουμίνιο και Επένδυση με σκόνη εποξειδική/πολυεστέρα.

Ο Μηχανισμός Ασφάλισης του καθίσματος είναι από ατσάλι και επένδυση με σκόνη εποξειδική/πολυεστέρα. Τέλος, τα δυο (2) μπράτσα είναι κατασκευασμένα από αλουμίνιο και επένδυση με σκόνη εποξειδική/πολυεστέρα.

Εγγύηση ποιότητας τουλάχιστον (3) έτη.

A11 ΚΑΘΙΣΜΑ ΓΡΑΦΕΙΟΥ ΣΤΑΘΕΡΟ ΜΕ ΜΠΡΑΤΣΑ (κωδ 39000000)

Ποσότητα: 14 ΤΕΜ.

Χώρος: I20 (1) – I21 (1) – I43 (11) – A14 (1)



Ενδεικτικές Διαστάσεις: 67 cm x 67 cm x 104 cm (ΜΗΚΟΣ x ΠΛΑΤΟΣ x ΥΨΟΣ)

Τεχνικά χαρακτηριστικά:

- Ελεγμένο για: 110 kg
- Πλάτος καθίσματος: 53 cm
- Βάθος καθίσματος: 41 cm
- Ελάχιστο ύψος καθίσματος: 43 cm
- Μέγιστο ύψος καθίσματος: 53 cm
- Χρώμα Μπλε Σκούρο (**7 ΤΕΜ.**) – Γκρι Σκούρο (**7 ΤΕΜ.**)
- Χωρίς ρόδες

Το Κάθισμα Γραφείου είναι σταθερό από ατσάλι και η σύνθεσή του είναι από 100% πολυεστέρα. Το περιεχόμενό του είναι Αφρός πολυουρεθάνης μεγάλης ανθεκτικότητας, (ψυχρός αφρός 65 kg/cu.m).

Η βάση του είναι αστεροειδής με τέσσερα (4) πόδια από αλουμίνιο και Επένδυση με σκόνη εποξειδική/πολυεστέρα.

Ο Μηχανισμός Ασφάλισης του καθίσματος είναι από ατσάλι και Επένδυση με σκόνη εποξειδική/πολυεστέρα. Τέλος, τα δυο (2) μπράτσα είναι κατασκευασμένα από Αλουμίνιο και Επένδυση με σκόνη εποξειδική/πολυεστέρα.

Εγγύηση ποιότητας τουλάχιστον (3) έτη.

A12 ΚΑΘΙΣΜΑ ΕΠΙΣΚΕΠΤΗ ΜΕ ΜΠΡΑΤΣΑ (κωδ 39000000)

Ποσότητα : 90 ΤΕΜ.

Χώροι: I1 (1) - I14 (3) - I15 (3) - I16 (4) - I18 (8) – I20 (12) - I21 (12)- I22 (14) - I23 (14)- I41 (1)- I42 (1) - I46 (3) - I47 (3)



Αποχρώσεις υφάσματος

Διαστάσεις καθίσματος : 45 x 50 x 85 cm (ΠΛΑΤΟΣ x ΜΗΚΟΣ x ΥΨΟΣ)

Κάθισμα Συνεργασίας με μπράτσα. Διαθέτει μαύρο μεταλλικό σκελετό ηλεκτροστατικής βαφής οβαλ διατομής διαμέτρου 16mm και πάχους 1,5mm με 4 πόδια, με παράλληλη μπάρα ενίσχυσης στο κάτω μέρος της έδρας. Η επένδυση του καθίσματος γίνεται με ύφασμα χρώματος Γκρι και Γκρι Σκούρο. **Να παρέχεται εγγύηση τουλάχιστον (3) ετών.**

A13 ΤΡΑΠΕΖΙ ΣΥΝΕΔΡΙΑΣΕΩΝ ΜΕΓΑΛΟ ΑΠΟ ΜΕΛΑΜΙΝΗ (κωδ 39143310)

Ποσότητα: 4 ΤΕΜ.

Χώροι: I22 (2)- I23 (2)





Απόχρωση Γκρι

Ενδεικτικές Διαστάσεις: 180 cm x 80 cm x 75 cm (ΜΗΚΟΣ x ΠΛΑΤΟΣ x ΥΨΟΣ)

Οι τράπεζες συμβουλίου, διευκολύνουν τη διαδραστικότητα μεταξύ της ομάδας.

Θα αποτελούνται από μεταλλικό σκελετό με πόδια σε σχήμα ανάποδου "T", τα οποία "δένονται" μεταξύ τους με μεταλλική μπάρα. Με αυτή την κατασκευή η τράπεζα φαίνεται να καταλαμβάνει λιγότερο όγκο στην αίθουσα.

Οι επιφάνειες των τραπεζών συμβουλίου κατασκευάζονται από μελαμίνη πάχους 25mm, επενδυμένες με ABS πάχους 2mm περιμετρικά χρώματος Γκρι (F509), και σε σχήμα παραλληλόγραμμο.

Εγγύηση ποιότητας τουλάχιστον (3) έτη.

A14 ΤΡΑΠΕΖΙ ΣΥΝΕΔΡΙΑΣΕΩΝ ΜΙΚΡΟ ΑΠΟ ΜΕΛΑΜΙΝΗ (κωδ 39143310)

Ποσότητα: 2 ΤΕΜ.

Χώροι: 118 (2)

Απόχρωση Γκρι



Ενδεικτικές Διαστάσεις: 80 cm x 80 cm x 75 cm (ΜΗΚΟΣ x ΠΛΑΤΟΣ x ΥΨΟΣ)

Οι τράπεζες συμβουλίου, διευκολύνουν τη διαδραστικότητα μεταξύ της ομάδας.

Θα αποτελούνται από μεταλλικό σκελετό με πόδια σε σχήμα ανάποδου "T", τα οποία "δένονται" μεταξύ τους με μεταλλική μπάρα. Με αυτή την κατασκευή η τράπεζα φαίνεται να καταλαμβάνει λιγότερο όγκο στην αίθουσα.

Οι επιφάνειες των τραπεζών συμβουλίου κατασκευάζονται από μελαμίνη πάχους 25mm, επενδυμένες με ABS ή παρόμοιο, πάχους 2mm περιμετρικά χρώματος Γκρι (F509), και σε σχήμα τετράγωνο.

Εγγύηση ποιότητας τουλάχιστον (3) έτη.

A15 ΠΙΝΑΚΑΣ ΑΝΑΚΟΙΝΩΣΕΩΝ ΦΕΛΛΟΥ ΣΕ ΠΛΑΙΣΙΟ ΑΛΟΥΜΙΝΙΟΥ (κωδ 30192170)

Ποσότητα: 3 ΤΕΜ.

Χώρος: 116 (1) – 145 (1)-A14(1)



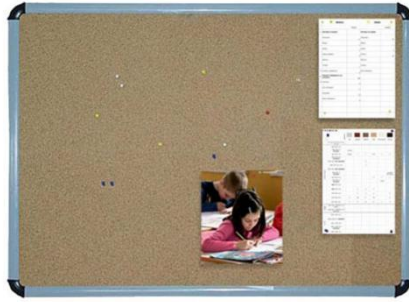

Ενδεικτικές διαστάσεις : 123 cm x 90 cm (ΜΗΚΟΣ x ΥΨΟΣ)

Πίνακας ανακοινώσεων με επιφάνεια φελλού σε πλαίσιο αλουμινίου (χρώμα γκρι).

Περιλαμβάνεται η εργασία συναρμολόγησης, τοποθέτησης και η προμήθεια όλων των απαραίτητων μικροϋλικών.

A16 ΟΜΠΡΕΛΟΘΗΚΗ (κωδ 39145000)

Ποσότητα: 2 ΤΕΜ.

Χώρος: 18



Ενδεικτικές διαστάσεις: 69 cm x 22 cm (ΥΨΟΣ x ΔΙΑΜΕΤΡΟΣ ΒΑΣΗΣ)

- Λαβή ομπρελοθήκης από μασίφ ξύλο φλαμουριάς
- Μαύρα μεταλλικά στοιχεία
- Ευκολία στην μεταφορά
- Η μεταλλική βάση διαθέτει ενσωματωμένο ακρυλικό δοχείο υδάτων για να μην σκουριάζει
- Διαθέτει 2 γάντζους για τις μικρές ομπρέλες

A17 ΧΑΡΤΟΔΟΧΕΙΟ-ΔΟΧΕΙΟ ΑΠΟΡΡΙΜΜΑΤΩΝ (κωδ 44614000)

Ποσότητα: 7 ΤΕΜ.

Χώροι: A2 (1) - A5 (1) - A8 (1) – A10 (1) – A23 (1) – A27 (1) – A29 (1)





2. ΟΜΑΔΑ Β ΛΟΙΠΑ ΕΠΙΠΛΑ CPV:39100000-3

Β01 ΚΑΝΑΠΕΣ ΔΙΘΕΣΙΟΣ ΞΥΛΙΝΟΣ ΜΕ ΑΠΟΣΠΩΜΕΝΟ ΥΦΑΣΜΑ (κωδ 39113200)

Ποσότητα : 4 ΤΕΜ.

Χώρος: Ι48 (1) - Α14 (3)

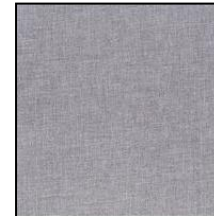

ρωση υφάσματος

Ενδεικτικές διαστάσεις : 170cm x 95 cm (ΜΗΚΟΣ x ΠΛΑΤΟΣ)

Περιγραφή:

Διθέσιος καναπές κατασκευασμένος από ανθεκτικό σκελετό οξιάς με κόντρα πλακέ θαλάσσης 20mm. Θα είναι φτιαγμένος εξ ολοκλήρου από ύφασμα αποσπώμενο έτσι ώστε να αφαιρείται όποτε είναι απαραίτητο για καθαρισμό ενώ τα μαξιλάρια θα είναι φτιαγμένα από 3 υλικά: 6000, ergofam ή παρόμοιο και ακρυλική βάτα με επένδυση από το ίδιο ύφασμα. Το χρώμα του θα είναι Γκρι (απόχρωση Star 4615)

Το ύφασμα των μαξιλαριών πλάτης & καθίσματος θα διαθέτει φερμουάρ και θα βγαίνει εύκολα για να πλυθεί.

Ενδεικτικά χαρακτηριστικά:

- Αδιάβροχο ύφασμα
- Χρώμα ανθεκτικό και ανεξίτηλο
- Αντοχή στην τριβή
- Πόδια : INOX
- **Εγγύηση ποιότητας τουλάχιστον (3) έτη.**

Β02 ΚΑΝΑΠΕΣ ΤΡΙΘΕΣΙΟΣ ΞΥΛΙΝΟΣ ΜΕ ΑΠΟΣΠΩΜΕΝΟ ΥΦΑΣΜΑ (κωδ 39113200)

Ποσότητα : 3 ΤΕΜ. ΓΚΡΙ- 3 ΤΕΜ. ΚΑΦΕ

Χώρος : Ι45





Απόχρωση

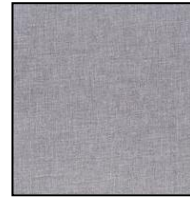

Γκρι



Απόχρωση

καφέ

Ενδεικτικές διαστάσεις: 220cm x 95 cm (ΜΗΚΟΣ x ΠΛΑΤΟΣ)

Περιγραφή:

Ο τριθέσιος καναπές θα είναι κατασκευασμένος από ανθεκτικό σκελετό οξιάς με κόντρα πλακέ θαλάσσης 20mm. Θα είναι φτιαγμένος εξ ολοκλήρου από ύφασμα αποσπώμενο έτσι ώστε να αφαιρείται όποτε είναι απαραίτητο ενώ τα μαξιλάρια θα είναι φτιαγμένα από 3 υλικά: 6000, ergofam και ακρυλική βάτα με επένδυση από το ίδιο ύφασμα. Το χρώμα του θα είναι Γκρι (απόχρωση Star 4615 ή παρόμοιο) και Καφέ (απόχρωση Star 4618 ή παρόμοιο).

Το ύφασμα των μαξιλαριών πλάτης & καθίσματος διαθέτει φερμουάρ και βγαίνει εύκολα για να πλυθεί.

Ενδεικτικά χαρακτηριστικά:

- Αδιάβροχο ύφασμα
- Χρώμα ανθεκτικό και ανεξίτηλο
- Αντοχή στην τριβή
- Πόδια: INOX
- **Εγγύηση ποιότητας τουλάχιστον (3) έτη.**

B03 ΠΟΛΥΘΡΟΝΑ ΞΥΛΙΝΗ(κωδ 39143300)

Ποσότητα: 7 ΤΕΜ.

Χώροι: A2 (1) - A5 (1) - A8 (1) – A10 (1) – A23 (1) – A27 (1) – A29 (1)



Ενδεικτικές Διαστάσεις: 63cm x 77 cm x 77 cm (ΜΗΚΟΣ x ΠΛΑΤΟΣ x ΥΨΟΣ)



Ευρωπαϊκή Ένωση
Ευρωπαϊκό Ταμείο Περιφερειακής Ανάπτυξης



Το κάθισμα και η πλάτη θα είναι γεμισμένα με υψηλής ελαστικότητας αφρό και βάτα και θα είναι επενδεδυμένα από βαμβακερό ύφασμα βάρους 300gr, η απόχρωση του οποίου θα είναι Γκρι-Μπεζ. Ο σκελετός θα αποτελείται από μασίφ ξύλο πεύκου και θα βερνικωθεί με οικολογικά βερνίκια νερού τριών στρώσεων.

Εγγύηση ποιότητας τουλάχιστον (3) έτη.

B04 ΚΡΕΒΑΤΙ ΜΟΝΟ ΞΥΛΙΝΟ (κωδ 39143110)

Ποσότητα: 2 ΤΕΜ.

Χώρος: 141 (1) - 142 (1)



Ενδεικτικές διαστάσεις : 190cm x 90cm x 32cm (ΜΗΚΟΣ x ΠΛΑΤΟΣ x ΥΨΟΣ)

Βάση κρεβατιού από κόντρα πλακέ θαλάσσης υπενδεδυμένο με ύφασμα αποσπώμενο χρώματος Μπεζ-Γκρι. Τα υλικά στήριξής του είναι από ορθοπεδικές τάβλες φουρνιστής οξιάς και τα πόδια είναι μεταλλικά 10cm.

Εγγύηση ποιότητας τουλάχιστον (3) έτη.

B05 ΚΡΕΒΑΤΙ ΗΜΙΔΙΠΛΟ ΞΥΛΙΝΟ (κωδ 39143110)

Ποσότητα: 7 ΤΕΜ.

Χώροι: A2 (1) - A5 (1) - A8 (1) - A1 (1) - A23 (1) - A27 (1)- A29 (1)



Ενδεικτικές διαστάσεις: 140 x 200 x 45 cm (ΠΛΑΤΟΣ x ΜΗΚΟΣ x ΥΨΟΣ)

Η βάση του κρεβατιού, όπως και το κεφαλάρι θα είναι κατασκευασμένα από καπλαμά οξιάς. Στηρίζεται πάνω σε 4 πέλματα κατασκευασμένα από καπλαμά οξιάς και οι γωνίες του είναι στρογγυλεμένες. Το κεφαλάρι θα έχει ύψος 90cm.

Απόχρωση: φυσική οξιά

Εγγύηση ποιότητας τουλάχιστον (3) έτη.



B06 ΝΤΟΥΛΑΠΑ ΜΕΛΑΜΙΝΗΣ ΔΙΦΥΛΛΗ ΜΕ ΣΥΡΟΜΕΝΕΣ ΠΟΡΤΕΣ (κωδ 39000000)

Ποσότητα: 7 ΤΕΜ.

Χώροι: Α2 (1) - Α5 (1) - Α8 (1) - Α10 (1) - Α23 (1) - Α27 (1) - Α29 (1)



Ενδεικτικές Διαστάσεις: 150 cm x 50 cm x 200 cm (ΜΗΚΟΣ x ΠΛΑΤΟΣ x ΥΨΟΣ)

Ντουλάπα με μηχανισμό συρόμενης πόρτας με 3 συρτάρια εσωτερικά με ράφια και οδηγό κρεμάσματος ρούχων κατασκευασμένα από μελαμίνη πάχους 18mm με επένδυση από καπλαμά οξιάς και περιμετρικά σε όλα τα κομμάτια με PVC.

Απόχρωση: φυσική οξιά με μαύρη μελαμίνη.

Εγγύηση ποιότητας τουλάχιστον (3) έτη.

B07 ΞΥΛΙΝΗ ΝΤΟΥΛΑΠΑ ΜΕ ΣΤΕΡΕΩΣΗ ΣΤΟΝ ΤΟΙΧΟ (κωδ 39122000-3)

Ποσότητα: 12 ΤΕΜ.

Χώροι: Ι18 (5) - Ι20 (1) - Ι21 (1) - Ι22 (1) - Ι23 (1) - Ι40 (1) - Ι43 (2)



Απόχρωση

Ενδεικτικές Διαστάσεις: 80 cm x 40 cm x 172 cm (ΜΗΚΟΣ x ΠΛΑΤΟΣ x ΥΨΟΣ)

Χαρακτηριστικά:

- Ξύλινος σκελετός σε γκρι σκούρο χρώμα
- Πορτάκια σε γκρι χρώμα (RAL 7035 Light Grey)
- 2 ντουλάπια σε φυσική απόχρωση ξύλου
- Αποθηκευτικός χώρος



Ευρωπαϊκή Ένωση
Ευρωπαϊκό Ταμείο Περιφερειακής Ανάπτυξης



- Μαύρα πόμολα
- Κλειδαριά ασφαλείας με κλειδί

Υποχρεωτική η στερέωσή της στον τοίχο.

Εγγύηση ποιότητας τουλάχιστον (3) έτη.

B08 ΤΡΑΠΕΖΙ ΞΥΛΙΝΟ ΜΙΚΡΟ(κωδ 39143310)

Ποσότητα: 4 ΤΕΜ.

Χώροι: 146 (1), Α14 (3)



Ενδεικτικές διαστάσεις : 75 cm x 75 cm x 75 cm (ΜΗΚΟΣ x ΠΛΑΤΟΣ x ΥΨΟΣ)

Χαρακτηριστικά:

- Χρώμα: Καφέ
- Χρώμα ποδιών: Μαύρο
- Υλικό: Ξύλο Μασίφ (βουρτσισμένο)

Περιγραφή:

Το τραπέζι είναι κατασκευασμένο από μασίφ ξύλο ακακίας, ένα τροπικό σκληρό ξύλο, το οποίο είναι πολύ ανθεκτικό και παρουσιάζει αντίσταση στις καιρικές συνθήκες, ενώ χάρις στη βουρτσισμένη του επιφάνεια, καθαρίζεται εύκολα. Το προϊόν θα παραδοθεί συναρμολογημένο.

Εγγύηση ποιότητας τουλάχιστον (3) έτη.

B09 ΤΡΑΠΕΖΑΚΙ ΚΑΘΙΣΤΙΚΟΥ ΜΕ ΕΠΕΝΔΥΣΗ ΜΕΛΑΜΙΝΗΣ (κωδ 39143300)

Ποσότητα: 10 ΤΕΜ.

Χώρος: 116 (1) – 145 (6) – Α14 (3)



Ενδεικτικές διαστάσεις: 120 cm x 40 cm x 45 cm (ΜΗΚΟΣ x ΠΛΑΤΟΣ x ΥΨΟΣ)

- Επιφάνεια τραπεζιού: Μορισσανίδα, ABS πλαστικό ή παρόμοιο, Ακρυλικό χρώμα (F509) γκρι
- Ράφι: Μορισσανίδα, Επένδυση μελαμίνης, ABS πλαστικό ή παρόμοιο

Πόδια: Μορισσανίδα

Εγγύηση ποιότητας τουλάχιστον (3) έτη.

B10 ΕΠΙΠΛΟ ΜΠΟΥΦΕ ΑΠΟ ΜΕΛΑΜΙΝΗ (κωδ 39140000)



Ευρωπαϊκή Ένωση
Ευρωπαϊκό Ταμείο Περιφερειακής Ανάπτυξης



Ποσότητα: 4 ΤΕΜ.
Χώρος: 14



Ενδεικτικές διαστάσεις: 120 cm x 40 cm x 80 cm (ΠΛΑΤΟΣ x ΜΗΚΟΣ x ΥΨΟΣ)

Το έπιπλο θα αποτελείται από 4 ντουλάπια και 2 συρτάρια. Θα είναι κατασκευασμένο από μελαμίνη πάχους 25mm. Στο εσωτερικό των ντουλαπιών θα φέρει διάτρηση ανά 32 χιλιοστά για την μετακίνηση των ραφιού καθ' ύψος.

Επίσης, θα εδράζεται σε ρεγουλατόρους ύψους και θα είναι σταθερό. Θα φέρει 2 συρτάρια τα οποία θα καλύπτουν πλήρως τους οδηγούς κύλισης. Τα συρτάρια θα φέρουν σύστημα απόσβεσης κλεισίματος (soft close). Υποχρεωτική η στερέωση του στον τοίχο. Απόχρωση γκρι.

Εγγύηση ποιότητας τουλάχιστον (3) έτη.

B11 ΚΑΡΕΚΛΕΣ ΤΡΑΠΕΖΑΡΙΑΣ ΣΤΟΙΒΑΖΟΜΕΝΕΣ (κωδ 39112100)

Ποσότητα: 13 ΜΠΕΖ ΤΕΜ., 13 ΛΕΥΚΟ ΤΕΜ., 13 ΜΠΛΕ ΤΕΜ., 13 ΜΑΥΡΟ ΤΕΜ.

Χώρος: 14



Ενδεικτικές Διαστάσεις: 56 cm x 54 cm x 82 cm (ΜΗΚΟΣ x ΠΛΑΤΟΣ x ΥΨΟΣ)

Τεχνικά χαρακτηριστικά:

- Ύψος καθίσματος: 45cm
- Σε αποχρώσεις Μπλε, Λευκή, Μπεζ, Μαύρη



Ευρωπαϊκή Ένωση
Ευρωπαϊκό Ταμείο Περιφερειακής Ανάπτυξης



Στοιβαζόμενη καρέκλα κατασκευασμένη από πολυπροπυλένιο ενισχυμένο με ίνες γυαλιού (fiber glass). Θα τοποθετηθούν αποσπόμενα μαξιλάρια επί αυτής σύμφωνα με το άρθρο Α14.

B12 ΚΑΡΕΚΛΕΣ ΤΡΑΠΕΖΑΡΙΑΣ ΜΕ ΜΠΡΑΤΣΑ ΚΑΙ ΜΕΤΑΛΛΙΚΟ ΣΚΕΛΕΤΟ (κωδ 39112100)

Ποσότητα: 13 ΤΕΜ.

Χώρος: Α14



Απόχρωση

Μεταλλικός σκελετός χρώματος Γκρι (RAL 7035) με κάθισμα και πλάτη από κόντρα πλακέ, ειδικά επεξεργασμένο για υψηλή αντοχή.

Εγγύηση ποιότητας τουλάχιστον (3) έτη.

B13 ΡΑΦΙΑ ΜΕΤΑΛΛΙΚΑ ΤΥΠΟΥ ΔΕΧΙΟΝ (κωδ 39155100)

Ποσότητα: 56 ΤΕΜ.

Χώροι: Υ1 (10) – Υ4 (10) – Υ8 (8) - Ι5 (2) - Ι6 (3) – Ι12 (2) – Ι31 (2)– Α20 (5) – Α21 (8) – Α22 (5)



Ενδεικτικές διαστάσεις: 90cm x 40cm x 197cm (ΜΗΚΟΣ x ΠΛΑΤΟΣ x ΥΨΟΣ)

Τα μεταλλικά ράφια, με ποινή απορρίψεως της προσφοράς θα πρέπει:

1. Να είναι πρόσφατης κατασκευής, όχι πέραν του έτους.
2. Να είναι εύχρηστα, να πληρούν διεθνείς εργονομικούς κανόνες, να ακολουθούν τα Ευρωπαϊκά πρότυπα που αφορούν σήμα, διατάξεις, τρόπο κατασκευής και ποιότητα υλικών.
3. Να αντέχουν αποδεδειγμένα σε μηχανικές καταπονήσεις, διαβρωτικά περιβάλλοντα, υπεριώδη ακτινοβολία, η και από κακή χρήση.
4. Να αποτελούνται από υλικά φιλικά στο περιβάλλον και να μην περιέχουν ουσίες τοξικές και επιβαρυντικές για τον ανθρώπινο οργανισμό.
5. Να έχουν προέλθει από διαδικασίες εργασιών της παραγωγής για την επεξεργασία πρώτων υλών που διεξάγονται σύμφωνα με:

- Το σύστημα ποιότητας ISO 9001:2015
- Το σύστημα περιβαλλοντικής διαχείρισης ISO 14001:2015

Τέλος, είναι υποχρεωτική η προσκόμιση πιστοποιητικού (σε ισχύ) εφαρμογής συστήματος διαχείρισης ποιότητας κατά ISO 9001:2015 για το σχεδιασμό, κατασκευή, επισκευή και συντήρηση κατασκευών.

Τα μεταλλικά ράφια θα είναι τοποθετημένα εν σειρά σε στήλες. Το πρώτο ράφι θα είναι τοποθετημένο σε απόσταση περίπου 0.12 μ. από την επιφάνεια του δαπέδου και το ελεύθερο κενό μεταξύ των ραφιών



θα είναι 0.49-0.5 μ. Οι στήλες θα είναι στερεωμένες μεταξύ τους με τμήματα ορθοστατών. Τα μεταλλικά ράφια θα είναι κατασκευασμένα από χαλυβδολαμαρίνα ψυχρής εξέλασης πάχους 0.8 mm με ειδική διαμόρφωση στα τελειώματα των πλευρών με κάμψη της λαμαρίνας εν είδη μετώπης κατά 2εκ. περίπου και βαμμένα με χρώμα φούρνου. Η αντοχή φορτώσεως θα είναι τουλάχιστον 70kg/ράφι. Η στερέωση των ραφιών επί του μεταλλικού σκελετού θα προβλέπεται με ειδικά μεταλλικά τεμάχια. Οι ορθοστάτες θα είναι κατασκευασμένοι από ρολά χαλυβδολαμαρίνας ψυχρής εξέλασης πάχους 1.8mm σε σχήμα γωνίας (Γ) με ειδική διαμόρφωση εγκοπών για την εύκολη συναρμολόγηση και βαμμένα με χρώμα φούρνου. Η αντοχή φορτώσεως θα είναι τουλάχιστον 1000kg/δοκίμιο 500mm. Η σύνδεση των ορθοστατών για τη δημιουργία του μεταλλικού σκελετού στήριξης των ραφιών θα προβλέπεται με ειδικές μεταλλικές βίδες. Θα στερεωθούν υποχρεωτικά στον τοίχο. Περιλαμβάνεται η εργασία συναρμολόγησης, τοποθέτησης και η προμήθεια όλων των απαραίτητων μικροϋλικών.

B14 ΚΟΜΟΔΙΝΟ ΜΕ ΔΥΟ ΣΥΡΤΑΡΙΑ ΞΥΛΙΝΟ (κωδ 39143120)

Ποσότητα: 7 ΤΕΜ.

Χώροι: A2 (1) - A5 (1) - A8 (1) – A10 (1) – A23 (1) – A27 (1) – A29 (1)



Ενδεικτικές διαστάσεις 60 cm x 40 cm x 42 cm (ΜΗΚΟΣ x ΠΛΑΤΟΣ x ΥΨΟΣ)

Όπως ενδεικτικά φαίνεται στο παραπάνω σχήμα, περιλαμβάνονται δύο (2) συρτάρια ύψους 20cm. Θα είναι κατασκευασμένο από καπλαμά οξιάς και η χειρολαβές του θα είναι μεταλλικές νίκελ mat 96mm. Όλα τα συρτάρια θα φέρουν χερούλια λειτουργίας.

Απόχρωση: φυσική οξιά.

Εγγύηση ποιότητας τουλάχιστον (3) έτη.

B15 ΞΥΛΙΝΟ ΕΠΙΠΛΟ ΜΕ ΤΟΥΑΛΕΤΑ ΚΑΘΡΕΦΤΗ ΚΑΙ ΣΚΑΜΠΟ (κωδ 39143120)

Ποσότητα: 7 ΤΕΜ.

Χώροι: A2 (1) - A5 (1) - A8 (1) – A10 (1) – A23 (1) – A27 (1) – A29 (1)





Ενδεικτικές Διαστάσεις: 64 cm x 40 cm x 150 cm (ΜΗΚΟΣ x ΠΛΑΤΟΣ x ΥΨΟΣ)
 Ενδεικτικές Διαστάσεις σκαμπό: 35 cm x 25 cm x 75 cm (ΜΗΚΟΣ x ΠΛΑΤΟΣ x ΥΨΟΣ)

Χαρακτηριστικά:

Η συρταριέρα θα αποτελείται από MDF πάχους 18mm επενδεδυμένο με καπλαμά οξιάς και οι πλάτες θα είναι πάχους 18mm. Η απόχρωση θα είναι όπως φαίνεται στην παραπάνω εικόνα.

Θα φέρει ένα συρτάρι, καθρέφτη και ένα ράφι στο κάτω μέρος του καθρέφτη.

Απόχρωση: φυσική οξιά.

Εγγύηση ποιότητας τουλάχιστον (3) έτη.

B16 ΣΤΡΩΜΑ ΚΑΠΙΤΟΝΕ ΜΟΝΟ (κωδ 39143110)

Ποσότητα: 2 ΤΕΜ.

Χώροι: 141 (1) - 142 (1)



Ενδεικτικές διαστάσεις: 190cm x 90cm x 31.5 cm (ΜΗΚΟΣ x ΠΛΑΤΟΣ x ΥΨΟΣ)

Ύψος στρώματος (στο κέντρο): 25 cm

Χαρακτηριστικά:

- Πιστοποιήσεις: Intertek, CERTIQUALITY, ΟΕΚΟ-ΤΕΧ STANDARD 100, ISO 9001:2015
- Πιστοποίηση συστημάτων Περιβαλλοντικής Διαχείρισης: ISO 14001 & EMAS
- Το στρώμα διαθέτει σύστημα ελατηρίων 2 επιπέδων και 3 ζωνών για υψηλό βαθμό.
- Τα ελατήρια Bonnel Go-Up ή παρόμοια, με μία επιπλέον σπείρα και μεγαλύτερο πάχος προσφέρουν στήριξη και αντοχή.
- Διαθέτει AERO ZONES για ρύθμιση της θερμοκρασίας και υγιεινή



- Το καπιτονέ με το ανάγλυφο αφρώδες υλικό ενισχύει την αίσθηση άνεσης.
- Οι 5 ζώνες άνεσης στο καπιτονέ προσφέρουν την άνεση και την αίσθηση χαλάρωσης που είναι απαραίτητες για έναν καλό ύπνο.
- Pumping Effect ή παρόμοιο, Total Health Protection ή παρόμοιο και αντιμικροβιακή επεξεργασία του υφάσματος.
- Side Support [περιμετρική στήριξη] για ενισχυμένη στήριξη και σωστή λειτουργία.

Εγγύηση ποιότητας τουλάχιστον (10) έτη.

B17 ΣΤΡΩΜΑ ΚΑΠΙΤΟΝΕ ΗΜΙΔΙΠΛΟ (κωδ 39143110)

Ποσότητα: 7 TEM.

Χώροι: A2 (1) - A5 (1) - A8 (1) – A10 (1) – A23 (1) – A27 (1) – A29 (1)



Ενδεικτικές διαστάσεις : 200cm x 140cm x 31.5 cm (ΜΗΚΟΣ x ΠΛΑΤΟΣ x ΥΨΟΣ)

Ύψος στρώματος (στο κέντρο): 25 cm

Χαρακτηριστικά:

- Πιστοποιήσεις: Intertek, CERTIQUALITY, ΟΕΚΟ-ΤΕΧ STANDARD 100, ISO 9001:2015
- Πιστοποίηση συστημάτων Περιβαλλοντικής Διαχείρισης: ISO 14001 & EMAS
- Το στρώμα διαθέτει σύστημα ελατηρίων 2 επιπέδων και 3 ζωνών για υψηλό βαθμό.
- Τα ελατήρια Bonnel Go-Up ή παρόμοιο με μία επιπλέον σπείρα και μεγαλύτερο πάχος προσφέρουν στήριξη και αντοχή.
- Διαθέτει AERO ZONES για ρύθμιση της θερμοκρασίας και υγιεινή
- Το καπιτονέ με το ανάγλυφο αφρώδες υλικό ενισχύει την αίσθηση άνεσης.
- Οι 5 ζώνες άνεσης στο καπιτονέ προσφέρουν την άνεση και την αίσθηση χαλάρωσης που είναι απαραίτητες για έναν καλό ύπνο.
- Pumping Effect ή παρόμοιο, Total Health Protection ή παρόμοιο και αντιμικροβιακή επεξεργασία του υφάσματος.
- Side Support [περιμετρική στήριξη] για ενισχυμένη στήριξη και σωστή λειτουργία.
- **Πριν την παραγγελία να ελεγχθεί η ορθή προσαρμογή του στις διαστάσεις του κρεβατιού του άρθρου A30.**
- **Εγγύηση ποιότητας τουλάχιστον (10) έτη.**

B18 ΜΑΞΙΛΑΡΕΣ ΡΟΟΦ ΣΚΑΜΠΟ (κωδ 39516120)

Ποσότητα: 4 TEM.

Χώρος: I41 (2) - I42 (2)





Ενδεικτικές διαστάσεις: 70cm x 60cm x 35cm (ΜΗΚΟΣ x ΠΛΑΤΟΣ x ΥΨΟΣ)

Τεχνικά χαρακτηριστικά:

- Πουφ από ύφασμα αδιάβροχο ανθεκτικό στους λεκέδες
- Με κάλυμμα διπλής επένδυσης για να αφαιρείται εύκολα
- **Το προϊόν να διαθέτει (5) χρόνια εγγύηση.**

B19 ΜΑΞΙΛΑΡΕΣ ΡΟΟΦ ΣΚΑΜΠΟ (κωδ 39516120)

Ποσότητα: 2 ΤΕΜ.

Χώρος: Ι41 (1) - Ι42 (1)



Ενδεικτικές διαστάσεις: 150cm x 50cm x 35cm (ΜΗΚΟΣ x ΠΛΑΤΟΣ x ΥΨΟΣ)

Τεχνικά χαρακτηριστικά:

- Πουφ από ύφασμα αδιάβροχο ανθεκτικό στους λεκέδες
- Με κάλυμμα διπλής επένδυσης για να αφαιρείται εύκολα
- **Το προϊόν διαθέτει (5) χρόνια εγγύηση.**

B20 ΜΑΞΙΛΑΡΙ ΚΑΡΕΚΛΑΣ (κωδ 33193221)

Ποσότητα: 70 ΤΕΜ.

Χώροι: Ι4 (60 ΤΕΜ.) – Α14 (10 ΤΕΜ.)



Πορτοκαλί
Τυρκουάζ
Λαχανί
Λιλά
Κίτρινο
Κόκκινο
Μπεζ
Φούξια
Γκρι
Μωβ

Περιγραφή-Χαρακτηριστικά:



Μαξιλάρια Καρέκλας με Κορδόνια σε διάφορα χρώματα όπως ενδείκνυται στη φωτογραφία. Από επτά (7) τεμάχια ανά χρώμα.

Ποιότητα: 100% Μικροΐνες

Διάσταση: 0,40 X 0,40

B21 ΞΥΛΙΝΗ ΚΡΕΜΑΣΤΡΑ ΑΝΤΙΚΛΕΠΤΙΚΗ ΜΕ ΑΝΤΙΟΛΙΣΘΗΤΙΚΗ ΜΠΑΡΑ, ΜΗΚΟΣ ΞΥΛΟΥ 44.5CM, ΠΑΧΟΣ ΞΥΛΟΥ 1.2CM (κωδ 39136000)

Ποσότητα: 105 ΤΕΜ.

Χώρος: A1-A2-A5-A8-A23-A27-A29

Περιλαμβάνεται η εργασία συναρμολόγησης, τοποθέτησης και η προμήθεια όλων των απαραίτητων μικροϋλικών.

ΟΜΑΔΑ Γ: ΗΛΕΚΤΡΙΚΕΣ ΣΥΣΚΕΥΕΣ CPV:39710000-2

Τα προϊόντα θα φέρουν όλες τις προβλεπόμενες πιστοποιήσεις (CE, κλπ).

Θα είναι καινούρια, αμεταχείριστα, της πλέον πρόσφατης Ευρωπαϊκής κατασκευής και από διεθνώς αναγνωρισμένους, αξιόπιστους οίκους που θα τηρούν σύστημα διασφάλισης ποιότητας.

Παροχή εγγύησης τουλάχιστον ενός (1) έτους για τις συσκευές και τον εξοπλισμό, εκτός αν αναφέρεται διαφορετικά σε κάποιο κωδικό προϊόντος.

Όλες οι ηλεκτρικές συσκευές θα είναι εντοιχισμένες, όπου αυτό είναι δυνατόν και όπως υποδεικνύεται και στα Σχέδια Αρχιτεκτονικών Λεπτομερειών ΑΛ8, ΑΛ9.

G01 ΚΑΤΑΨΥΚΤΗΣ ΝΤΟΥΛΑΠΑ (κωδ 42513100)

Ποσότητα: 2 ΤΕΜ.

Χώρος: Ι6



Ενδεικτικές διαστάσεις: 77,7cm x 72,5cm x 172 cm (ΜΗΚΟΣ x ΠΛΑΤΟΣ x ΥΨΟΣ)

Τεχνικά χαρακτηριστικά:

Κατάψυξη τυφλή INOX στατικής ψύξης για GN 2/1

Με ανοιγόμενη πόρτα

- Ανοξείδωτη εξωτερική επένδυση
- Ψηφιακό θερμόμετρο στην εξωτερική πλευρά
- Ψύξη στατικής κυκλοφορίας
- Χειροκίνητη απόψυξη



- Χωρητικότητα 522Lt (εύρος $\pm 15\%$)
- Διαθέτει 6 σχάρες διαστάσεων 600x470χιλ
- Με κλειδαριά
- Εύρος θερμοκρασίας -10 / -25°C
- Ισχύς 350W (εύρος $\pm 15\%$)/ 220V
- Βάρος 90 χλγρ. (εύρος $\pm 15\%$)

Θα διαθέτει πλήρες σετ ανταλλακτικών. Περιλαμβάνεται η προμήθεια, τοποθέτηση, σύνδεση με το δίκτυο, δοκιμή ορθής λειτουργίας. Ο ανάδοχος θα προσκομίσει όλα τα απαραίτητα έγγραφα, πιστοποιητικά, συμμορφώσεις, εγγυήσεις λειτουργίας, πρόγραμμα συντηρήσεων από εξειδικευμένο συνεργείο. **Παρεχόμενη εγγύηση τουλάχιστον 2 ετών.**

Γ02 ΨΥΓΕΙΟ ΘΑΛΑΜΟΣ ΜΕ ΔΥΟ ΚΡΥΣΤΑΛΛΙΝΕΣ ΠΟΡΤΕΣ (κωδ 42513100)

Ποσότητα: 1 ΤΕΜ.

Χώρος: 15



Ενδεικτικές διαστάσεις: 89cm x 70cm x 186cm (ΜΗΚΟΣ x ΠΛΑΤΟΣ x ΥΨΟΣ)

Τεχνικά χαρακτηριστικά:

Ψυγείο θάλαμος με 2 κρυστάλλινες πόρτες

- Ανοξείδωτη κατασκευή AISI 304
- Μόνωση πάχους 4.8εκ από οικολογική πολυουρεθάνη περιεκτικότητας 40Kg/m³
- Ενδεικτική λυχνία λειτουργίας
- Ηλεκτρονικό θερμομέτρο που παρέχει δυνατότητα αυτόματης απόψυξης
- Σύστημα περισυλλογής και εξατμίσεων των νερών
- Κουμπωτά μαγνητικά λάστιχα για εύκολη αντικατάσταση
- Διαθέτει διπλές κρυστάλλινες ανοιγόμενες πόρτες
- Ισχύς περίπου 1/4 Ηρ(εύρος $\pm 15\%$)
- Εύρος θερμοκρασίας -1 / +8°C
- Χωρητικότητα σε Lt: περίπου 550(εύρος $\pm 15\%$)
- Θερμοκρασία σε °C: -1
- Βάρος 170 χλγρ. (εύρος $\pm 15\%$)

Θα διαθέτει πλήρες σετ ανταλλακτικών. Περιλαμβάνεται η προμήθεια, τοποθέτηση, σύνδεση με το δίκτυο, δοκιμή ορθής λειτουργίας. Ο ανάδοχος θα προσκομίσει όλα τα απαραίτητα έγγραφα,



πιστοποιητικά, συμμορφώσεις, εγγυήσεις λειτουργίας, πρόγραμμα συντηρήσεων από εξειδικευμένο συνεργείο. Παρεχόμενη εγγύηση τουλάχιστον 2 ετών.

Γ03 ΦΟΥΡΝΟΣ ΕΠΙΤΡΑΠΕΖΙΟΣ ΑΕΡΙΟΥ (κωδ 39221000)

Ποσότητα: 1 ΤΕΜ.

Χώρος: 15



Ενδεικτικές εξωτερικές διαστάσεις: 75cm x 85cm x 65cm (ΜΗΚΟΣ x ΠΛΑΤΟΣ x ΥΨΟΣ)

Τεχνικά χαρακτηριστικά:

- Ισχύς: 8kW(εύρος ± 15%)
- Θερμότητα περίπου 6.880 kcal/h(εύρος ± 15%)
- Κατανάλωση υγραερίου περίπου 0,625kg/h(εύρος ± 15%)
- Βάρος 46 χλγρ. (εύρος ± 15%)

Χωρητικότητα για 4 σκεύη GN1/1

Θα διαθέτει πλήρες σετ ανταλλακτικών. Περιλαμβάνεται η προμήθεια, τοποθέτηση, σύνδεση με το δίκτυο, δοκιμή ορθής λειτουργίας. Ο ανάδοχος θα προσκομίσει όλα τα απαραίτητα έγγραφα , πιστοποιητικά, συμμορφώσεις, εγγυήσεις λειτουργίας, πρόγραμμα συντηρήσεων από εξειδικευμένο συνεργείο. Παρεχόμενη εγγύηση τουλάχιστον 2 ετών.

Γ04 ΕΞΑΕΡΙΣΜΟΣ ΦΟΥΣΚΑ ΑΠΟ ΑΝΟΞΕΙΔΩΤΟ ΧΑΛΥΒΑ (κωδ 39221000)

Ποσότητα: 1 ΤΕΜ.

Χώρος: 15

ΦΩΤΙΣΜΟΣ LED

- Χωνευτό σποτ αλουμινίου με λάμπα τύπου led
- Υλικό: Χυτό αλουμίνιο νικελ ματ, ντουί G5,3 / IP 45 MR16 50WMAX
- Διαστάσεις: Διάμετρος κοπής Φ70mm
- Αντοχή σε θερμοκρασία: + 40° C
- Λάμπα: Led Gu10, 5w απόδοσης 400 lm

ΦΩΤΙΣΜΟΣ HTL

- Χωνευτή λάμπα αλουμινίου
- Υλικό: Αλουμίνιο, κεραμικό ντουί, ανθεκτικό γυαλί + 350° C
- Διαστάσεις: Διάμετρος κοπής Φ67mm
- Βάρος: 187gr
- Λάμπα: E14, 40W, 240V



Ενδεικτικές διαστάσεις: 250cm x 80cm x 60cm (ΜΗΚΟΣ x ΠΛΑΤΟΣ x ΥΨΟΣ)

Τεχνικά χαρακτηριστικά:



- Κατασκευή εξ ολοκλήρου από ανοξείδωτο χάλυβα AISI 304 με σατινέ φινίρισμα Scotch-Brite
- Πάχος ελασμάτων 0,8mm
- Βάσεις φίλτρων λίπους
- Περιμετρικό κανάλι με λεία γυρίσματα
- Σωληνάκι εξαγωγής λίπους
- Λεκανάκι συλλογής λίπους
- Διάμετρος και αριθμός οπών απαγωγής τυποποιημένες
- Κρίκοι για στερέωση από την οροφή
- Δύναται η κατασκευή με πάχος ελασμάτων μεγαλύτερο από 0,8mm
- Φίλτρα λίπους σε τυποποιημένες διαστάσεις αλλά και κατόπιν παραγγελίας
- Ενσωματωμένος φωτισμός με LED SPOT ή με λάμπες HTL ανθεκτικές σε υψηλές θερμοκρασίες

Γ05 ΕΣΤΙΕΣ ΑΕΡΙΟΥ ΑΝΟΞΕΙΔΩΤΕΣ(κωδ 38436310)

Ποσότητα: 1 ΤΕΜ.

Χώρος: 15



Ενδεικτικές διαστάσεις: 104cm x 70cm x 20cm (ΜΗΚΟΣ x ΠΛΑΤΟΣ x ΥΨΟΣ)

Τεχνικά Χαρακτηριστικά:

- Ανοξείδωτη κατασκευή
- Με 6 καυστήρες 14εκ
- Ισχύς 6 x 6,9 = 41,4kW(εύρος ± 15%)
- Με θερμοκόπια
- Διαθέτει πιλότο
- Με μαντεμένια σχάρα
- Ισχύς: 6kW(εύρος ± 15%)
- Βάρος: 65 χλγρ. (εύρος ± 15%)

Θα διαθέτει πλήρες σετ ανταλλακτικών. Περιλαμβάνεται η προμήθεια, τοποθέτηση, σύνδεση με το δίκτυο, δοκιμή ορθής λειτουργίας. Ο ανάδοχος θα προσκομίσει όλα τα απαραίτητα έγγραφα , πιστοποιητικά, συμμορφώσεις, εγγυήσεις λειτουργίας, πρόγραμμα συντηρήσεων από εξειδικευμένο συνεργείο. **Παρεχόμενη εγγύηση τουλάχιστον 2 ετών.**

Γ06 ΓΚΡΙΛΙΕΡΑ ΑΕΡΙΟΥ ΑΝΟΞΕΙΔΩΤΗ (κωδ 39221000)

Ποσότητα: 1 ΤΕΜ.

Χώρος: 15





Ενδεικτικές διαστάσεις: 41cm x 70cm x 30cm (ΜΗΚΟΣ x ΠΛΑΤΟΣ x ΥΨΟΣ)

Τεχνικά Χαρακτηριστικά:

- Ανοξείδωτη κατασκευή
- Με ανοξείδωτη σχάρα
- Με πέτρα λάβας
- Με θερμοστάτη για την ρύθμιση της φλόγας
- Συρτάρι περισυλλογής του λίπους
- Με πιεζοηλεκτρικό άναμμα
- Ανοξείδωτοι καυστήρες
- Προστατευτικά καυστήρων για την αποφυγή επαφής του προϊόντος με τους καυστήρες
- Ισχύς 6,9Kw(εύρος ± 15%)
- Βάρος: 31 χλγρ. (εύρος ± 15%)

Γ07 ΠΛΥΝΤΗΡΙΟ ΠΙΑΤΩΝ ΜΕ ΚΑΛΑΘΙ 50x50(κωδ 42971000)

Ποσότητα: 1 ΤΕΜ.

Χώρος: 15



Ενδεικτικές διαστάσεις: 62cm x 77cm x 183cm (ΜΗΚΟΣ x ΠΛΑΤΟΣ x ΥΨΟΣ)

Τεχνικά Χαρακτηριστικά:

- Πλυντήριο με καλάθι 50x50
- Ανοξείδωτη κατασκευή
- Κατάλληλο και για πλύση λεκανών GN 1/1



- Τετράγωνο καλάθι 50x50x10 cm
- Με 3 χρόνους πλυσίματος (60, 90, 120 λεπτά)
- Μέγιστο ύψος πιάτου 41,5εκ
- Μέγιστο ύψος ποτηριού 39εκ
- Ισχύς: 7kW (εύρος ± 15%) / 220V

Επιπλέον Χαρακτηριστικά:

Διαστάσεις καλαθιού:	50x50cm
Παροχή ηλεκτρικού ρεύματος:	220 / 380
Μήκος εξωτερικό:	62cm
Βάθος εξωτερικό:	77cm
Υψος εξωτερικό:	183 cm
Βάρος:	75.00kg

Θα διαθέτει πλήρες σετ ανταλλακτικών. Περιλαμβάνεται η προμήθεια, τοποθέτηση, σύνδεση με το δίκτυο, δοκιμή ορθής λειτουργίας. Ο ανάδοχος θα προσκομίσει όλα τα απαραίτητα έγγραφα, πιστοποιητικά, συμμορφώσεις, εγγυήσεις λειτουργίας, πρόγραμμα συντηρήσεων από εξειδικευμένο συνεργείο. **Παρεχόμενη εγγύηση τουλάχιστον 2 ετών.**

Γ08 ΠΛΥΝΤΗΡΙΟ ΠΙΑΤΩΝ ΜΕ ΚΑΛΑΘΙ ΡΥΘΜΙΖΟΜΕΝΟ ΚΑΘ' ΥΨΟΣ (κωδ 42459000)

Ποσότητα: 1 ΤΕΜ.

Χώρος: A14



Ενδεικτικές διαστάσεις: 59,8cm x 60 x 84,5cm (ΜΗΚΟΣ x ΠΛΑΤΟΣ x ΥΨΟΣ)

Τεχνικά χαρακτηριστικά:

- Ελεύθερο Πλυντήριο Πιάτων 60cm
- Ηλεκτρονικό καντράν χειρισμού
- Χωρητικότητα: 12 πλήρη σερίτσια
- Προγράμματα πλυσίματος : 5
- Προγράμματα: μισού φορτίου, ECO, οικονομικό, γρήγορο (30 λεπτά)
- Επίπεδο θορύβου: 49 dB (A) (εύρος ± 15%)
- Προ-ρύθμιση χρόνου έναρξης πλυσίματος (μετά από 3-6-9 ώρες)
- Ενδείξεις καντράν χειρισμού: Λειτουργίας On/Off, επιλεγμένου προγράμματος, Αλατιού/Λαμπρυντικού
- Άνω καλάθι ρυθμιζόμενο καθ ύψος
- Ετήσια κατανάλωση ενέργειας: 273 kWh/έτος (εύρος ± 15%)
- Ετήσια κατανάλωση νερού: 3.220 l/έτος (εύρος ± 15%)
- Κλάση ενέργειας / στεγνώματος : A+/A
- Inox
- **Παρεχόμενη εγγύηση τουλάχιστον (2) ετών.**



Γ09 ΨΥΓΕΙΟ ΟΙΚΙΑΚΟ FULL NO-FROST(κωδ 42513100)

Ποσότητα: 1 ΤΕΜ.

Χώρος: Α14



Ενδεικτικές διαστάσεις : 89,5cm x 74,5 cm x 178,8cm (ΜΗΚΟΣ x ΠΛΑΤΟΣ x ΥΨΟΣ)

Τεχνικά χαρακτηριστικά:

- Ψυγείο ντουλάπα τεσσάρων (4) πορτών
- Full No-Frost με πολλαπλό σύστημα ψύξης με κυκλοφορία αέρα
- Ενεργειακή κλάση A+
- Tri-cooling system ή παρόμοιο με 1 ευέλικτη ζώνη στην οποία ρυθμίζεται η θερμοκρασία μεταξύ -18°C-7°C
- Συνολική μκτή χωρητικότητα: 591 λίτρα(εύρος ± 15%)
- Συνολική καθαρή χωρητικότητα: 531 λίτρα(εύρος ± 15%)
- Καθαρή χωρητικότητα συντήρησης: 387 λίτρα(εύρος ± 15%)
- Καθαρή χωρητικότητα ευέλικτης ζώνης: 72 λίτρα(εύρος ± 15%)
- Ηλεκτρονικά ρυθμιζόμενος έλεγχος θερμοκρασίας με εξωτερική οθόνη LED και πλήκτρα αφής
- Εσωτερικός φωτισμός τύπου LED
- Vacation Mode ή παρόμοιο για μεγαλύτερη οικονομία ρεύματος
- Συμπιεστής τεχνολογίας Inverter που εξασφαλίζει χαμηλή κατανάλωση και χαμηλή στάθμη θορύβου (κάτω από 39dB)
- Χώρος συντήρησης με ράφια από γυαλί ασφαλείας
- 2 συρτάρια λαχανικών στον χώρο συντήρησης με ροδάκια για εύκολη και αθόρυβη χρήση
- Τεχνολογία αποστείρωσης πλάσμα (PST+) ή παρόμοιο, η οποία αδρανοποιεί τα βακτήρια και βοηθάει στην καλύτερη συντήρηση των τροφίμων
- 6 διαφανή συρτάρια με ροδάκια στην κατάψυξη
- Λειτουργία Super Freezer (ταχείας κατάψυξης) ή παρόμοιο και Super cooling (ταχείας ψύξης) ή παρόμοιο
- Λειτουργία κλειδώματος πλήκτρων
- Κλιματική κλάση: SN/N/ST/Tropical
- Ψυκτικό μέσο R600a
- Κατανάλωση ενέργειας 362kW ανά έτος(εύρος ± 15%)



- Χρώμα INOX

Θα διαθέτει πλήρες σετ ανταλλακτικών. Περιλαμβάνεται η προμήθεια, τοποθέτηση, σύνδεση με το δίκτυο, δοκιμή ορθής λειτουργίας. Ο ανάδοχος θα προσκομίσει όλα τα απαραίτητα έγγραφα, πιστοποιητικά, συμμορφώσεις, εγγυήσεις λειτουργίας, πρόγραμμα συντηρήσεων από εξειδικευμένο συνεργείο. **Παρεχόμενη εγγύηση τουλάχιστον 2 ετών.**

Γ10 ΦΟΥΡΝΟΣ Α΄ ΟΡΟΦΟΥ ΕΝΤΟΙΧΙΣΜΕΝΟΣ ΗΛΕΚΤΡΙΚΟΣ (κωδ 39221000)

Ποσότητα: 1 ΤΕΜ.

Χώρος: Α14



Ενδεικτικές διαστάσεις: 59,5cm x 59,5cm x 56,2cm (ΜΗΚΟΣ x ΠΛΑΤΟΣ x ΥΨΟΣ)

Τεχνικά χαρακτηριστικά:

- Ανοξείδωτα στοιχεία πρόσοψης, με ειδικό βερνίκι για να μην φαίνονται οι δακτυλιές
- Χωρητικότητα 59 λίτρα(εύρος ± 15%)
- 8 Προγράμματα
- Ηλεκτρονικό ρολίο αφής και ψηφιακή οθόνη
- Εμαγέ Crystal Clean ή παρόμοιο στον φούρνο και στα ταψιά
- Πόρτα με διπλό κρύσταλλο. Το εσωτερικό θα καλύπτει πλήρως την πόρτα για εύκολο καθαρισμό
- Grill διπλής επιφάνειας
- Ηλεκτρονικό κλείδωμα στο καντράν(ασφάλεια για τα παιδιά)
- Σύστημα εξαερισμού τοιχωμάτων. Έξοδος ατμών φούρνου μέσω οροφής
- Ενεργειακή κλάση: Α

Θα διαθέτει πλήρες σετ ανταλλακτικών. Περιλαμβάνεται η προμήθεια, τοποθέτηση, σύνδεση με το δίκτυο, δοκιμή ορθής λειτουργίας. Ο ανάδοχος θα προσκομίσει όλα τα απαραίτητα έγγραφα, πιστοποιητικά, συμμορφώσεις, εγγυήσεις λειτουργίας, πρόγραμμα συντηρήσεων από εξειδικευμένο συνεργείο. **Παρεχόμενη εγγύηση τουλάχιστον 2 ετών.**

Γ11 ΕΣΤΙΕΣ ΚΟΥΖΙΝΑΣ Α΄ ΟΡΟΦΟΥ ΚΕΡΑΜΙΚΕΣ (κωδ 39221000)

Ποσότητα: 1 ΤΕΜ.

Χώρος: Α14

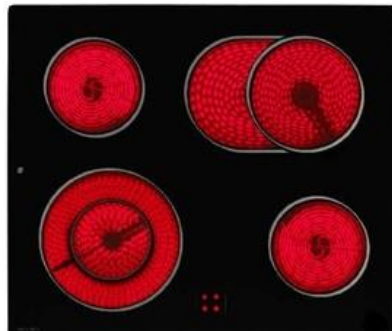

Ενδεικτικές διαστάσεις: 60cm x 51x 11,5cm (ΜΗΚΟΣ x ΠΛΑΤΟΣ x ΥΨΟΣ)



Τεχνικά χαρακτηριστικά:

- Κεραμικό πλατώ 60cm συνδεόμενο με κουζίνα κάτω του πάγκου.
- Χωρίς πλαίσιο
- 4 εστίες μαγειρέματος High Light
- 1 διπλή οβάλ (ενδεικτικών διαστάσεων Φ 170/170x265m), περίπου 1.500/2.300 W
- 1 διπλή (ενδεικτικών διαστάσεων Φ 120/210 mm), περίπου 700/2.100 W.
- 2 ταχείας ενδεικτικής διαμέτρου Φ 145 MM (περίπου 1.2 Kw)
- Ενδεικτικές λυχνίες υπολοίπου θερμότητας
- Συνολική μέγιστη ισχύς: 6.8 kW(εύρος ± 15%)

Θα διαθέτει πλήρες σετ ανταλλακτικών. Περιλαμβάνεται η προμήθεια, τοποθέτηση, σύνδεση με το δίκτυο, δοκιμή ορθής λειτουργίας. Ο ανάδοχος θα προσκομίσει όλα τα απαραίτητα έγγραφα , πιστοποιητικά, συμμορφώσεις, εγγυήσεις λειτουργίας, πρόγραμμα συντηρήσεων από εξειδικευμένο συνεργείο. **Παρεχόμενη εγγύηση τουλάχιστον 2 ετών.**

Γ12 ΑΠΟΡΡΟΦΗΤΗΡΑΣ ΣΥΡΟΜΕΝΟΣ (κωδ 39221000)

Ποσότητα: 1 ΤΕΜ.

Χώρος: A14

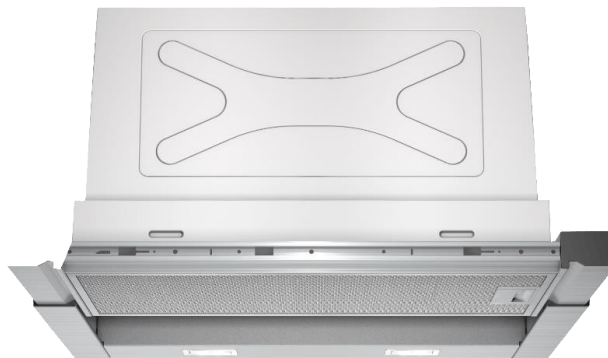

Ενδεικτικές διαστάσεις: Πλάτος: 59.8 cm, Βάθος: 29 cm

Τεχνικά χαρακτηριστικά:

- Απορροφητήρας Συρόμενος
- Πρόσοψη Inox
- Μέγιστος ρυθμός ροής αέρα εξόδου: 740 κ.μ./ ώρα(εύρος ± 15%)
- Μέγιστη ικανότητα επανακυκλοφορίας: 500 κ.μ./ ώρα(εύρος ± 15%)
- Συνολική ισχύς κινητήρα: 146 W(εύρος ± 15%)
- Αριθμός κινητήρων: 2
- Επίπεδα ανεμιστήρα: 5

Εξοπλισμός

- Τύπος φίλτρου για τα λίπη: 2 x μεταλλικά φίλτρα ,με πλαίσιο από αλουμίνιο που πλένονται στο πλυντήριο πιάτων
- Υλικό φίλτρου για τα λίπη: Washable aluminium ή παρόμοιο
- Πιστοποιήσεις προϊόντος: CE, VDE

Ειδικά χαρακτηριστικά:

- Ένταση φωτισμού: 683 lux (εύρος ± 15%), Θερμοκρασία Χρώματος: 3500 K, Χρώμα φωτισμού: θερμό λευκό



Φως

- Τύπος λαμπτήρα: Λυχνίες LED
- Αριθμός ενσωματωμένων λαμπτήρων: 2
- Συνολική ισχύς λαμπτήρα: 3 Watt

Τροφοδοσία ρεύματος

- Τάση εισόδου: 220-240 Volt
- Συχνότητα: 50-60 Hz

Γενικά χαρακτηριστικά

- Διάμετρος σωλήνα εξόδου αέρα: 12/15 cm
 - Μήκος καλωδίου ρεύματος: 175 cm(εύρος ± 15%)
- Δεδομένα κατανάλωσης ενέργειας

- Ενεργειακή κλάση: A
- Ετήσια κατανάλωση ενέργειας: 34.9 kWh(εύρος ± 15%)
- Ετήσια κατανάλωση ενέργειας σε kWh/έτος
- Απόδοση φωτισμού: A Lightning Efficiency class
- Απόδοση κατακράτησης λίπους: B Grease filtering Efficiency class
- Εκπομπή θορύβου μέγιστης ταχύτητας: 55 dB(εύρος ± 15%)

• **Παρεχόμενη εγγύηση τουλάχιστον 2 ετών.**

Γ13 ΦΟΥΡΝΟΣ ΜΙΚΡΟΚΥΜΑΤΩΝ ΧΩΡΗΤΙΚΟΤΗΤΑΣ 24 LT (κωδ 39221000)

Ποσότητα: 1 TEM.

Χώρος: A14



Τεχνικά χαρακτηριστικά:

- Μικροκύματα + Grill
- Χωρητικότητα: 23 λίτρα (εύρος ± 15%)
- Ψηφιακή οθόνη με ηλεκτρονικό χειριστήριο (κόκκινα ψηφία)
- Διακόπτης χειρισμού περιστρεφόμενος
- 3 λειτουργίες μαγειρέματος (μικροκύματα, grill, μικροκύματα+grill)
- 8 μενού άμεσης πρόσβασης
- 5 επίπεδα ισχύος μικροκυμάτων, 800 W (εύρος ± 15%)
- Grill, 1.000 W (εύρος ± 15%)
- Χρονοδιακόπτης 0-95min
- Πόρτα φούρνου με διπλό κρύσταλλο
- Ξεπάγωμα (με βάση το χρόνο ή το βάρος)
- Ηλεκτρονικό κλείδωμα (ασφάλεια παιδιών)
- Ανοξείδωτο εσωτερικό
- Περιστρεφόμενος δίσκος ενδεικτικής διαμέτρου Φ27cm



- Inox
- **Παρεχόμενη εγγύηση τουλάχιστον 2 ετών.**

Γ14 ΕΝΤΟΙΧΙΖΟΜΕΝΟ ΠΛΥΝΤΗΡΙΟ ΡΟΥΧΩΝ (κωδ 42716120)

Ποσότητα: 1 ΤΕΜ.

Χώρος: Α14



Ενδεικτικές διαστάσεις: 60cm x 61cm x 85cm (ΜΗΚΟΣ x ΠΛΑΤΟΣ x ΥΨΟΣ)

Τεχνικά χαρακτηριστικά:

- Ενεργειακή κλάση A+++
- Χωρητικότητα (κιλά) 10
- 1400 Στροφές
- LED οθόνη αφής
- Τύπος Μοτέρ Direct Drive ή παρόμοιο
- Turbo Wash / NFC / Ατμός ή παρόμοιο
- NFC Αναβάθμιση Κύκλου ή παρόμοιο
- Aqua-Lock ή παρόμοιο
- Εσωτερικό κάδου Ανάγλυφος κυψελωτός κάδος
- Όγκος τυμπάνου 67 λίτρα (εύρος ± 15%)
- Σύστημα μπαλλών εξισορρόπησης
- Ανιχνευτής φορτίου
- Αισθητήρας αφρού και απομάκρυνση
- Προγράμματα 14
- Επίπεδο θορύβου πλύσης: 55dB(εύρος ± 15%)
- **Παρεχόμενη εγγύηση τουλάχιστον 2 ετών.**

Γ15 ΘΕΡΜΟΜΙΞ (κωδ 39221100)

Ποσότητα: 2 ΤΕΜ.

Χώρος: Α14





Τεχνικά χαρακτηριστικά:

- Κινητήρας: χωρίς συντήρηση ονομαστική ισχύς 500 W. (εύρος $\pm 15\%$)
- Ρύθμιση στροφών χωρίς βαθμίδες από 100 έως 10.200 στροφές το λεπτό (απαλή ανάμειξη 40 στλ).
- Ειδική ταχύτητα (αντίστροφη κίνηση) για ζύμες.
- Ηλεκτρονική προστασία του μοτέρ από υπερφόρτιση.
- Θέρμανση: Απορροφούμενη ισχύς 1000 W. (εύρος $\pm 15\%$)
- Προστασία από υπερθέρμανση
- Ενσωματωμένη ζυγαριά: Εύρος μέτρησης από 5 έως 100 γρ. με ακρίβεια 5 γρ. – 100 έως 2000 γρ. με ακρίβεια 10 γρ. (έως 6 κιλά μέγιστο).
- Περιβλήμα: Πλαστικό υψηλής ποιότητας.
- Κάδος: Ανοξείδωτο ατσάλι με ενσωματωμένο σύστημα θέρμανσης και αισθητήρα θερμοκρασίας
- Μέγιστη ποσότητα πλήρωσης 2 λίτρα. (εύρος $\pm 15\%$)
- Τιμή σύνδεσης: Μόνο για εναλλασσόμενο ρεύμα 220 - 240 V .
- Μέγιστη απορροφούμενη ισχύς 1.500 W. (εύρος $\pm 15\%$)
- Μήκος του καλωδίου σύνδεσης 1 μέτρο (τεντωμένο). (εύρος $\pm 15\%$)

Thermomix:

- Ενδεικτικό Ύψος: 30 cm
- Ενδεικτικό Πλάτος: 28,5 cm
- Ενδεικτικό Βάθος: 28,5 cm

Δοχείο:

- Ενδεικτικό Ύψος: 11,8 cm
- Ενδεικτικό Πλάτος: 38,5 cm
- Ενδεικτικό Βάθος: 27,5 cm

• **Παρεχόμενη εγγύηση τουλάχιστον 2 ετών.**

Γ16 ΚΑΦΕΤΙΕΡΑ ΦΙΛΤΡΟΥ ΙΣΧΥΟΣ 1200 W(κωδ 39221100)

Ποσότητα: 2 ΤΕΜ.

Χώρος: Α14-Ι5





Η συσκευή θα έχει τα παρακάτω χαρακτηριστικά (ή ισοδύναμα) και θα συνοδεύεται με γραπτή εγγύηση τουλάχιστον ενός (1) έτους.

- Ισχύς (Σε Watt): 1200 (εύρος $\pm 15\%$)
- Χωρητικότητα Δοχείου Νερού (Lt) : 1
- Αριθμός Φλιτζανιών: 8 Έως 12
- Δείκτης Στάθμης Νερού: Ναι
- Κανάτα: Ναι
- Τύπος κανάτας: INOX
- Φίλτρο: Ναι Αποσπώμενο
- Φωτεινές Ενδείξεις: Ναι

Ειδικά Χαρακτηριστικά:

- Αυτόματη Απενεργοποίηση Μετά Την Παρασκευή Του Καφέ
- Αυτόματη Διακοπή Λειτουργίας, Drip Stop ή παρόμοιο

• **Παρεχόμενη εγγύηση τουλάχιστον 2 ετών.**

Γ17 ΜΙΞΕΡ ΧΕΙΡΟΣ 750W(κωδ 39221100)

Ποσότητα: 2 ΤΕΜ.

Χώροι: Α14 (1) – Ι15 (1)



Τεχνικά χαρακτηριστικά:

- Ισχύς μοτέρ σε Watt: 750(εύρος $\pm 15\%$)
- Ανοξείδωτοι αναδευτήρες
- Εργονομική λαβή ασφαλείας



- 9 ταχύτητες λειτουργίας
- Επιπλέον Ταχύτητα turbo
- 2 Ζεύγη αναδευτήρες

Γ18 ΜΟΤΕΡ ΣΥΡΟΜΕΝΩΝ ΑΥΛΟΠΟΡΤΩΝ ΟΧΗΜΑΤΩΝ (κωδ 44221240-9)

Ποσότητα: 5 ΤΕΜ.

Χώροι: ΠΕΡΙΒΑΛΛΟΝ ΧΩΡΟΣ

Περιλαμβάνεται μηχανισμός συρόμενης πόρτας (με 2 χρόνια εγγύηση) με τα παρακάτω ενδεικτικά χαρακτηριστικά:

- Μέγιστο βάρος πόρτας μέχρι 2000 κιλά
- Ισχύς : 230V/650W
- Ταχύτητα : 9,6 μέτρα / λεπτό
- Περιστροφή μοτέρ : 1400rpm
- Δείκτης προστασίας : IP44
- Βάρος μοτέρ : 17 κιλά

Οι κύριες λειτουργίες του πίνακα αυτοματισμού θα είναι οι παρακάτω:

- Δυνατότητα επιλογής φρένου
- Θα διαθέτει ρύθμιση δύναμης μοτέρ καθώς και ρύθμιση δύναμης της αργής κίνησης ξεχωριστά
- Αυτόματη αλλαγή φοράς μοτέρ
- Θα διαθέτει εντολή για εξωτερικό μπουτόν
- Θα διαθέτει έξοδο για φωτοκύτταρα με ξεχωριστή τροφοδοσία 24VAC
- Θα δέχεται φάρο 230VAC με επιλογή flash ή μόνιμο φως έως 25W για 3 λεπτά
- Θα διαθέτει διπλό αυτόματο κλείσιμο
- Δυνατότητα ρύθμισης χρόνου διαδρομής ανά δευτερόλεπτο, από 1-180 δευτερόλεπτα
- Θα διαθέτει επιλογή λειτουργίας αργής κίνησης κατά το τέλος της διαδρομής
- Μηχανισμός συρόμενος (τέμ 5)
- Οδοντωτός κανόνας (25μ συνολικά)
- Πίνακας αυτοματισμού (τέμ 5)
- Τηλεχειριστήρια με κυλιόμενο κωδικό μη αντιγραφής (τεμ 10)
- Φωτοκύτταρα ασφαλείας ασύρματα (σετ 1 ανά πόρτα),
- Φάρος 230V (1 τεμ. ανά πόρτα)
- Τηλεχειριστήριο (2 τεμ. ανά πόρτα)

- **Παρεχόμενη εγγύηση τουλάχιστον 2 ετών.**

ΟΜΑΔΑ Δ: ΗΛΕΚΤΡΟΝΙΚΕΣ ΣΥΣΚΕΥΕΣ CPV:31710000-6

Οι ηλεκτρονικές συσκευές θα είναι καινούριες, αμεταχειρίστες, πρόσφατης κατασκευής και από διεθνώς αναγνωρισμένους, αξιόπιστους οίκους που θα τηρούν σύστημα διασφάλισης ποιότητας.

Όλα τα προς προμήθεια υλικά θα πληρούν όλες τις προβλεπόμενες προδιαγραφές που τίθενται από την Ευρωπαϊκή Ένωση, θα συνοδεύονται από τα απαραίτητα έγγραφα τεκμηρίωσης, ηλεκτρομαγνητικής συμβατότητας, κλπ, εγγυήσεις κατασκευαστή, πιστοποιήσεις CE, εναρμόνισης με το περιβάλλον και την εργονομία. Θα είναι αποδεδειγμένα χαμηλής ενεργειακής κατανάλωσης (π.χ Energy Star, κλπ).



Πλήρης κατασκευή εγκαταστάσεων όλων των παρακάτω εξοπλισμών Η/Υ- δικτύου και οπτικοακουστικών μέσων σύμφωνα με τα σχέδια, την Τεχνική Περιγραφή και τις Προδιαγραφές και τους υπολογισμούς μελέτης.

Επί των αναγραφόμενων μεγεθών των συσκευών αυτού του κεφαλαίου που αφορούν διαστάσεις, χωρητικότητες, κατανάλωση, ισχύ κλπ. θα υπάρχει εύρος απόκλισης 5%, σε περίπτωση μη διαθεσιμότητας των συγκεκριμένων μεγεθών των συσκευών στην αγορά.

Θα περιλαμβάνεται:

☒ Η προμήθεια και εγκατάσταση όλων των απαραίτητων υλικών, συσκευών, μηχανημάτων και λοιπών μικροϋλικών, η πλήρης εγκατάσταση αυτών και η ενσωμάτωσή τους στο έργο, καθώς επίσης σε κάθε εργασία για παράδοση των εγκαταστάσεων σε πλήρη και κανονική λειτουργία.

☒ Η πραγματοποίηση δοκιμών και η εκκίνηση των εγκαταστάσεων (commissioning)

☒ Η σύνταξη και η παράδοση όλων των εντύπων τεκμηρίωσης των δοκιμών και των πραγματοποιούμενων δοκιμών και εκκίνησης των εγκαταστάσεων (commissioning).

Τα υλικά της κατασκευής θα εξασφαλίζουν αποδεδειγμένα πέρα από τις ιδανικές συνθήκες υγιεινής, την αντοχή των συσκευών σε πολύχρονη σκληρή χρήση.

Συμπεριλαμβάνεται η πλήρης προμήθεια και η τοποθέτηση δοκιμή ασφαλούς λειτουργίας για το σύνολο του εξοπλισμού.

Παροχή εγγύησης τουλάχιστον δύο (2) ετών για τις συσκευές, εκτός αν αναφέρεται διαφορετικά σε κάποιο κωδικό προϊόντος.

Δ01 ΤΗΛΕΟΡΑΣΗ 60" SMART TV WIFI HDR PRO(κωδ 32300000)

Ποσότητα: 5 ΤΕΜ.

Χώροι: I4 (2) - I33 (1) - I45 (1) - A14 (1)

Ενδεικτικές διαστάσεις: 134.8 cm x 78.2 cm x 23.7 cm (ΠΛΑΤΟΣ x ΥΨΟΣ x ΠΑΧΟΣ)

Τεχνικά χαρακτηριστικά:

- Βάρος: 24.2 kg
- Αναλογία: 16:9
- Ανάλυση: 3840x2160
- Τύπος Οθόνης: Flat
- Ειδικά Χαρακτηριστικά: Smart TV WiFi HDR Pro DVB-S2 ή παρόμοια
- Εξτρά Χαρακτηριστικά: IPS Panel, DLNA, Miracast / Screen Mirroring, USB Media Player, USB PVR, WiDi ή παρόμοια
- Τεχνολογία: LED
- Ευκρίνεια: Ultra HD 4K
- Μέγιστο Refresh Rate: 1200 PMI
- Vesa: 300 x 300
- Wi-Fi: Ναι
- Διαγώνιος Οθόνης: 60"
- Βάθος: 58.5mm
- Smart TV: Υποστηρίζεται
- LAN: Ναι
- Ψηφιακός Δέκτης: DVB-T/T2
- Δορυφορικός Δέκτης: DVB-S/S2

Περιγραφή:

HDR PRO: Το HDR Pro ή παρόμοιο, προσαρμόζει τη φωτεινότητα της οθόνης έτσι, ώστε να δημιουργούνται πιο καθαρές και ζωντανές εικόνες.



3D Color Mapping: Το 3D Color Mapping ή παρόμοιο, εκφράζει ρεαλιστικά χρώματα χάρη στον 3D Gamut Mapping αλγόριθμο.

Energy Saving: Το χαρακτηριστικό περιλαμβάνει έλεγχο του οπίσθιου φωτισμού, ώστε να ελέγχεται η φωτεινότητα της οθόνης και να εξοικονομείται ενέργεια.

ULTRA Slim: Η ULTRA Slim ε ή παρόμοιο λαχιστοποιεί το πάχος της οθόνης.

ULTRA Surround: Η λειτουργία ULTRA Surround ή παρόμοιο επιτρέπει σε ένα συμβατικό δι-κάναλο ηχείο να λειτουργεί ως ένα εικονικό επτα-κάναλο ηχείο. Αυτό ενισχύει την 4K εμπειρία θέασης αφού ο θεατής αποκτά πρόσβαση στην τεχνολογία ULTRA Surround sound.

Οι τηλεοράσεις θα συνοδεύονται από γραπτή εγγύηση κατασκευαστή δύο (2) ετών και τουλάχιστον ενός (1) έτους ή 1000h για τη χρήση λυχνίας, όλες τις απαραίτητες πιστοποιήσεις, έγγραφα συμμόρφωσης, αναλυτικό βιβλίο οδηγιών χρήσης, συντήρησης, καθώς και ενημερωμένο κατάλογο συνήθων ανταλλακτικών και αντιπροσώπων στο Νομό Αχαΐας ή γειτονικών.

Δ02 ΤΗΛΕΟΡΑΣΗ 42" FULL HD (κωδ 32300000)

Ποσότητα: 8 TEM.

Χώροι: I18 (1) - A2 (1) – A5 (1) – A8 (1) - A10 (1) - A23 (1) - A27 (1) - A29 (1)

Ενδεικτικές διαστάσεις:

- Ύψος (με βάση) : 56.9 cm (62.4 cm)
- Βάθος (με βάση) : 6.6 cm (21.9 cm)
- Βάρος (με βάση) : 8.3 kg (8.4 kg)

Τεχνικά χαρακτηριστικά:

- Αναλογία :16:9
- Ανάλυση : 1920 x 1080
- Συνδέσεις : 2x HDMI, 1x USB, 1x Component
- Τύπος Οθόνης : Flat
- Ειδικά Χαρακτηριστικά : DVB-S2
- Τεχνολογία : LED
- Ευκρίνεια : Full HD
- Μέγιστο Refresh Rate : 200 PMI
- Vesa : 200 x 200
- Πλάτος : 97 cm
- Wi-Fi : Όχι
- Διαγώνιος Οθόνης : 42"
- Ανάλυση : 1920080
- Δυνατότητες και Λειτουργίες : USB Media Player
- Smart TV : Δεν Υποστηρίζεται
- LAN : Όχι
- Ψηφιακός Δέκτης : DVB-T/T2
- Δορυφορικός Δέκτης : DVB-S/S2

Περιγραφή:

Τηλεόραση με Dolby Audio και δυνατότητα σύνδεσης μονάδας USB, για μία ολοκληρωμένη οπτικοακουστική εμπειρία (ή ισοδύναμη).

Οι τηλεοράσεις θα συνοδεύονται από γραπτή εγγύηση κατασκευαστή δύο (2) ετών και τουλάχιστον ενός (1) έτους ή 1000h για τη χρήση λυχνίας, όλες τις απαραίτητες πιστοποιήσεις, έγγραφα συμμόρφωσης, αναλυτικό βιβλίο οδηγιών χρήσης, συντήρησης, καθώς και ενημερωμένο κατάλογο συνήθων ανταλλακτικών και αντιπροσώπων στο Νομό Αχαΐας ή γειτονικών.

Θα είναι τις πλέον πρόσφατης κατασκευής από αναγνωρισμένο και αξιόπιστο οίκο κατασκευής που θα τηρεί σύστημα διασφάλισης ποιότητας.

Δ03 PROJECTOR 3LCD TECHNOLOGY(κωδ 32300000)



Ποσότητα: 2 TEM.
Χώροι: Ι20 (1) – Ι21 (1)



Τεχνικά χαρακτηριστικά:

Εικόνα

- Projection System: 3LCD Technology ή παρόμοιο, RGB liquid crystal shutter ή παρόμοιο
- CD Panel: 0,55 inch with MLA (D10)
- Colour Light Output: 3.500 Lumen- 2.230 Lumen (οικονομική λειτουργία)
- White Light Output: 3.500 Lumen - 2.230 Lumen (οικονομική λειτουργία) σύμφωνα με το πρότυπο ISO 21118:2012
- Πραγματική ανάλυση: XGA, 1024 x 768, 4:3
- Aspect Ratio: 4:3
- Αναλογία αντίθεσης: 15.000:1
- Πηγή φωτός: Λάμπα
- Λυχνία: UHE, 210 Watt, 6.000 ώρες Διάρκεια ζωής, 12.000 ώρες Διάρκεια ζωής (στη λειτουργία εξοικονόμησης)
- Τραπεζοειδής διόρθωση : Αυτόματα vertical: $\pm 30^\circ$, Χειροκίνητο horizontal $\pm 30^\circ$
- Επεξεργασία βίντεο: 10 Bit Ρυθμός ανανέωσης σε κατακόρυφο 2D : 50 Hz - 85 Hz
- Αναπαραγωγή χρωμάτων: Έως 1,07 δισεκατομμύρια χρώματα
- Λόγος Βεληνεκούς: 1,48 - 1,77:1
- Μεγέθυνση: Manual, Factor: 1,2

Φακός

- Μέγεθος προβολής: 30 inches - 300 inches
- Ευρυγώνιος φακός/τηλεφακός απόστασης προβολής: 1,8 m - 2,17 m (60 inch screen)
- Projection Lens F Number: 1,58 - 1,72
- Εστιακή απόσταση: 16,9 mm - 20,28 mm
- Εστίαση: Χειροκίνητα
- Offset : 8: 1

Συνδεσιμότητα

- Λειτουργία οθόνης USB: 3 σε 1: Εικόνα / Ποντίκι / Ήχος
- Συνδέσεις: Διασύνδεση Ethernet (100 Base-TX / 10 Base-T), Είσοδος ήχου stereo mini jack (2x), Έξοδος ήχου stereo mini jack, Είσοδος RGB (2x), Είσοδος Component (2x), Είσοδος Composite, Είσοδος HDMI, Έξοδος VGA, Είσοδος VGA (2x), Wireless LAN IEEE 802.11b/g/n (προαιρετικά), RS-232C, USB 2.0 Τύπου B, USB 2.0 Τύπου A
- Epson iProjection App: Ad-Hoc / Υποδομή

Προηγμένα Χαρακτηριστικά

- Ασφάλεια: Προστασία Kensington ή παρόμοιο, Security cable hole, Κλείδωμα μονάδας ασύρματου LAN, Ασφάλεια ασύρματου LAN, Προστασία με κωδικό πρόσβασης



- 2D Colour Modes: Δυναμικά, Κινηματογράφος, Παρουσίαση, sRGB, Πίνακας
- Χαρακτηριστικά: AV mute slide, Αυτόματη τραπεζοειδής διόρθωση, Ενσωματωμένο ηχείο, Direct Power on/off, Συμβατότητα με κάμερα εγγράφων, Εύκολη προκαθορισμένη ρύθμιση OSD, Οριζόντια και κατακόρυφη διόρθωση keystone, Προβολή μέσω δικτύου, Λειτουργία αντιγραφής OSD, Χωρίς PC, Λειτουργία Quick Corner, Λειτουργία Split-Screen, Δυνατότητα ασύρματου LAN, Ρύθμιση του iProjector με κωδικό QR
- Τρόποι λειτουργίας χρώματος: Πίνακας, Κινηματογράφος, Δυναμικά, Παρουσίαση, sRGB
- Projector control: via: AMX, Crestron, Control4, Extron
- Κατανάλωση ενέργειας : 309 Watt, 227 Watt (οικονομική λειτουργία), 0,2 Watt (σε Standby)
- Supply Voltage: AC 100 V - 240 V, 50 Hz - 60 Hz
- Διαστάσεις: 302 x 249 x 92 mm (Πλάτος x Βάθος x Ύψος)
- Βάρος: 2,7 kg
- Επίπεδο θορύβου: Normal: 37 dB (A) - Economy: 28 dB (A)
- Θερμοκρασία: Λειτουργία 5° C - 35° C, Αποθήκευση -10° C - 60° C
- Υγρασία αέρα: Λειτουργία 20% - 80%, Αποθήκευση 10% - 90%
- Περιεχόμενο λογισμικό: Projector Management Software ή παρόμοιο, EasyMP Multi PC Projection ή παρόμοιο, EasyMP Network Projection ή παρόμοιο
- Options: Κάμερα εγγράφων, Μαλακή θήκη μεταφοράς, Μονάδα ασύρματου LAN
- Ηχεία: 5 Watt
- Παραδοτέος εξοπλισμός: Καλώδιο VGA, Κύρια συσκευή, Καλώδιο ηλεκτρικού ρεύματος, Τηλεχειρισμός με μπαταρίες
- Χρώμα: Λευκό/Γκρι
- TCO Certified: Ναι

Θα συνοδεύεται από γραπτή εγγύηση κατασκευαστή δύο (2) ετών και τουλάχιστον ενός (1) έτους ή 1000 ώρες για τη χρήση λυχνίας, όλες τις απαραίτητες πιστοποιήσεις, έγγραφα συμμόρφωσης, αναλυτικό βιβλίο οδηγιών χρήσης, συντήρησης, καθώς και ενημερωμένο κατάλογο συνήθων ανταλλακτικών και αντιπροσώπων στο Νομό Αχαΐας ή γειτονικών.

Θα είναι τις πλέον πρόσφατης κατασκευής από αναγνωρισμένο και αξιόπιστο οίκο κατασκευής που θα τηρεί σύστημα διασφάλισης ποιότητας.

Θα παραδοθεί πλήρης. Το πακέτο παράδοσης θα περιλαμβάνει:

- Τσάντα μεταφοράς
- Καλώδιο Computer
- Κύρια συσκευή
- Καλώδιο ηλεκτρικού ρεύματος
- Τηλεχειριστήριο με μπαταρίες
- User's manual Set
- Έγγραφα εγγύησης

Δ04 ΟΘΟΝΗ PROJECTOR ΤΟΙΧΟΥ(κωδ 32300000)

Ποσότητα: 2 TEM.

Χώροι: I20 (1) – I21 (1)



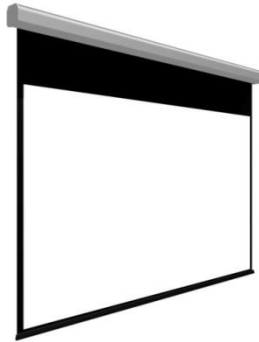

Τεχνικά χαρακτηριστικά:

- Βάρος: 25kg
- Brand: brateck
- Εγγύηση: 2 έτη
- Αναλογία διαστάσεων: 1: 1
- Τύπος: Ηλεκτρική
- Τρόπος τοποθέτησης: Τοίχου/οροφής

Περιγραφή:

Να έχει Ηλεκτρικό πανί **3.00m x 3.00m** για βιντεοπροβολέα, με προβολή σε διαγώνιο οθόνης έως **167 ίντσες**.

Να διαθέτει ενσύρματο **χειριστήριο 3 θέσεων** για εύκολη ρύθμιση της οθόνης στο επιθυμητό μέγεθος.

Κατάλληλο για **σχήμα εικόνας 4:3** με μαύρο πλαίσιο γύρω από την καθαρή εικόνα (αυξάνει την φωτεινότητα της προβαλλόμενης εικόνας).

Επίσης να είναι κατάλληλη για CRT, DLP, LCD, OHP και Film Projectors και να μπορεί να χρησιμοποιηθεί σε home cinema, γραφείο, club, ξενοδοχείο, διάφορα event, ή παρουσιάσεις και στην εκπαίδευση.

Τεχνικά χαρακτηριστικά:

- Ηλεκτρική οθόνη προβολής
- Διαγώνιος οθόνης: 167" ίντσες
- Καθαρές διαστάσεις οθόνης: 3.00m x 3.00m
- Λόγος διαστάσεων: 4:3
- Σχήμα εικόνας 1:1
- Βαθμός αντανάκλασης: ≥ 1.2 Gain (mat white)
- Χειρισμός με ενσύρματο μπουτόν 3 θέσεων
- Με δυνατότητα ρύθμισης ύψους / μεγέθους οθόνης
- Στερεώνονται από το ταβάνι ή τον τοίχο
- Με ματ fiberglass οθόνη με 1,2 gain και 120° γωνία θέασης, ενώ είναι ανθεκτική και εύκολη στον καθαρισμό.
- Μαύρη μπορντούρα περιμετρικά.

Παρεχόμενη εγγύηση τουλάχιστον 2 ετών.

Δ05 ΚΟΝΣΟΛΑ ΠΑΙΧΝΙΔΙΟΥ 1TB(κωδ 30231200)

Ποσότητα: 2 TEM.

Χώροι: I45 (1) – A14 (1)





Τεχνικά χαρακτηριστικά:

- Βάρος 3.3 kg
- Διαστάσεις 295 x 55 x 327 mm
- Επεξεργαστής AMD "Jaguar" x86-64, 8-Core ή παρόμοιο
- Ήχος Dolby Digital
- Χρώμα Μαύρο
- Χωρητικότητα Σκληρού Δίσκου 1 TB
- Φορητή Όχι
- Γραφικά 4.2 TFLOPS, AMD next-generation Radeon
- Οπτικό μέσο Blu-Ray ή παρόμοιο
- Χειριστήρια 4τεμάχια x 2κονσόλες

- **Παρεχόμενη εγγύηση τουλάχιστον 2 ετών.**

Δ06 UPS LINE INTERACTIVE (κωδ 31710000)

Ποσότητα: 2 TEM.

Χώρος: I14 (1) –I15(1)



Τεχνικά χαρακτηριστικά:

- Τύπος: (VI) Line-Interactive
- Ισχύς: 1400 VA
- Μέγεθος: Compact
- Αντοχή Μπαταρίας (Half Load): 11,2 min
- Αντοχή Μπαταρίας (Full Load): 2,4 min
- Αυτονομία μπαταρίας
- Αθόρυβο
- Αντοχή
- Χρόνος επαναφόρτισης: 8 ώρες
- Βάρος: 12,00kg
- Θύρες USB: Ναι

Συνδεσιμότητα:



- Πρίζες AC: 4
- **Παρεχόμενη εγγύηση τουλάχιστον 2 ετών.**

Δ07 ΗΛΕΚΤΡΟΝΙΚΟΣ ΥΠΟΛΟΓΙΣΤΗΣ (κωδ 30211500)

Ποσότητα: 21 ΤΕΜ.

Χώροι: I1 (1) – I14 (1) – I15 (1) - I20 (1) - I21 (1) - I43 (11) - I46 (1) - I47 (1) - I48 (1) – A12 (1) – A14 (1)

Κάθε τεμάχιο Η/Υ γραφείου θα είναι καινούριο, θα είναι αμεταχειρίστο και από κατασκευαστή διεθνώς αναγνωρισμένο και πιστοποιημένο. Όλα τα επί μέρους στοιχεία θα συνοδεύονται από όλες τις προβλεπόμενες πιστοποιήσεις και θα είναι σύμφωνα με τους πλέον πρόσφατους Ευρωπαϊκούς κανονισμούς. Ο κάθε Η/Υ θα είναι χαμηλής κατανάλωσης, ενεργειακής κλάσης A (PC, οθόνη, κλπ). Μετά την παράδοσή τους, οι Η/Υ θα είναι πλήρως συνδεδεμένοι και σε λειτουργία.

Θα συνοδεύονται από γραπτή εγγύηση κατασκευαστή τουλάχιστον ενός (1) έτους, όλες τις απαραίτητες Πιστοποιήσεις, έγγραφα συμμόρφωσης, αναλυτικό βιβλίο οδηγιών χρήσης, συντήρησης, καθώς και ενημερωμένο κατάλογο συνήθων ανταλλακτικών και αντιπροσώπων στο Νομό Αχαΐας ή γειτονικών. Περιλαμβάνονται: γνήσιο λειτουργικό Windows10 ή παρόμοιο και το γνήσιο πρόγραμμα MSOffice 2016 (Microsoft) ή παρόμοιο στα ελληνικά.

Τεχνικά χαρακτηριστικά:

Επεξεργαστής	Core i7, 8πύρηνος ή παρόμοιο
Μνήμη RAM	16GB (2x8GB) ή παρόμοιο
Κάρτα Γραφικών	Nvidia GeForce 2GB ή παρόμοιο
Δίσκος	2TB HDD, 256GB SSD ή παρόμοιο
Λειτουργικό Σύστημα	Windows 10 Home Ελληνικά ή παρόμοιο
Τύπος Συστήματος	Desktop

Περιγραφή:

CPU	Intel Core i7-8700 (3.20GHz - Turbo Boost 4.60GHz, 12MB Cache, 8GT/s DMI3, 8th Gen Coffeelake)
RAM	16GB (2x8192MB) DDR4 2666MHz, up to 64GB maximum memory
VGA	nVidia Geforce GTX 1070 8GB
HDD	256GB M.2 PCIe SSD 2TB HDD (7200rpm)
Optical	DVD±RW

Λειτουργικό Microsoft Windows 10 Home 64bit ή παρόμοιο

Προγράμματα Microsoft Office στα Ελληνικά ή παρόμοιο

Λοιπά **Front Ports:** 3x Usb 3.1 Type-A, 1x Usb 3.1 Type-C, 1x 4x Usb 2.0, 1x Microphone-in, 1x
στοιχεία Headphones-in, 1x SD-card reader 3-in-1 slot



Rear Ports: 3x Usb 3.1 Type A, 1x Usb 3.0, 1x Usb 3.1 Type-C, 2x Usb 2.0, 1x HDMI, 1x DisplayPort, Killer E2400 Ethernet, 1x Audio Port (5.1 Channel)

VGA Ports: 3x DisplayPort 1.4, 1x HDMI 2.0, 1x DVI-D. Dell Multimedia Greek Qwerty Keyboard & USB Optical Mouse.

Βάρος : 12.00kg

- **Παρεχόμενη εγγύηση τουλάχιστον 2 ετών.**

Δ08 ΟΘΟΝΗ ΥΠΟΛΟΓΙΣΤΗ (κωδ 32323100)

Ποσότητα: 21 TEM.

Χώροι: I1 (1) – I14 (1) – I15 (1) - I20 (1) - I21 (1) - I43 (11) - I46 (1) - I47 (1) - I48 (1) – A12 (1) – A14 (1)

Θα συνοδεύεται από γραπτή εγγύηση τουλάχιστον δύο (2) ετών και αναλυτικό βιβλίο οδηγιών χρήσης.

Τεχνικά χαρακτηριστικά:

Ίντσες: 22 "

Ανάλυση: Full HD

Τεχνολογία Panel: LED

Ενεργειακή Κλάση TV: A

Επεξεργαστής TV: Triple XD engine ή παρόμοιο

Λόγος Αντίθεσης: 1000:1

Σύστημα Ήχου: Virtual surround

Ψηφιακός Δέκτης TV: MPEG 4

Αναπαραγωγή USB: Υποστηρίζεται

Επιπλέον Χαρακτηριστικά TV: IPS Panel ή παρόμοιο

Θύρες Διασύνδεσης: HDMI,USB,SCART

Διάκενο Vesa (mm): 75x75

Διαστάσεις (ΠxΥxΒ) Με Βάση (mm): 508x358x147

Διαστάσεις (ΠxΥxΒ) Χωρίς Βάση (mm): 508x317x53

Συμπεριλαμβάνονται: Εγχειρίδιο χρήσης, Τηλεχειριστήριο

Χρώμα: Μαύρο

- **Παρεχόμενη εγγύηση τουλάχιστον (2) ετών.**

Δ09 ΠΛΗΚΤΡΟΛΟΓΙΟ (κωδ 39263000)

Ποσότητα: 21 TEM.

Χώροι: I1 (1) – I14 (1) – I15 (1) - I20 (1) - I21 (1) - I43 (11) - I46 (1) - I47 (1) - I48 (1) – A12 (1) – A14 (1)

Θα συνοδεύεται από γραπτή εγγύηση τουλάχιστον δύο (2) ετών και αναλυτικό βιβλίο οδηγιών χρήσης.

Τεχνικά χαρακτηριστικά:

- Χρήση : Desktop

- Σύνδεση: Ενσύρματη

- Ανάλυση: DPI

- Γλώσσα πληκτρολογίου: Ελληνικά/Αγγλικά

- Multimedia πλήκτρα: Ναι

- **Παρεχόμενη εγγύηση τουλάχιστον (1) έτους.**

Δ10 ΠΟΝΤΙΚΙ (κωδ 39263000)

Ποσότητα: 21 TEM.

Χώροι: I1 (1) – I14 (1) – I15 (1) - I20 (1) - I21 (1) - I43 (11) - I46 (1) - I47 (1) - I48 (1) – A12 (1) – A14 (1)

Τεχνικά χαρακτηριστικά:



- Χρήση : Desktop
- Σύνδεση : Ενσύρματη
- Κουμπιά mouse : 3
- Τεχνολογία : Optical
- **Θα συνοδεύεται από γραπτή εγγύηση τουλάχιστον δύο (2) ετών και αναλυτικό βιβλίο οδηγιών χρήσης.**

Δ11 ΕΚΤΥΠΩΤΗΣ ΓΡΑΦΕΙΟΥ ΑΣΠΡΟΜΑΥΡΗΣ ΚΑΙ ΕΓΧΡΩΜΗΣ ΕΚΤΥΠΩΣΗΣ (κωδ 42991200)

Ποσότητα: 10 ΤΕΜ.

Χώροι: I1 (1) – I15 (1) - I43 (2) - I46 (1) – I47 (1) – I48 (1) – A12 (1)-A14 (1)-I14 (1)



Κάθε εκτυπωτής θα είναι της πλέον πρόσφατης κατασκευής, καινούριος, αμεταχείριστος και από κατασκευαστή διεθνώς αναγνωρισμένο και πιστοποιημένο. Όλα τα επί μέρους στοιχεία θα συνοδεύονται από όλες τις προβλεπόμενες πιστοποιήσεις και θα είναι σύμφωνα με τους πλέον πρόσφατους Ευρωπαϊκούς κανονισμούς, έγγραφα συμμόρφωσης, αναλυτικό βιβλίο οδηγιών χρήσης, συντήρησης, καθώς και ενημερωμένο κατάλογο συνήθων ανταλλακτικών και αντιπροσώπων στο Νομό Αχαΐας ή γειτονικών. Ο εκτυπωτής θα έχει τα παρακάτω χαρακτηριστικά και μετά την παράδοσή του θα είναι συνδεδεμένος και σε λειτουργία.

Τεχνικά χαρακτηριστικά:

- Τύπος: Εκτυπωτής
- Τεχνολογία Εκτύπωσης: Έγχρωμη LASER
- DUPLEX αυτόματο: Ναι
- NETWORK, LAN: Ναι
- Μεγέθη χαρτιού: A4
- Συνδεσιμότητα: USB, LAN
- Ταχύτητα Ασπρόμαυρης & Έγχρωμης Εκτύπωσης: 32 Σελίδες / Λεπτό
- Μηνιαίος Κύκλος Εργασιών (Μέγιστος): 75.000 Σελίδες
- Ανάλυση Εκτύπωσης: 600x600 DPI
- Τύμπανο: Μαζί με τα Toners
- Tray Χαρτιού: 1
- Μνήμη: 768 MB
- Θα συνοδεύεται από γραπτή εγγύηση κατασκευαστή τουλάχιστον (2) έτους.

Δ12 ΠΟΛΥΜΗΧΑΝΗΜΑ LASER (κωδ 30141000)

Ποσότητα: 3 ΤΕΜ.

Χώροι: I15 (1) – I43 (1) – A14 (1)





Χαρακτηριστικά:

- Τύπος Λειτουργίας: Laser
- Λειτουργίες: Εκτύπωση, Αντιγραφή, Σάρωση & Fax
- Χρώμα Εκτύπωσης: Έγχρωμη Εκτύπωση
- Ενδείκνυται για: Οικιακή & Επαγγελματική χρήση
- Μηνιαίος Κύκλος Εργασιών: Έως 30.000 σελίδες
- Συνδεσιμότητα: USB, Ethernet & WiFi
- NFC: Δεν υποστηρίζεται
- **Θα συνοδεύεται από γραπτή εγγύηση κατασκευαστή τουλάχιστον δύο (2) ετών.**

Δ13 ΤΗΛΕΦΩΝΙΚΟ ΚΕΝΤΡΟ (κωδ 32550000)

Ποσότητα: 1 ΤΕΜ.

Χώροι: 114 (1)

Οι συσκευή τηλεφωνικού κέντρου θα έχει τα παρακάτω χαρακτηριστικά (ή ισοδύναμα), η τοποθέτησή της θα γίνει σε συνεννόηση με το φορέα λειτουργίας και μετά την παράδοσή της θα είναι συνδεδεμένη και σε λειτουργία.

Τεχνικά χαρακτηριστικά:

Αναγνώριση κλήσης (CLI) σε όλα τα εσωτερικά, αυτόματη απάντηση εισερχομένων κλήσεων, προσωπικό τηλεφωνητή, χειρισμό της συσκευής μέσω ηλεκτρονικού υπολογιστή, κ.α. Επίσης:

- 25 Ταυτόχρονες κλήσεις
- 0 Αναλογικές πόρτες FXS
- ISDN Πόρτες Όχι
- 4 Εσωτερικά modules
- Αποθήκευση συνομιλίας
- Φαξ σε e-mail Ναι
- Υποστήριξη πολλαπλών γλωσσών

Δυνατότητες:

- Αυτόματη τηλεφωνήτρια(IVR)
- Παρακολούθηση συνομιλίας
- Αναλυτικά αρχεία κλήσεων
- Προώθηση κλήσεων
- Κλήση σε αναμονή
- Αποθήκευση συνομιλίας
- Αναφορά κλήσης
- Αναμονή κλήσης
- Τηλεσυνδιάσκεψη



- Ενδοεπικοινωνία
- Αναμονή κλήσης με μουσική
- Υποδοχές SIM-GSM

• **Θα συνοδεύεται από γραπτή εγγύηση κατασκευαστή τουλάχιστον ενός (1) έτους.**

Δ14 ΣΥΣΚΕΥΗ ΤΗΛΕΦΩΝΟΥ ΓΡΑΜΜΑΤΕΙΑΣ (κωδ 32552100)

Ποσότητα: 1 TEM.

Χώροι: 114

Η συσκευή θα έχει τα παρακάτω χαρακτηριστικά (ή ισοδύναμα) και η τοποθέτησή της θα γίνει σε συνεννόηση με το φορέα λειτουργίας.

Θα συνοδεύεται από γραπτή εγγύηση τουλάχιστον ενός (1) έτους και αναλυτικό βιβλίο οδηγιών χρήσης.

Τεχνικά χαρακτηριστικά:

- Λογαριασμοί SIP 4
- Οθόνη LCD 200 x 80
- PoE Ναι
- Gigabit Ναι
- HD Audio Ναι
- BLF 32

• **Θα συνοδεύεται από γραπτή εγγύηση κατασκευαστή τουλάχιστον δύο (2) ετών.**

Δ15 ΣΥΣΚΕΥΕΣ ΤΗΛΕΦΩΝΙΚΟΥ ΚΕΝΤΡΟΥ (κωδ 32552100)

Ποσότητα: 15 TEM.

Χώροι: 11 (1) – 114 (1) – 115 (1) – 133 (1) – 146 (1) – 147 (1) – A2 (1) – A5 (1) – A8 (1) – A10 (1) – A12 (1) – A23 (1) – A27 (1) – A29 (1)

Η κάθε συσκευή θα είναι της πλέον πρόσφατης κατασκευής, αμεταχειρίστη από αναγνωρισμένο και αξιόπιστο οίκο κατασκευής που θα τηρεί το σύστημα διασφάλισης ποιότητας. Θα συνοδεύεται από γραπτή εγγύηση κατασκευαστή τουλάχιστον ενός (1) έτους, όλες οι απαραίτητες πιστοποιήσεις (θα είναι σύμφωνα με τους πλέον πρόσφατους Ευρωπαϊκούς κανονισμούς), έγγραφα συμμόρφωσης, αναλυτικό βιβλίο οδηγιών χρήσης, συντήρησης. Μετά την παράδοσή του το συγκρότημα θα είναι πλήρως συνδεδεμένο και σε λειτουργία.

Οι συσκευές τηλεφωνικού κέντρου θα έχουν τα παρακάτω χαρακτηριστικά (ή ισοδύναμα) και η τοποθέτησή τους θα γίνει σε συνεννόηση με το φορέα λειτουργίας.

Τεχνικά χαρακτηριστικά:

- Τροφοδοσία: PoE ή παρόμοιο
- Λογαριασμοί SIP 6 ή παρόμοιο
- Τύπος: Ασύρματος
- Υποστηρίζει έως 6 ασύρματα τηλέφωνα
- 4 ταυτόχρονες κλήσεις
- Οθόνη 90 x 65 pixel
- Υποστήριξη πολλαπλών γλωσσών

• **Θα συνοδεύεται από γραπτή εγγύηση κατασκευαστή τουλάχιστον δύο (2) ετών.**

Δ16 ΗΧΕΙΑ ΤΟΙΧΟΥ ΠΑΘΗΤΙΚΑ 2 ΔΡΟΜΩΝ 80W (κωδ 32342412)

Ποσότητα: 20 TEM.

Χώροι: 120 (2 TEM.)- 121 (4 TEM.) – 133 (6 TEM.) – 145 (4 TEM.) - A14 (4 TEM.)





Η κάθε συσκευή θα είναι της πλέον πρόσφατης κατασκευής, αμεταχείριστη από αναγνωρισμένο και αξιόπιστο οίκο κατασκευής που θα τηρεί το σύστημα διασφάλισης ποιότητας. Θα συνοδεύεται από γραπτή εγγύηση κατασκευαστή τουλάχιστον δύο (2) ετών, όλες οι απαραίτητες πιστοποιήσεις (θα είναι σύμφωνα με τους πλέον πρόσφατους Ευρωπαϊκούς κανονισμούς), έγγραφα συμμόρφωσης, αναλυτικό βιβλίο οδηγιών χρήσης, συντήρησης. Μετά την παράδοσή τους τα ηχεία θα είναι πλήρως συνδεδεμένα και σε λειτουργία.

Τα ηχεία θα έχουν τα παρακάτω χαρακτηριστικά (ή ισοδύναμα) και η τοποθέτησή τους θα γίνει σε συνεννόηση με το φορέα λειτουργίας.

Περιγραφή:

Παθητικό πλαστικό ηχείο 2way, 1x5.25in, 1x1in, 70Hz-20KHz, 80WRMS@8ohms, sens 91dB@1W/1m, max SPL 110dB, ρυθμιζόμενη βάση τοίχου, IP40, 260x170x180mm, 2.45Kg. Χρώμα λευκό.

Τεχνικά χαρακτηριστικά:

- Τύπος Παθητικό ηχείο 2 δρόμων
- Υλικό Κατασκευής Ενισχυμένο πλαστικό (ABS)
- Λειτουργία Ω 8Ω
- Ισχύς 80 Watt RMS
- Ευαισθησία RCA stereo: 500 mV, 10 ΚΩ, Mini-jack: 150 mV, 2.7 ΚΩ ή παρόμοιο
- Max SPL 105 db
- LF, Woofer 5¼ inch coated paper woofer
- HF, Tweeter 2-way bass reflex speaker
- Απόκριση Συχνότητας 70Hz-20KHz
- Διαστάσεις διάμετρο/ύψος (εξωτερικές) 260 x 170 x 180 mm (H) x (W) x (D)
- Βάρος 5.3kg
- Χρώμα λευκό

- **Θα συνοδεύεται από γραπτή εγγύηση κατασκευαστή τουλάχιστον δύο (2) ετών.**

Δ17 ΑΣΥΡΜΑΤΟ ΜΙΚΡΟΦΩΝΟ ΧΕΙΡΟΣ ΚΑΡΔΙΟΕΙΔΕΣ ΔΥΝΑΜΙΚΟ (κωδ 32341000)

Ποσότητα: 3 ΤΕΜ.

Χώροι: 114 (1) – 118 (1)- 133 (1)





Περιγραφή:

Σετ ασύρματο VHF 177,5MHz με μικρόφωνο χειρός δυναμικό καρδιοειδές, φίλτρο anti-pop, on-off-mute διακόπτης, έξοδος δέκτη jack 6,35 mono, S/N Ratio 80dB, απόκριση συχνότητας 40Hz-13KHz.

Τεχνικά χαρακτηριστικά:

- Τύπος: Καρδιοειδές δυναμικό μικρόφωνο
- Διακόπτης On/Off/Mute
- Pop Filter
- Απόκριση συχνότητας: 40 Hz - 13 kHz
- S/N Ratio: 80 dB
- Απόσταση λειτουργίας: Μέχρι 50 μέτρα σε ιδανικές συνθήκες
- Λειτουργία με μπαταρία 9V
- Διάρκεια ζωής μπαταρίας: Περίπου 8 ώρες

Δ18 ΚΟΝΣΟΛΑ ΗΧΟΥ ΜΕ ΕΝΙΣΧΥΤΗ (κωδ 30231200)

Ποσότητα: 6 TEM.

Χώροι: I20 (1) - I21 (1) – I33 (1) - I45 (1) – A14 (1) –I(18)

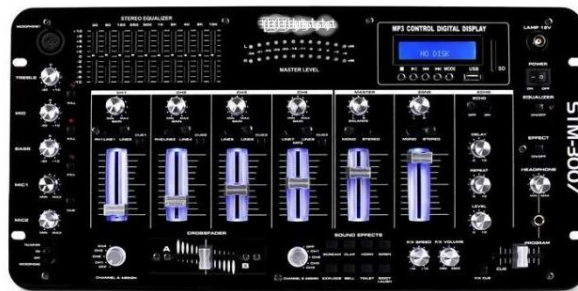

Τεχνικά χαρακτηριστικά:

Οι συσκευές θα είναι της πλέον πρόσφατης κατασκευής, αμεταχείριστη από αναγνωρισμένο και αξιόπιστο οίκο κατασκευής που θα τηρεί το σύστημα διασφάλισης ποιότητας. Όλες οι απαραίτητες πιστοποιήσεις (θα είναι σύμφωνα με τους πλέον πρόσφατους Ευρωπαϊκούς κανονισμούς), έγγραφα συμμόρφωσης, αναλυτικό βιβλίο οδηγιών χρήσης, συντήρησης. Μετά την παράδοσή του οι κονσόλες θα είναι πλήρως συνδεδεμένες και σε λειτουργία.

Οι κονσόλες θα έχουν τα παρακάτω χαρακτηριστικά (ή ισοδύναμα) και η τοποθέτησή τους θα γίνει σε συνεννόηση με το φορέα λειτουργίας.

Περιγραφή:



Μίκτης ήχου με 6 κανάλια, αναπαραγωγή MP3 μέσω USB και κάρτας SD και ενσωματωμένο δέκτη Bluetooth. Ασύρματη σύνδεση (μέσω Bluetooth) με φορητές συσκευές με δυνατότητα streaming της μουσικής που είναι αποθηκευμένη σε αυτές, απευθείας σε ένα κανάλι του μίκτη. Είναι εφοδιασμένος με μεγάλο ευανάγνωστο LCD Display απεικόνισης των MP3 τραγουδιών και με 5 πλήκτρα για εύκολη διαχείριση.

Διαθέτει 6 κανάλια και μπορεί να δεχθεί συνολικά 8 πηγές Line 1 - Line 8, στις οποίες 2 μπορεί να δεχθεί σύνδεση πικάπ. Δυνατότητα σύνδεσης 2 μικροφώνων (ένα με XLR και ένα με Jack 6.3mm) με 3-Band Equalizer και αντίστοιχα ρυθμιστικά Volume για το κάθε ένα, όπως επίσης Talk-over λειτουργία, echo, delay και repeat. Ο μίκτης διαθέτει κεντρικό 10-Band Equalizer στην έξοδο με γραφικό LED V-U meter και 8 digital effect με 8 διαφορετικά πλήκτρα. Έχει δυνατότητα σύνδεσης ακουστικών για διαχείριση με το Cue control και Level.

Ο μίκτης διαθέτει 3 εξόδους για σύνδεση με ενισχυτές AMP, ZONE και REC. Διαθέτει Blue Led φωτισμό και δυνατότητα τοποθέτησης και σε rack 19". Επίσης ,διαθέτει έξοδο BNC για σύνδεση αντίστοιχου συμβατικού φωτιστικού μίκτη.

Τεχνικά χαρακτηριστικά:

- Συνδέσεις: 1 x USB port, 1 x SD Memory Card Slot, 1 x stereo RCA line-phono input, 6 x RCA stereo line input, 2 x stereo RCA phono line input, 1 x stereo RCA receive input, 1 x 6.3mm jack XLR microphone input, 1 x 6.3mm jack microphone input, 2 x stereo RCA line output, 1 x stereo RCA-end output, 1 x stereo RCA amp output, 1 x stereo RCA-zone output, 1 x stereo RCA Rec output 1 x 6.3mm jack master output, 1 x 6 3mm-jack headphone output, 1 x BNC gooseneck lamp

- Έλεγχος έντασης ακουστικών
- Έλεγχος cue mix
- 5 linefaders
- 6 crossfaders
- Master volume control
- Gain control
- Balance control
- XF Assign
- Level meter για κάθε κανάλι
- Αντιολισθητικό ποδαράκι
- Διακόπτης on/off στο πάνω panel
- Απόκριση συχνότητας: 50Hz - 18kHz @ ±0.5dB
- Αρμονική παραμόρφωση: <0.09%
- Είσοδος (Line): 150mV
- Είσοδος (Phono): 3mV
- Είσοδος (Mic): 1mV
- Έξοδος (Master): +/-1V
- Signal to noise ratio: >100dB
- Τροφοδοσία: 220-240Vac / 50Hz
- Διαστάσεις: 482 x 240 x 110mm
- Βάρος: 4.5kg

- **Θα συνοδεύεται από γραπτή εγγύηση κατασκευαστή τουλάχιστον δύο (2) ετών.**

Δ19 DVD PLAYER BLUE RAY (κωδ 30233152)

Ποσότητα: 2 TEM.

Χώροι: I45 (1) - A14 (1)





Το DVD Player θα είναι της πλέον πρόσφατης κατασκευής, αμεταχείριστο από αναγνωρισμένο και αξιόπιστο οίκο κατασκευής που θα τηρεί το σύστημα διασφάλισης ποιότητας. Θα συνοδεύεται από γραπτή εγγύηση κατασκευαστή τουλάχιστον ενός (1) έτους, όλες οι απαραίτητες πιστοποιήσεις (θα είναι σύμφωνα με τους πλέον πρόσφατους Ευρωπαϊκούς κανονισμούς), έγγραφα συμμόρφωσης, αναλυτικό βιβλίο οδηγιών χρήσης, μπαταρία και BLUE RAY. Μετά την παράδοσή του θα είναι πλήρως συνδεδεμένο και σε λειτουργία.

Ειδικά χαρακτηριστικά:

Οδηγός γονικής καθοδήγησης, Hyper Real Engine, Web Browser ή παρόμοιο

Χρώμα: Μαύρο

Πλάτος: 430 mm

Ύψος: 55 mm

Βάθος: 282 mm

Βάρος: 2.7kg

Περιλαμβάνει: Μπαταρία, Εγχειρίδιο χρήσης, Blu-Ray

Τεχνικά χαρακτηριστικά:

Τύπος συσκευής: Blu-Ray Player

Μορφές αναπαραγωγής:

3D Blu-ray, Blu-ray Video, DVD-Video / DVD±R / DVD±RW, CD-DA / CD-R / CD-RW

Μορφή δίσκων: Blu-Ray, DVD, CD, VCD

Αρχεία video: MPEG 2/4, DivX, DivX HD, AVCHD, MKV, WMV

Αρχεία Ήχου: LPCM, AAC, MP3, WMA

Λειτουργία εγγραφής: Ναι

Χωρητικότητα σκληρού δίσκου: 500 GB

Μέγιστη διάρκεια εγγραφής: 199 h

Σκληρός δίσκος: Ναι

Blu-ray: Ναι

Ηλεκτρονικός Οδηγός Προγράμματος (EPG): Ναι

αποκωδικοποιητής 7.1: Dolby, DTS

Αποκωδικοποιητής DTS: Ναι

Λειτουργίες: Ραδιόφωνο, Απομακρυσμένη διαχείριση εφαρμογών

3D: Ναι

Λειτουργία Εικόνας: BD Wise, Screen Mirroring ή παρόμοιο

Λειτουργία BD-Live: Ναι

Λειτουργία αναβάθμισης: Ναι

Λήψη

Δέκτης DVB-T: Ναι

Δέκτης DVB-C: Ναι

Τύπος υποδοχών: DVB-T, DVB-C

Οθόνη/έλεγχος

Ανάλυση: Full HD

Συνδέσεις + θύρες

Συνδέσεις: Έξοδος HDMI, Οπτική έξοδος ψηφιακού ήχου, USB 2.0, Samsung Link, Anynet+ (HDMI-CEC),



Samsung Link, Ethernet

WLAN ready: Ναι

Τροφοδοσία ρεύματος

Κατανάλωση ρεύματος σε λειτουργία: 32 Watt

Κατανάλωση ενέργειας σε αναμονή: 1 Watt

Θα συνοδεύεται από γραπτή εγγύηση κατασκευαστή τουλάχιστον (2) ετών.

Δ20 ΣΤΕΡΕΟΦΩΝΙΚΟ HIFI MICRO (κωδ 32331300)

Ποσότητα: 4 ΤΕΜ.

Χώρος: I41 (1) - I42 (1)- I45(1)- A14(1)



Ενδεικτικές διαστάσεις: 181mm x 210mm x 210mm (ΜΗΚΟΣ x ΠΛΑΤΟΣ x ΥΨΟΣ)

Τεχνικά χαρακτηριστικά:

- Τύπος Hi-Fi: Micro
- Ισχύς (Watt): 10
- Οπτικό Μέσο: CD
- Συμβατό με MP3: Υποστηρίζεται
- Ραδιόφωνο: Υποστηρίζεται
- USB 2.0: 1
- Σύνδεση Φορητών Συσκευών: Μέσω USB
- Bluetooth: Διαθέτει
- RDS: Διαθέτει
- Οθόνη LCD: Διαθέτει
- Ένδειξη CD-text: Διαθέτει
- Χρώμα: Μαύρο
- Βάρος (Kgr): 3.6

Θα συνοδεύεται από γραπτή εγγύηση κατασκευαστή τουλάχιστον (2) ετών.

ΟΜΑΔΑ Ε: ΧΑΛΙΑ CPV:39530000-6

E01 ΧΑΛΙ (κωδ 39531200)

Ποσότητα: 7 ΤΕΜ.

Χώροι: A2 (1) - A5 (1) - A8 (1) – A10 (1) – A23 (1) – A27 (1) – A29 (1)





Ενδεικτικές Διαστάσεις: 210 cm x 170 cm (ΜΗΚΟΣ x ΠΛΑΤΟΣ) Απόχρωση

Το χαλί θα έχει απόχρωση Μπεζ και η υφή του θα είναι μαλακή με παχύ πέλος 30mm. Το υλικό του θα είναι πολύ ανθεκτικό, αντιστατικό, για να καθαρίζεται εύκολα, να είναι πλενόμενο και να μην ξεθωριάζει το χρώμα του.

Θα συνοδεύεται από εγγύηση τουλάχιστον (2) ετών.

E02 ΧΑΛΙ (κωδ 39263100)

Ποσότητα: 1 ΤΕΜ.

Χώροι: Α14



Απόχρωση

Ενδεικτικές Διαστάσεις: 300 cm x 300 cm (ΜΗΚΟΣ x ΠΛΑΤΟΣ)

Χαρακτηριστικά:

- Σύνθεση: 100% ΡΑ
- Υπόστρωμα Action Back
- Πάχος LATEX: 5.50 ΜΜ
- Αντιστατική, άκαυστη, κατηγορία αντοχής (33)

Χρώμα: Μπεζ-Γκρι (Απόχρωση 112)

Θα συνοδεύεται από εγγύηση τουλάχιστον (2) ετών.

E03 ΧΑΛΙ ΚΑΘΙΣΤΙΚΟΥ ΙΣΟΓΕΙΟΥ (κωδ 39263100)

Ποσότητα: 2 ΤΕΜ.

Χώροι: Ι45



Ευρωπαϊκή Ένωση
Ευρωπαϊκό Ταμείο Περιφερειακής Ανάπτυξης





Απόχρωση

Ενδεικτικές Διαστάσεις: 300 cm x 300 cm (ΜΗΚΟΣ x ΠΛΑΤΟΣ)

Χαρακτηριστικά:

- Σύνθεση: 100% PA
- Υπόστρωμα Action Back
- Πάχος LATEX: 5.50 MM
- Αντιστατική, άκαυστη, κατηγορία αντοχής (33)
- Χρώμα: σάπιο Μήλο (Απόχρωση 223)
- **Θα συνοδεύεται από εγγύηση τουλάχιστον (2) ετών.**

E04 ΧΑΛΙ ΑΙΘΟΥΣΑΣ ΑΙΣΘΗΤΗΡΙΑΚΗΣ ΟΛΟΚΛΗΡΩΣΗΣ ΚΑΙ ΧΑΛΑΡΩΣΗΣ (κωδ 39263100)

Ποσότητα: 2 ΤΕΜ.

Χώροι: 141 (1 ΤΕΜ.) – 142 (1 ΤΕΜ.)



Απόχρωση

Ενδεικτικές Διαστάσεις: 250 cm x 250 cm (ΜΗΚΟΣ x ΠΛΑΤΟΣ)

Χαρακτηριστικά:

- Σύνθεση: 100% PA
- Υπόστρωμα Action Back
- Πάχος LATEX: 5.50 MM
- Αντιστατική, άκαυστη, κατηγορία αντοχής (33)
- Χρώμα: Χακί (Απόχρωση 146)



- **Θα συνοδεύεται από εγγύηση τουλάχιστον (2) ετών.**

Ε05 ΧΑΛΙ ΚΑΘΑΡΙΣΜΟΥ ΠΟΔΙΩΝ (κωδ 39263100)

Ποσότητα: 8 ΤΕΜ.

Χώρος: Υ5 (1)- Ι13 (1)- Ι34 (1)- Ι40 (1)- Ι50 (1)- Α16 (1)- Α32 (1)- Β1 (1)



Ενδεικτικές διαστάσεις: 60 cm x 90 x 10 cm (ΜΗΚΟΣ x ΠΛΑΤΟΣ x ΠΑΧΟΣ)

Περιγραφή είδους:

Αντιστατικό πολυπροπυλένιο με 1200 γραμμάρια ινών, χρώματος ανθρακί, βάρους 3,7 κιλά.

Θα το τοποθετηθούν στις εισόδους-εξόδους του υπόγειου, του ισογείου ορόφου, του Α ορόφου και του Β ορόφου.

ΟΜΑΔΑ ΣΤ: ΟΡΓΑΝΑ ΓΥΜΝΑΣΤΙΚΗΣ CPV:37440000-4

Τα προϊόντα θα φέρουν όλες τις προβλεπόμενες πιστοποιήσεις (CE, κλπ). Συμπεριλαμβάνεται η πλήρης προμήθεια και τοποθέτηση όλου του εξοπλισμού.

Τα υλικά κατασκευής θα εξασφαλίζουν αποδεδειγμένα πέρα από τις ιδανικές συνθήκες υγιεινής, την αντοχή των συσκευών σε πολύχρονη σκληρή χρήση.

Το σύνολο του εξοπλισμού που θα παραδοθεί στις εγκαταστάσεις που θα υποδειχθεί από τον κύριο του έργου θα είναι πλήρως καινούριο, αμεταχείριστο, πρόσφατης κατασκευής και από διεθνώς αναγνωρισμένο, αξιόπιστο οίκο που θα τηρεί σύστημα διασφάλισης ποιότητας. Θα συνοδεύεται υποχρεωτικά με όλες τις πιστοποιήσεις από διεθνείς αναγνωρισμένους φορείς, αναλυτικούς οδηγούς εγκατάστασης, συντήρησης, λειτουργίας, όλα τα απαιτούμενα υλικά εγκατάστασης και θέσης σε λειτουργία. Ο προμηθευτής θα προσκομίσει βεβαίωση στην οποία θα εγγυάται την πλήρη κάλυψη με ανταλλακτικά (θα αναγράφεται πλήρης λίστα ανταλλακτικών) και service για τουλάχιστον 10 έτη, καθώς και την έκπτωση που θα παρέχει για διάστημα λιγότερο από 10 έτη. Τέλος, ο προμηθευτής με δικά του μέσα θα εκπαιδεύσει το υπεύθυνο προσωπικό για όσο χρόνο απαιτηθεί.



Συμπεριλαμβάνεται η πλήρης προμήθεια και τοποθέτηση η δοκιμή ορθής και ασφαλούς λειτουργίας για το σύνολο του εξοπλισμού.

Παροχή εγγύησης τουλάχιστον δύο (2) ετών για τις συσκευές εκτός αν αναφέρεται διαφορετικά σε κάποιο κωδικό προϊόντος.

ΣΤ01 ΕΛΛΕΙΠΤΙΚΟ ΜΗΧΑΝΗΜΑ (κωδ 37440000)

Ποσότητα: 2 ΤΕΜ.

Χώρος: 133



Ενδεικτικές διαστάσεις: 120cm x 56 x 163cm (ΜΗΚΟΣ x ΠΛΑΤΟΣ x ΥΨΟΣ)

Τεχνικά χαρακτηριστικά:

Το Ελλειπτικό είναι ένα εργονομικό αλλά αποτελεσματικό μηχάνημα με μαγνητικό σύστημα αντίστασης 8 επιπέδων και βάρος αδράνειας δίσκου 9 κιλών.

- Σύστημα Αντίστασης Ελλειπτικού Μαγνητικό
- Επίπεδα Αντίστασης Ελλειπτικού 8 Μηχανικά ρυθμιζόμενα
- Μήκος Διασκελισμού Ελλειπτικού 33 εκατοστά
- Βάρος Τροχού Ελλειπτικού 4,5 κιλά
- Βάρος Αδράνειας Τροχού Ελλειπτικού 9 κιλά
- Πεντάλ Ελλειπτικού Αντιολισθητικά πεντάλ
- Σύστημα Κίνησης Ελλειπτικού Με μάντα κίνησης
- Κατεύθυνση Κίνησης Ελλειπτικού Διπλής κατεύθυνσης
- Ηλεκτρονική Κονσόλα Ελλειπτικού Μία οθόνη LCD
- Ενδείξεις Κονσόλας Ελλειπτικού Ταχύτητα / Χρόνου / απόστασης / Θερμίδες / καρδιακός σφυγμός
- Καρδιακός Παλμός Ελλειπτικού Με αισθητήρες χειρός
- Πλαίσιο Χαλύβδινο πλαίσιο
- Ρόδες Μεταφοράς Ναι
- Μέγιστο Βάρος Χρήστη 100 κιλά
- Πιστοποίηση Ασφαλείας CE

Παροχή εγγύησης τουλάχιστον 3 έτη. Θα είναι καινούριο, αμεταχείριστο, πρόσφατης κατασκευής και από διεθνώς αναγνωρισμένο αξιόπιστο οίκο. Θα συνοδεύεται υποχρεωτικά με όλες τις πιστοποιήσεις από διεθνείς αναγνωρισμένους φορείς, οδηγό εγκατάστασης, συντήρησης, λειτουργίας, όλα τα απαιτούμενα υλικά εγκατάστασης και θέσης σε λειτουργία. Ο προμηθευτής θα προσκομίσει βεβαίωση στην οποία θα εγγυάται την πλήρη κάλυψη με ανταλλακτικά (θα αναγράφεται πλήρης λίστα ανταλλακτικών) και service καθώς και την έκπτωση που θα παρέχει για διάστημα όχι λιγότερο από 10 έτη.



ΣΤ02 ΔΙΑΔΡΟΜΟΣ (κωδ 37440000)

Ποσότητα: 1 ΤΕΜ.

Χώρος: 133



Ενδεικτικές Διαστάσεις:

- Διαστάσεις στημμένος (ΜκΠκΥ): 198 x 92 x 150 cm
- Διαστάσεις διπλωμένος (ΜκΠκΥ): 98 x 94 x 186 cm
- Διαστάσεις συσκευασίας (ΜκΠκΥ): 219 x 96 x 36 cm
- Καθαρό βάρος: 118 Kg
- Μεικτό βάρος: 128 Kg

Λειτουργικές οθόνης ενδείξεων:

- Οθόνη LCD 16 x 9cm
- Μέτρηση καρδιακών παλμών
- Μέτρηση χρόνου, απόστασης, ταχύτητας, κλίσης, λίπους και θερμίδων
- Πλήκτρα ταχείας επιλογής κλίσης και ταχύτητας
- Προγράμματα: 43
- Ταχύτητας και κλίσης: 36 προγράμματα
- Προγράμματα στόχου: 3
- Προγράμματα χρήστη: 3
- Πρόγραμμα HRC ή παρόμοιο
- Πρόγραμμα Body Fat ή παρόμοιο
- Βάση στήριξης για tablet/smartphone
- 2 Cup Holder

Τεχνικά χαρακτηριστικά:

- Κινητήρας: 3,5 – 7,0 hp Peak
- Νέα τεχνολογία στο μοτέρ με μεγαλύτερη ψύξη και αθόρυβη λειτουργία
- Τροφοδοσία ρεύματος: 230V/50Hz
- Επιφάνεια κύλισης: 51 x 145 cm
- Πάχος επιφάνειας κύλισης: 1,8 mm
- Διάμετρος ράουλο εμπρός: 7 cm
- Διαμέτρος ράουλο πίσω: 7 cm
- Ταχύτητα: 1-22 χιλιομέτρων / ώρα
- Κλίση: 15% ηλεκτρική
- Ασύρματος αισθητήρας καρδιακού ρυθμού: Ζώνη polar®
- Καρδιακός ρυθμός με ζώνη στήθους: Ναι



- Μέτρηση καρδιακών παλμών με αισθητήρες αφής: Ναι
- Μέγιστο βάρος χρήστη: 150 kg
- Αντικραδασμικό δάπεδο: (Sensible Cushion™) ή παρόμοιο
- Διπλό Deck με 8 ελαστομερή, για την μείωση των επιπτώσεων (κραδασμών)
- Μέτρηση καρδιακών παλμών με αισθητήρες αφής
- Μέτρηση καρδιακών παλμών με ασύρματη ζώνη Pollar® ή παρόμοιο
- Μηχανισμός Εξισορρόπησης Πατώματος
- Δυνατότητα ρύθμισης κλίσης και ταχύτητας από τις μπροστινές χειρολαβές
- Ηχεία για αναπαραγωγή MP3
- Αναδιπλούμενος με 4 ρόδες μεταφοράς για πιο εύκολη μετακίνηση
- Μαλακό διπλό υδραυλικό σύστημα αναδίπλωσης
- Προ-συναρμολογημένο κατά 85%
- Κλειδί ασφαλείας με φρένο προστασίας από διακοπή ρεύματος

Πιστοποιήσεις-Εγγύηση:

- RoHS compliant 2002/95/EC CE
- EN 957 Home Use
- **Εγγύηση: 2 έτη**

ΣΤ03 ΠΟΛΥΖΥΓΟ ΤΟΙΧΟΥ ΞΥΛΙΝΟ (κωδ 37440000)

Ποσότητα: 1 ΤΕΜ.

Χώρος: 133



Ενδεικτικές διαστάσεις: 90cm x250 cm (ΠΛΑΤΟΣ x ΥΨΟΣ)

Ξύλινο πολύζυγο τοίχου με πιστοποιητικό συμμόρφωσης κατά το πρότυπο DIN EN 1234.

Θα είναι κατασκευασμένο για ευέλικτη άσκηση, βασική εξάσκηση και ενδυνάμωση του άνω μέρους του σώματος, καθώς και για θεραπεία αποκατάστασης. Η πρώτη και η Τρίτη μπάρα από την κορυφή αντισταθμίζουν προς τα εμπρός για μια άνετη λαβή για τέντωμα ή για τραβήγματα (pull ups). Η κατασκευή θα αποτελείται από 2 ορθοστάτες πεύκης ή από άλλο ξύλο υψηλής ποιότητας και αντοχής και 12 οριζόντιες τοποθετημένες οβάλ μπάρες από ξύλο οξιάς ή από άλλο ξύλο υψηλής αντοχής (ενδεικτικών διαστάσεων 40 x 30 mm) κατάλληλα τοποθετημένες ώστε να προσφέρουν ακριβώς τη



σωστή λαβή για ένα ισχυρό άνετο κράτημα. Η στήριξη στον τοίχο θα γίνεται με ειδικές ενισχυμένες μεταλλικές λάμες σε τέσσερα σημεία.

Όλα τα προϊόντα ξύλου θα φέρουν πιστοποίηση FSC. Θα είναι καινούριο, αμεταχείριστο, πρόσφατης κατασκευής και από διεθνώς αναγνωρισμένο, αξιόπιστο οίκο ου θα τηρεί σύστημα διασφάλισης ποιότητας. Θα συνοδεύεται υποχρεωτικά με όλες τις πιστοποιήσεις από διεθνείς αναγνωρισμένους φορείς, οδηγό εγκατάστασης, συντήρησης, λειτουργίας, όλα τα απαιτούμενα υλικά εγκατάστασης και θέσης σε λειτουργία. **Ο προμηθευτής θα προσκομίσει βεβαίωση στην οποία θα εγγυάται την πλήρη κάλυψη με ανταλλακτικά (θα αναγράφεται πλήρης λίστα ανταλλακτικών) και service καθώς και την έκπτωση που θα παρέχει για διάστημα όχι λιγότερο από 10 έτη. Θα παρέχεται εγγύηση τουλάχιστον 15 ετών.**

Περιλαμβάνεται η τοποθέτηση στον τοίχο, σε θέση σύμφωνα με τα σχέδια της μελέτης.

ΣΤ04 ΠΡΟΣΤΑΤΕΥΤΙΚΟ ΚΑΛΥΜΜΑ ΤΡΑΠΕΖΙΟΥ PING-PONG (κωδ 37440000)

Ποσότητα: 1 ΤΕΜ.

Χώρος: 133



Ανθεκτικό προστατευτικό κάλυμμα για τραπέζια ping pong από συνθετικές ίνες. Προστατεύει από την υγρασία, την σκόνη και τη βρωμιά.

ΣΤ05 ΤΡΑΠΕΖΙ PING-PONG (κωδ 37440000)

Ποσότητα: 1 ΤΕΜ.

Χώρος: 133



Ενδεικτικές διαστάσεις: 274cm x 152.5 cm x 76cm (ΜΗΚΟΣ x ΠΛΑΤΟΣ x ΥΨΟΣ)

Τεχνικά χαρακτηριστικά:

- Μηχανισμός κλειδώματος με το ένα χέρι, για ασφαλές και άνετο άνοιγμα και κλείσιμο.
- Πρωτοποριακό κουτί για μπαλάκια. Οι μπάλες που συλλέγονται μπορούν εύκολα να αποθηκευτούν με καπάκι και ξεχωριστά να αφαιρεθούν από το δοχείο.
- Επιλογή αποθήκευσης με ελαστική ζώνη σε κάθε στυλό στήριξης του φιλέ, ιδανικό για την αποθήκευση ρακετών, σακιδίων, μπουφάν κλπ.



- Σύστημα μεταφοράς με νέα διπλά ροδάκια παντός εδάφους, για άνετη μεταφορά του τραπέζιού ακόμα και σε ανώμαλες επιφάνειες.
 - Αφαιρούμενες προστατευτικές γωνίες, που προστατεύουν το τραπέζι κατά τη μεταφορά και τους παίκτες στο παιχνίδι.
 - Εύκολη ρύθμιση του ύψους και στα 4 πόδια του τραπέζιού.
- **Θα συνοδεύεται από εγγύηση τουλάχιστον (2) ετών.**

ΣΤ06 ΡΑΚΕΤΕΣ PING-PONG (κωδ 37440000)

Ποσότητα: 8 ΤΕΜ. (ΣΕΤ 2 ΤΕΜ.)

Χώρος: 133



Ενδεικτικές διαστάσεις: 25cm x 15,5 cm x 1cm (ΜΗΚΟΣ x ΠΛΑΤΟΣ x ΠΑΧΟΣ)

Χαρακτηριστικά:

Το σετ περιέχει: 2 ρακέτες, 3 μπαλάκια

- Άνετη ξύλινη λαβή 9 στρώσεων
- Εξωτερική επίστρωση 0.7 χιλιοστών από λάστιχο, για καλύτερο έλεγχο της μπάλας
- Εσωτερική στρώση, στη μέση, 1.4 χιλιοστού από αφρώδες υλικό
- Χρώμα: Κόκκινο/Μαύρο

Μπαλάκια:

Διάμετρος: 40 χιλιοστά

Χρώμα: 2 πορτοκαλί και 1 λευκό

ΣΤ07 ΤΡΑΜΠΟΛΙΝΟ (κωδ 37440000)

Ποσότητα: 1 ΤΕΜ.

Χώρος: 133





Ενδεικτικές διαστάσεις: 180cm x 251 cm (ΔΙΑΜΕΤΡΟΣ-ΥΨΟΣ)

Τεχνικά χαρακτηριστικά:

- 1,80m x 1,75m γαλβανισμένοι στύλοι 6τμχ
- Καλυμμένοι με EPE foam 10mm για υψηλή προστασία ή παρόμοιο
- Διαστάσεις σκελετού: 244cm X 76cm
- Σκελετός: 38 X 1,5mm X 6 πόδια.
- Ελατήρια: 48 τμχ. 3mm x 40
- Γέμιση: EPE Foam 22mm
- Κάλυμμα: Φύλλο PE ή παρόμοιο
- Μέγιστο βάρος χρήστη: 100kg

Το τραμπολίνο θα είναι κατασκευασμένο από γαλβανισμένο ατσάλι που δεν οξειδώνεται και διαθέτει στιβαρό σκελετό. Θα στηρίζεται σε 3 βάσεις ώστε να επιτυγχάνεται τέλεια σταθερότητα και απορρόφηση κραδασμών και να είναι ειδικά σχεδιασμένο ώστε κατά την αναπήδηση να υπάρχει άμεση επαναφορά της μεμβράνης που εξασφαλίζει ισορροπημένο και ασφαλές παιχνίδι. Θα είναι αδιάβροχο και η συναρμολόγηση και η μετακίνησή του να είναι εύκολη μέσα στο χώρο. Παροχή εγγύησης τουλάχιστον 3 έτη. Θα είναι καινούριο, αμεταχείριστο, πρόσφατης κατασκευής και από διεθνώς αναγνωρισμένο αξιόπιστο οίκο. Θα συνοδεύεται υποχρεωτικά με όλες τις πιστοποιήσεις από διεθνείς αναγνωρισμένους φορείς, οδηγό εγκατάστασης, συντήρησης, λειτουργίας, όλα τα απαιτούμενα υλικά εγκατάστασης και θέσης σε λειτουργία. **Ο προμηθευτής θα προσκομίσει βεβαίωση στην οποία θα εγγυάται την πλήρη κάλυψη με ανταλλακτικά (θα αναγράφεται πλήρης λίστα ανταλλακτικών) και εγγύηση 10 ετών στο σκελετό.**

ΣΤ08 ΣΑΚΟΣ ΠΥΓΜΑΧΙΑΣ (κωδ 37440000)

Ποσότητα: 1 ΤΕΜ.

Χώρος: 133





Ενδεικτικές διαστάσεις: 120cm x 33cm. (ΥΨΟΣ-ΔΙΑΜΕΤΡΟΣ)

Τεχνικά χαρακτηριστικά:

- Σάκος με τεχνολογία PU3G INNOVATION ή παρόμοιο
- Ιδανικός για προπόνηση γυμναστηρίου.
- Με υφασμένη υποστήριξη.
- Με τέσσερις ενισχυμένους νάυλον ιμάντες.
- Κλείσιμο με φερμουάρ.
- Γεμισμένος μόνο με υφάσματα.
- Βάρος: 28kg \pm 5%

ΣΤ09 ΒΑΣΗ ΣΑΚΟΥ ΠΥΓΜΑΧΙΑΣ (κωδ 37440000)

Ποσότητα: 1 ΤΕΜ.

Χώρος: 133



ΛΕΠΤΟΜΕΡΕΙΕΣ



Ενδεικτικές διαστάσεις: 120cm x 5cm x 72cm (ΜΗΚΟΣ-ΠΛΑΤΟΣ-ΥΨΟΣ)

Τεχνικά χαρακτηριστικά:

- Μέγιστο φορτίο: 100 kg
- Βάρος: 6 kg
- Μέγεθος βάσης: 50 x 50 x 2 mm
- Υλικό: Χάλυβας
- Βαφή: Ηλεκτροστατική



Η βάση σάκου πυγμαχίας θα είναι απλή και λειτουργική, για τον τοίχο. Θα είναι στιβαρή η κατασκευή της και θα προσφέρει την απόλυτη σιγουριά ακόμα και με τον πιο βαρύ σάκο.

ΣΤ10 ΓΑΝΤΙΑ ΠΥΓΜΑΧΙΑΣ (κωδ 37440000)

Ποσότητα: 3 ΣΕΤ 2 ΤΕΜ.

Χώρος: 133



Τεχνικά χαρακτηριστικά:

- Υλικό: Τεχνητό δέρμα
- Η παλάμη είναι κατασκευασμένη από 100% PU hi-tec τεχνητό δέρμα ή παρόμοιο
- Διαθέτει hydroflow για τον αερισμό του καρπού ή παρόμοιο
- 8εκ φαρδιά λουρίδα PU/Velcro ή παρόμοιο
- Γέμιση από παχύ αφρολέξ IMF υψηλής συμπίεσης ή παρόμοιο
- Χρώμα Μαύρο/Άσπρο

ΣΤ11 ΜΠΑΛΕΣ (κωδ 37440000)

Χώρος: 133

(Τεμάχιο 1)

Περιλαμβάνονται οι παρακάτω ποσότητες ανά είδος μπάλας:

Μπάλα Medicine 1Kg	τεμ	6,00
Μπάλα Medicine 2Kg	τεμ	2,00
Μπάλα Medicine 3Kg	τεμ	2,00
Μπάλα Μπασκετ	τεμ	2,00
Μπάλα Ποδοσφαιρου	τεμ	2,00
Μπάλα βόλει	τεμ	2,00
Pilates	τεμ	20,00
Ρυθμικής	τεμ	10,00

Ακολουθεί αναλυτική περιγραφή του είδους των μπαλών:

MEDICINE

Ποσότητα: 6 ΤΕΜ. (2 ΤΕΜ. x 1KG – 2 ΤΕΜ. x 2KG – 2 ΤΕΜ. x 3KG)





Τεχνικά χαρακτηριστικά:

- Υλικό: Rubber ή παρόμοιο
- Ενώσεις: Κολλητές
- Χρώμα: Κίτρινο (1kg) - Πράσινο (2kg) – Μπλε (3kg)
- Δεν κάνει να χτυπιούνται κάτω

BASKET

Ποσότητα: 2 ΤΕΜ.



Τεχνικά χαρακτηριστικά:

- Υλικό: συνθετικό δέρμα PVC, 8 φετών
- Κράτημα αντοχής
- Χρήση: Indoor / Outdoor

ΠΟΔΟΣΦΑΙΡΟΥ

Ποσότητα: 2 ΤΕΜ.



Τεχνικά χαρακτηριστικά:

- Τύπου: μερικώς γυαλιστερή, Silver Mat, extra soft, αντοχής
- Υλικό: Εξωτερικά PU Japan cordlay πάχος 1,4mm - Εσωτερικά 2 στρώσεις polyester 150gr και 2 στρώσεις polycotton 160gr
- Ενώσεις-Ραφές: 9 ραφές με ειδικό νήμα αδιαβροχοποιημένο και με επικάλυψη με ταινία σιλικόνης
- Σαμπρέλα: 80% Taiwan butyl



- Βάρος: 380gr

PILATES

Ποσότητα: 20 TEM. (10 TEM Μωβ – 10 TEM. Μπλε)



Οι μπάλες γυμναστικής θα είναι κατασκευασμένες από ειδικό ανθεκτικό υλικό, αποτρέποντας έτσι να "σκάσει" η μπάλα ακουμπώντας σε αιχμηρά αντικείμενα. Θα ξεφουσκώνει αργά ώστε ο χρήστης να μην πέσει και χτυπήσει.

Μπάλα γυμναστικής 65cm

Μέγιστη αντοχή 200 κιλά

- Βάρος: 1150gr
- Υλικό: PVC
- Ατύπητη
- Αντιολισθητική επιφάνεια
- Χρώμα: Μωβ, Μπλε

ΡΥΘΜΙΚΗΣ

Ποσότητα: 10 TEM. (3 TEM. Μπλε - 3 TEM Μωβ – 2 TEM. Πράσινες - 2 TEM. Κόκκινες)



- Μπάλα ρυθμικής
- Χρώμα Μπλέ
- Βάρος 320 γραμμάρια
- Διάμετρος 16,5cm

ΣΤ12 ΚΑΛΑΘΙ ΦΥΛΑΞΗΣ ΜΠΑΛΩΝ (κωδ 37440000)

Ποσότητα: 3 TEM.

Χώρος: 133





Ενδεικτικές διαστάσεις: 62cm x 62cm x 88cm (ΜΗΚΟΣ x ΠΛΑΤΟΣ x ΥΨΟΣ)

Τεχνικά χαρακτηριστικά:

- Σκελετός Αλουμινίου
- Ύφασμα Βαριάς κατασκευής διάτρητο με μπορντούρα
- Ρόδες που δεν κάνουν σημάδια στο έδαφος

ΣΤ13 ΣΤΡΩΜΑ ΑΤΟΜΙΚΟ ΓΥΜΝΑΣΤΙΚΗΣ (κωδ 37440000)

Ποσότητα: 40 ΤΕΜ.

Χώρος: 133



Ενδεικτικές διαστάσεις: 173 cm x 61 cm x 0.6 cm (ΜΗΚΟΣ x ΠΛΑΤΟΣ x ΥΨΟΣ)

Περιγραφή:

Θα είναι **αντιολισθητικό** ώστε να παρέχει στήριξη της πλάτης και της σπονδυλικής στήλης κατά τη διάρκεια των ασκήσεων. Επίσης, θα προσφέρει μια σταθερή μη ολισθηρή επιφάνεια που επιτρέπει τη σωστή εκτέλεση των ασκήσεων για ακόμα μεγαλύτερη άνεση και ασφάλεια. Τέλος, να είναι εύκολο στο τύλιγμα για οικονομία στο χώρο αποθήκευσης.

Χρώματα: Μπλε, Μαύρο, Μωβ

ΣΤ14 ΣΤΡΩΜΑ ΕΝΟΡΓΑΝΗΣ ΓΥΜΝΑΣΤΙΚΗΣ (κωδ 37440000)

Ποσότητα: 5 ΤΕΜ

Χώρος: 133





Ενδεικτικές διαστάσεις: 200 cm x 100 cm x 4 cm (ΜΗΚΟΣ x ΠΛΑΤΟΣ x ΠΑΧΟΣ)

Περιγραφή:

Στρώμα ενόργανης γυμναστικής, χρώματος Μπλε, το εσωτερικό του είναι από αφρολέξ και το εξωτερικό κάλυμμα από συνθετικό ύφασμα, με ενισχυμένες γωνίες και αντλιοθητική βάση.

ΣΤ15 ΣΤΡΩΜΑ ΡΟΟΦ (κωδ 37440000)

Ποσότητα: 2 ΤΕΜ

Χώρος: 133



Ενδεικτικές διαστάσεις: 192/65 cm x 65 cm x 27 cm (ΜΗΚΟΣ x ΠΛΑΤΟΣ x ΥΨΟΣ)

Τεχνικά χαρακτηριστικά:

Το πουφ φέρει εσωτερικά διογκωμένη πολυστερίνη υψηλής αντοχής στη φθορά. Εξωτερικά επενδύεται με ενισχυμένο ύφασμα υψηλής ποιότητας με ανθεκτικότητα ενάντια στους λεκέδες στην απόχρωση του τουρκουάζ χρώματος.

ΣΤ16 ΣΧΟΙΝΑΚΙΑ ΡΥΘΜΙΚΗΣ 3m (κωδ 37440000)

Ποσότητα: 10 ΤΕΜ. - Χρώματα: Μπλε (3 ΤΕΜ.), Κόκκινο (2 ΤΕΜ.), Κίτρινο (3 ΤΕΜ.), Πράσινο (2 ΤΕΜ.)

Χώρος: 133





Σχοινάκι ρυθμικής 3 μέτρων, 10 mm πλεγμένου πολυπροπυλένιο.

ΣΤ17 ΚΟΡΙΝΕΣ ΡΥΘΜΙΚΗΣ ΓΥΜΝΑΣΤΙΚΗΣ (κωδ 37440000)

Ποσότητα: 10 ΤΕΜ (ΣΕΤ 2 ΤΕΜ.)- Χρώματα: Μπλε (2 ΤΕΜ.), Κόκκινο (2 ΤΕΜ), Κίτρινο (2 ΤΕΜ.), Πράσινο (2 ΤΕΜ.), Μωβ (2 ΤΕΜ.)

Χώρος: 133



Ενδεικτικές διαστάσεις: 45 cm - 150gr (ΜΗΚΟΣ- ΒΑΡΟΣ)

Τεχνικά χαρακτηριστικά:

- Πιστοποίηση FIG
- Πλαστικές
- Οι Κορίνες ρυθμικής γυμναστικής διατίθενται σε σετ 2 τεμαχίων.

ΣΤ18 ΣΤΕΦΑΝΙΑ ΡΥΘΜΙΚΗΣ (κωδ 37440000)

Ποσότητα: 20 ΤΕΜ. (10 ΤΕΜ. 80cm διάμετρος-10 ΤΕΜ. 90cm διάμετρος)

Χώρος: 133

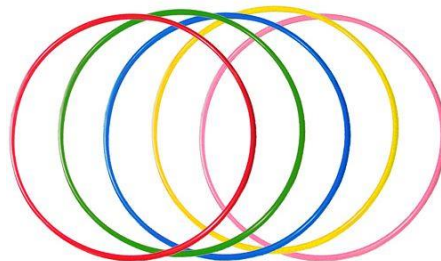

Περιγραφή:



Στεφάνια ρυθμικής γυμναστικής πλαστικά, διαμέτρων **80** και **90cm** σε χρώματα:

- Μπλε (2 TEM. διαμέτρου **80cm** και 2 TEM. διαμέτρου **90cm**),
- Κόκκινο (2 TEM. διαμέτρου **80cm** και 2 TEM. διαμέτρου **90cm**),
- Κίτρινο (2 TEM. διαμέτρου **80cm** και 2 TEM. διαμέτρου **90cm**),
- Πράσινο (2 TEM. διαμέτρου **80cm** και 2 TEM. διαμέτρου **90cm**),
- Ροζ (2 TEM. διαμέτρου **80cm** και 2 TEM. διαμέτρου **90cm**).

Είναι κατάλληλα για προπόνηση και εξάσκηση των αθλητριών της ρυθμικής γυμναστικής

ΣΤ19 ΕΛΑΣΤΙΚΟΙ ΙΜΑΝΤΕΣ ΜΕ ΛΑΒΕΣ (κωδ 37440000)

Ποσότητα: 10 TEM.

Χώρος: 133



Περιγραφή:

Λάστιχο αντίστασης κατασκευασμένο με υψηλές προδιαγραφές, μαλακό με λαβές 10mm, σε κόκκινο χρώμα.

Τα λάστιχα αντίστασης είναι κατάλληλα για κάθε είδους αερόβια, αναερόβια ή άσκηση αντίστασης. Είναι αξιόπιστα αξεσουάρ γυμναστικής και γυμνάζουν ολόκληρο το σώμα.

ΣΤ20 ΒΑΡΑΚΙΑ (ΑΛΤΗΡΕΣ) (κωδ 37440000)

Ποσότητα: 16 TEM.

Χώρος: 133



- 4 x 0.5 Kg Ροζ
- 4 x 1 Kg Κίτρινο
- 4 x 1.5 Kg Κόκκινο
- 4 x 2 Kg Πράσινο



Μεταλλικοί αλτήρες με ειδικό περίβλημα από βινύλιο.

Πλένονται εύκολα και μπορούν να απολυμανθούν.

Στο ειδικό σταντ τοποθετούνται 6 αλτήρες.

ΣΤ21 ΒΑΣΗ ΑΛΤΗΡΩΝ (κωδ 37440000)

Ποσότητα: 3 ΤΕΜ.

Χώρος: 133



Ενδεικτικές διαστάσεις: 34 cm x 34 cm x 9 cm (ΜΗΚΟΣ x ΥΨΟΣ x ΠΑΧΟΣ)

Η βάση είναι πλαστική, ειδικά σχεδιασμένη για την τοποθέτηση των αλτήρων βινυλίου. Έχει θέσεις για 6 αλτήρες. (Οι αλτήρες δεν συμπεριλαμβάνονται).

ΣΤ22 ΔΟΚΟΣ ΙΣΟΡΡΟΠΙΑΣ (κωδ 37440000)

Ποσότητα: 1 ΤΕΜ.

Χώρος: 133



Ενδεικτικές διαστάσεις: 192 cm x 19 cm x 6.3 cm (ΜΗΚΟΣ x ΠΛΑΤΟΣ x ΠΑΧΟΣ)

Χαρακτηριστικά:

- Ιδανικό για τη βελτίωση της ισορροπίας κάνοντας ασκήσεις.
- Υλικό: Foam
- Αντιολισθητικό
- Χρώμα μπλε.



ΣΤ23 ΜΠΑΣΚΕΤΑ ΕΣΩΤΕΡΙΚΟΥ ΧΩΡΟΥ ΕΠΙΤΟΙΧΙΑ (κωδ 37440000)

Ποσότητα: 1 ΤΕΜ.

Χώρος: 133



Ταμπλό μασκέτας 44". Με δίχτυ και ατσάλινο στεφάνι.

- Στεφάνι: Ατσάλι βαρέως τύπου 16mm
- Ταμπλό: Πλαστικό 112 x 72cm
- Διαστάσεις: 112 x 72cm
- Συσκευασία: Χάρτινο κουτί
- Βάρος: 7,3kg
- Με δίχτυ παντός καιρού

ΣΤ24 ΜΠΑΛΑΚΙΑ ANTISTRESS (κωδ 37440000)

Ποσότητα: 10 ΤΕΜ.

Χώρος: 141 (5) - 142 (5)



Χαρακτηριστικά:

Μπαλάκι antistress κατασκευασμένο από επενδεδυμένο ύφασμα με αφρώδες υλικό, το therapy ball έχει διάμετρο 50 mm. Επίσης, ενισχύει την ανάπτυξη των μυών του καρπού και βοηθά στην αποκατάσταση από τραυματισμούς.

ΣΤ25 ΜΠΑΣΚΕΤΑ ΟΛΥΜΠΙΑΚΟΥ ΤΥΠΟΥ (κωδ 37440000)

Ποσότητα: 1 ΤΕΜ.

Χώρος: Περιβάλλοντα χώρος ΠΧ 7



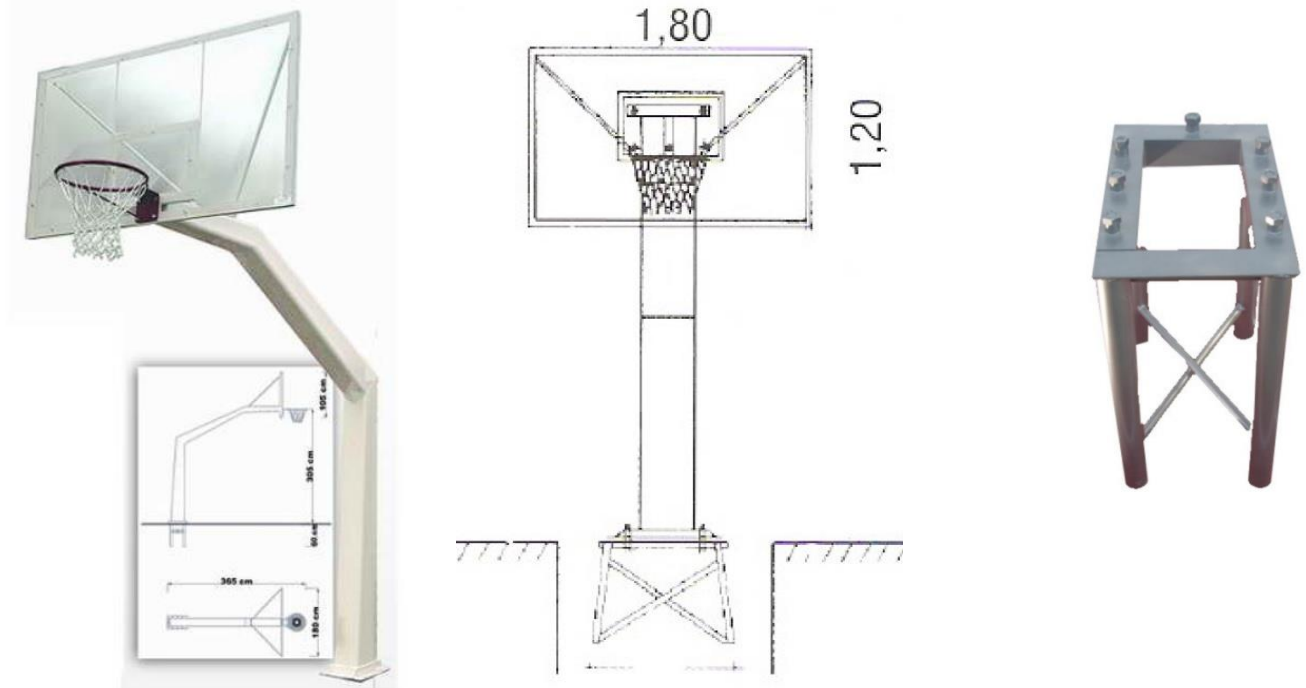

Βάση: Είναι ορθογώνιο πλαίσιο διαστάσεων 50,5 x 33,5 cm από μορφοσίδηρο γωνιά 60 x 60 x 6mm.

Στην επιφάνεια της υπάρχουν 7 μπουλόνια W, 5/8" x 35 mm, για τη στήριξη του στυλοβάτη.

Στο κάτω μέρος του πλαισίου υπάρχουν τζινέτια μήκους 60cm από μορφοσίδηρο γωνιά 50 x 50 x 5 mm.

Πακτώνεται στο έδαφος σε βάθος 60 cm.

Στυλοβάτης: Κατασκευάζεται από χαλυβδοέλασμα πάχους 3mm.

Τρεις βραχίονες με πρισματική μορφή ενώνονται μεταξύ τους και σχηματίζουν τεθλασμένη.

Ο πρώτος είναι κατακόρυφος και το ύψος του είναι 200cm, ακολουθεί ο δεύτερος με γωνία 120 μοιρών και μήκος 170 cm, συνεχίζει ο τρίτος με γωνία 150 μοιρών και μήκος 95 cm.

Η διατομή του στυλοβάτη είναι ορθογωνική με στρογγυλεμένες τις ακμές και μεταβάλλεται ομαλά από 20 x 38 cm, στη θέση της βάσης, σε 20x15cm, στη θέση του ταμπλό.

Εσωτερικά και σε όλο του το μήκος ενισχύεται με μεταλλικά ελάσματα πάχους 3 mm, ώστε να αποφεύγονται στρεβλώσεις και ταλαντώσεις.

Στην κάτω πλευρά ενσωματώνεται μεταλλικό πλαίσιο όμοιο με αυτό της βάσης (οι 7 τρύπες που υπάρχουν αντιστοιχούν στα μπουλόνια της βάσης).

Στην επάνω πλευρά υπάρχουν 4 μπουλόνια W 5/8"X40 mm για την υποδοχή του ταμπλό.

Ταμπλό: Αποτελείται από 2 ορθογώνια πλαίσια: το εξωτερικό με διαστάσεις 180 x 120 cm και το εσωτερικό με διαστάσεις 59 x 45 cm.

Το υλικό κατασκευής τους είναι ενισχυμένη κοιλοδοκός 50 x 25 mm.

Τα δύο πλαίσια συνδέονται μεταξύ τους με σύστημα γλισιέρας που τοποθετείται στο πίσω μέρος.

Ο πίνακας, διαφανής από καθαρό πλεξιγκλάς, έχει πάχος 12 mm και στερεώνεται στα πλαίσια με βίδες φραιζάτες.

Μεταξύ των πλαισίων και του πίνακα παρεμβάλλεται λάστιχο, διατομής 50 x 3 mm για την απορρόφηση των κραδασμών.

Το ταμπλό βιδώνεται στο στυλοβάτη. Παράλληλα, δύο αντηρίδες από ενισχυμένο σωλήνα γαλβάνιζε, ενώνουν αρθρωτά και αντιστηρίζουν τις δύο επάνω άκρες του ταμπλό με το στυλοβάτη.

Στεφάνι: Η εσωτερική διάμετρος του είναι 45 cm και κατασκευάζεται από χαλύβδινο άξονα διαμέτρου 20 mm.

Περιμετρικά, στο κάτω μέρος, έχει 12 γαντζάκια για το δέσιμο του διχτύου. Στερεώνεται στο ταμπλό με 4 μπουλόνια M 10 x 70 mm.

Οι βίδες και τα μπουλόνια που χρησιμοποιούνται είναι γαλβανιζέ.



ΣΤ26 ΝΤΟΥΛΑΠΑ ΦΥΛΑΞΗΣ ΕΙΔΩΝ ΓΥΜΝΑΣΤΙΚΗΣ (κωδ 37440000)

Ποσότητα: 6 ΤΕΜ.

Χώρος: 133



Ντουλάπα μεταλλική δίφυλλη με 4 ράφια
Διάσταση: 190x 100 x44 cm.

ΟΜΑΔΑ Ζ: ΟΡΓΑΝΑ ΜΟΥΣΙΚΗΣ CPV:37000000-8

Z01 SYNTHESIZER (κωδ 37310000)

Ποσότητα: 1 ΤΕΜ.

Χώρος: 118



Χαρακτηριστικά:

- Τύπος Κλαβιέ: Δυναμικό
- Αριθμός Πλήκτρων: 49
- Pitch Bend: Ναι
- Modulation: Ναι
- Τεχνολογία Παραγωγής Ήχων: AWM2 ή παρόμοιο.
- Αριθμός Ήχων: 1,106 Normal Voices + 61 Drum Kits ή παρόμοιο,
- GM: 128 Normal Voices + 1 Drum Kit ή παρόμοιο,
- User: 128 Normal Voices + 8 Drum Kits ή παρόμοια
- PerformanceUser: 128 (16 parts) EffectsReverb x 9 types (42 presets), Chorus x 17 t ή παρόμοιο



- Διαστάσεις: 83 x 9.1 x 29.8 εκ.
- Βάρος: 3.8 kg.

Περιγραφή:

Το Synthesizer να έχει τη δυνατότητα συνδεσιμότητας με τον υπολογιστή και full-sized πλήκτρα σε ένα συμπαγές πακέτο υψηλής φορητότητας.

Να έχει Έξοδοι / Είσοδοι OUTPUT [L / MONO] / [R] (standard phone jack), [PHONE] (standard stereo phone jack), [FOOT CONTROLLER], [SUSTAIN], MIDI [IN] / [OUT], USB [TO HOST] / [TO DEVICE], [AUX IN], DC IN, Pitch Bend Wheel x 1, Modulation Wheel x 1, Assignable Knob x 4, Οθόνη 3 digit LED x 2 line character LCD (Backlit), ή παρόμοια χαρακτηριστικά.

- **Θα συνοδεύεται από εγγύηση τουλάχιστον (2) ετών.**

Z02 ΑΡΜΟΝΙΟ (κωδ 37310000)

Ποσότητα: 1 ΤΕΜ.

Χώρος: 118



Ενδεικτικές διαστάσεις: 139 x 76,1 x 44,5cm (ΠΛΑΤΟΣ x ΥΨΟΣ x ΒΑΘΟΣ)

Χαρακτηριστικά:

- Τύπος Κλαβιέ: Graded Hammer Standard(GHS) keyboard ή παρόμοιο
- Αριθμός Πλήκτρων: 88
- Ευαισθησία Πλήκτρων: Ναι -Soft, Medium, Hard, Fixed
- Αριθμός Πεντάλ: 1-Footswitch
- Λειτουργίες Πεντάλ: Footswitch
- Αριθμός Ήχων: 151 + 15 Drum/SFX Kits + 388 XGlite
- Αριθμός Τραγουδιών: 100
- Αριθμός Έτοιμων Συνοδειών/Ακκομπανιαμένων: 205
- Σύνδεση USB: Ναι
- Dual/Split: Ναι
- Mono/Poly: -
- Μετρονόμος: Ναι
- MIDI: -
- Ηχεία: 6W x 2
- Πολυφωνία: 192
- Τεχνολογία Παραγωγής Ήχων: Pure CF Sound Engine ή παρόμοιο
- Δυνατότητα Ηχογράφησης: SMF (Format 0)
- Εφέ: Reverb-41 types, Chorus-44 types, DSP-237 types, Master EQ-5 types, Intelligent Acoustic Control (IAC) ή παρόμοια.
- USB Audio Recorder: Ναι



- Transpose/ Tuning: 415.3 - 440.0 - 466.2 Hz
- Έξοδος Ακουστικών: Ναι
- Είσοδος Μικροφώνου: Ναι
- Είσοδοι/ Έξοδοι: DC IN, Sustain pedal, USB to Device / Host
- Internet Direct Connection (IDC): Ναι
- Βάρος: 28kg
- Χρώμα: Άσπρο

Αξεσουάρ: • Owner's Manual • Data List • Keyboard Stand • Footswitch • Music Rest • AC Power Adaptor

• **Θα συνοδεύεται από εγγύηση τουλάχιστον (2) ετών.**

Z03 ΚΙΘΑΡΑ (κωδ 37310000)

Ποσότητα: 2 ΤΕΜ.

Χώρος: 118



Χαρακτηριστικά:

- Πάνω Καπάκι: Solid Spruce
- Κάτω Καπάκι: Mahogany
- Πλαϊνά: Mahogany
- Μπράτσο: Nato
- Ταστιέρα: Rosewood
- Τάστα: 20
- Γέφυρα: Rosewood
- Κλειδιά: Die-cast Chrome (TMW28) ή παρόμοιο
- Χρώμα: Natura

Περιγραφή:

Το 12-χορδο μοντέλο ακουστικής κιθάρας, διαθέτει απλή και παραδοσιακή εμφάνιση. Διαθέτει πάνω καπάκι solid spruce ή παρόμοιο που ως αποτέλεσμα έχει αυθεντικό και καλά ισορροπημένο ήχο, χωρίς να θυσιάζει την ισχυρή δύναμη της, χάρη στο νέα ανεπτυγμένο scalloped bracing ή παρόμοιο σχεδιασμό. Εκτός από το θερμότερο και δυνατό ήχο λόγω των πλαϊνών και πίσω καπακιών, το "δέσιμο" του σώματος και της ταστιέρας γίνεται μέσω cream πλαστικού, για μια αναβαθμισμένη εμφάνιση.

Επιπλέον χαρακτηριστικά:

- 12-χορδη
- Traditional western σώμα
- Πάνω καπάκι solid spruce
- Πίσω και πλαϊνά καπάκια mahogany



- Νέος σχεδιασμός Scalloped bracing ή παρόμοιο
- Ζεστός και δυνατός ήχος
- **Θα συνοδεύεται από εγγύηση τουλάχιστον (2) ετών.**

Z04 ΦΥΣΑΡΜΟΝΙΚΑ ΜΕΤΑΛΛΙΚΗ (κωδ 37310000)

Ποσότητα: 10 ΤΕΜ.

Χώρος: 118



Ενδεικτικά χαρακτηριστικά:

- Τύπος: Ματζόρε
- Τονικότητα: B

Περιγραφή:

Φυσαρμόνικα διατονική, τονικότητα Σι ύφεση (Bb) ματζόρε, με 10 τρύπες (20 τόνους), 0,9 reed plate από χαλκό. Περιλαμβάνεται πλαστική θήκη.

Z05 ΠΙΑΤΙΝΙΑ DRUMS (κωδ 37310000)

Ποσότητα: 1 ΣΕΤ 3 ΤΕΜ.

Χώρος: 118

Περιγραφή:

Σετ πιατινιών που περιλαμβάνει 3 πιατινιά τα οποία είναι 14" Medium Hi-hat, 16" Medium Crash, 20" Medium Ride. Είναι ιδανικά για Rock / Pop μουσικό ιδίωμα, Bright χαρακτήρας και μουσική χροιά με ισχυρό χαρακτήρα, υψηλός τόνος, μέτριας έντασης και βάρους, παραδοσιακό φινίρισμα

Z06 DRUM SET (κωδ 37310000)

Ποσότητα: 1 ΤΕΜ.

Χώρος: 118



Χαρακτηριστικά:

- Κάσα: 22



- Πιατίνια: Όχι
- Κάθισμα: Όχι
- Βάσεις Πιατινιών: Ναι
- Μπαγκέτες: Όχι
- Χρώμα: Μαύρο.
- Κάσα 22'x16'
- Βαθύ 16'x16'
- Τόμος 13'x9.5',12'x9'
- Ταμπούρο 14'x5.5'

Στο σετ δεν συμπεριλαμβάνονται τα πιατίνια.

Περιγραφή:

Promark F7AAG 7A Forward Active Grip ή παρόμοιο, ξύλο hickory, tip σε σχήμα acorn, διαμέτρου 0.535". Όταν οι μπαγκέτες "ζεσταθούν", να ενεργοποιείται η ειδική επίστρωση (active grip) ή παρόμοια, η οποία κάνει τις μπαγκέτες πιο εύχρηστες.

- **Θα συνοδεύεται από εγγύηση τουλάχιστον (2) ετών.**

Z07 ΜΠΑΓΚΕΤΕΣ DRUMS (κωδ 37310000)

Ποσότητα: 4 ΣΕΤ 2 ΤΕΜ.

Χώρος: 118



Χαρακτηριστικά:

- Μπαγκέτες με ενεργοποίηση επίστρωσης ActiveGrip ή παρόμοιο όταν θερμαίνονται
- Με μπροστινή-σταθμισμένη αίσθηση για ταχύτητα και δύναμη
- Ξύλο: Hickory
- Μέγεθος 7A
- Διάμετρος: 0.535"
- Tip: Acorn
- Ξύλινο tip

Z08 ΚΑΘΙΣΜΑ DRUMS (κωδ 37310000)

Ποσότητα: 2 ΤΕΜ.

Χώρος: 118



Περιγραφή

Κάθισμα για Ντράμς, ελαφριά σέλα στρογγυλή με διάμετρο 330mm, ανατομική, ρυθμιζόμενη καθ' ύψος - σφηνωτή



Εύρος διαθέσιμου ύψους : 420-600mm, Δερμάτινο ύφασμα 3 πόδια με αντιολισθητικά προστατευτικά από καουτσούκ στα άκρα.

- **Θα συνοδεύεται από εγγύηση τουλάχιστον (2) ετών.**

Z09 ΤΥΜΠΑΝΑ ΧΕΙΡΟΣ (κωδ 37310000)

Ποσότητα: 3 ΤΕΜ.

Χώρος: 118



Περιγραφή:

Ρυθμιζόμενο τύμπανο χειρός με συνθετικό δέρμα, κατασκευή από ξύλο και εσωτερικός μηχανισμός χορδίσματος. Περιλαμβάνεται κλειδί χορδίσματος

Z10 ΤΥΜΠΑΝΑ (κωδ 37310000)

Ποσότητα: 1 ΣΕΤ 3 ΤΕΜ.

Χώρος: 118



Χαρακτηριστικά:

- Κάσα: 22
- Πιατίνια: Όχι
- Κάθισμα: Όχι
- Βάσεις Πιατινιών: Όχι
- Μπαγκέτες: Όχι



- Χρώμα: Μαύρο

Περιγραφή:

Το σετ με τα τύμπανα κατασκευάζεται από 7-ply Marbled Birch. Περιλαμβάνει δύο (2) toms, ένα (1) floor tom και μια (1) κάσα. Οι διαστάσεις είναι για τα toms 7 x 8 και 8 x 10, για το floor tom 14 x 14 ενώ για την κάσα είναι 18 x 22. Το σετ της διακρίνεται για τον βαθύ ήχο και την αντήχηση καθώς και για την διάχυση.

- **Θα συνοδεύεται από εγγύηση τουλάχιστον (2) ετών.**

Z11 ΚΟΠΑΝΟΙ ΓΚΡΑΝΚΑΣΣΑΣ (κωδ 37310000)

Ποσότητα: 2 ΣΕΤ 2 ΤΕΜ.

Χώρος: 118



Περιγραφή:

Μεσαίου βάρους και σκληρότητας.

Σχεδιασμένο υπό την καθοδήγηση του Al Payson

Z12 ΤΟΥΜΠΕΛΕΚΙ ΑΛΟΥΜΙΝΕΝΙΟ (κωδ 37310000)

Ποσότητα: 1 ΤΕΜ.

Χώρος: 118



Χαρακτηριστικά:

- Υλικό: Αλουμίνιο
- Χρώμα: Ασημένιο

Περιγραφή:

Τουμπελέκι κατασκευασμένο από αλουμίνιο

- Διάμετρος: 20cm



- Ύψος: 40cm
- Στεφάνι: Αλουμίνιο
- 5 Βίδες
- Περιλαμβάνονται: Κλειδί χορδίσματος
- **Θα συνοδεύεται από εγγύηση τουλάχιστον (2) ετών.**

Z13 ΤΟΥΜΠΕΛΕΚΙ ΞΥΛΙΝΟ (κωδ 37310000)

Ποσότητα: 1 ΤΕΜ.

Χώρος: 118



Περιγραφή:

Υψηλής ποιότητας χειροποίητο παραδοσιακό Αφρικανικό όργανο κατασκευασμένο από ένα ενιαίο κομμάτι μαονιού. Το Djembe παράγει ένα γεμάτο και ολοκληρωμένο ήχο. Το δέρμα είναι φυσικό. Συνοδεύεται από θήκη.

Z14 CONGAS (κωδ 37310000)

Ποσότητα: 1 ΣΕΤ 2 ΤΕΜ.

Χώρος: 118



Περιγραφή:

Ζευγάρι κόγκας σε φυσικό χρώμα με γυαλιστερό φινιρίσμα και διαστάσεις 10" - 11". Διαθέτει εξαιρετικής ποιότητας δέρματα, μαύρα μεταλλικά μέρη, 2 mm στεφάνια, ρυθμιστικά χορδίσματος 8mm, με βάσεις.

- **Θα συνοδεύεται από εγγύηση τουλάχιστον (2) ετών.**

Z15 ΓΚΟΝΓΚ ΜΕ ΚΟΠΑΝΟ (κωδ 37310000)

Ποσότητα: 1 ΤΕΜ.

Χώρος: 118





Περιγραφή:

15" Γκόνγκ με κόπανο, κατασκευασμένο από κράμα χαλκού.

Z16 ENERGY SINGING BOWL (κωδ 37310000)

Ποσότητα: 1 ΤΕΜ.

Χώρος: 118



Ενδεικτικά χαρακτηριστικά:

- Βάρος 470-520γρ
- Διάμετρο 13 εκατοστά .

Περιγραφή:

Τα Universal Series Singing Bowls ή παρόμοιο, είναι ποιοτικά όργανα παραγωγής ήχου. Προορίζονται για χρήση σε γιόγκα, διαλογισμό και μουσικοθεραπεία. Χειροποίητη κατασκευή στην Ινδία από μέταλλα ώστε να γεννούν τους, δυνατόν, καλύτερους ήχους.

Z17 ΠΙΑΤΙΝΙΑ ΧΕΙΡΟΣ (κωδ 37310000)

Ποσότητα: 2 ΣΕΤ 2 ΤΕΜ.

Χώρος: 118



Ενδεικτικά χαρακτηριστικά:

- Μπρούντζινα πιατίνα 20cm ,
- Δερμάτινες λαβές

Z18 ΝΤΕΦΙ (κωδ 37310000)

Ποσότητα: 2 ΤΕΜ.



Χώρος: 118



Περιγραφή:

Ντέφι 10'' με διπλή σειρά από τζίλιες

Z19 ΤΑΜΠΟΥΡΙΝΟ ΝΤΕΦΙ (κωδ 37310000)

Ποσότητα: 2 ΤΕΜ.

Χώρος: 118



Περιγραφή:

Ξύλινο ταμπουρίνο 10" με 2 σειρές από 8 τζίλιες.

Z20 ΤΑΜΠΟΥΡΙΝΟ (κωδ 37310000)

Ποσότητα: 2 ΤΕΜ.

Χώρος: 118



Περιγραφή:



Ταμπουρίνο μη χορδιζόμενο, με ξύλινο στέλεχος, φυσικό δέρμα, με διάμετρο 20 cm.

Z21 ΜΑΡΑΚΕΣ (κωδ 37310000)

Ποσότητα: 2 ΣΕΤ 2 ΤΕΜ.

Χώρος: 118



Περιγραφή:

Κατασκευασμένες από φιλικό προς το περιβάλλον ξύλο Siam Oak. Σχεδιασμός που παράγει καθαρό και γεμάτο ήχο σε οποιαδήποτε μουσική κατάσταση. Φινίρισμα Diamond Cut ή παρόμοιο.

Z22 ΜΟΥΣΙΚΗ ΚΟΥΡΤΙΝΑ (κωδ 37310000)

Ποσότητα: 1 ΤΕΜ.

Χώρος: 118



Περιγραφή:

Η κουρτίνα με τους 27 σωλήνες παράγει ένα γεμάτο ήχο με ένα ευρύ φάσμα από τονικά ύψη. Ιδανικό για μικρούς χώρους live. Οι σωλήνες είναι κατασκευασμένοι από αλουμίνιο.

ΟΜΑΔΑ Η: ΕΞΟΠΛΙΣΜΟΣ ΚΟΛΥΜΒΗΤΙΚΗΣ ΔΕΞΑΜΕΝΗΣ CPV: 43324100-1

Συμπεριλαμβάνεται η πλήρης προμήθεια και τοποθέτηση όλου του εξοπλισμού καθώς και η εργασία και τα απαραίτητα υλικά για την πλήρη κατασκευή και τοποθέτηση.

Τα προς προμήθεια υλικά, με ποινή απορρίψεως της προσφοράς θα πρέπει:



1. Να είναι πρόσφατης Ευρωπαϊκής κατασκευής, όχι πέραν του έτους. Θα είναι αμεταχείριστα, καλαίσθητα, λειτουργικά, εργονομικού σχεδιασμού, ανθεκτικής κατασκευής και θα καλύπτουν τις απαιτήσεις της Υπηρεσίας.
2. Να είναι εύχρηστα, να πληρούν διεθνείς εργονομικούς κανόνες, να ακολουθούν τα Ευρωπαϊκά πρότυπα που αφορούν σχήμα, διαστάσεις, τρόπο κατασκευής και ποιότητα υλικών.
3. Να αντέχουν αποδεδειγμένα σε μηχανές καταπονήσεις, καιρικές συνθήκες-διαβρωτικά περιβάλλοντα, απότομες μεταβολές θερμοκρασίας, υπεριώδη ακτινοβολία, υδάτινη και χημική προσβολή ή και από κακή χρήση.
4. Να αποτελούνται από υλικά φιλικά προς το περιβάλλον και να μην περιέχουν ουσίες τοξικές και επιβαρυντικές για τον ανθρώπινο οργανισμό. Να έχουν προέλθει από διαδικασίες εργασιών της παραγωγής για την επεξεργασία πρώτων υλών που διεξάγονται σύμφωνα με:
 - Το σύστημα ποιότητας ISO 9001: 2015
 - Το σύστημα περιβαλλοντικής διαχείρισης ISO 14001: 2015

Τέλος, είναι υποχρεωτική η προσκόμιση πιστοποιητικού (σε ισχύ) εφαρμογής συστήματος διαχείρισης ποιότητας και κατά ISO 9001: 2008 για το σχεδιασμό, την κατασκευή, την επισκευή και τη συντήρηση κατασκευών.

Η όλη κατασκευή θα συμμορφώνεται με τα όρια μετανάστευσης ορισμένων στοιχείων, τα οποία καθορίζονται από τα πρότυπα EN 71.3:1995, 71.3./2000. Επισημαίνεται ότι οι παραπάνω εκθέσεις δοκιμών θα έχουν εκδοθεί από διαπιστευμένα εργαστήρια σύμφωνα με το άρθρο 9 του ΠΔ 118/2007.

Θα προσφέρεται εγγύηση τουλάχιστον δύο (2) ετών, εκτός αν στους επί μέρους κωδικούς αναφέρεται διαφορετικά.

Ισχύουν και οι τεχνικές προδιαγραφές που περιγράφονται στο Τεύχος Δημοπράτησης κατασκευής σύμφωνα με το άρθρο Δ84.

H01 ΣΚΑΛΑ ΠΙΣΙΝΑΣ INOX (κωδ 39220000)

Ποσότητα: 2 ΤΕΜ.

Χώροι: Περιβάλλον χώρος-κολυμβητική δεξαμενή

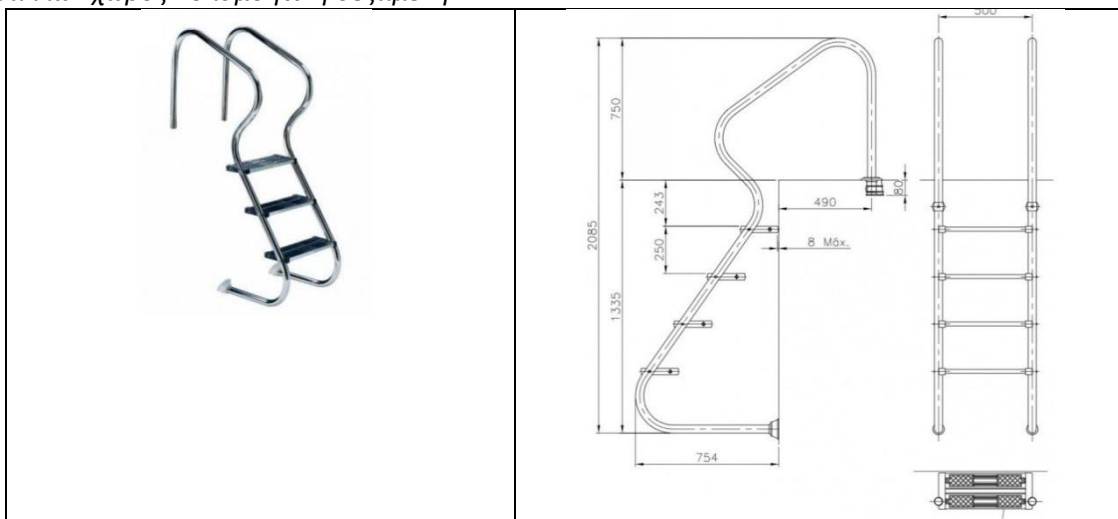

Χαρακτηριστικά:

- Εύκολης πρόσβασης σκάλα για εσωτερικές ή εξωτερικές πισίνες από ανοξείδωτο ατσάλι AISI-316,
- Χέρι γυαλισμένο
- D=43mm



- Με διπλά βήματα ασφαλείας σε ανοξείδωτο ατσάλι AISI-316 με αντιολισθητική επιφάνεια.
- Πλάτος 500 χιλιοστά
- Συμπληρώνεται με αγκύρια και γείωση.
- Σύμφωνα με το πρότυπο EN 13451
- **Θα συνοδεύεται από εγγύηση τουλάχιστον (2) ετών.**

H02 ΞΑΠΛΩΣΤΡΑ ΞΥΛΙΝΗ (κωδ 39220000)

Ποσότητα: 8 ΤΕΜ.

Χώροι:Κολυμβητική δεξαμενή



Ενδεικτικές διαστάσεις: 200 cm x 68 cm x 32 cm (ΜΗΚΟΣ x ΠΛΑΤΟΣ x ΥΨΟΣ)

Χαρακτηριστικά:

- Βάρος: 25kg
- Κατασκευάζεται εξολοκλήρου από μασίφ ξύλο πεύκου
- Εμποτισμένη ξυλεία
- Ανοξείδωτες βίδες
- Με δυνατότητα βαφής στο χρώμα της επιλογής σας - παραδίδονται στο χρώμα του ξύλου
- Στο πακέτο περιλαμβάνονται 4 πόδια, 2 ξύλινες μπάρες, και 12 ανοξείδωτες βίδες
- Για επιπλέον αντοχή στο χρόνο συνιστάται το "πέρασμα" της ξαπλώστρας με συντηρητικό ή χρώμα ξύλου

Επιπλέον χαρακτηριστικά:





Ο κορμός αποτελείται από δύο κομμάτια συνολικής διάστασης 9.2 x 3.6cm για μεγαλύτερη αντοχή στο βάρος, λόγω των διαφορετικών νευρώσεων του ξύλου



Πολύ μεγαλύτερη πλάτη 80cm ώστε να μπορεί να χωρέσει και το κεφάλι.



Διάσταση κορμού πλάτης 4.7x3.7cm



Πάχος δοκού στηριξης πλάτης Φ26mm



Διάσταση σανίδας ντεκ 9.5x2.1cm



Διάστασεις ποδιών 9.3x3.6cm



Κενά μόλις 2.1cm για τον αερισμό του στρώματος



Επιπλέον ενίσχυση για μεγαλύτερη αντοχή των ποδιών



Πέντε (5) θέσεις κλίσης



Βίδες Inox πάχους 8mm με παξιμάδι ασφαλείας

- **Θα συνοδεύεται από εγγύηση τουλάχιστον (2) ετών.**

Η03 ΜΑΞΙΛΑΡΙ ΞΑΠΛΩΣΤΡΑΣ (κωδ 39220000)

Ποσότητα: 8 ΤΕΜ.

Χώροι: Κολυμβητική δεξαμενή



Ενδεικτικές διαστάσεις:

- Διάσταση: 198 cm x 58 x cm (ΥΨΟΣ x ΠΛΑΤΟΣ)
- Κάθισμα: 118 cm x 58 cm (ΥΨΟΣ x ΠΛΑΤΟΣ)
- Πλάτη: 80 (56X24) cm x 58 cm (ΥΨΟΣ x ΠΛΑΤΟΣ)

Περιγραφή:

Μαξιλάρι ξαπλώστρας μπεζ.



Ευρωπαϊκή Ένωση
Ευρωπαϊκό Ταμείο Περιφερειακής Ανάπτυξης



Μαξιλάρι-στρώμα ξαπλώστρας πισίνας, με πολυεστερικό ύφασμα, αδιάβροχο, χρώματος μπλε.

Τα μαξιλάρια είναι κατάλληλα για επαγγελματική χρήση, για εξωτερικούς χώρους (παραλία, πισίνα). Όλα τα μαξιλάρια έχουν φερμουάρ για να γίνεται εύκολα η αφαίρεσή τους όποτε χρειάζεται.

Η04 ΟΜΠΡΕΛΑ (κωδ 39220000)

Ποσότητα: 2 ΤΕΜ.

Χώροι: Κολυμβητική δεξαμενή



Ενδεικτικές διαστάσεις: 300 cm x 300 cm x 253 cm (ΜΗΚΟΣ x ΠΛΑΤΟΣ x ΥΨΟΣ)

Τεχνικά Χαρακτηριστικά:

- Επαγγελματικού τύπου κατασκευή
- Ανθεκτική σε καιρικές συνθήκες
- Διάμετρος κεντρικού ιστού Φ42 - Φ50 mm
- Διαστάσεις σε ακτίνες 20X40mm
- Βασικό χρώμα: standard κατασκευής RAL 9010
- Βίδες ασφαλείας
- Ενίσχυση ακτινών ομπρέλας με ειδικό profile αλουμινίου που αγκαλιάζει την ακτίνα
- Ανοξείδωτες τροχαλίες για το άνοιγμα - κλείσιμο της ομπρέλας
- Ύφασμα ομπρέλας: ακρυλικό ή πολυεστερικό με πενταετή εγγύηση
- Δεν περιλαμβάνεται η βάση

Η05 ΒΑΣΗ ΟΜΠΡΕΛΑΣ (κωδ 39220000)

Ποσότητα: 2 ΤΕΜ.

Χώροι: Κολυμβητική δεξαμενή



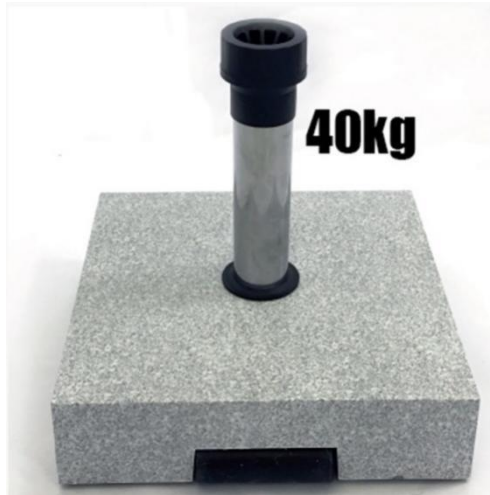

Ενδεικτικές διαστάσεις: 40 cm x 40 cm x 11 cm (ΜΗΚΟΣ x ΠΛΑΤΟΣ x ΥΨΟΣ)

Χαρακτηριστικά:

- Υλικό Βάσης: Γρανίτης
- Βάρος: 40Kg
- Διάσταση άξονα ομπρέλας: Φ 2,1-5,4 cm

Η06 ΦΡΑΧΤΗΣ ΠΙΣΙΝΑΣ ΑΠΟ ΠΟΛΥΕΣΤΕΡΙΚΟ ΠΛΕΓΜΑ (κωδ 39220000)

Ποσότητα: 15.50 Τ.Μ.

Χώροι: Κολυμβητική δεξαμενή

Ο φράχτης θα στηρίζεται με κολώνες ανά 80εκ. με ύψος 120 εκ. (βάσει Ευρωπαϊκών προδιαγραφών). Η πόρτα θα έχει κλειδαριά ασφαλείας, θα χρειάζονται και τα δύο χέρια για να ανοιχθεί και θα κλειδώνει.



Οι κολώνες θα είναι περασμένες με ανοδιωμένη βαφή, αλλά επίσης θα έχουν υποστεί και επεξεργασία powder coating για μεγαλύτερη αντοχή στο ήλιο και τις καιρικές συνθήκες.

Οι τρύπες που γίνονται στο πάτωμα είναι διαμέτρου 16 χιλιοστών και βάθους 11εκ.

Τα ούπατ που τοποθετούνται στο έδαφος θα έχουν δικές τους τάπες, ώστε όταν αφαιρείται η περίφραξη να καλύπτονται οι τρύπες.



Το χρώμα θα είναι μπέζ.



A. ΦΡΑΧΤΗΣ ΠΙΣΙΝΩΝ

Περιγραφή & Προδιαγραφές

Κάθε τμήμα 4 μέτρων θα αποτελείται από 6 κολώνες αλουμινίου και 5 τμήματα πολυεστερικού πλέγματος περασμένο με PVC, πλάτους 80εκ. έκαστο. Οι κολώνες και τα τμήματα αλουμινίου θα είναι βαμμένα με βαφή πούδρας. Τα προϊόντα θα παρουσιάζουν σταθερότητα στην ακτινοβολία UV. Οι πύροι και οι βίδες να είναι από ανοξείδωτο ατσάλι ποιότητας 304. Το σετ να έχει 6 νάϊλον ούπατ, 6 καπάκια και ένα συνδετήρα ασφαλείας. Διαστάσεις προϊόντος: 4.0μέτρα (μήκος) x 1.2μέτρα (ύψος).

Διαστάσεις συσκευασίας: 136 x 14 x14εκ. ή παρόμοιο

Πραγματικό βάρος (συσκευασίας): 6.8kg. ή παρόμοιο

Ογκομετρικό βάρος: 4.5kg. ή παρόμοιο

B. ΓΩΝΙΑΚΕΣ ΚΟΛΩΝΕΣ

Περιγραφή & Προδιαγραφές

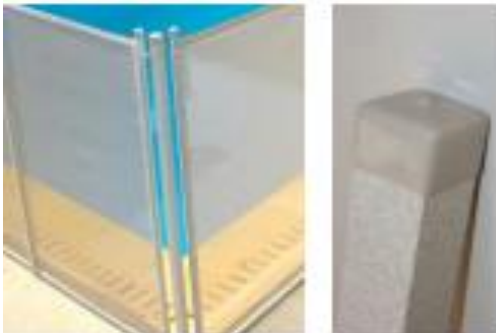

Χρησιμοποιείται για την ενίσχυση γωνιών 90 στο φράχτη. Κάθε γωνιακή κολώνα περιλαμβάνει τετράγωνο καπάκι και όλα τα απαραίτητα αξεσουάρ για την τοποθέτησή της.

Διαστάσεις: 132εκ. μήκος x 3.8εκ. πλευρές

Τεμάχια 2

Γ. ΝΑ ΠΕΡΙΛΑΜΒΑΝΕΤΑΙ ΠΟΡΤΑ

- **Θα συνοδεύεται από εγγύηση τουλάχιστον (2) ετών.**

H07 ΚΑΛΥΜΜΑ ΠΙΣΙΝΑΣ (κωδ 39220000)



Ευρωπαϊκή Ένωση
Ευρωπαϊκό Ταμείο Περιφερειακής Ανάπτυξης



Ποσότητα: 15.50 Τ.Μ

Χώροι: Κολυμβητική δεξαμενή

Το κάλυμμα στερεώνεται ως εξής: επινικελωμένοι κρίκοι τοποθετούνται γύρω από την ενισχυμένη περίμετρο του καλύμματος κατά τρόπο που καθορίζεται από το είδος του δαπέδου γύρω από την πισίνα – είτε κεραμικά πλακάκια, πλακόστρωτα, σταμπωτά δάπεδα ή ξύλινα δάπεδα.

Οι προδιαγραφές του καλύμματος

Υλικό NFP 90-308 (12/2013) ή παρόμοιο, ειδικά κατασκευασμένο για καλύμματα πισίνας και εξαιρετικά ανθεκτικό στα χημικά της πισίνας. Βάρος 580g/m² ή παρόμοιο, θερμοκρασία ανθεκτική στους -30/+70°C. Οι κρίκοι να συνδυαστούν με την στερέωση του φράχτη.



ΟΜΑΔΑ Θ: ΕΞΟΠΛΙΣΜΟΣ ΚΟΥΖΙΝΑΣ CPV:39221100-8

Τα προϊόντα θα φέρουν όλες τις προβλεπόμενες πιστοποιήσεις (CE, κλπ).

Θα είναι καινούρια, αμεταχείριστα, της πλέον πρόσφατης Ευρωπαϊκής κατασκευής και από διεθνώς αναγνωρισμένους, αξιόπιστους οίκους που θα τηρούν σύστημα διασφάλισης ποιότητας.

Όλα τα μεταλλικά μέρη θα είναι από ανοξείδωτο χάλυβα AISI 304 ή 316 υψηλής αντοχής. Τα υλικά κατασκευής θα εξασφαλίζουν αποδεδειγμένα πέρα από της ιδανικές συνθήκες υγιεινής, την αντοχή των συσκευών σε πολύχρονη σκληρή χρήση.

Το σύνολο του εξοπλισμού που θα παραδοθεί στις εγκαταστάσεις από τον κύριο του έργου, θα είναι πλήρως καινούριο, αμεταχείριστο, πρόσφατης κατασκευής και από διεθνώς αναγνωρισμένο, αξιόπιστο οίκο που θα τηρεί το σύστημα διασφάλισης ποιότητας. Θα συνοδεύεται υποχρεωτικά με όλες τις πιστοποιήσεις από διεθνής αναγνωρισμένους φορείς, αναλυτικούς οδηγούς εγκατάστασης, συντήρησης, λειτουργίας, όλα τα απαιτούμενα υλικά εγκατάστασης και σε θέσης σε λειτουργία. Ο προμηθευτής θα προσκομίσει βεβαίωση στη οποία θα εγγυάται την πλήρη κάλυψη με ανταλλακτικά (θα αναγράφεται πλήρης λίστα ανταλλακτικών) και service για τουλάχιστον 10 έτη, καθώς και την έκπτωσης που θα παρέχει για διάστημα όχι λιγότερο από 10 έτη. Τέλος, ο προμηθευτής με δικά του μέσα θα εκπαιδεύσει το υπεύθυνο προσωπικό για όσο χρόνο χρειαστεί.



Όπου γίνεται αναφορά σε εξοπλισμό ψύξης/συντήρησης: το εσωτερικό του θα είναι κατασκευασμένο από ανοξείδωτο χάλυβα με υγειονομικές γωνίες στον πάτο του ψυγείου, με μόνωση από οικολογική πολυουρεθάνη πάχους ελάχιστα των 5cm, πόδια ανοξείδωτα ρυθμιζόμενα, συρτάρια GN και το ψυκτικό υγρό θα είναι R404a ή ανάλογο οικολογικό φιλικό.

Συμπεριλαμβάνεται η πλήρης προμήθεια και τοποθέτηση η δοκιμή ορθής και ασφαλούς λειτουργίας για το σύνολο του εξοπλισμού.

Παροχή εγγύησης τουλάχιστον ενός (1) έτους για τις συσκευές και τον εξοπλισμό, εκτός αν αναφέρεται διαφορετικά σε κάποιο κωδικό προϊόντος.

Ο εξοπλισμός κουζίνας που θα προβλευθεί παρουσιάζεται επιγραμματικά στον ακόλουθο πίνακα:

Θ1	Πιάτο Ρηχό Γκρι Ματ 26*26Cm Κεραμικό
Θ2	Πιάτο Φρούτου Μπεζ Ματ 20*20Cm Κεραμικό
Θ3	Πιάτο Βαθύ Μπεζ Ματ 22*22Cm Κεραμικό
Θ4	Πιάτο Ρηχό Λευκό 27*27Cm Οπαλίνας
Θ5	Πιάτο Φρούτου Λευκό 20*20Cm Οπαλίνας
Θ6	Πιάτο Βαθύ Λευκό 23*23Cm Οπαλίνας
Θ7	Μπωλ Γκρι Ματ 14Cm 48Cl Κεραμικό
Θ8	Πηρούνι Φαγητού Από Ανοξείδωτο Ατσάλι 200Mm 70Gr
Θ9	Κουτάλι Φαγητού Από Ανοξείδωτο Ατσάλι 200Mm 82Gr
Θ10	Μαχαίρι Φαγητού Από Ανοξείδωτο Ατσάλι 230Mm 100Gr
Θ11	Πηρούνι Γλυκού Από Ανοξείδωτο Ατσάλι 146Mm
Θ12	Κουτάλι Γλυκού Από Ανοξείδωτο Ατσάλι 146Mm
Θ13	Ποτήρι Κρασιού-Ουίσκι 21Cl
Θ14	Ποτήρι Νερού-Αναψυκτικού 41.4Cl
Θ15	Φλυτζάνι Καφέ Με Πιατάκι 10Cl Πορσελάνης
Θ16	Φλυτζάνι Καφέ 44Cl Στοιβαζόμενο Πορσελάνης
Θ17	Κούπα 37Cl Πορσελάνης
Θ18	Πιατέλα Οβάλ Σερβιρίσματος 24*34Cm Μελαμίνης
Θ19	Πιατέλα Οβάλ Σερβιρίσματος 26*40Cm Μελαμίνης
Θ20	Σετ 7 Μαχαίρια Με Ξύλινη Βάση
Θ21	Τηγάνι Αντικολλητικό 20Cm
Θ22	Τηγάνι Αντικολλητικό 32Cm
Θ23	Τηγάνι Αντικολλητικό 40Cm
Θ24	Χύτρα 16Cm Απο Ανοξείδωτο Ατσάλι, Χύτρα 20Cm Απο Ανοξείδωτο Ατσάλι, Χύτρα 24Cm Από Ανοξείδωτο Ατσάλι, Ημιχύτρα 20Cm Από Ανοξείδωτο Ατσάλι, Κατσαρόλα Γάλακτος 16Cm Από Ανοξείδωτο Ατσάλι



Θ25	Μπρίκι Με Πάτο Μεσαίο Inox 250Μl
Θ26	Σουρωτήρι Χειρός Inox 10Cm
Θ27	Σουρωτήρι Χειρός Inox 16Cm
Θ28	Σουρωτήρι Χειρός Inox 22Cm
Θ29	Τρίφτης Inox Τετράπλευρος Με 4 Πλευρές Για Διαφορετική Χρήση 10*10*2,5Cm.
Θ30	Κανάτα Inox 2Lt
Θ31	Λαδικό Inox 1Lt
Θ32	Μπωλ Αναμείξεως Inox 16Cm
Θ33	Μπωλ Αναμείξεως Inox 28Cm
Θ34	Σετ Κουτάλες Inox Με Μασίφ Χερούλι (Κουτάλα Βαθιά,Κουτάλα Σάλτσας Βαθιά,Κουτάλα Εντράδος,Κουτάλα Τρυπητή,Σπάτουλα Κουζίνας,Πηρούνα Κουζίνας)
Θ35	Αυγογδάρτης Inox 30Cm
Θ36	Λαβίδα Μακαρονιών Inox 30Cm
Θ37	Δοχείο Πλαστικό Αποθήκευσης Τροφίμων Gn 1/6 162*176*100Mm
Θ38	Δοχείο Πλαστικό Αποθήκευσης Τροφίμων Gn 1/4 162*265*100Mm
Θ39	Δοχείο Πλαστικό Αποθήκευσης Τροφίμων Gn 1/2 162*325*150Mm
Θ40	Πλάκα Κοπής Πολυαιθυλενίου 40*30*1Cm
Θ41	Πυρίμαχα Αντιολισθητικά Γάντια Σιλικόνης (Σετ Των 2)
Θ42	Σετ Αλατοπίπερο 6 Θέσεων Inox
Θ43	Μπωλ Λευκό Στοιβαζόμενο 14Cm 48Cl Οπαλίνας
Θ44	Σαλατιέρα Λευκή Φ23Cm Οπαλίνας
Θ45	Μαρμίτα 40*40Cm 50Lt
Θ46	Κατσαρολάκι Πλαστωτέ 32*7,5Cm 6Lt
Θ47	Κατσαρόλα Σάλτσας Κάψουλα 18X12Cm 3,1Lt
Θ48	Μαρμιτόχυτρα 50*30Cm 60Ltr
Θ49	Κατσαρολάκι Γαλακτος 16Cm Με Καπάκι Γυάλινο
Θ50	Μαρμιτοχυτρα 30*20Cm 14Lt
Θ51	Μπρίκι Με Πάτο Μεγάλο Inox 650Μl
Θ52	Σουρωτήρι Inox 40Cm
Θ53	Σουρωτήρι Inox 28Cm
Θ54	Σουρωτήρι Inox 24Cm
Θ55	Ταψί Αλουμινιου Κολλητο 40*50*4Cm



Θ56	Ταψί Αλουμινίου Κολλητο 28*42*3Cm
Θ57	Λαμαρινα Αλουμινίου 60*40*1Cm
Θ58	Λεκάνη Inox G/N 1/1 65Mm
Θ59	Καπάκι Για Λεκάνη Inox G/N 1/1
Θ60	Λεκάνη Inox G/N 1/3 150Mm
Θ61	Καπακι Για Λεκάνη Inox G/N 1/3
Θ62	Σπάτουλα Με Πλαστική Λαβή 7,5*15Cm
Θ63	Σπάτουλα Ξύλινη 30Cm
Θ64	Σπάτουλα Σιλικόνης 24Cm
Θ65	Κουτάλα Στρογγυλή Inox Βαθιά 31Cm
Θ66	Κουτάλα Σάλτσας 6*24Cm
Θ67	Κουτάλα Οβάλ Ράγου 39Cm
Θ68	Λαβίδα Πάστας Inox 20Cm
Θ69	Πηρούνα Δίχαλη Inox 26Cm
Θ70	Λαβίδα Κουκουνάρα Inox 25Cm
Θ71	Κρεμάστρα Για Κουτάλες 34Cm

ΟΜΑΔΑ Ι: ΕΞΟΠΛΙΣΜΟΣ ΙΑΤΡΙΚΟΣ CPV:33141620-2

Τα προϊόντα θα φέρουν όλες τις προβλεπόμενες πιστοποιήσεις (CE,κλπ) και θα είναι Ευρωπαϊκής κατασκευής.

Συμπεριλαμβάνεται η πλήρης προμήθεια και τοποθέτηση όλου του εξοπλισμού.

Τα υλικά κατασκευής θα εξασφαλίζουν αποδεδειγμένα πέρα από τις ιδανικές συνθήκες υγιεινής, την αντοχή των συσκευών σε πολύχρονη σκληρή χρήση.

Το σύνολο του εξοπλισμού που θα παραδοθεί στις εγκαταστάσεις που θα υποδειχθεί από τον κύριο του έργου θα είναι πλήρως καινούριο, αμεταχείριστο, πρόσφατης κατασκευής και από διεθνώς αναγνωρισμένο, αξιόπιστο οίκο που θα τηρεί σύστημα διασφάλισης ποιότητας. Θα συνοδεύεται υποχρεωτικά με όλες τις πιστοποιήσεις από διεθνείς αναγνωρισμένους φορείς, αναλυτικούς οδηγούς εγκατάστασης, συντήρησης, λειτουργίας, όλα τα απαιτούμενα υλικά εγκατάστασης αι θέσης σε λειτουργία. **Ο προμηθευτής θα προσκομίσει βεβαίωση στην οποία θα εγγυάται την πλήρη κάλυψη με ανταλλακτικά (θα αναγράφεται πλήρης λίστα ανταλλακτικών) και service για τουλάχιστον 10 έτη, καθώς και την έκπτωση που θα παρέχει για διάστημα λιγότερο από 10 έτη.** Τέλος, ο προμηθευτής με δικά του μέσα θα εκπαιδεύσει το υπεύθυνο προσωπικό για όσο χρόνο απαιτηθεί.

Συμπεριλαμβάνεται η πλήρης προμήθεια και τοποθέτηση η δοκιμή ορθής και ασφαλούς λειτουργίας για το σύνολο του εξοπλισμού.

Παροχή εγγύησης τουλάχιστον δύο (2) ετών για τις συσκευές εκτός αν αναφέρεται διαφορετικά σε κάποιο κωδικό προϊόντος.

Ι01 ΝΤΟΥΛΑΠΑ ΙΑΤΡΙΚΩΝ ΟΡΓΑΝΩΝ ΜΕ ΚΛΕΙΔΩΜΑ (κωδ 33192300)

Ποσότητα: 1 TEM.



Χώρος: Ι1



Ενδεικτικές διαστάσεις : 75cm x 38cm x 169cm (ΜΗΚΟΣ x ΠΛΑΤΟΣ x ΥΨΟΣ)

Ερμάριο από ανθεκτική κατασκευή και μεγάλους χώρους αποθήκευσης, ιδανικό για χώρους παροχής ιατρικών υπηρεσιών. Το μεταλλικό ντουλάπι θα είναι βαμμένο με ηλεκτροστατική βαφή σε λευκό χρώμα. Θα είναι ιδιαίτερα ευρύχωρο με ρυθμιζόμενα ανά θέση ανοξείδωτα ράφια. Θα υπάρχει ελαστικό υλικό στη βάση των ποδιών για προστασία.

Βάρος: 47 kg

Θα συνοδεύεται από γραπτή εγγύηση κατασκευαστή τουλάχιστον δύο (2) ετών, όλες τις απαραίτητες πιστοποιήσεις, έγγραφα συμμόρφωσης, αναλυτικό βιβλίο οδηγιών χρήσης, συντήρησης. Τέλος, θα είναι πρόσφατης κατασκευής από αναγνωρισμένο και αξιόπιστο οίκο κατασκευής που θα τηρεί σύστημα διασφάλισης ποιότητας.

Ι02 ΙΑΤΡΙΚΟ ΕΞΕΤΑΣΤΙΚΟ ΚΡΕΒΑΤΙ ΞΥΛΙΝΟ (κωδ 33192100)

Ποσότητα: 1 ΤΕΜ.

Χώρος: Ι1



Ενδεικτικές διαστάσεις : 185cm x 65cm x 70cm (ΜΗΚΟΣ x ΠΛΑΤΟΣ x ΥΨΟΣ)

Κρεβάτι εξέτασης με μεγάλη σταθερότητα κατασκευής, από ξύλο οξιάς.

Τεχνικά χαρακτηριστικά:

- Η ρύθμιση του ύψους γίνεται ηλεκτρικά μέσω του χειριστηρίου, μεταξύ 65cm-90cm.
- Η κίνηση του τμήματος της πλάτης γίνεται χειροκίνητα.



- Ανακλινόμενο προσκέφαλο με αυτόματο μηχανισμό στήριξης
- Η ταπετσαρία είναι κατασκευασμένη από αντιπυρική δερματίνη υψηλής ποιότητας, η οποία είναι εύκολη στον καθαρισμό και την απολύμανση.
- Στο εσωτερικό υπάρχει αφρώδες υλικό το οποίο εγγυάται την άνεση του ασθενούς κατά την διάρκεια της εξέτασης.
- Ο σκελετός του είναι κατασκευασμένος εξ'ολοκλήρου από ξύλο υψηλής αντοχής σε απόχρωση φυσική.
- Βάση για την τοποθέτηση του εξεταστικού χαρτιού.

Θα συνοδεύεται από γραπτή εγγύηση κατασκευαστή τουλάχιστον δύο (2) ετών, όλες τις απαραίτητες πιστοποιήσεις, έγγραφα συμμόρφωσης, αναλυτικό βιβλίο οδηγιών χρήσης, συντήρησης, καθώς και ενημερωμένο κατάλογο συνήθως ανταλλακτικών και αντιπροσώπων στο Νομό Αχαΐας ή γειτονικών. Τέλος, θα είναι πρόσφατης και κατασκευής από αναγνωρισμένο και αξιόπιστο οίκο κατασκευής που θα τηρεί σύστημα διασφάλισης ποιότητας.

Ι03 ΚΑΘΙΣΜΑ ΕΞΕΤΑΣΗΣ ΙΑΤΡΟΥ (κωδ 33192300)

Ποσότητα: 1 ΤΕΜ.

Χώρος: 11



Έδρα στρογγυλή διαμέτρου 35εκ. από μορφοποιημένο επενδυμένο κόντρα πλακέ με καλουπωτό πολουρεθάνης, πεντακτινωτή βάση νίκελ για μέγιστη σταθερότητα.

Αυξομείωση καθίσματος 62-78cm.

Θα διαθέτει ανθεκτικό κάθισμα και πλάτη επενδυμένη με ανθεκτική δερματίνη. Η πλάτη θα έχει μαλακό αφρολέξ θα στηρίζεται σε μεταλλικό έλασμα όπου θα επιτρέπει την ανεξάρτητη περιστροφή της από την έδρα.

Το αμορτισέρ θα είναι βαρέως τύπου κατάλληλο για πολύωρη χρήση.

Βάρος: 9.3 kg.

Θα συνοδεύεται από γραπτή εγγύηση κατασκευαστή τουλάχιστον 2 ετών, όλες τις απαραίτητες πιστοποιήσεις, έγγραφα συμμόρφωσης, αναλυτικό βιβλίο οδηγιών χρήσης, συντήρησης. Τέλος, θα είναι πρόσφατης κατασκευής από αναγνωρισμένο και αξιόπιστο οίκο κατασκευής που θα τηρεί σύστημα διασφάλισης ποιότητας.

Ι04 ΤΡΟΧΗΛΑΤΟ ΤΡΑΠΕΖΑΚΙ ΜΕ ΔΥΟ ΡΑΦΙΑ ΙΝΟΧ (κωδ 33192300)

Ποσότητα: 1 ΤΕΜ.

Χώρος: 11





Ενδεικτικές διαστάσεις: 50 x 70 x 85 cm (ΜΗΚΟΣ x ΠΛΑΤΟΣ x ΥΨΟΣ)

- Σκελετός κατασκευασμένος από ανοξείδωτο ατσάλι – INOX 304
- Φέρει 2 ανοξείδωτες επιφάνειες (ράφια), οι οποίες φέρουν περιμετρικό, προστατευτικό γείσο
- Η επιφάνεια εργασίας φέρει κάγκελο προστασίας στην πίσω πλευρά.
- Προσθαφαιρούμενο, ανοξείδωτο συρτάρι
- Φέρει 2 χειρολαβές ωθήσεως
- Φέρει 4 τροχούς, εκ των οποίων οι 2 φέρουν φρένο
- Φέρει προσκρουστήρες και στις 4 γωνίες για την εξομάλυνση των προσκρούσεων

• **Θα συνοδεύεται από εγγύηση τουλάχιστον (2) ετών.**

I05-I25 ΙΑΤΡΙΚΑ ΟΡΓΑΝΑ (κωδ 33123100)

Χώρος: I1

Όλα τα Ιατρικά Όργανα θα είναι Ανοξείδωτα ώστε να αποστειρώνονται. Τα ιατρικά εργαλεία παρουσιάζονται αναλυτικά παρακάτω:

I05	Λαβίδα Ιατρική Inox
I06	Λαβίδα Νυστεριού Ιατρική Inox
I07	Νυστέρι Inox
I08	Λεπίδα Inox
I09	Βελονοκάτοχο
I10	Αιμοστατική
I11	Λαβίδα Ανατομική
I12	Λαβίδα Χειρουργική
I13	Ψαλίδι
I14	Φιάλη Οξυγόνου Με Ροόμετρο
I15	Μάσκα Abbu
I16	Αλουμινοκουβέρτες Για Εγκαύματα
I17	Πιεσόμετρο Ιατρείου
I18	Οξύμετρο
I19	Αεραγωγοί
I20	Κολλάρο Μαλακό
I21	Νεφροειδές Ανοξείδωτο



122	Δοχείο Βάμβακος Ανοξείδωτο
123	Στηθοσκόπιο Littman
124	Στοματοδιαστολέας Για Επιληπτικές Κρίσεις (Mounde)
125	Στάτο Αιμοληψίας Τρίποδο

ΟΜΑΔΑ Κ: ΛΕΥΚΑ ΕΙΔΗ CPV: 39510000-0

Γενικά:

Τα λευκά είδη προορίζονται για τους χώρους 141, 142, A2, A5, A8, A10, A24, A27, A29.

Όλα τα υφάσματα θα είναι 100% βαμβακερά. Τα λοιπά συστατικά στοιχεία και τα μικροϋλικά (συρραφές, λάστιχα κλπ) θα τεκμηριώνονται ως προς τη σύνθεση και την ποιότητά τους. Επίσης, θα είναι 100% εγγυημένα για επιβλαβές ουσίες και υποαλλεργικά. Θα είναι καινούρια, αμεταχείριστα από αναγνωρισμένους αξιόπιστους στην αγορά οίκους, της πλέον πρόσφατης κατασκευής, εγγυημένης ποιότητας και αντοχής. Θα συνοδεύονται απαραίτητως από εγγυήσεις σύμφωνα με Ευρωπαϊκά πρότυπα.

Πιστοποιητικά:

Intertek, CERTIQUALITY, ΟΕΚΟ-TEX STANDARD 100, ISO 9001:2018

K01 Κατωσέντονο Λευκό Με Λάστιχο, 100% βαμβάκι, 180*228cm, 4 πλευρές ραμμένο (κωδ 39512100)
28 TEM.

K02 Κατωσέντονο Λευκό Με Λάστιχο, 100% βαμβάκι, 130*228cm, 4 πλευρές ραμμένο (κωδ 39512100)
4 TEM.

K03 Πανωσέντονο λευκό, 100% βαμβάκι, 216*254cm, 4 πλευρές ραμμένο (κωδ 39512100)
28 TEM.

K04 Πανωσέντονο λευκό, 100% βαμβάκι, 170*254cm, 4 πλευρές ραμμένο (κωδ 39512100)
8 TEM.

K05 Κάλυμμα μαξιλαριού με φερμουάρ, 50*70cm, 100% βαμβάκι (κωδ 19212100)
18 TEM.

K06 Μαξιλάρι ανατομικό με γέμιση πλενόμενο 700gr γέμιση 100% polyester, εξωτερικό ύφασμα 100% βαμβάκι, 50*70. (κωδ 39516120)
9 TEM.

K07 Πάπλωμα 4 εποχών που αποτελείται από 2 ξεχωριστά παπλώματα διαφορετικού βάρους που ενώνονται με τρούκς, για όλες τις εποχές του χρόνου (κωδ 39512400-8)

7 TEM.

- Γέμισμα πρώτο πάπλωμα: 3D Hollowfibre 270gr/m²,
- Γέμισμα δεύτερο πάπλωμα: 3D Hollowfibre 130gr/m², Ύφασμα: 100% combed cotton 40X40 percale 205TC, 220x240cm



K08 Πάπλωμα 4 εποχών που αποτελείται από 2 ξεχωριστά παπλώματα διαφορετικού βάρους που ενώνονται με τρούκς, για όλες τις εποχές του χρόνου (κωδ 39512600)

2 TEM.

- Γέμισμα πρώτο πάπλωμα: 3D Hollowfibre 270gr/m2,
- Γέμισμα δεύτερο πάπλωμα: 3D Hollowfibre 130gr/m2, Ύφασμα:100% combed cotton 140X240 percale 205TC, 160x240cm

K09 Παπλωματοθήκη λευκή, 100% combed βαμβάκι, θήκη 250*230cm (κωδ 39512600)

14 TEM.

K10 Παπλωματοθήκη λευκή, 100% combed βαμβάκι, θήκη 200*230cm (κωδ 39512600)

4 TEM.

K11 Κουβέρτα Μάλλινη Βελουτέ 160*220Cm 100% Polyester / 550 Gsm (κωδ 39511100)

11 TEM.

K12 Κουβερλί σε διάφορα χρώματα Oral, 80% βαμβάκι, 20% polyester 420gsm, 180*240cm (κωδ 39511100)

7 TEM.

K13 Κουβερλί σε διάφορα χρώματα Oral, 80% βαμβάκι, 20% polyester 420gsm, 100*240cm (κωδ 39511100)

2 TEM.

K14 Πατάκι μπάνιου πετσετέ, 100% combed βαμβάκι, 50*80cm

7 TEM. (κωδ 39514000-8)

K15 Κάλυμμα στρώματος 100% μακό "jersey" βαμβακερό, 180*200cm, με PVC, καπιτονέ. (κωδ 39512100)

7 TEM.

K16 Κάλυμμα στρώματος 100% μακό "jersey" βαμβακερό, 100*200cm, με PVC, καπιτονέ. (κωδ 39512100)

2 TEM.

K17 Προστατευτικό Κάλυμμα Μαξιλαριού (κωδ 39512100)

18 TEM.

K18 Πετσέτα προσώπου λευκή, 100% combed βαμβάκι, 50*100cm (κωδ 39514000)

28 TEM.

K19 Πετσέτα μπάνιου λευκή, 100% combed βαμβάκι, 70*140cm (κωδ 39514000)

14 TEM.

K20 Πετσέτα Κουζίνας 50*50Cm (κωδ 39514000)

10 TEM

K21 Ποτηρόπανο 50*50Cm (κωδ 39514000)

6 TEM



ΟΜΑΔΑ Λ: ΚΟΥΡΤΙΝΕΣ – ΣΚΙΑΣΗ CPV:39522130-7

Η τελική επιλογή χρωμάτων και είδους θα τυγχάνει και έγκρισης της επίβλεψης.

ΠΙΝΑΚΑΣ ΧΩΡΩΝ ΚΑΙ ΕΙΔΟΥΣ ΚΟΥΡΤΙΝΩΝ

ΚΟΥΡΤΙΝΕΣ ΙΣΟΓΕΙΟΥ			
ΧΩΡΟΣ	ΠΟΡΤΕΣ (ΦΑΡΔΟΣ*ΥΨΟΣ ΚΟΥΡΤΙΝΑΣ ΣΕ CM)	ΠΑΡΑΘΥΡΑ (ΦΑΡΔΟΣ*ΥΨΟΣ CM)	ΕΙΔΟΣ ΚΟΥΡΤΙΝΑΣ
ΙΑΤΡΕΙΟ (I1)	ΠΟ9 180*240		ΠΕΡΣΙΔΕΣ ΞΥΛΙΝΕΣ
ΤΡΑΠΕΖΑΡΙΑ (I4)		ΠΑ10 120*200	ΠΕΡΣΙΔΕΣ ΞΥΛΙΝΕΣ
		ΠΑ8 60*180 ΚΑΙ (120*90)*2	
		ΠΑ9 60*180 ΚΑΙ (120*90)*2	
ΓΡΑΜΜΑΤΕΙΑ (I14)		ΠΑ14 120*200	ΠΕΡΣΙΔΕΣ ΞΥΛΙΝΕΣ
		ΠΑ15 180*90	
		ΠΑ16 120*90	
ΕΠΙΣΤ. ΥΠΕΥΘΥΝΟΣ (I15)		ΠΑ17 180*90	ΠΕΡΣΙΔΕΣ ΞΥΛΙΝΕΣ
		ΠΑ18 200*200	
ΑΙΘΟΥΣΑ ΜΟΥΣΙΚΟΘΕΡΑΠΕΙΑΣ (I18)		ΠΑ23 180*90	ΚΟΥΡΤΙΝΕΣ ΗΧΟΑΠΟΡΡΟΦΗΤΙΚΕΣ
ΑΙΘΟΥΣΑ ΠΡΟΒΟΛΩΝ (I19)		ΠΑ24 180*90	ΠΕΡΣΙΔΕΣ ΞΥΛΙΝΕΣ
ΑΙΘΟΥΣΑ ΠΡΟΒΟΛΩΝ 2 (I21)		ΠΑ25 60*200	ΠΕΡΣΙΔΕΣ ΞΥΛΙΝΕΣ
ΑΙΘΟΥΣΑ 2 (I22)		ΠΑ26 30*200	ΡΟΛΟΚΟΥΡΤΙΝΑ
		ΠΑ27 60*200	ΠΕΡΣΙΔΕΣ ΞΥΛΙΝΕΣ
ΑΙΘΟΥΣΑ 3 (I23)		ΠΑ28 60*200	ΠΕΡΣΙΔΕΣ ΞΥΛΙΝΕΣ
ΑΠΟΔΥΤΗΡΙΑ (I37)		Π38 120*90	ΠΕΡΣΙΔΕΣ ΞΥΛΙΝΕΣ
ΑΙΘΟΥΣΑ ΕΚΤΟΝΩΣΗΣ 1 (I41)		ΠΑ40 76*215	ΡΟΛΟΚΟΥΡΤΙΝΑ
ΑΙΘΟΥΣΑ ΕΚΤΟΝΩΣΗΣ 2 (I42)		ΠΑ41 76*215	ΡΟΛΟΚΟΥΡΤΙΝΑ
ΑΙΘΟΥΣΑ Η/Υ (I43)		ΠΑ42 60*200	ΠΕΡΣΙΔΕΣ ΞΥΛΙΝΕΣ
		ΠΑ43 60*200	
ΚΑΘΙΣΤΙΚΟ (I46)	ΠΟ13 200*240	ΠΑ22 200*240	ΡΟΛΟΚΟΥΡΤΙΝΑ
	ΠΟ60 120*240	ΠΑ44 200*200	
	ΠΟ61 100*240		
	ΠΟ62 180*240		
	ΠΟ100*240		
ΕΡΓΟΘΕΡΑΠΕΙΑ (I47)	ΠΟ65 180*240		ΠΕΡΣΙΔΕΣ ΞΥΛΙΝΕΣ
ΨΥΧΟΘΕΡΑΠΕΙΑ (I48)	ΠΟ67 180*240		ΠΕΡΣΙΔΕΣ ΞΥΛΙΝΕΣ



ΤΙΝΕΣ ΟΡΟΦΟΥ			
ΧΩΡΟΣ	ΠΟΡΤΕΣ (ΦΑΡΔΟΣ*ΥΨΟΣ ΚΟΥΡΤΙΝΑΣ ΣΕ CM)	ΠΑΡΑΘΥΡΑ (ΦΑΡΔΟΣ*ΥΨΟΣ CM)	ΕΙΔΟΣ ΚΟΥΡΤΙΝΑΣ
ΥΠΝΟΔΩΜΑΤΙΟ (Α2)	ΠΟ70 145*270 (2 ΚΟΜΜΑΤΙΑ)	ΠΑ47 145*270	ΚΟΥΡΤΙΝΕΣ ΚΛΑΣΣΙΚΕΣ
ΥΠΝΟΔΩΜΑΤΙΟ (Α5)	ΠΟ73 145*270 (2 ΚΟΜΜΑΤΙΑ)	ΠΑ48 145*270	ΚΟΥΡΤΙΝΕΣ ΚΛΑΣΣΙΚΕΣ
ΥΠΝΟΔΩΜΑΤΙΟ (Α8)	ΠΟ76 145*270 (2 ΚΟΜΜΑΤΙΑ)	ΠΑ49 145*270	ΚΟΥΡΤΙΝΕΣ ΚΛΑΣΣΙΚΕΣ
ΚΟΙΤΩΝΑΣ (Α10)	ΠΟ79 145*270 (1 ΚΟΜΜΑΤΙ)		ΚΟΥΡΤΙΝΕΣ ΚΛΑΣΣΙΚΕΣ
ΓΡΑΦΕΙΟ (Α12)	ΠΟ82 120*240		ΠΕΡΣΙΔΕΣ ΞΥΛΙΝΕΣ
ΠΡΟΘΑΛΑΜΟΣ - ΚΑΘΙΣΤΙΚΟ - ΚΟΥΖΙΝΑ (Α14)	ΠΟ84 100*240	ΠΑ52 78*105	ΡΟΛΟΚΟΥΡΤΙΝΑ
	ΠΟ85 100*240	ΠΑ53 136*105	
	ΠΟ86 196*255	ΠΑ54 136*105	
	ΠΟ87 196*255	ΠΑ55 75*240	
ΥΠΝΟΔΩΜΑΤΙΟ 5 (Α23)	ΠΟ96 196*280	ΠΑ61 60*90	ΚΟΥΡΤΙΝΕΣ ΚΛΑΣΣΙΚΕΣ
ΥΠΝΟΔΩΜΑΤΙΟ 3 (Α27)	ΠΟ99 196*280	ΠΑ62 60*90	ΚΟΥΡΤΙΝΕΣ ΚΛΑΣΣΙΚΕΣ
ΥΠΝΟΔΩΜΑΤΙΟ 1 (Α29)	ΠΟ102 196*280	ΠΑ63 60*90	ΚΟΥΡΤΙΝΕΣ ΚΛΑΣΣΙΚΕΣ

Λ01 ΤΕΝΤΟΠΑΝΟ ΠΕΡΓΚΟΛΑΣ (κωδ 39522100)

Ποσότητα: 9 ΤΕΜ. ΛΩΡΙΔΕΣ (46 Τ.Μ)

Χώρος: Α24

Χρώμα: Λευκό εκρού



Ενδεικτικές διαστάσεις : 650 cm x 75 cm (ΜΗΚΟΣ x ΠΛΑΤΟΣ)



Χαρακτηριστικά:

Ειδική επεξεργασία υψηλής τεχνολογίας στην ύφανση, βαφή και θα έχουν αδιαβροχοποίηση.

Θα είναι 100% αδιάβροχα (Water repellent attribute)

Θα προστατεύουν απόλυτα από την υπεριώδη ακτινοβολία U.V. του ήλιου

Θα έχουν «high technology weaving structure» στην αντοχή

Τα χρώματά τους θα είναι οικολογικά, μη τοξικά, φιλικά προς το περιβάλλον και τον άνθρωπο με ISO 9002 και OEKO TEX STANDARD-100

Θα έχουν 5 χρόνια εγγύηση

Θα έχουν πιστοποιητικό ISO 9001/2008

Θα έχουν τέλεια εφαρμογή στους βραχίονες

Χρώμα: Εκρού

Περιλαμβάνεται η πλήρης εργασία τοποθέτησης και στήριξης στην ξύλινη πέργκολα του Α όρόφου για επιφάνεια 46τ.μ.

Λ02 ΠΕΡΣΙΔΕΣ ΟΡΙΖΟΝΤΙΕΣ ΞΥΛΙΝΕΣ ΕΣΩΤΕΡΙΚΗΣ ΣΚΙΑΣΗΣ (κωδ 39515430)

Χώρος : I41, I42, A2, A5, A8, A10, A24, A27, A29.

Ποσότητα : 19TEM. (47,62 T.M, στρογγυλοποίηση:48,00 T.M.).

Χρώμα: εμφανές ξύλο



Προβλέπεται εσωτερικό συστήματος σκίασης με οριζόντια ξύλινα στορ πλάτους 5 εκ. παραθύρων για τους χώρους των δωματίων. Με μηχανισμό που να επιτρέπει να σταματά το στορ σε οποιαδήποτε σημείο. Περιλαμβάνονται ενισχυμένες βάσεις στήριξης και ξύλο διακόσμησης που απαιτείται, ώστε στο ανωκάσι για να φαίνεται όλος ο μηχανισμός ξύλινος. Το ανωκάσι θα είναι κατασκευασμένο από χάλυβα πάχους 0,8mm, βαμμένα με το σύστημα βαφής φούρνου για υψηλή αντοχή και διάρκεια χρώματος. Στο εσωτερικό του ανωκασιού θα υπάρχουν οι υποστηρικτικές και τα ράουλα, τα οποία θα συγκρατούν και θα περιστρέφουν τις σκαλέτες μαζί με τα φύλλα. Το ανωκάσι – κατωκάσι θα καλύπτεται από διαφανή πλαστικά καπάκια και ξύλινη επένδυση για διακόσμηση. Η διάσταση του ανωκασιού θα είναι 51X57cm. Ο μηχανισμός θα διαθέτει ειδικό σύστημα φρένου με διπλά γρανάζια ώστε να επιτυγχάνεται η στάση στην επιθυμητή θέση. Τα κορδόνια ανάρτησης θα έχουν πάχος 2,2mm – 2,5mm, θα έχουν υποστεί επεξεργασία για ανελαστικότητα και θα είναι μείγμα πολυεστέρα νάιλον. Περιλαμβάνεται απλή σκαλέτα



πάχους 2mm, από polyester και νάιλον μεγάλης αντοχής. Τα ξύλινα φύλα θα κατασκευαστούν από ειδικά ξύλα ποιότητας RAMINWOOD ή παρόμοιο και BASWOOD ή παρόμοιο, πλάτους 50mm και πάχους 2,5-3mm, ειδικώς επεξεργασμένα για να μη στρεβλώνουν σε υψηλές θερμοκρασίες. Η βαφή τους θα πραγματοποιείται σε ειδικές συνθήκες για να παραμένει αμετάβλητη στη διάρκεια του χρόνου και σε οποιοδήποτε συνθήκες. Η απόχρωση θα είναι εμφανές ξύλο.

Περιλαμβάνεται μηχανισμός και ξύλινο ανωκάσι, η πλήρης τοποθέτηση με όλα τα απαραίτητα υλικά ανάρτησης και λειτουργείας (κουρτινόξυλα, σιδηρόδρομοι, κρίκοι κλπ.)

Λ03 ΡΟΛΕΡ ΣΚΙΑΣΗΣ ΑΠΟ ΥΦΑΣΜΑ (κωδ 39515420-5)

Ποσότητα : 18 ΤΕΜ. (49,16 Τ.Μ, στρογγυλοποίηση: 50,00Τ.Μ.)

Χώρος : Ι46, Α14

Χρώμα:

Μπεζ

σκούρο



Ρόλερ σκίασης: Αδιάφανη, μονόχρωμη, απόχρωση μπεζ σκούρο. Τοποθετείται εντός του πλαισίου του ανοίγματος. Περιλαμβάνεται κασέτα Βοχ, κορδόνι χειρισμού και μηχανισμός

Λ04 ΚΟΥΡΤΙΝΕΣ ΔΙΠΛΕΣ ΚΛΑΣΙΚΕΣ ΑΠΟ ΥΦΑΣΜΑ (κωδ 39515100)

Ποσότητα : 16 ΤΕΜ.(57,23Τ.Μ, στρογγυλοποίηση: 58,00Τ.Μ.)

Χώρος : Α2, Α5, Α8, Α10, Α24, Α27, Α29.

Χρώμα:Μπεζ



Η κουρτίνα υπνοδωματίου του Α ορόφου θα είναι διπλή σε μοντέρνο στυλ, μονόχρωμη. Η κουρτίνα θα αποτελείται από δύο τμήματα το εσωτερικό και το εξωτερικό και από το κουρτινόξυλο. Η κουρτίνα θα έχει ύψος όσο η απόσταση του κουρτινόξυλου από το δάπεδο. Δεν θα στρώνει στο δάπεδο για λόγους ευκολίας στο βάδισμα στον χώρο.

Το εσωτερικό τμήμα της θα είναι πλισέ από ύφασμα που επιτρέπει στο φως ημέρας να διέλθει, αλλά δεν υπάρχει οπτική επαφή, χρώμα λευκό με πολύ ελαφρύ τσαλάκωμα και στο κάτω μέρος θα έχει βαρίδι. Η σύνθεσή της θα είναι συνθετικό ύφασμα (πολυεστέρας), θα έχει διπλάσιο πλάτος από το κουρτινόξυλο (διπλόφαρδη) και ο τύπος κρέμασης θα είναι με κρίκους. Ο τύπος της θα είναι με μικρή φλάμα, χυτό πέσιμο, ημιδιάφανη.

Το εξωτερικό τμήμα θα είναι πλισέ από ύφασμα αδιαφανές για πλήρη συσκότιση, χρώμα χακί και στο κάτω μέρος θα έχει βαρίδι. Η σύνθεσή της θα είναι συνθετικό ύφασμα (πολυεστέρας) και θα έχει διπλάσιο πλάτος από το κουρτινόξυλο (διπλόφαρδη) και ο τύπος κρέμασης θα είναι με κρίκους.

Περιλαμβάνεται διπλό κουρτινόξυλο ΙΝΟΧ ματ με κρίκους και η πλήρης τοποθέτηση με όλα τα απαραίτητα υλικά ανάρτησης και λειτουργείας

Λ05 ΚΟΥΡΤΙΝΕΣ ΗΧΟΑΠΟΡΡΟΦΗΤΙΚΕΣ (κωδ 39515100)

Χώρος : 118

Ποσότητα: 1 τεμ. (50,30 Τ.Μ., στρογγυλοποίηση: 51,00Τ.Μ.)

Χρώμα: Γκρι Μπλε



Εσωτερικό σύστημα ανάπτυξης ηχοπέτασματος περιμετρικά εντός του χώρου μουσικοθεραπείας από την οροφή έως το δάπεδο (ύψος 3,00μ). Προβλέπονται βαριές βελούδινες κουρτίνες από βαμβάκι, φάρδους 140 εκ και βάρους 465 gr / m², χρώματος γκρι-πράσινο-μπλέ ανοικτό. Το ύφασμα θα είναι βραδυφλεγές, με πιστοποιημένες άκαυστες ή βραδύκαυστες ίνες κλάσης M1 CLASSE 1 ή παρόμοιο. Οι κουρτίνες θα εφάπτονται στο δάπεδο με βαρίδια και θα σύρονται στην οροφή σε σιδηρόδρομο με ράουλα βαρέως τύπου. Θα αναπτύσσονται πλήρως περιμετρικά στο δωμάτιο, μπροστά και από τα ανοίγματα ή άλλα συστήματα σκίασης. Θα είναι πλισέ, δίφαρδη τουλάχιστον και η εφαρμογή της θα είναι τέτοια ώστε να μην μένουν κενά μεταξύ των τμημάτων και διαπερνά ο ήχος το ηχοπέτασμα. Περιλαμβάνονται οι μεταλλικοί σιδηρόδρομοι και η πλήρης τοποθέτηση με όλα τα απαραίτητα υλικά ανάρτησης και λειτουργίας.

Λ06 ΚΟΥΡΤΙΝΑ ΜΠΑΝΙΟΥ (κωδ 39515100)

Ποσότητα: 6 ΤΕΜ.

Χώροι: 136 (3) – 138 (3)





Ενδεικτικές διαστάσεις: 200 x 180 cm (ΜΗΚΟΣ x ΠΛΑΤΟΣ)

Περιγραφή:

- Υλικό : 100% Πολυεστέρας
- Ανθεκτικό για πλύση στο πλυντήριο
- Αλέκιαστο υλικό
- Χρώμα λευκό

Περιλαμβάνεται και η πλήρης τοποθέτηση με όλα τα απαραίτητα υλικά ανάρτησης (σωλήνα αλουμινίου λευκή, κρίκοι κλπ.) και λειτουργείας.

ΟΜΑΔΑ Μ: ΕΞΟΠΛΙΣΜΟΣ ΜΠΑΝΙΟΥ CPV:44410000-7

Γενικά: Σε όλη την ομάδα προβλέπεται εργασία τοποθέτησης και σύνδεσης, υλικό κλπ στο άρθρο Z19.

Μ01 ΚΡΙΚΟΣ ΠΕΤΣΕΤΑΣ (κωδ 39144000)

Ποσότητα: 7 ΤΕΜ.

Χώροι: Α1 (1) – Α4 (1) – Α7 (1) – Α13 (1) – Α25 (1) – Α26 (1) – Α31 (1)



Ενδεικτικές διαστάσεις: 180 x 198 cm

Τεχνικά χαρακτηριστικά:

- Τοποθέτηση: Επιτοίχια



Ευρωπαϊκή Ένωση
Ευρωπαϊκό Ταμείο Περιφερειακής Ανάπτυξης



- Υλικό: Επιχρωμωμένος (συμπαγής) ορείχαλκος
- Αντιδιαβρωτική προστασία
- Συνολικό πάχος νικελίου και χρωμίου 12 micron
- Φινίρισμα: Χρώμιο
- ISO 9001

M02 ΑΓΚΙΣΤΡΟ ΔΙΠΛΟ (κωδ 39144000)

Ποσότητα: 11 ΤΕΜ.

Χώροι: I2 (1) – I7 (1) – I9 (1) – I10 (1) – I11 (1) – I25 (1) – I26 (1) – I27 (1) – I28 (1) – I29 (1) – I32 (1)



Ενδεικτικές διαστάσεις: 150 cm (ΜΗΚΟΣ)

Τεχνικά χαρακτηριστικά:

- Τοποθέτηση: Επιτοίχια
- Υλικό: Επιχρωμωμένος (συμπαγής) ορείχαλκος
- Αντιδιαβρωτική προστασία
- Συνολικό πάχος νικελίου και χρωμίου 12 micron
- Φινίρισμα: Χρώμιο
- ISO 9001

M03 ΒΟΥΡΤΣΑΚΙ ΚΑΘΑΡΙΣΜΟΥ ΕΠΙΤΟΙΧΙΟ (κωδ 39144000)

Ποσότητα: 18 ΤΕΜ.

Χώροι: I2 (1) – I7 (1) – I9 (1) – I10 (1) – I11 (1) – I25 (1) – I26 (1) – I27 (1) – I28 (1) – I29 (1) – I32 (1) - A1 (1) – A4 (1) – A7 (1) – A13 (1) – A25 (1) – A26 (1) – A31 (1) ΟΡΟΦΟΥ



Τεχνικά χαρακτηριστικά:

- Τοποθέτηση: Επιτοίχια
- Υλικό: Επιχρωμωμένος (συμπαγής) ορείχαλκος
- Αντιδιαβρωτική προστασία



- Συνολικό πάχος νικελίου και χρωμίου 12 micron
- Φινίρισμα: Χρώμιο
- ISO 9001

M04 ΧΑΡΤΟΔΟΧΕΙΟ ΑΠΟΡΡΙΜΜΑΤΩΝ ΕΠΙΤΟΙΧΙΟ (κωδ 39144000)

Ποσότητα: 18 ΤΕΜ.

Χώροι: Ι2 (1) – Ι7 (1) – Ι9 (1) – Ι10 (1) – Ι11 (1) – Ι25 (1) – Ι26 (1) – Ι27 (1) – Ι28 (1) – Ι29 (1) – Ι32 (1) - Α1 (1) – Α4 (1) – Α7 (1) – Α13 (1) – Α25 (1) – Α26 (1) – Α31 (1)

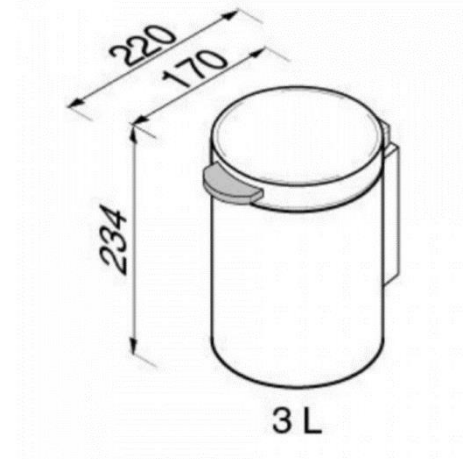

Ενδεικτικές διαστάσεις: $\varnothing 17 \times 23,4$ (ΥΨΟΣ) cm

Τεχνικά χαρακτηριστικά:

- Τοποθέτηση: Επιτοίχια
- 3 Λίτρων
- Υλικό: Επιχρωμιωμένος (συμπαγής) ορείχαλκος
- Φινίρισμα: Χρώμιο
- Αντιδιαβρωτική προστασία
- Συνολικό πάχος νικελίου και χρωμίου 12 micron
- Φινίρισμα: Χρώμιο
- ISO 9001

M05 ΧΑΡΤΟΘΗΚΗ ΧΑΡΤΙΟΥ ΥΓΕΙΑΣ (κωδ 39144000)

Ποσότητα: 15 ΤΕΜ.

Χώροι: Ι2 (1) - Ι9 (1) - Ι10 (1) – Ι11 (1) – Ι25 (1) – Ι26 (1) – Ι27 (1) – Ι28 (1) – Ι29 (1) Α1 (1) – Α7 (1) – Α13 (1) – Α25 (1) – Α26 (1) – Α31 (1)



Ενδεικτικές διαστάσεις: 0.5 x 10 x 12 cm (ΜΗΚΟΣ x ΠΛΑΤΟΣ x ΥΨΟΣ)

Τεχνικά χαρακτηριστικά:

- Τοποθέτηση: Επιτοίχια



- Υλικό: Επιχρωμιωμένος (συμπαγής) ορείχαλκος
- Αντιδιαβρωτική προστασία
- Συνολικό πάχος νικελίου και χρωμίου 12 micron
- Φινίρισμα: Χρώμιο
- ISO 9001

Μ06 ΣΑΠΟΥΝΟΘΗΚΗ DISPENSER ΕΠΙΤΟΙΧΙΑ (κωδ 39144000)

Ποσότητα: 21 ΤΕΜ.

Χώροι: I1 (1) - I2 (1) - I7 (1) - I9 (1) - I10 (1) - I11 (1) - I25 (1) - I26 (1) - I27 (1) - I28 (1) - I29 (1) - I32 (1) - I36 (1) - I38 (1) - A1 (1) - A4 (1) - A7 (1) - A13 (1) - A25 (1) - A26 (1) - A31 (1)



Ενδεικτικές διαστάσεις: 17cm x 5cm x 9cm (ΜΗΚΟΣ x ΠΛΑΤΟΣ x ΥΨΟΣ)

Τεχνικά χαρακτηριστικά:

- Τοποθέτηση: Επιτοίχια
- Υλικό: Επιχρωμιωμένος (συμπαγής) ορείχαλκος
- Αντιδιαβρωτική προστασία
- Συνολικό πάχος νικελίου και χρωμίου 12 micron
- Φινίρισμα: Χρώμιο
- ISO 9001

Μ07 ΧΑΡΤΟΘΗΚΗ ΧΑΡΤΙΟΥ ΧΕΡΙΩΝ (κωδ 39144000)

Ποσότητα: 21 ΤΕΜ.

Χώροι: I1 (1) - I2 (1) - I7 (1) - I9 (1) - I10 (1) - I11 (1) - I25 (1) - I26 (1) - I27 (1) - I28 (1) - I29 (1) - I32 (1) - I36 (1) - I38 (1) - A1 (1) - A4 (1) - A7 (1) - A13 (1) - A25 (1) - A26 (1) - A31 (1)



Ενδεικτικές διαστάσεις: 27 x 10 x 27 cm (ΜΗΚΟΣ x ΠΛΑΤΟΣ x ΥΨΟΣ)



Χαρακτηριστικά:

- Χρώμα INOX ματ
- Κλειδαριά και κλειδί ασφαλείας
- Τρόπος λειτουργίας: Χειροκίνητα

Περιγραφή:

Η χαρτοθήκη θα είναι εύχρηστη και δεν χρειάζεται μπαταρίες ή παροχή ρεύματος για τη λειτουργία της. Η συσκευή δεν μπλοκάρει, γιατί δεν έχει πολύπλοκο μηχανισμό με πιθανότητες δυσλειτουργίας. Πολλαπλές δυνατότητες επιλογής χαρτιών ως προς το βάρος των φύλλων χαρτιού και την ποιότητα. Η ανατροφοδοσία (γέμισμα) τους γίνεται ανά πάσα στιγμή, με την προσθήκη κι άλλων φύλλων. Περισσότερα φύλλα χρήσης στην συσκευή (600) για μεγαλύτερη αυτονομία.

M08 ΣΤΗΛΗ ΕΠΙΤΟΙΧΙΑ (κωδ 39144000)

Ποσότητα: 6 ΤΕΜ.

Χώροι: A1 (1) – A7 (1) – A13 (1) – A25 (1) – A26 (1) – A31 (1)



Ενδεικτικές διαστάσεις: 30 cm x 22 cm x 146 cm (ΠΛΑΤΟΣ x ΜΗΚΟΣ x ΥΨΟΣ)

Τεχνικά χαρακτηριστικά:

- Κρεμαστή στήλη
- Υλικό: Μελαμίνη πάχους 18mm
- 2 αποθηκευτικοί χώροι
- Εσωτερικά 2 ράφια
- Τα πορτάκια θα φέρουν χερούλια λειτουργίας

Θα συνοδεύεται από εγγύηση τουλάχιστον (2) ετών.

M09 ΧΑΡΤΟΘΗΚΗ ΧΑΡΤΙΟΥ ΧΕΡΙΩΝ (κωδ 39144000)

Ποσότητα: 21 ΤΕΜ.

Χώροι: I1 (1) - I2 (1) - I7 (1) – I9 (1) – I10 (1) – I11 (1) - I25 (1) – I26 (1) – I27 (1) – I28 (1) – I29 (1) – I32 (1) – I36 (1) – I38 (1) - A1 (1) – A4 (1) – A7 (1) – A13 (1) – A25 (1) – A26 (1) – A31 (1)





Ενδεικτικές διαστάσεις: 29 x 33 x 15 cm (ΜΗΚΟΣ x ΠΛΑΤΟΣ x ΠΑΧΟΣ)

Οι χαρτοθήκες χαρτιών χειρών οφείλουν να:

- Έχουν Ασφαλή συσκευασία προϊόντος.
- Είναι κατασκευασμένα από άριστης ποιότητας υλικά ενδεδειγμένα για συνεχή σκληρή χρήση.
- Είναι ειδικά κατασκευασμένα και ενδεδειγμένα αποκλειστικά για επαγγελματικό χώρο.
- Έχουν μεγάλη αντοχή στην οξείδωση και δεν αλλοιώνονται, γεγονός που οφείλεται στην διαδικασία της ηλεκτροστατικής βαφής τους

ΟΜΑΔΑ Ν: ΟΧΗΜΑΤΑ CPV:34110000-1

Ν01 ΟΧΗΜΑ ΕΠΙΒΑΤΩΝ 9 ΘΕΣΕΩΝ ΜΕ ΘΕΣΗ ΑΜΕΑ (κωδ 43500000)



Ενδεικτική φωτογραφική απεικόνιση 9θέσιου οχήματος

Α. ΓΕΝΙΚΑ

Για την εκπόνηση της τεχνικής προδιαγραφής έχουν ληφθεί υπόψη πληροφορίες από το εμπόριο, την ισχύουσα νομοθεσία και τις ανάγκες λειτουργίας του Κέντρου Δημέρευσης για άτομα με αυτισμό.

Το όχημα (νοείται πλήρες με τον εξοπλισμό του) καθώς και οι εσωτερικές διαμορφώσεις του θα είναι καινούργιες, αμεταχειρίστο, εργοστασιακής κατασκευής έτους παραγωγής 2020 τουλάχιστον και έπειτα.



Θα είναι κατασκευής γνωστών εργοστασίων που να διαθέτουν πιστοποιητικό διασφάλισης ποιότητας ISO σειράς 9001 ή αντίστοιχο, να διαθέτουν δίκτυο εξυπηρέτησης εξουσιοδοτημένων συνεργείων στην Ελλάδα και να διασφαλίζουν μακροχρόνια αξιόπιστη τεχνική υποστήριξη και να παρέχουν αποδεδειγμένα τα απαιτούμενα ανταλλακτικά

Το όχημα επίσης θα φέρει τις εξής δυνατότητες-χαρακτηριστικά:

- Να έχει θέσεις 8 επιβατών και ενός οδηγού
- Να έχει μέγιστη εκμετάλλευση χώρου για το μέγεθος του οχήματος και να είναι ευέλικτο μέσα στην κίνηση.
- Να έχει επαρκή χωρητικότητα κινητήρα για να ανταποκρίνεται και στις μεταφορές μακρινών αποστάσεων.
- Να έχει άδεια κυκλοφορίας και πινακίδες(ταξινόμηση και άδειας κυκλοφορίας (πινακίδες) και γενικά ότι απαιτείται για την παράδοση του(τέλη κυκλοφορίας), έτοιμου προς κυκλοφορία σύμφωνα με την ισχύουσα Νομοθεσία)

Δεν γίνονται αποδεκτά, αποκλειόμενα του διαγωνισμού, προσφερόμενα οχήματα στα οποία πραγματοποιούνται τροποποιήσεις της κατασκευής των εργοστασιακών αμαξωμάτων που εμπεριέχουν αφαίρεση δομικών στοιχείων (πχ αποκοπή του πίσω μέρους) ή τροποποίηση του ύψους ή των διαστάσεων των οχημάτων.

B. ΤΥΠΟΣ ΟΧΗΜΑΤΟΣ

Το όχημα θα είναι τύπου «Tour Van» με κίνηση 4 x 2 παραγωγής σειράς, συγκεκριμένου εργοστασιακού τύπου και με απαραίτητη έγκριση του τύπου του, από το Υπουργείο Μεταφορών.

Το όχημα θα είναι δύο όγκων (χώρος επιβατών και χώρος φόρτωσης), με 8 θέσεις επιβατών και μια οδηγού, 2 με εμπρόσθιες ανοιγόμενες πόρτες και μία τουλάχιστον συρόμενη πλευρική πόρτα με παράθυρο. Παράθυρα σε όλες τις σειρές καθισμάτων. Ανοιγόμενη πίσω πόρτα του χώρου φόρτωσης, μονή ή διπλή.

Το όχημα θα πρέπει να διαθέτει υαλοπίνακες σε όλες τις πλευρές του αμαξώματος, τύπου αντηλιακά τζάμια φιμέ ασφαλείας. Ο ανεμοθώρακας (παρμπρίζ) εμπρός να είναι μονοκόμματος, πανοραμικού τύπου, από κρύσταλλο ασφαλείας, σύμφωνα με τις σύγχρονες Ευρωπαϊκές οδηγίες.

Τα παράθυρα του οδηγού και του συνοδηγού θα είναι ηλεκτρικά. Θα πρέπει με την κατάθεση της προσφοράς να συνυποβληθεί και η έγκριση τύπου του Υπουργείου Μεταφορών (όρος απαραίτητος) για μεταφορά οκτώ επιβατών τουλάχιστον πλην του οδηγού. Ο προσφέρων θα πρέπει να περιλαμβάνει στην προσφορά του και τα υλικά – εξοπλισμό όπως ακριβώς ορίζονται στη νόμιμη έγκριση τύπου. Η μη πλήρης συμμόρφωση με την Έγκριση Τύπου σημαίνει, ότι η προσφορά θα αποκλείεται.

Γ. ΓΕΝΙΚΑ ΧΑΡΑΚΤΗΡΙΣΤΙΚΑ ΟΧΗΜΑΤΟΣ

Γ.1. ΚΙΝΗΤΗΡΑΣ (επιλογή του αναδόχου περίπτωση Α ή περίπτωση Β)

ΠΕΡΙΠΤΩΣΗ Α

Όχημα με πετρελαιοκινητήρα ή/και ηλεκτρισμού, αντιρρυπαντικής τεχνολογίας, τουλάχιστον 1.900 κ.ε. που να πληροί τελευταίες απαιτήσεις της Ε.Ε (EURO 6) και της Ελληνικής Νομοθεσίας. Ο κινητήρας πρέπει να έχει ισχύ (kW @ σ.α.λ.) 100 KW τουλάχιστον.



Δεκτά γίνονται και οχήματα με υβριδική τεχνολογία.

Τα χαρακτηριστικά του κινητήρα θα δοθούν αναλυτικά στις προσφορές όπως

- Ονομαστική ροπή στρεψης κινητήρα (Nm/rpm) : min 260
- Αριθμός κυλίνδρων: 4
- Μεγιστη Κατανάλωση καυσίμου (μικτός κυκλος) 9 lt/100km±10%
- Χωρητικότητα δοχείου καυσίμου (min) : 70 lt (εύρος ± 15%)
- Μικτές εκπομπές CO2 (g/km) : 160-200

ΠΕΡΙΠΤΩΣΗ Β

Όχημα με ηλεκτροκινητήρα, του οποίου η χωρητικότητα & ο τύπος μπαταρίας θα πρέπει να είναι υψηλής τάσης 75 kWh ιόντων λιθίου (Li ion) με φορτιστή τριφασικό τουλάχιστον 11 kW και καλώδιο σύνδεσης, mode 3 Type 2, 7m, 32 A τριφασικό, συμβατό με μονοφασικό οικιακό φορτιστή (1Χ32Α)

Γ.2. ΣΥΣΤΗΜΑ ΜΕΤΑΔΟΣΗΣ ΚΙΝΗΣΗΣ

Η μετάδοση της κίνησης θα γίνεται αποκλειστικά σε 2 τροχούς εμπρόσθιους ή οπίσθιους τροχούς. Να διαθέτει κιβώτιο ταχυτήτων με πέντε (5) τουλάχιστον ταχύτητες εμπρόσθιες και μία οπίσθια μηχανικό ή αυτόματο.

Δεκτά γίνονται και οχήματα με αυτόματο κιβώτιο μίας σχέσης (μειωτήρας)

Γ.3. ΕΞΩΤΕΡΙΚΕΣ ΔΙΑΣΤΑΣΕΙΣ

Για να διευκολύνεται η ευελιξία του οχήματος σε όλες τις συνθήκες γίνονται αποδεκτές προσφορές με τα παρακάτω όρια εξωτερικών διαστάσεων:

Εξωτερικές διαστάσεις

- Μήκος άνω των 5,30 μ.
- Πλάτος άνω των 1,80 μ.
- Ύψος άνω των 1,85 μ.

Γ.4. ΣΥΣΤΗΜΑ ΔΙΕΥΘΥΝΣΗΣ

Κρεμαγιέρα με ηλεκτρική ή υδραυλική υποβοήθηση, με θέση οδηγού αριστερά, με τιμόνι ρυθμιζόμενο ως προς την κλίση και το ύψος.

Γ.5. ΣΥΣΤΗΜΑ ΑΝΑΡΤΗΣΗΣ

Το σύστημα ανάρτησης θα είναι εμπρός ανεξάρτητη τύπου Mc Pherson με αντιστρεπτική ράβδο και πίσω τριγωνικά ψαλίδια και υδραυλικά αμορτισέρ ή αντίστοιχης κατασκευής



Γ.6 ΣΥΣΤΗΜΑ ΠΕΔΗΣΗΣ

Το σύστημα πέδησης θα είναι υδραυλικό, διπλού κυκλώματος με δίσκους εμπρός, δίσκους ή ταμπούρα πίσω, χειρόφρενο μηχανικό ή ηλεκτρικό, σύστημα αντιμπλοκαρίσματος των τροχών (ABS), σύστημα υποβοήθησης φρεναρίσματος (ενδεικτική ονομασία EBD) και ηλεκτρονικό σύστημα ευστάθειας (ενδεικτική ονομασία ESP).

Γ.7. ΗΛΕΚΤΡΙΚΟ ΣΥΣΤΗΜΑ

Θα είναι κατάλληλο για ασφαλή οδήγηση, κυκλοφορία και λειτουργία με τάση 12 VOLT, με επαρκή χωρητικότητα συσσωρευτή τουλάχιστον 80 Ah. Θα φέρει δείκτες πορείας, φώτα στάθμευσης, εσωτερικό φωτισμό και ό,τι γενικά προβλέπεται από τον ΚΟΚ και τις οδηγίες της Ε.Ε.

Γ.8. ΟΡΓΑΝΑ ΕΛΕΓΧΟΥ, ΠΑΡΕΛΚΟΜΕΝΑ ΟΔΗΓΗΣΗ, ΕΣΩΤΕΡΙΚΟΣ/ ΕΞΩΤΕΡΙΚΟΣ ΕΞΟΠΛΙΣΜΟΣ

Το όχημα θα πρέπει να διαθέτει όλα τα απαραίτητα όργανα και δείκτες παρακολούθησης της λειτουργίας του και της πορείας του και οπωσδήποτε να φέρει τα κάτωθι ή παρόμοια, που να συμφωνούν με την σχετική νομοθεσία περί βασικού εξοπλισμού ασφάλειας κατά την κίνηση οχημάτων:

1. Όργανα ελέγχου λειτουργίας του αυτοκινήτου όπως ταχύμετρο, στροφόμετρο, έλεγχος θερμοκρασίας νερού, έλεγχος στάθμης καυσίμου, έλεγχος στάθμης ελαίου κινητήρα, έλεγχος φρένων, έλεγχος ηλεκτρικού συστήματος, κλπ.
2. Συστήματα πληροφόρησης που δίνουν στοιχεία για την κατάσταση του οχήματος καθώς και στοιχεία που βοηθούν στην εξοικονόμηση καυσίμου. Τέτοια συστήματα είναι ενδεικτικά: σύστημα παρακολούθησης της πίεσης των ελαστικών (TPMS), ένδειξη κατανάλωσης καυσίμου στον οδηγό, σύστημα Start-Stop, ένδειξη αλλαγής ταχύτητας κλπ
3. Θέσεις οδηγού/συνοδηγού ρυθμιζόμενες εμπρός πίσω και καθ' ύψος η θέση του οδηγού.
4. Σύστημα κλιματισμού χειροκίνητο ή αυτόματο.
5. Ηλεκτρικά παράθυρα οδηγού – συνοδηγού.
6. Κεντρικό κλειδώμα θυρών με τηλεχειρισμό, immobilizer.
7. Ηχητική εγκατάσταση με ράδιο/CD και τουλάχιστον 4 ηχεία.
8. Car-kit για κινητό τηλέφωνο οδηγού τύπου Bluetooth.
9. Προσκέφαλα επιβαινόντων ρυθμιζόμενα.
10. Εξωτερικοί καθρέπτες ρυθμιζόμενοι ηλεκτρικά από το εσωτερικό.
11. Τιμόνι ρυθμιζόμενο τουλάχιστον καθ' ύψος.
12. Ρευματοδότης 12 V στο χώρο επιβατών.
13. Αισθητήρες παρκαρίσματος πίσω με κάμερα οπισθοπορείας.
14. Συναγερμός.
15. Εφεδρικός τροχός κανονικών διαστάσεων, γρύλλος, καθώς και σειρά εργαλείων.
16. Ανακλαστικό γιλέκο, κουτί με φάρμακα και υλικά Α' βοηθειών. και ότι άλλο απαιτείται από τον Κ.Ο.Κ.
17. Αντιολισθητικές αλυσίδες (1 ζεύγος) κατάλληλων διαστάσεων για την τοποθέτηση τους στους κινητήριους τροχούς.
18. Επίσης να υπάρχουν τα απαραίτητα έντυπα χρήσης, επισκευών και συντήρησης στα Ελληνικά.
19. Υποβοήθηση φωτισμού πορείας
20. Σύστημα παρακολούθησης κόπωσης οδηγού
21. Σύστημα υποβοήθησης διατήρησης λωρίδας
22. Σύστημα υποβοήθησης κατά πλευρικών ανέμων



Δ. ΑΜΑΞΩΜΑ-ΘΑΛΑΜΟΣ

Δ.1. ΘΑΛΑΜΟΣ ΟΔΗΓΟΥ

Ο θάλαμος οδηγού θα διαθέτει δύο (2) πόρτες προς τα έξω ανοιγόμενες, με κλείθρο ασφαλείας και παράθυρα με κρύσταλλα ασφαλείας, θα αποτελεί έναν ενιαίο χώρο με το θάλαμο φιλοξενίας ατόμων. Το κάθισμα του οδηγού θα είναι ρυθμιζόμενο σε μήκος, κλίση και ύψος επενδυμένο με ύφασμα ανθεκτικό κατάλληλο για πλύσιμο.

Το κάθισμα του συνοδηγού θα είναι διπλό ρυθμιζόμενο σε μήκος και κλίση επενδυμένο με ύφασμα ανθεκτικό κατάλληλο για πλύσιμο. Το δάπεδο θα είναι επενδυμένο με ηχομονωτικό υλικό και θα έχει ανάλογα πλαστικά ή ελαστικά δάπεδα.

Δ.2. ΘΑΛΑΜΟΣ ΕΠΙΒΑΤΩΝ

Το οχήματα θα διαθέτει εννέα (9) καθίσματα επιβατών (συμπεριλαμβανομένου του οδηγού). Τα καθίσματα θα είναι άνετα, κατασκευασμένα από μεταλλικό σκελετό και από αφρώδες υλικό άριστης ποιότητας και αντοχής. Όλα τα καθίσματα θα διαθέτουν ενσωματωμένες ζώνες ασφαλείας 3 σημείων και προσκέφαλα ρυθμιζόμενα ως προς το ύψος.

Όλα τα καθίσματα θα είναι εργοστασιακά και θα πληρούν τις Ευρωπαϊκές προδιαγραφές πιστοποίησης κατά M1 καθώς και το σύστημα συγκράτησής τους επί του δαπέδου. Η πιστοποίηση των καθισμάτων κατά M1 σε περίπτωση μη εργοστασιακού τύπου θα αποδεικνύεται από τα πρωτότυπα προσπέκτους του κατασκευαστικού οίκου ή από έγγραφο φορέα πιστοποίησης το οποίο θα κατατίθεται στην προσφορά και όχι από δηλώσεις του προσφέροντος. Η 2^η και η 3^η σειρά θα έχουν καθίσματα 3 θέσεων αναδιπλούμενα, ανακλινόμενα και αφαιρούμενα

Ε. ΧΑΡΑΚΤΗΡΙΣΤΙΚΑ ΚΑΤΑΝΑΛΩΣΗΣ:

1. Αντλία υδραυλικού τιμονιού
2. Λειτουργία ECO Start-Stop (προαιρετικό, αλλά επιθυμητό)

ΣΤ. ΧΑΡΑΚΤΗΡΙΣΤΙΚΑ ΕΞΟΠΛΙΣΜΟΥ ΑΣΦΑΛΕΙΑΣ:

Το όχημα πρέπει να φέρει πλήρη ηλεκτρική εγκατάσταση φωτισμού σύμφωνα με τον ισχύοντα ΚΟΚ, να είναι εφοδιασμένο με τους προβλεπόμενους καθρέπτες, φωτιστικά σώματα και ηχητικά σώματα, αερόσακου οδηγού. Γίνονται δεκτά οχήματα που διαθέτουν και επιπλέον συστήματα παθητικής ασφάλειας όπως αερόσακου συνοδηγού, πλευρικών αερόσακων κλπ. Το όχημα θα είναι εφοδιασμένο με όλα τα απαραίτητα όργανα και δείκτες παρακολούθησης της λειτουργίας του κινητήρα και γενικά της πορείας του οχήματος. Επίσης δεκτά γίνονται μεταξύ άλλων και συστήματα πληροφόρησης που δίνουν στοιχεία για την κατάσταση του οχήματος καθώς και στοιχεία που βοηθούν στην εξοικονόμηση καυσίμου.

Ζ. ΧΡΩΜΑΤΙΣΜΟΣ

Το χρώμα και τα λοιπά διακριτικά θα διευκρινιστούν καθ' υπόδειξη του Κέντρου Διημέρευσης μετά την ανάθεση της προμήθειας, ενώ η προμήθεια και η τοποθέτηση τους αποτελούν αποκλειστική ευθύνη του προμηθευτή.

Η. ΧΡΟΝΟΣ ΠΑΡΑΔΟΣΗΣ



Η παράδοση των οχημάτων θα είναι σε έξι (6) μήνες αρχόμενων από την υπογραφή της σύμβασης, εκτός έκτακτων καταστάσεων.

Θ. ΤΟΠΟΣ ΠΑΡΑΔΟΣΗΣ

Η παράδοση θα γίνει στην πόλη των Πατρών και σε χώρο που θα υποδειχθεί από την αρμόδια Υπηρεσία.

Ι. ΕΓΓΥΗΣΗ

Ο προμηθευτής θα εγγυηθεί για τουλάχιστον δύο (2) ετών την καλή λειτουργία του οχήματος και πέντε (5) έτη αντισκωριακή προστασία αμαξώματος. Επίσης θα εξασφαλίζουν την ύπαρξη οργανωμένου σέρβις και επάρκεια ανταλλακτικών για μία δεκαετία (10). Επιπλέον, ο προμηθευτής θα προσκομίσει βεβαίωση στην οποία θα εγγυάται την πλήρη κάλυψη με ανταλλακτικά (θα αναγράφεται λίστα ανταλλακτικών) και παροχή service για τουλάχιστον δέκα (10) έτη.

Κ. ΕΚΔΟΣΗ ΠΙΝΑΚΙΔΩΝ

Η έκδοση πινακίδων και η άδεια κυκλοφορίας αποτελεί υποχρέωση του αναδόχου, συμπεριλαμβανομένων όλων των εξόδων και παραβόλων και θα περιλαμβάνεται στην προσφορά.

Λ. ΜΕΤΑΤΡΟΠΗ ΟΧΗΜΑΤΟΣ ΓΙΑ ΜΕΤΑΦΟΡΑ ΕΠΙΒΑΤΩΝ ΑμεΑ

Το όχημα θα έχει την δυνατότητα να μετατρέπεται σε όχημα μεταφοράς επιβατών ΑμεΑ, αφαιρώντας μια σειρά καθισμάτων (αποσπώμενη) και με τις κατάλληλες φορητές μεταλλικές ελαφριές ράμπες ανόδου-καθόδου να γίνεται η ασφαλής τοποθέτηση και προσδεση του αμαξιδίου ΑμεΑ. (Στην οικονομική προσφορά θα περιλαμβάνονται και οι μεταλλικές ελαφριές ράμπες ανοδου-καθοδου)

Ν02 ΟΧΗΜΑ ΕΠΙΒΑΤΩΝ 19 ΘΕΣΕΩΝ ΜΕ ΘΕΣΗ ΑΜΕΑ (κωδ 43500000)

και η μετατροπή για ΑμεΑ (κωδ 34114000)



Ενδεικτική φωτογραφική απεικόνιση 19θέσιου οχήματος

Α. ΓΕΝΙΚΑ

Για την εκπόνηση της τεχνικής προδιαγραφής έχουν ληφθεί υπόψη πληροφορίες από το εμπόριο, την ισχύουσα νομοθεσία και τις ανάγκες λειτουργίας του Κέντρου Δημέρευσης για άτομα με αυτισμό.



Το όχημα (νοείται πλήρες με τον εξοπλισμό του) καθώς και οι εσωτερικές διαμορφώσεις του θα είναι καινούργιες, αμεταχείριστο, εργοστασιακής κατασκευής έτους παραγωγής 2020 τουλάχιστον και έπειτα. Θα είναι κατασκευής γνωστών εργοστασίων, που να διαθέτουν πιστοποιητικό διασφάλισης ποιότητας ISO σειράς 9001 ή αντίστοιχο, να διαθέτουν δίκτυο εξυπηρέτησης εξουσιοδοτημένων συνεργείων στην Ελλάδα και να διασφαλίζουν μακροχρόνια αξιόπιστη τεχνική υποστήριξη και να παρέχουν αποδεδειγμένα τα απαιτούμενα ανταλλακτικά

Το όχημα επίσης θα φέρει τις εξής δυνατότητες-χαρακτηριστικά:

- Να έχει θέσεις τουλάχιστον 19 επιβατών ,ενός οδηγού και ενός συνοδηγού με την δυνατότητα εργοστασιακής μετατροπής του σε 14 θέσεις επιβατων,1 ΑΜΕΑ τουλάχιστον, ενός οδηγού και ενός συνοδηγού.
- Να έχει μέγιστη εκμετάλλευση χώρου για το μέγεθος του οχήματος και να είναι ευέλικτο μέσα στην κίνηση.
- Να έχει επαρκή χωρητικότητα κινητήρα για να ανταποκρίνεται και στις μεταφορές μακρινών αποστάσεων.
- Να έχει άδεια κυκλοφορίας και πινακίδες(ταξινόμηση και άδειας κυκλοφορίας (πινακίδες) και γενικά ότι απαιτείται για την παράδοση του(τέλη κυκλοφορίας), έτοιμου προς κυκλοφορία σύμφωνα με την ισχύουσα Νομοθεσία)

Δεν γίνονται αποδεκτά, αποκλειόμενα του διαγωνισμού, προσφερόμενα οχήματα στα οποία πραγματοποιούνται τροποποιήσεις της κατασκευής των εργοστασιακών αμαξωμάτων που εμπεριέχουν αφαίρεση δομικών στοιχείων (πχ αποκοπή του πίσω μέρους) ή τροποποίηση του ύψους ή των διαστάσεων των οχημάτων.

Β. ΤΥΠΟΣ ΟΧΗΜΑΤΟΣ

Το όχημα θα είναι τύπου «ΛΕΩΦΟΡΕΙΟΥ» με κίνηση 4 x 2 παραγωγής σειράς, συγκεκριμένου εργοστασιακού τύπου και με απαραίτητη έγκριση του τύπου του, από το Υπουργείο Μεταφορών.

Το όχημα θα είναι δύο όγκων (χώρος επιβατών και χώρος φόρτωσης), με 19 θέσεις επιβατών ,ενός οδηγού και ενός συνοδηγού με την δυνατότητα εργοστασιακής μετατροπής του σε 14 θέσεις επιβατων,1 ΑΜΕΑ τουλάχιστον, ενός οδηγού και ενός συνοδηγού, με 2 εμπρόσθιες ανοιγόμενες πόρτες. Παράθυρα σε όλες τις σειρές καθισμάτων. Ανοιγόμενη πίσω πόρτα του χώρου φόρτωσης, μονή ή διπλή.

Το όχημα θα πρέπει να διαθέτει υαλοπίνακες σε όλες τις πλευρές του αμαξώματος, τύπου αντηλιακά τζάμια φιμέ ασφαλείας. Ο ανεμοθώρακας (παρμπρίζ) εμπρός να είναι μονοκόμματος, πανοραμικού τύπου, από κρύσταλλο ασφαλείας, σύμφωνα με τις σύγχρονες Ευρωπαϊκές οδηγίες.

Το παράθυρο του οδηγού και του συνοδηγού θα είναι ηλεκτρικό.

Θα πρέπει με την κατάθεση της προσφοράς να συνυποβληθεί και η έγκριση τύπου του Υπουργείου Μεταφορών (όρος απαράβατος) Ο προσφέρων θα πρέπει να περιλαμβάνει στην προσφορά του και τα υλικά – εξοπλισμό όπως ακριβώς ορίζονται στη νόμιμη έγκριση τύπου. Η μη πλήρης συμμόρφωση με την Έγκριση Τύπου σημαίνει, ότι η προσφορά θα αποκλείεται.

Γ. ΓΕΝΙΚΑ ΧΑΡΑΚΤΗΡΙΣΤΙΚΑ ΟΧΗΜΑΤΟΣ

Γ.1. ΚΙΝΗΤΗΡΑΣ



Πρέπει να είναι πετρελαιοκινητήρας αντιρρυπαντικής τεχνολογίας, τουλάχιστον 1.900 κ.ε. που να πληροί τελευταίες απαιτήσεις της Ε.Ε (EURO 6) και της Ελληνικής Νομοθεσίας. Ο κινητήρας πρέπει να έχει ισχύ (kW @ σ.α.λ.) 125 KW τουλάχιστον.

Τα χαρακτηριστικά του κινητήρα θα δοθούν αναλυτικά στις προσφορές όπως

- Αριθμός κυλίνδρων: 4
- Χωρητικότητα δοχείου καυσίμου (min) : 70 lt (εύρος ± 15%)

Γ.2. ΣΥΣΤΗΜΑ ΜΕΤΑΔΟΣΗΣ ΚΙΝΗΣΗΣ

Η μετάδοση της κίνησης θα γίνεται αποκλειστικά σε 2 τροχούς εμπρόσθιους ή οπίσθιους τροχούς. Να διαθέτει κιβώτιο ταχυτήτων με πέντε (5) τουλάχιστον ταχύτητες εμπρόσθιες και μία οπίσθια μηχανικό ή αυτόματο.

Δεκτά γίνονται και οχήματα με αυτόματο κιβώτιο μίας σχέσης.

Γ.3. ΕΞΩΤΕΡΙΚΕΣ ΔΙΑΣΤΑΣΕΙΣ

Για να διευκολύνεται η ευελιξία του οχήματος σε όλες τις συνθήκες γίνονται αποδεκτές προσφορές με τα παρακάτω όρια εξωτερικών διαστάσεων:

Εξωτερικές διαστάσεις

- Μήκος άνω των 7,10 μ.
- Πλάτος άνω των 2,00 μ.
- Ύψος άνω των 2,70 μ.

Γ.4. ΣΥΣΤΗΜΑ ΔΙΕΥΘΥΝΣΗΣ

Κρεμαγιέρα με ηλεκτρική ή υδραυλική υποβοήθηση, με θέση οδηγού αριστερά, με τιμόνι ρυθμιζόμενο ως προς την κλίση και το ύψος.

Γ.5. ΣΥΣΤΗΜΑ ΑΝΑΡΤΗΣΗΣ

Το σύστημα ανάρτησης θα είναι ανεξάρτητη εμπρός και μηχανική ανάρτηση πίσω

Γ.6 ΣΥΣΤΗΜΑ ΠΕΔΗΣΗΣ

Το σύστημα πέδησης θα είναι υδραυλικό, διπλού κυκλώματος με δίσκους εμπρός, δίσκους ή ταμπούρα πίσω, χειρόφρενο μηχανικό ή ηλεκτρικό, σύστημα αντιμπλοκαρίσματος των τροχών (ABS), σύστημα υποβοήθησης φρεναρίσματος (ενδεικτική ονομασία EBD) και ηλεκτρονικό σύστημα ευστάθειας (ενδεικτική ονομασία ESP).

Γ.7. ΗΛΕΚΤΡΙΚΟ ΣΥΣΤΗΜΑ

Θα είναι κατάλληλο για ασφαλή οδήγηση, κυκλοφορία και λειτουργία με τάση 12 VOLT, με επαρκή χωρητικότητα συσσωρευτή τουλάχιστον 80 Ah. Θα φέρει δείκτες πορείας, φώτα στάθμευσης, εσωτερικό φωτισμό και ό,τι γενικά προβλέπεται από τον ΚΟΚ και τις οδηγίες της Ε.Ε.

Γ.8. ΟΡΓΑΝΑ ΕΛΕΓΧΟΥ, ΠΑΡΕΛΚΟΜΕΝΑ ΟΔΗΓΗΣΗ, ΕΣΩΤΕΡΙΚΟΣ/ ΕΞΩΤΕΡΙΚΟΣ ΕΞΟΠΛΙΣΜΟΣ



Το όχημα θα πρέπει να διαθέτει όλα τα απαραίτητα όργανα και δείκτες παρακολούθησης της λειτουργίας του και της πορείας του και οπωσδήποτε να φέρει τα κάτωθι:

23. Όργανα ελέγχου λειτουργίας του αυτοκινήτου όπως ταχύμετρο, στροφόμετρο, έλεγχος θερμοκρασίας νερού, έλεγχος στάθμης καυσίμου, έλεγχος στάθμης ελαίου κινητήρα, έλεγχος φρένων, έλεγχος ηλεκτρικού συστήματος, κλπ.
24. Συστήματα πληροφόρησης που δίνουν στοιχεία για την κατάσταση του οχήματος καθώς και στοιχεία που βοηθούν στην εξοικονόμηση καυσίμου. Τέτοια συστήματα είναι ενδεικτικά: σύστημα παρακολούθησης της πίεσης των ελαστικών (TPMS), ένδειξη κατανάλωσης καυσίμου στον οδηγό, σύστημα Start-Stop, ένδειξη αλλαγής ταχύτητας κλπ
25. Θέσεις οδηγού/συνοδηγού ρυθμιζόμενες εμπρός πίσω και καθ' ύψος η θέση του οδηγού.
26. Σύστημα κλιματισμού χειροκίνητο ή αυτόματο, ξεχωριστό για τους επιβάτες με κανάλια διασποράς και ξεχωριστό για τον οδηγό.
27. Ηλεκτρικά παράθυρα οδηγού – συνοδηγού.
28. Κεντρικό κλειδώμα θυρών με τηλεχειρισμό, immobilizer.
29. Ηχητική εγκατάσταση με ράδιο/CD και τουλάχιστον 4 ηχεία.
30. Car-kit για κινητό τηλέφωνο οδηγού τύπου Bluetooth.
31. Προσκέφαλα επιβαινόντων ρυθμιζόμενα.
32. Εξωτερικοί καθρέπτες ρυθμιζόμενοι ηλεκτρικά από το εσωτερικό.
33. Τιμόνι ρυθμιζόμενο τουλάχιστον καθ' ύψος.
34. Ρευματοδότες 12 V στο χώρο επιβατών.
35. Αισθητήρες παρκαρίσματος πίσω με κάμερα οπισθοπορείας.
36. Συναγερμός.
37. Εφεδρικός τροχός κανονικών διαστάσεων, γρύλλος, καθώς και σειρά εργαλείων.
38. Ανακλαστικό γιλέκο, κουτί με φάρμακα και υλικά Α' βοηθειών. και ότι άλλο απαιτείται από τον Κ.Ο.Κ.
39. Αντιολισθητικές αλυσίδες (1 ζεύγος) κατάλληλων διαστάσεων για την τοποθέτηση τους στους κινητήριους τροχούς.
40. Επίσης να υπάρχουν τα απαραίτητα έντυπα χρήσης, επισκευών και συντήρησης στα Ελληνικά.
41. Σύστημα υποβοήθησης κατά πλευρικών ανέμων
42. Σύστημα υποβοήθησης διατήρησης λωρίδας

Δ. ΑΜΑΞΩΜΑ-ΘΑΛΑΜΟΣ

Δ.1. ΘΑΛΑΜΟΣ ΟΔΗΓΟΥ

Ο θάλαμος οδηγού θα διαθέτει δύο (2) πόρτες προς τα έξω ανοιγόμενες, με κλείθρο ασφαλείας και παράθυρα με κρύσταλλα ασφαλείας, θα αποτελεί έναν ενιαίο χώρο με το θάλαμο φιλοξενίας ατόμων. Το κάθισμα του οδηγού θα είναι ρυθμιζόμενο σε μήκος, κλίση και ύψος επενδυμένο με ύφασμα ανθεκτικό κατάλληλο για πλύσιμο.

Το κάθισμα του συνοδηγού θα είναι επενδυμένο με ύφασμα ανθεκτικό κατάλληλο για πλύσιμο. Το δάπεδο θα είναι επενδυμένο με ηχομονωτικό υλικό και θα έχει ανάλογα πλαστικά ή ελαστικά δάπεδα.

Δ.2. ΘΑΛΑΜΟΣ ΕΠΙΒΑΤΩΝ

Το όχημα θα διαθέτει τουλάχιστον 19 θέσεις επιβατών ,ενός οδηγού και ενός συνοδηγού με την δυνατότητα εργοστασιακής μετατροπής του σε 14 θέσεις επιβατων,1 ΑΜΕΑ τουλάχιστον, ενός οδηγού και ενός συνοδηγού. Τα καθίσματα θα είναι άνετα, κατασκευασμένα από μεταλλικό σκελετό και από αφρώδες υλικό άριστης ποιότητας και αντοχής. Όλα τα καθίσματα θα διαθέτουν ενσωματωμένες ζώνες ασφαλείας.



Όλα τα καθίσματα θα είναι εργοστασιακά και θα πληρούν τις Ευρωπαϊκές προδιαγραφές πιστοποίησης κατά M1 καθώς και το σύστημα συγκράτησής τους επί του δαπέδου. Η πιστοποίηση των καθισμάτων κατά M1 σε περίπτωση μη εργοστασιακού τύπου θα αποδεικνύεται από τα πρωτότυπα προσπέκτους του κατασκευαστικού οίκου ή από έγγραφο φορέα πιστοποίησης το οποίο θα κατατίθεται στην προσφορά και όχι από δηλώσεις του προσφέροντος.

Ε. ΧΑΡΑΚΤΗΡΙΣΤΙΚΑ ΚΑΤΑΝΑΛΩΣΗΣ:

1. Αντλία υδραυλικού τιμονιού
2. Λειτουργία ECO Start-Stop(προαιρετικό, αλλά επιθυμητό)

ΣΤ. ΧΑΡΑΚΤΗΡΙΣΤΙΚΑ ΕΞΟΠΛΙΣΜΟΥ ΑΣΦΑΛΕΙΑΣ:

Το όχημα πρέπει να φέρει πλήρη ηλεκτρική εγκατάσταση φωτισμού σύμφωνα με τον ισχύοντα ΚΟΚ, να είναι εφοδιασμένο με τους προβλεπόμενους καθρέπτες, φωτιστικά σώματα και ηχητικά σώματα, αερόσακου οδηγού. Γίνονται δεκτά οχήματα που διαθέτουν και επιπλέον συστήματα παθητικής ασφάλειας όπως αερόσακου συνοδηγού, πλευρικών αερόσακων κλπ. Το όχημα θα είναι εφοδιασμένο με όλα τα απαραίτητα όργανα και δείκτες παρακολούθησης της λειτουργίας του κινητήρα και γενικά της πορείας του οχήματος. Επίσης δεκτά γίνονται μεταξύ άλλων και συστήματα πληροφόρησης που δίνουν στοιχεία για την κατάσταση του οχήματος καθώς και στοιχεία που βοηθούν στην εξοικονόμηση καυσίμου.

Ζ. ΧΡΩΜΑΤΙΣΜΟΣ

Το χρώμα και τα λοιπά διακριτικά θα διευκρινιστούν καθ' υπόδειξη του Κέντρου Δημέρευσης μετά την ανάθεση της προμήθειας, ενώ η προμήθεια και η τοποθέτηση τους αποτελούν αποκλειστική ευθύνη του προμηθευτή.

Η. ΧΡΟΝΟΣ ΠΑΡΑΔΟΣΗΣ

Η παράδοση των οχημάτων θα είναι σε έξι (6) μήνες αρχόμενων από την υπογραφή της σύμβασης.

Θ. ΤΟΠΟΣ ΠΑΡΑΔΟΣΗΣ

Η παράδοση θα γίνει στην πόλη των Πατρών και σε χώρο που θα υποδειχθεί από την αρμόδια Υπηρεσία.

Ι. ΕΓΓΥΗΣΗ

Ο προμηθευτής θα εγγυηθεί για τουλάχιστον δύο (2) ετών την καλή λειτουργία του οχήματος και πέντε (5) έτη αντισκωριακή προστασία αμαξώματος. Επίσης θα εξασφαλίζουν την ύπαρξη οργανωμένου σέρβις και επάρκεια ανταλλακτικών για μία δεκαετία (10). Επιπλέον, ο προμηθευτής θα προσκομίσει βεβαίωση στην οποία θα εγγυάται την πλήρη κάλυψη με ανταλλακτικά (θα αναγράφεται πλήρης λίστα ανταλλακτικών) και παροχή service για τουλάχιστον δέκα (10) έτη.

Κ. ΕΚΔΟΣΗ ΠΙΝΑΚΙΔΩΝ

Η έκδοση πινακίδων και η άδεια κυκλοφορίας αποτελεί υποχρέωση του αναδόχου, συμπεριλαμβανομένων όλων των εξόδων και παραβόλων και θα περιλαμβάνεται στην προσφορά.

Λ. ΜΕΤΑΤΡΟΠΗ ΟΧΗΜΑΤΟΣ ΓΙΑ ΜΕΤΑΦΟΡΑ ΕΠΙΒΑΤΩΝ ΑμεΑ





Σύμφωνα με το ΦΕΚ 797/10-05-2017, υπάρχει η δυνατότητα τροποποίησης ορισμένων χαρακτηριστικών του οχήματος προκειμένου να είναι δυνατή η μεταφορά και ΑμεΑ. Το όχημα θα έχει την δυνατότητα να μετατρέπεται σε όχημα μεταφοράς επιβατών ΑμεΑ με τις κατάλληλες ράμπες ανόδου-καθόδου, την ασφαλή τοποθέτηση αμαξιδίων κλπ.

Στο δάπεδο θα φέρει σύστημα πρόσδεσης αμαξιδίου με ράγα και οπίσθιο ηλεκτροδραυλικό αναβατόριο ανυψωτικής ικανότητας τουλάχιστον 250 kg.

Το σύστημα ανόδου-καθόδου θα φέρει τουλάχιστον τα εξής χαρακτηριστικά:

- Πλαίσιο ανύψωσης με 2 βραχίονες ανύψωσης με ηλεκτροδραυλικό σύστημα με χειριστήριο
- Θα είναι επίπεδη η πλατφόρμα του αναβοτορίου
- Θα φέρει δυο ράγες ασφαλείας αυτόματα αναδιπλούμενες
- Ελάχιστες διαστάσεις 1080-1150-1350 mm

Επίσης περιλαμβάνονται οι εργασίες χρωματισμών και αναγραφής της επωνυμίας του χρήστη, σύμφωνα με τις οδηγίες της επίβλεψης και την σύμφωνη γνώμη των χρηστών.

ΟΜΑΔΑ Ξ: ΦΩΤΟΒΟΛΤΑΪΚΟΣ ΣΤΑΘΜΟΣ CPV:31712331-9

Ξ01 ΦΩΤΟΒΟΛΤΑΪΚΟΣ ΣΤΑΘΜΟΣ

Ποσότητα: 1 ΤΕΜ.

Χώρος: Δώμα

Εγκατάσταση νέου Φωτοβολταϊκού συστήματος ισχύος 29,7 KWp στο δώμα του κτιρίου προς ανατολικά. Θα αποτελείται από τα πάνελ, τον Inverter, τις μεταλλικές βάσεις, τα καλώδια 6 τετρ.χλ. , μετρητή με μόντεμ τηλεμέτρησης και διαδικασία πιστοποίησης από εργαστήριο ΔΕΔΔΗΕ, Ηλεκτρολογικό πίνακας (ip65 AC/DC με προστασία από βραχυκύκλωμα, διαρροή, υπέρταση και αντικεραυνική) και ότι άλλο απαιτείται για την εγκατάσταση. Περιλαμβάνονται υλικά και εργασία ώστε να είναι πλήρως λειτουργικός ο σταθμός.

Ο προμηθευτής θα εγγυηθεί για τουλάχιστον πέντε (5) έτη την καλή λειτουργία του



**ΟΜΑΔΑ Ο: ΣΥΣΤΗΜΑ ΑΣΦΑΛΕΙΑΣ ΚΑΙ ΠΑΡΑΚΟΛΟΥΘΗΣΗΣ CPV:33195100-4****001 ΠΡΟΜΗΘΕΙΑ ΚΑΙ ΤΟΠΟΘΕΤΗΣΗ ΣΥΣΤΗΜΑΤΟΣ ΑΣΦΑΛΕΙΑΣ ΚΑΙ ΚΛΕΙΣΤΟΥ ΚΥΚΛΩΜΑΤΟΣ ΠΑΡΑΚΟΛΟΥΘΗΣΗΣ**

Ποσότητα: 1 ΤΕΜ.

Χώρος: Ολόκληρο το κτίριο

Περιγραφή για σύστημα Ασφαλείας (Intrusion) με Δυνατότητες Ελέγχου Πρόσβασης (Access Control)**1. ΓΕΝΙΚΑ**

Το σύστημα θα είναι νεότερης τεχνολογίας - τόσο όσον αφορά το υλικό όσο και το λογισμικό - με λειτουργία βασισμένη σε μικροεπεξεργαστή.

Ο πίνακας ασφαλείας θα είναι σημειακής τεχνολογίας (addressable), θα προσφέρει τη δυνατότητα διαχωρισμού του συστήματος σε υποσυστήματα, τη καταγραφή συμβάντων και τη χρήση χρονοπρογραμματιζόμενων ενεργειών.

Ο πίνακας θα διαθέτει σαν βασικό εξοπλισμό τουλάχιστον 16 εισόδους ζωνών, με δυνατότητα υποστήριξης 520 συνολικά ζωνών addressable και επιπλέον δυνατότητα διαχωρισμού του συστήματος ασφαλείας σε 32 ανεξάρτητα υποσυστήματα (groups).

Ο πίνακας θα φέρει ενσωματωμένο ψηφιακό κωδικοποιητή, για την σύνδεση του συστήματος με κέντρο λήψης και επεξεργασίας σημάτων συναγερμού για τη μετάδοση σημάτων συναγερμού, βλάβης, on/off, διακοπής και επαναφοράς τροφοδοσίας, κ.λ.π.



Τα ελάχιστα τεχνικά χαρακτηριστικά του **πίνακα ασφαλείας** θα είναι :

- 4 γραμμές επικοινωνίας για τα περιφερειακά υλικά (RS485 data lines, μέγιστο μήκος 1km)
- Έως 520 ζώνες δυνατότητας επέκτασης
- Έως 260 εξόδους
- Έως 32 πληκτρολόγια προγραμματισμού και χειρισμών του συστήματος ασφαλείας.
- Έως 32 καρταναγνώστες τύπου proximity
- Έως 63 στοιχεία διασύνδεσης 8 εισόδων-4 εξόδων
- Δυνατότητα υποστήριξης ISDN στοιχείου και PSTN τηλεφωνητή
- Δυνατότητα σύνδεσης έως 32 ελεγκτών πορτών, διαχείριση ως και 64 Πόρτες access control
- Καταγραφή access control με event log έως και 5000 κινήσεις χωριστά από τις κινήσεις του συναγερμού
- Έως 32 εισόδους ήχου (audio)
- Έως 1000 κωδικοί χρήστη.
- Έως 67 εβδομαδιαία χρονοπρογράμματα
- Προστασία με διακόπτη tamper (επαφή NC).
- Μνήμη 1500 συμβάντων με δυνατότητα καταγραφής σε εκτυπωτή (προαιρετικός εξοπλισμός).
- Δυνατότητα συνεργασίας με ασύρματα υλικά.
- Δυνατότητα κεντρικού ελέγχου της κατάστασης όλων των ανεξάρτητων περιοχών (partitions), μέσω κεντρικού πληκτρολογίου.
- Στοιχείο διασύνδεσης σειριακού εκτυπωτή
- Στοιχείο σειριακής διασύνδεσης με Η/Υ
- Δυνατότητα δικτυακής σύνδεσης με Η/Υ με στοιχείο δικτύου TCP/IP - Ethernet module (προαιρετικός εξοπλισμός)
- Στοιχείο τηλεδιάγνωσης/τηλεπικοινωνιών
- Λογισμικό προγραμματισμού
- Λογισμικό επιτήρησης για την λήψη συναγερμών
- Δυνατότητα απομακρυσμένου προγραμματισμού Uploading / Downloading
- Δυνατότητα προγραμματισμού μέσω σειριακής θύρας επικοινωνίας.
- Δυνατότητα προγραμματισμού μακροεντολών ενεργοποιούμενων από το πληκτρολόγιο.
- Τροφοδοσία 230 Vac, 50 Hz.
- Έγκριση CE
- Διαβάθμισης Ασφαλείας **Grade-3 κατά EN-50151**

Θα συνδυάζει σε μία Κεντρική Μονάδα τις ακόλουθες λειτουργίες:

- Του συστήματος ασφαλείας.
- Της αυτόματης ανίχνευσης πυρκαγιάς, η οποία δεν θα τίθεται ποτέ εκτός λειτουργίας. Όταν μια ζώνη fire ενεργοποιηθεί θα ηχούν οι σειρήνες του συστήματος και ο ενσωματωμένος βομβητής του πληκτρολογίου , ο δε ήχος που παράγεται θα είναι εύκολα αναγνωρίσιμος και θα διακρίνεται σαφώς από τον ήχο που παράγεται σε περίπτωση συναγερμού από το σύστημα ασφαλείας.



- Του ελέγχου προσπέλασης, το οποίο θα λειτουργεί αυτόνομα (stand-alone) ελέγχοντας την πρόσβαση σε συγκεκριμένους χώρους, ή θα λειτουργεί ταυτόχρονα με το Σύστημα Ασφαλείας για την όπλιση/αφόπλιση του συστήματος με την παρουσίαση κάρτας και/ή την εισαγωγή κωδικού στο πληκτρολόγιο του συστήματος ασφαλείας.
- Της επιτήρησης κρίσιμων καταστάσεων (supervision).
- Της δημιουργίας χρονοπρογραμμαμάτων (χρονικές ακολουθίες εισόδων/εξόδων).
- Της εκτέλεσης μακροεντολών με προγραμματισμό των αντίστοιχων πλήκτρων ειδικών λειτουργιών με τα οποία θα είναι εφοδιασμένα όλα τα πληκτρολόγια του συστήματος.

2. ΔΥΝΑΤΟΤΗΤΕΣ ΤΟΥ ΣΥΣΤΗΜΑΤΟΣ

- Διαφοροποίηση της λειτουργίας του τις μή εργάσιμες ημέρες και ώρες.
- Ενωρίτερη της χρονικά προγραμματισμένης αφόπλιση του συστήματος (early open) - Χρονοπρογραμματιζόμενο κλείδωμα λειτουργιών.
- Προστασία αυτόματων ταμειακών μηχανών(ATM).
- Ομαδική παράκαμψη ζωνών που έχουν προγραμματιστεί ως ζώνες Vibration.
- Προγραμματιζόμενη διάρκεια ισχύος κωδικών PIN.
- Προγραμματισμός κωδικών χρήστη (user codes) με χρονικό περιορισμό.
- Ενσωματωμένο σύστημα ελέγχου πρόσβασης το οποίο λειτουργεί παράλληλα με το σύστημα ασφαλείας.
- Συνδυασμένη λειτουργία κωδικού - κάρτας.
- Όπλιση ή αφόπλιση του συστήματος με την παρουσίαση έγκυρης κάρτας στο ενσωματωμένο σύστημα ελέγχου πρόσβασης, δίχως να απαιτείται η εισαγωγή κωδικού στο πληκτρολόγιο του συστήματος ασφαλείας.
- Συνεχής αυτοδιάγνωση της λειτουργίας του συστήματος.
- Εγκαιρος προσδιορισμός κάθε προσπάθειας παραβίασης.
- Προγραμματιζόμενα πλήκτρα λειτουργιών (δημιουργία μακροεντολών).
- Ονομασία χρηστών.
- Ονομασία ομάδων.
- Ονομασία ζωνών.
- Γρήγορη εμπρός/πίσω ανίχνευση του ιστορικού.
- Μικροδιακόπτης μηχανικού τύπου για την προστασία του κεντρικού πίνακα και όλων των περιφερειακών υλικών από δολιοφθορά (tamper protection).
- Επτά (7) επίπεδα πρόσβασης των κωδικών.
- Τηλεδιάγνωση μέσω απλής τηλεφωνικής γραμμής.
- Πλήρης προγραμματισμός του συστήματος με εμφάνιση μενού engineer επί των - πληκτρολογίων.
- Εμφάνιση στην οθόνη των πληκτρολογίων μενού χρήστη ανάλογα με το επίπεδο πρόσβασης του κωδικού του.
- Επιτήρηση των κυκλωμάτων των ζωνών για υψηλή/χαμηλή σύνθετη αντίσταση.
- Εμφάνιση επί της οθόνης του πληκτρολογίου της κατάστασης όλων των ζωνών, με ταυτόχρονη ένδειξη της τάσεως τροφοδοσίας των αισθητηρίων και της ωμικής αντίστασης του κάθε κυκλώματος, ώστε να είναι εύκολος ο προσδιορισμός τεχνικών βλαβών και η προληπτική συντήρηση του συστήματος.
- Αυτόματη μετάβαση από χειμερινή σε θερινή ώρα.
- Εκτυπώσεις συμβάντων σε πραγματικό χρόνο (on-line print) ή μετά από σχετική εντολή (user requested).
- Αυτόματη, χρονοπρογραμματιζόμενη όπλιση/αφόπλιση, ανά υποσύστημα, θα παρέχει



την δυνατότητα προγραμματισμού διαφορετικών χρονικών στιγμών όπλισης/ αφόπλισης και για τα 32 υποσυστήματα.

- Αυτόματο κλείδωμα ανά υποσύστημα.
- Εβδομαδιαίο χρονοπρόγραμμα.
- Δημιουργία 99 προγραμματιστικών ζωνών-διασυνδέσεων στο λογισμικό (software links) , μεταξύ των παρακάτω εισόδων – εξόδων:

α. Είσοδοι

- Καλωδιακή ζώνη.
- Εισαγωγή έγκυρου κωδικού χρήστη σε πληκτρολόγιο.
- Καλωδιακή έξοδος.
- Παρουσίαση έγκυρης κάρτας σε καρταναγνώστη proximity.

β. Εξοδοι

- Καλωδιακή ζώνη.
- Κωδικός χρήστη.
- Καλωδιακή έξοδος.
- Προγραμματιστική έξοδος.
- Κάρτα του συστήματος ελέγχου προσπέλασης.
- Πληκτρολόγιο του συστήματος ασφαλείας.

Η ενεργοποίηση οιασδήποτε προγραμματιζόμενης εισόδου θα προκαλεί την διέγερση/αποδιέγερση οιασδήποτε προγραμματιζόμενης εξόδου, παρέχοντας έτσι την δυνατότητα κατάστρωσης πλάνων ασφαλείας, όπως ενεργοποίηση/απενεργοποίηση καλωδιακών εξόδων, παράκαμψη καλωδιακών εισόδων, απενεργοποίηση πληκτρολογίων, απενεργοποίηση καρταναγνωστών, κ.λπ, με αυτόματο και πλήρως προγραμματιζόμενο τρόπο

Ενδεικτικός τύπος Πίνακα ή παρόμοιος: Honeywell Galaxy Dimension Series

ΠΛΗΚΤΡΟΛΟΓΙΟ ΣΥΣΤΗΜΑΤΟΣ ΑΣΦΑΛΕΙΑΣ

Το πληκτρολόγιο του συστήματος ασφαλείας θα είναι κατάλληλο για σύνδεση στον πίνακα ασφαλείας. Θα προσφέρει τη δυνατότητα χειρισμών και προγραμματισμού του συστήματος. Όλα τα πλήκτρα θα βρίσκονται πίσω από ανοιγόμενο πορτάκι.

Τα τεχνικά χαρακτηριστικά του πληκτρολογίου θα είναι :

- Αλφαριθμητική οθόνη 2 γραμμών, 32 χαρακτήρων (συνολικά).
- Ενσωματωμένος βομβητής, ρυθμιζόμενης έντασης, για την ηχητική επιβεβαίωση των χειρισμών.
- Ενσωματωμένος διακόπτης tamper για προστασία από βανδαλισμούς.
- Σύνδεση απευθείας στο βρόχο επικοινωνίας του πίνακα ασφαλείας, δεν θα απαιτείται ξεχωριστή καλωδίωση.
- Λευκού χρώματος.
- Διαστάσεις 149 x 91 x 31 mm.
- Συμβατό με τις απαιτήσεις του ευρωπαϊκού κανονισμού EN50131-1 Security Grade 3.

Ενδεικτικός τύπος ή παρόμοιος: Honeywell Galaxy MK7 (CP037-01).

ΦΑΡΟΣΕΙΡΗΝΑ ΓΙΑ ΣΥΣΤΗΜΑ ΑΣΦΑΛΕΙΑΣ



Ευρωπαϊκή Ένωση
Ευρωπαϊκό Ταμείο Περιφερειακής Ανάπτυξης



Η φαροσειρήνα αποτελείται από συνδυασμό σειρήνας και φωτιστικού και εγκαθίστανται σε επίκαιρα σημεία για την αναγγελία συναγερμού. Τα χαρακτηριστικά της φαροσειρήνας θα είναι τα εξής:

- Ακουστική ισχύς μέχρι 115 dBA στο 1m
- Αδιαβροχοποίηση IP 65
- Τάση λειτουργίας 12-16 Vdc
- Μέγιστη κατανάλωση ρεύματος ακουστικού στοιχείου: 405mA
- Κατανάλωση ρεύματος οπτικού στοιχείου: 100mA
- Δυνατότητα ελέγχου ξεχωριστά του οπτικού και του ακουστικού στοιχείου
- Θερμοκρασία λειτουργίας -25 έως +55οC
- Τριπλή προστασία έναντι κακόβουλης παραβίασης (για απομάκρυνση από τοίχο, άνοιγμα προστατευτικού καλύμματος, περιστροφή βίδας)
- Επιτήρηση εσωτερικής μπαταρίας με ξεχωριστή έξοδο σφάλματος
- Πιστοποίηση κατά PD6662:2010, Grade 3, Class IV, EN50131-1, EN50131-4

Ενδεικτικός τύπος ή παρόμοιος: Premier Elite Odyssey 5

ΣΥΣΚΕΥΗ ΑΠΟΔΟΣΗΣ ΔΙΕΥΘΥΝΣΗΣ ΟΚΤΩ ΕΙΣΟΔΩΝ / ΤΕΣΣΑΡΩΝ ΕΞΟΔΩΝ

Η συσκευή θα φέρει οκτώ εξόδους σύνδεσης προς κυκλώματα επιτήρησης του συστήματος ασφαλείας, όπως μαγνητική επαφή, χειρόπληκτρο, ποδόπληκτρο, ανιχνευτή κίνησης κ.ο.κ., καθώς επίσης και τέσσερις εξόδους προς σειρήνες, αφή – σβέση βοηθητικών κυκλωμάτων κ.ο.κ. Τα κυκλώματα επιτήρησης θα φέρουν έξοδο σύνδεσης προς τη συσκευή μέσω επαφών, οι οποίες θα παραμένουν κανονικά κλειστές όσο το κύκλωμα βρίσκεται σε ηρεμία.

Η συσκευή απόδοσης διεύθυνσης θα έχει τη δυνατότητα σύνδεσης σε σύστημα ασφαλείας σημειακής τεχνολογίας (addressable), με σκοπό την διευθυνσιοδότηση των συνδεδεμένων κυκλωμάτων. Η διευθυνσιοδότηση θα είναι εφικτή μέσω περιστροφικών διακοπών. Η συσκευή θα φέρει ενσωματωμένη βαθμίδα τροφοδοσίας και φορτιστή συσσωρευτών.

Η συσκευή θα βρίσκεται εντός ερμαρίου, κατάλληλου για τοποθέτηση σε εσωτερικό χώρο και θα φέρει επαφές tamper. Εντός του ίδιου ερμαρίου θα μπορούν να τοποθετηθούν δύο επιπλέον συσκευές απόδοσης διεύθυνσης, τροφοδοτούμενες από τη κοινή τροφοδοτική διάταξη.

Τα ηλεκτρικά και μηχανικά χαρακτηριστικά της συσκευής είναι:

- Σύνδεση έως οκτώ κυκλωμάτων εισόδου, ελεγχόμενων μέσω τερματικής αντίστασης και επαφής tamper μέσω διπολικού καλωδίου.
- Σύνδεση έως τεσσάρων κυκλωμάτων εξόδου 12 Vdc / 400 mA.
- Προστασία ερμαρίου με επαφή tamper.
- Τροφοδοτική διάταξη και φορτιστής έως 1,2 Amp / 12 Vdc.
- Έλεγχος βαθμίδας τροφοδοσίας και αποστολή συμβάντων μέσω βρόχου RS485.

Ενδεικτικός τύπος ή παρόμοιος: Honeywell Galaxy Power RIO.



• **ΚΑΡΤΑΝΑΓΝΩΣΤΗΣ ΤΕΧΝΟΛΟΓΙΑΣ ΠΡΟΣΕΓΓΙΣΗΣ**

Ο αναγνώστης κάρτας θα είναι τεχνολογίας προσέγγισης (proximity), συμβατός με καρταναγνώστες HID proximity 125 kHz, και θα προσφέρει απόσταση ανάγνωσης 7 cm. Θα είναι κατασκευασμένος από σκληρό πλαστικό polycarbonate ή παρόμοιο και θα είναι κατάλληλος για αντιβανδαλιστική εγκατάσταση σε εσωτερικούς και εξωτερικούς χώρους.

Ο αναγνώστης θα φέρει ενδεικτική λυχνία LED τριών χρωμάτων για την έγκυρη ή άκυρη ανάγνωση, βομβητή και διακόπτη tamper για προστασία από κλοπή ή βανδαλισμό.

Θα συνδεθεί με τον τοπικό πίνακα ελέγχου του συστήματος ελεγχόμενης πρόσβασης μέσω θωρακισμένου καλωδίου 6 συνεστραμμένων αγωγών. Το πρωτόκολλο επικοινωνίας μπορεί να είναι wiegand ή clock-and-data.

Τα τεχνικά χαρακτηριστικά του αναγνώστη θα είναι:

- Απόσταση ανάγνωσης 7 cm.
- Τροφοδοσία 5 - 16 Vdc.
- Κατανάλωση 35 mA (μέση τιμή), 100 mA (max) στα 12 Vdc.
- Θερμοκρασία λειτουργίας από -30^ο έως 63^οC.
- Μέγιστη επιτρεπόμενη υγρασία χώρου 95% μη-συμπυκνούμενη.
- Διαστάσεις 80x40x13 mm.

Ο αναγνώστης θα είναι εγγεγραμμένος στις λίστες UL 294 (συστήματα ελεγχόμενης πρόσβασης) και θα φέρει εγκρίσεις CE και FCC.

Ενδεικτικός τύπος ή παρόμοιος : Honeywell OP10HONS.

ΚΟΜΒΙΟ ΕΞΟΔΟΥ ΕΚΤΑΚΤΗΣ ΑΝΑΓΚΗΣ

Το κομβίο έκτακτης εξόδου θα έχει σκοπό το άνοιγμα μίας ελεγχόμενης πόρτας παρακάμπτοντας το σύστημα ελεγχόμενης πρόσβασης. Για το σκοπό αυτό θα παρεμβάλλεται απευθείας στη γραμμή τροφοδότησης της ελεγχόμενης κλειδαριάς.

Το κομβίο θα είναι πράσινου χρώματος και θα φέρει ευκρινή επιγραφή όπως “EMERGENCY DOOR RELEASE” ή άλλη παρεμφερή. Για το χειρισμό του κομβίου θα απαιτηθεί σπάσιμο του ενσωματωμένου πλαστικού τζαμιού, το οποίο επίσης θα φέρει κατάλληλη επιγραφή.

Για την διακοπή της τροφοδοσίας προς την κλειδαριά, το κομβίο θα φέρει επαφές ρελαί NO/NC, ικανότητας μέχρι 3 Amp στα 230 Vac ή στα 24 Vdc.

Το κομβίο θα πρέπει να είναι κατάλληλο για λειτουργία στη περιοχή -30^ο έως +70^οC. Θα φέρει προστασία IP24D.

Ενδεικτικός τύπος ή παρόμοιος: KAC MCP3A.

ΣΤΟΙΧΕΙΟ ΤΑΥΤΟΤΗΤΑΣ 2 ΖΩΝΩΝ

Το στοιχείο ταυτότητας 2 ζωνών θα συνδέεται με τον πίνακα μέσω δικτύου Bus (2 καλωδίων) και θα προγραμματίζεται μέσω του ηλεκτρολογίου συστήματος. Θα έχει την δυνατότητα σύνδεσης συμβατικών περιφερειακών (ραντάρ, μαγνητικές επαφές κλπ.) με τον κεντρικό πίνακα του συστήματος. Σχεδιασμένο για καλωδίωση SPST (κανονικά κλειστή) με ένδειξη 100mA στα 28VDC. Multiplex rolling loop με δυνατότητα χρήσης με πάνελ που διαθέτουν δυνατότητες συσκευής σειριακού αριθμού.

Ενδεικτικός τύπος ή παρόμοιος: Honeywell 4193SN



ΑΝΙΧΝΕΥΤΗΣ ΚΙΝΗΣΗΣ ΤΕΧΝΟΛΟΓΙΑΣ ΠΑΘΗΤΙΚΩΝ ΥΠΕΡΥΘΡΩΝ

Ο ανιχνευτής παθητικών υπέρυθρων θα είναι κατασκευασμένος από σκληρό πλαστικό ABS, λευκού χρώματος και θα είναι κατάλληλος για επίτοιχη τοποθέτηση σε επίπεδη ή γωνιακή θέση. Θα είναι σύγχρονης τεχνολογίας και θα περιλαμβάνει τεχνικές ανάλυσης σήματος που θα απορρίπτουν τους ψευδοσυναγερμούς. Θα έχει την δυνατότητα κάλυψης ευρείας περιοχής (wide angle), επιλογή συναγερμού με ρυθμιζόμενη ευαισθησία και LED συναγερμού.

Ο ανιχνευτής θα έχει την δυνατότητα να ανιχνεύει κίνηση ακόμα και ακριβώς κάτω από την θέση που βρίσκεται τοποθετημένος, ώστε να μην δημιουργούνται «νεκρές ζώνες επιτήρησης».

Ο ανιχνευτής θα είναι σημειακής τεχνολογίας (addressable), διευθυνσιοδοτούμενος μέσω σειριακού αριθμού. Θα είναι εγκεκριμένος για λειτουργία σύμφωνα με το πρότυπο ασφαλείας EN50131-1, Grade 2, Class II.

Τα τεχνικά χαρακτηριστικά του θα είναι:

Εύρος: 15 x 18 m

Ψηφιακή επεξεργασία σήματος

Διπλή αντιστάθμιση θερμοκρασίας

Παραβίαση εμπρός και τοίχου

Είσοδος ζώνης για παραβίαση SMB-10T

Τροφοδοσία: 8 V έως 11 V στους ακροδέκτες του βρόχου συγκέντρωσης

Διαστάσεις: 125 x 75 x 43 mm

Συμμορφώνεται με το πρότυπο περιβαλλοντικής κατηγορίας II EN50131-2-2: 2008

Ενδεικτικός τύπος ή παρόμοιος: IS3016M-SN

ΜΑΓΝΗΤΙΚΗ ΕΠΑΦΗ

Η μαγνητική επαφή θα είναι μικρή σε μέγεθος, με δυνατότητα ενεργοποίησης σε απόσταση 13 mm. Η επαφή θα προσφέρεται σε χρώματα αντίστοιχα με τα συνηθισμένα χρώματα των κουφωμάτων (π.χ. λευκό, καφέ κ.λπ.).

Η μαγνητική επαφή ανιχνεύει το άνοιγμα πόρτας ή παραθύρου και αποτελείται από :

- Μαγνητικό ηλεκτρονόμο, ο οποίος τοποθετείται στο σταθερό πλαίσιο της πόρτας ή του παραθύρου και
- Οπλισμό, ο οποίος τοποθετείται στο κινούμενο φύλλο της πόρτας ή του παραθύρου.

Η έξοδος θα είναι επαφή ρελαί NC (παραμένει κλειστή όσο ο μαγνήτης είναι ενεργοποιημένος) και θα προσφέρεται με ενσωματωμένο καλώδιο μήκους τουλάχιστον 150 cm.

Η εγκατάσταση της μαγνητικής επαφής θα μπορεί να είναι είτε κολλητή, είτε βιδωτή.

Θα είναι σημειακής τεχνολογίας (addressable), διευθυνσιοδοτούμενη μέσω σειριακού αριθμού.

Συμπαγής επιφανειακή βάση με ενσωματωμένο RPM

Η επαφή θα είναι εγγεγραμμένη στους καταλόγους UL και θα φέρει έγκριση CE.

Ενδεικτικός τύπος ή παρόμοιος: 4939SN



ΟΜΑΔΑ Π ΕΞΟΠΛΙΣΜΟΣ ΚΟΥΖΙΝΑΣ CPV:39220000-0

Π01 ΑΝΟΞΕΙΔΩΤΟΣ ΝΕΡΟΧΥΤΗΣ ΜΕ ΔΙΠΛΗ ΓΟΥΡΝΑ ΚΑΙ ΡΑΦΙ (κωδ 39141100)

Ποσότητα: 1 ΤΕΜ.

Χώρος: 15



Ενδεικτικές διαστάσεις: 120 x 70 x 85 cm (ΜΗΚΟΣ x ΠΛΑΤΟΣ x ΥΨΟΣ)

Τεχνικά χαρακτηριστικά:

- Διάσταση γούρνας: 40 x 40 cm
- Κατασκευασμένο από ανοξείδωτο χάλυβα 18/8 AISI 304
- Τα πόδια κατασκευάζονται από σωλήνα 40x40 χιλιοστά πάχος
- Ράφι αντοχής
- Σήκωμα στην πλάτη

- **Ο προμηθευτής θα προσκομίσει εγγύηση ποιότητας τουλάχιστον δύο (2) ετών.**

Π02 ΑΝΟΞΕΙΔΩΤΟΣ ΝΕΡΟΧΥΤΗΣ ΜΕ ΜΟΝΗ ΓΟΥΡΝΑ ΚΑΙ ΡΑΦΙ (κωδ 39141100)

Ποσότητα: 1 ΤΕΜ.

Χώρος: 15



Ενδεικτικές διαστάσεις: 70x70x87 cm (ΜΗΚΟΣ x ΠΛΑΤΟΣ x ΥΨΟΣ)

Τεχνικά χαρακτηριστικά:

- Διάσταση γούρνας: 50x50 cm
- Κατασκευασμένο από ανοξείδωτο χάλυβα 18/8 AISI 304
- Τα πόδια κατασκευάζονται από σωλήνα 40x40 χιλιοστά πάχος
- Ράφι αντοχής
- Σήκωμα στην πλάτη

- **Ο προμηθευτής θα προσκομίσει εγγύηση ποιότητας τουλάχιστον δύο (2) ετών.**



Π03 ΠΑΓΚΟΣ ΕΡΓΑΣΙΑΣ ΑΝΟΞΕΙΔΩΤΟΣ ΚΑΙ ΡΑΦΙ (κωδ 39151200)

Ποσότητα: 1 ΤΕΜ.

Χώρος: 15



Ενδεικτικές διαστάσεις: 260cm x 70cm x 87 cm (ΜΗΚΟΣ x ΠΛΑΤΟΣ x ΥΨΟΣ)

Τεχνικά χαρακτηριστικά:

- Κατασκευασμένο από ανοξείδωτο χάλυβα 18/8 AISI 304
- Το καπάκι έχει πάχος 50 χιλιοστά
- Τα πόδια κατασκευάζονται από σωλήνα 40x40 χιλιοστά πάχος

- **Ο προμηθευτής θα προσκομίσει εγγύηση ποιότητας τουλάχιστον δύο (2) ετών.**

Π04 ΑΝΟΞΕΙΔΩΤΟ ΕΡΜΑΡΙΟ ΜΕ ΣΥΡΤΑΡΙΑ ΑΝΟΞΕΙΔΩΤΟ (κωδ 39141100)

Ποσότητα: 1 ΤΕΜ.

Χώρος: 15



Ενδεικτικές διαστάσεις: 100cm x 70cm x 87cm (ΜΗΚΟΣ x ΠΛΑΤΟΣ x ΥΨΟΣ)

Τεχνικά χαρακτηριστικά:

Ανοξείδωτο ερμάριο πάγκος εργασίας εξ' ολοκλήρου ανοξείδωτη κατασκευή από ανοξείδωτο χάλυβα AISI 304.

- Κάτω από την επιφάνεια εργασίας MDF για την αποφυγή υγρασίας.
- Η επιφάνεια εργασίας είναι κλειστή και από την κάτω πλευρά με δεύτερο ανοξείδωτο φύλλο
- Το καπάκι έχει πάχος 50 χιλιοστά
- Με ρυθμιζόμενα πόδια ανοξείδωτα ρυθμιζόμενα έως 130mm
- Πληρούν τους όρους ασφάλειας και υγιεινής των τροφίμων (H.A.C.C.P).
- 3 Συρτάρια Διαστάσεων 36cm x 45cm x 13cm (ΜΗΚΟΣ x ΠΛΑΤΟΣ x ΥΨΟΣ)
- 2 Συρόμενες πόρτες

- **Ο προμηθευτής θα προσκομίσει εγγύηση ποιότητας τουλάχιστον δύο (2) ετών.**

Π05 ΑΝΟΞΕΙΔΩΤΟ ΕΡΜΑΡΙΟ ΜΕ 2 ΣΕΙΡΕΣ ΑΠΟ ΣΥΡΤΑΡΙΑ (κωδ 39141100)

Ποσότητα: 1 ΤΕΜ.

Χώρος: 15





Ενδεικτικές διαστάσεις: 120cm x 70cm x 87cm (ΜΗΚΟΣ x ΠΛΑΤΟΣ x ΥΨΟΣ)

Τεχνικά χαρακτηριστικά:

Ανοξείδωτο ερμάριο πάγκος εργασίας εξ' ολοκλήρου ανοξείδωτη κατασκευή από ανοξείδωτο χάλυβα AISI 304.

- Κάτω από την επιφάνεια εργασίας MDF για την αποφυγή υγρασίας.
- Η επιφάνεια εργασίας είναι κλειστή και από την κάτω πλευρά με δεύτερο ανοξείδωτο φύλλο
- Το καπάκι έχει πάχος 50 χιλιοστά
- Με ρυθμιζόμενα πόδια ανοξείδωτα ρυθμιζόμενα έως 130mm
- Πληρούν τους όρους ασφάλειας και υγιεινής των τροφίμων (H.A.C.C.P).
- Με μία σειρά από 3 συρτάρια διαστάσεων 36cm x 45cm x 13cm (ΜΗΚΟΣ x ΠΛΑΤΟΣ x ΥΨΟΣ)
- Με μία σειρά από 2 συρτάρια διαστάσεων 40cm x 45cm x 13cm (ΜΗΚΟΣ x ΠΛΑΤΟΣ x ΥΨΟΣ)
- 1 Συρόμενη πόρτα
- Όλα τα συρτάρια θα φέρουν χερούλια λειτουργίας

- **Ο προμηθευτής θα προσκομίσει εγγύηση ποιότητας τουλάχιστον δύο (2) ετών.**

Π06 ΑΝΟΞΕΙΔΩΤΑ ΝΤΟΥΛΑΠΙΑ ΚΡΕΜΑΣΤΑ ΤΟΙΧΟΥ (κωδ 39141100)

Ποσότητα: 3 ΤΕΜ.

Χώρος: 15



Ενδεικτικές διαστάσεις: 140cm x 40cm x 70cm (ΜΗΚΟΣ x ΠΛΑΤΟΣ x ΥΨΟΣ)

Τεχνικά χαρακτηριστικά:

- Ανοξείδωτη Πιατοθήκη
- Μεγάλης αντοχής
- 2 συρόμενες πόρτες
- 2 ρυθμιζόμενα ανοξείδωτα ράφια αντοχής
- Ντίζες ανάρτησης από οροφή ανοξείδωτες για δύο (2) ντουλάπια. Θα αναρτηθούν πλάτη με πλάτη στο κέντρο του χώρου όπως στο σχέδιο

- **Ο προμηθευτής θα προσκομίσει εγγύηση ποιότητας τουλάχιστον δύο (2) ετών.**



ΟΜΑΔΑ Ρ ΦΥΤΑ-ΓΛΑΣΤΡΕΣ CPV:03451000-6

P01 ΦΥΤΑ ΜΕΓΑΛΑ (κωδ 03451000)

Ποσότητα: 3 ΤΕΜ.

Χώρος: 116



Η Μονστέρα είναι ένα αργής ανάπτυξης φυτό εσωτερικού χώρου ανήκει στην οικογένεια των αροειδών. Τα φύλλα έχουν σχήμα καρδιάς που με τον καιρό σχηματίζουν ανοίγματα ανάμεσα στις νευρώσεις και βαθιές σχισμές. Είναι γυαλιστερά με υφή δέρματος, δεν πέφτουν και μπορούν να φτάσουν τα 60 εκατοστά ύψος.

Συνθήκες:

Καλλιεργείται σε φωτεινούς αλλά και σε σκιερούς εσωτερικούς χώρους. Τα φύλλα της μεγαλώνουν γρήγορα εφόσον δέχονται αρκετό φως αλλά όχι απευθείας επαφή με τις ακτίνες του ηλίου. Χρειάζεται αρκετή υγρασία αλλά και καλή στήριξη εφόσον αναρριχάται. Ο ποτισμός γίνεται με χλιαρό νερό το καλοκαίρι εφόσον το χώμα αρχίσει να στεγνώνει, ενώ τον χειμώνα περιορίζουμε το πότισμα. Το φυτό πρέπει να λιπαίνεται από τον Απρίλιο μέχρι τον Σεπτέμβριο κάθε 15 ημέρες. Σημαντικό είναι τα φύλλα του να ψεκάζονται και να καθαρίζονται με χλιαρό νερό και πάνω και κάτω ώστε να περιοριστούν οι ασθένειες.

Φροντίδα:

Η μεταφύτευσή του σε καινούργια γλάστρα γίνεται κάθε χρόνο, ενώ αργότερα κάθε 2-3 χρόνια. Πολλαπλασιάζεται με μοσχεύματα από τους βλαστούς της βάσης αρκεί να είναι γύρω στα 15 εκατοστά. Βάλτε τις εναέριες ρίζες στο χώμα.

Θα έλθει έτοιμο στις γλάστρες του άρθρου Ρ03.

P02 ΦΥΤΑ ΜΕΣΑΙΑ (κωδ 03451000)

Ποσότητα: 2 ΤΕΜ.

Χώρος: 116





Ο Φίκος Ελάστικα είναι φυτό αειθαλές εσωτερικού και εξωτερικού χώρου με θαμνώδη ανάπτυξη. Σε ύψος μπορεί να φτάνει και τα 10 μέτρα και έχει μεγάλα σκληρά φύλλα.

Συνθήκες:

Ο Φίκος Ελάστικα αν και μπορεί να αναπτυχθεί ακόμα και σε σκιερά σημεία, σίγουρα θα έχει πιο γρήγορη ανάπτυξη αν είναι τοποθετημένος σε ένα σημείο ώστε να έρχεται σε επαφή με τον ήλιο για λίγες ώρες μέσα στη μέρα. Η υγρασία της ατμόσφαιρας σε συνδυασμό με θερμοκρασίες που να κυμαίνονται από 10-15°C είναι οι ιδανικές συνθήκες για αυτόν. Παρ' όλα αυτά, θα προσαρμοστεί εύκολα σε αρκετά χαμηλότερες θερμοκρασίες αλλά δεν θα προτιμήσει ποτέ ζεστές και ξηρές τοποθεσίες.

Φροντίδα:

Ο Φίκος Ελάστικα θέλει μεγάλη προσοχή με το πότισμα ώστε αυτό να μην γίνεται πιο συχνά απ' ότι χρειάζεται. Το καλοκαίρι χρειάζεται νερό όταν το χώμα του σχεδόν στεγνώσει ενώ το χειμώνα θα χρειαστεί ίσως να ελαττώσουμε κι άλλο. Το υγρό λίπασμα θα βοηθήσει την ανάπτυξή του ιδίως την άνοιξη αλλά και το φθινόπωρο εφαρμόζοντάς το μία φορά το μήνα. Η κατάλληλη εποχή για το κλάδεμα είναι κατά τους μήνες του φθινοπώρου. Για να είναι απαραίτητη η μεταφύτευση του Φίκου Ελάστικα πρέπει να έχει αποκτήσει μεγάλο ριζικό σύστημα. Το ιδανικό χώμα που θα χρησιμοποιήσουμε για αυτό το φυτό είναι χώμα γενικής χρήσης. Ο Φίκος Ελάστικα μπορεί να πολλαπλασιαστεί με μόσχευμα από τους ακραίους κλάδους.

Γλάστρα Φάρος από κεραμικό σε χρώμα κεραμιδί. Οι γλάστρες, ζαρντινιέρες και τα κασπώ εκτός από το να φυτεύουμε τα φυτά μας αποτελούν και διακοσμητικό στοιχείο για το σπίτι, το μπαλκόνι και τον κήπο μας. Μεγάλη ποικιλία σε χρώματα, υλικά, εναρμόνισμένα με τις τάσεις της μόδας, καλύπτοντας κάθε ανάγκη και γούστο

Θα έλθει έτοιμο στις γλάστρες του άρθρου Ρ04.

Ρ03 ΓΛΑΣΤΡΑ ΚΕΡΑΜΙΚΗ ΜΕΓΑΛΗ (κωδ 39142000)

Ποσότητα: 3 ΤΕΜ.

Χώρος : 116



Τεχνικά Χαρακτηριστικά:

- Υλικό: Κεραμικό
- Χρώμα: Γκρι
- Ύψος: 30 cm
- Διαστάσεις: \varnothing 30 x Υ 30 cm
- Διάμετρος: \varnothing 30 cm
- Με ρόδες: όχι
- Τοποθέτηση: επιδαπέδια

Ρ04 ΓΛΑΣΤΡΑ ΚΕΡΑΜΙΚΗ ΜΕΣΑΙΑ (κωδ 39142000)

Ποσότητα: 2 ΤΕΜ.

Χώρος : 116



Τεχνικά Χαρακτηριστικά:

- Υλικό: Κεραμικό
- Χρώμα: Γκρι
- Ύψος: 25 cm
- Διαστάσεις: \varnothing 20 x Υ 25 cm
- Διάμετρος: \varnothing 20 cm
- Με ρόδες: όχι
- Τοποθέτηση: επιδαπέδια

ΟΜΑΔΑ Σ ΕΞΟΠΛΙΣΜΟΣ ΚΗΠΟΥ CPV:39142000-9

Σ01 ΠΑΓΚΑΚΙ ΜΕ ΤΕΣΣΕΡΑ ΞΥΛΑ (κωδ 39142000)

Ποσότητα: 8 ΤΕΜ.

Χώρος: ΠΧ1-ΠΧ2-ΠΧ6-ΠΧ7





Το παγκάκι έχει πλάτος 60cm και ύψος 80cm με μεταλλικά και ξύλινα στοιχεία (πήχεις) τα οποία περιγράφονται επιγραμματικά παρακάτω:

Μεταλλικά στοιχεία εξοπλισμού:

Τα μεταλλικά μη ανοξείδωτα στοιχεία χρησιμοποιούνται για την κατασκευή του εξοπλισμού (αλυσίδες, βίδες, σύνδεσμοι κλπ) καθώς και ο ίδιος ο εξοπλισμός είναι από χάλυβα θερμογαλβανισμένο ή βαμμένα ηλεκτροστατικά όπως προδιαγράφεται από την οδηγία EN1176-2008.

Ξύλινα στοιχεία εξοπλισμού:

Η ξυλεία είναι πεύκη αρκτικού κύκλου πλαναρισμένη από όλες τις μεριές με στρογγυλεμένες τις ακμές υγρασίας 16-18%. Η σύνθετη ξυλεία χρησιμοποιείται σε δομικά στοιχεία στα οποία τα φορτία που αναπτύσσονται είναι σημαντικά με υγρασία (8-10%).

Χρώματα και υλικά βαφής:

Τα βερνίκια και τα χρώματα με τα οποία προστατεύονται τα ξύλινα και μεταλλικά στοιχεία του εξοπλισμού είναι κατάλληλα για εξωτερική χρήση μη τοξικά και μη αναφλέξιμα σύμφωνα με τις προδιαγραφές της Ευρωπαϊκής Ένωσης. Δεν περιέχουν μόλυβδο, χρώμιο, κάδμιο ή άλλα βαρέα μέταλλα. Τα βερνίκια και τα χρώματα έχουν βάση το νερό ώστε να είναι κατάλληλα και ασφαλή για τα παιδιά. Η διαδικασία χρωματισμού των ξύλινων στοιχείων του εξοπλισμού γίνεται με ηλεκτροστατική βαφή όπως προδιαγράφεται από την οδηγία EN1176-2008 δίνοντας μεγάλη διάρκεια ζωής στην βαφή.

Ο μεταλλικός σκελετός των εξωτερικών πάγκων θα πακτωθεί στο έδαφος σε θεμέλιο από σκυρόδεμα. Η βάση του εξέχει του εδάφους κατά 10εκ. και θα επενδυθεί με πλάκες από λευκό μάρμαρο ΔΕΜΑΤΙΟΥ ή παρόμοιο, όπως προβλέπεται στο τεύχος δημοπράτησης του υποέργου «Κατασκευή».

Διαθέτει κατάλληλες πιστοποιήσεις συστήματος διαχείρισης ποιότητας ΕΛΟΤ EN ISO 9001:2008, συστήματος διαχείρισης ΕΛΟΤ EN ISO 14001:2008, συστήματος διαχείρισης υγείας και ασφάλειας ΕΛΟΤ EN OHSAS 18001.

Περιλαμβάνεται η εργασία συναρμολόγησης, τοποθέτησης και η προμήθεια όλων των απαραίτητων μικροϋλικών



Σ02 ΤΡΑΠΕΖΙ ΜΕΤΑΛΛΙΚΟ ΖΑΠΠΕΙΟΥ (κωδ 39121200)

Ποσότητα: 2 ΤΕΜ.

Χώρος: Α24



Ενδεικτικές διαστάσεις: 70 cm x 72 cm (ΠΛΑΤΟΣ x ΥΨΟΣ)

Χαρακτηριστικά:

- Υλικό Σκελετού: Σίδηρο Μασίφ
- Χρώμα: Μπλε ματ

Γαλβανιζέ

Σ03 ΚΑΡΕΚΛΑ ΜΕΤΑΛΛΙΚΗ ΖΑΠΠΕΙΟΥ (κωδ 39156000)

Ποσότητα : 8 ΤΕΜ.

Χώρος : Α24



Ενδεικτικές διαστάσεις : 57 cm x 43 cm x 83cm (ΜΗΚΟΣ x ΠΛΑΤΟΣ x ΥΨΟΣ)

Χαρακτηριστικά:

- Υλικό Σκελετού: Σίδηρο Μασίφ
- Πτυσσόμενη ηλεκτροσυγκολλημένη
- Χρώμα: Μπλε ματ
- Γαλβανιζέ

Σ04 ΔΟΧΕΙΟ ΑΠΟΡΡΙΜΑΤΩΝ (κωδ 34928480)

Ποσότητα: 10 ΤΕΜ.

Χώρος: ΠΕΡΙΒΑΛΛΟΝ ΧΩΡΟΣ όπως σχέδιο περιβ.χώρου εξοπλισμός





Το δοχείο απορριμάτων εξωτερικού χώρου θα έχει διάμετρο 35 εκ. έως 50 εκ. και ύψος 50 εκ. έως 70 εκ. Θα αποτελείται από σώμα ξύλινο με σανίδες και εσωτερικό μεταλλικό δοχείο και από σκελετό με βάση μεταλλική.

Περιλαμβάνεται η εργασία συναρμολόγησης, τοποθέτησης και η προμήθεια όλων των απαραίτητων μικροϋλικών

Σ05 ΓΡΑΜΜΑΤΟΚΙΒΩΤΙΟ INOX (κωδ 44422000)

Ποσότητα: 1 ΤΕΜ.

Χώρος : 113



Ενδεικτικές διαστάσεις : 21,5 cm x 7 cm x 30 cm (ΜΗΚΟΣ x ΠΛΑΤΟΣ x ΥΨΟΣ)

Το γραμματοκιβώτιο θα είναι εξωτερικού χώρου, με κλειδαριά και να περιέχει τα κατάλληλα κλειδιά.

Περιλαμβάνεται η εργασία συναρμολόγησης, τοποθέτησης και η προμήθεια όλων των απαραίτητων μικροϋλικών.

Σ06 ΙΣΤΟΣ ΣΗΜΑΙΑΣ (κωδ 44212250)

Ποσότητα: 3 ΤΕΜ.



Ο ιστός σημαίας θα αποτελείται από τεμάχια σιδηροσωλήνα χωρίς ραφή, διατομών 180/191 -130/141 και 76/83. Το μέγιστο ύψος του ιστού φτάνει μέχρι τα έξι (6) μέτρα.

Ο σωλήνας θα γαλβανίζεται εν θερμώ και θα βάφεται με ηλεκτροστατική βαφή στην επιθυμητή απόχρωση. Θα διαθέτει κυκλική πλάκα έδρασης Φ320 με 4 σπές Φ20 η οποία θα εδράζεται σε κατάλληλο κλωβό αγκύρωσης.

Ο ιστός θα διαθέτει διαμόρφωση με ειδικά ράουλα για την καθοδήγηση του σκοινιού. Η όλη κατασκευή θα συνοδεύεται από τις απαραίτητες πιστοποιήσεις ποιότητας υλικών και δοκιμών σε ανεμοπτώσεις-ταλαντώσεις.

Ο ιστός θα συνοδεύεται από κλώβο αγκύρωσης, αντίστοιχων χαρακτηριστικών με τον κλώβο αγκύρωσης των ιστών οδοφωτισμού, για την ασφαλή εγκατάστασή του, εργασία η οποία θα υλοποιηθεί από εξειδικευμένο συνεργείο της αναδόχου εταιρίας.

Οι τρεις ίδιοι ιστοί θα τοποθετηθούν στην κεντρική είσοδο, σύμφωνα με τα σχέδια.

Περιλαμβάνεται η εργασία συναρμολόγησης, τοποθέτησης και η προμήθεια όλων των απαραίτητων μικροϋλικών.

ΜΕΡΟΣ Β - ΟΙΚΟΝΟΜΙΚΟ ΑΝΤΙΚΕΙΜΕΝΟ ΤΗΣ ΣΥΜΒΑΣΗΣ

Η συνολική εκτιμώμενη αξία της σύμβασης ανέρχεται στο ποσό των τετρακοσίων έξι **χιλιάδων τριακοσίων επτά ευρώ και τριάντα πέντε λεπτών (406.307,35€) χωρίς ΦΠΑ 24% και κατανέμεται ως ακολούθως:**

ΟΜΑΔΑ Α: «Έπιπλα και Εξοπλισμός Γραφείου» εκτιμώμενης αξίας **21.416,45€ πλέον ΦΠΑ 24%.**

ΟΜΑΔΑ Β: «Λοιπά Έπιπλα», εκτιμώμενης αξίας **29.364,00€ πλέον ΦΠΑ 24%.**

ΟΜΑΔΑ Γ: «Ηλεκτρικές Συσκευές», εκτιμώμενης αξίας **20.580,87€ πλέον ΦΠΑ 24%.**

ΟΜΑΔΑ Δ: «Ηλεκτρονικές Συσκευές», εκτιμώμενης αξίας **46.267,20€ πλέον ΦΠΑ 24%.**

ΟΜΑΔΑ Ε: «Χαλιά», εκτιμώμενης αξίας **2.240,00€ πλέον ΦΠΑ 24%.**

ΟΜΑΔΑ ΣΤ: «Όργανα Γυμναστικής», εκτιμώμενης αξίας **9.098,20€ πλέον ΦΠΑ 24%.**

ΟΜΑΔΑ Ζ: «Όργανα Μουσικής», εκτιμώμενης αξίας **5.559,00€ πλέον ΦΠΑ 24%.**

ΟΜΑΔΑ Η: «Εξοπλισμός Κολυμβητικής Δεξαμενής», εκτιμώμενης αξίας **4.056,05€ πλέον ΦΠΑ 24%.**

ΟΜΑΔΑ Θ: «Σκεύη Κουζίνας», εκτιμώμενης αξίας **4.621,01€ πλέον ΦΠΑ 24%.**

ΟΜΑΔΑ Ι: «Εξοπλισμός Ιατρικός», εκτιμώμενης αξίας **2.711,07€ πλέον ΦΠΑ 24%.**

ΟΜΑΔΑ Κ: «Λευκά Είδη», εκτιμώμενης αξίας **4.366,95€ πλέον ΦΠΑ 24%.**

ΟΜΑΔΑ Λ: « Κουρτίνες –Σκίαση», εκτιμώμενης αξίας **14.653,80€ πλέον ΦΠΑ 24%.**

ΟΜΑΔΑ Μ: «Εξοπλισμός Μπάνιου», εκτιμώμενης αξίας **6.170,00€ πλέον ΦΠΑ 24%.**

ΟΜΑΔΑ Ν: «Επιβατικά Οχήματα», εκτιμώμενης αξίας **145.000,00€ πλέον ΦΠΑ 24%.**

ΟΜΑΔΑ Ξ: «Φωτοβολταϊκός Σταθμός», εκτιμώμενης αξίας **43.000,00€ πλέον ΦΠΑ 24%.**

ΟΜΑΔΑ Ο: «Σύστημα Ασφάλειας Παρακολούθησης», εκτιμώμενης αξίας **40.000,00€ πλέον ΦΠΑ 24%.**

ΟΜΑΔΑ Π: «Εξοπλισμός Κουζίνας», εκτιμώμενης αξίας **2.871,94€ πλέον ΦΠΑ 24%.**

ΟΜΑΔΑ Ρ: «Φυτά-Γλάστρες», εκτιμώμενης αξίας **518,81€ πλέον ΦΠΑ 24%.**

ΟΜΑΔΑ Σ: «Εξοπλισμός Κήπου», εκτιμώμενης αξίας **3.812,00€ πλέον ΦΠΑ 24%.**



ΠΕΡΙΓΡΑΦΗ ΤΟΥ ΟΙΚΟΝΟΜΙΚΟΥ ΑΝΤΙΚΕΙΜΕΝΟΥ ΤΗΣ ΣΥΜΒΑΣΗΣ

ΕΝΔΕΙΚΤΙΚΟΣ ΠΡΟΫΠΟΛΟΓΙΣΜΟΣ ΕΞΟΠΛΙΣΜΟΥ

ΟΜΑΔΑ Α ΕΠΙΠΛΑ ΚΑΙ ΕΞΟΠΛΙΣΜΟΣ ΓΡΑΦΕΙΟΥ CPV:39130000-2						
A/A	Ομάδες-Περιγραφή	Κωδικός και είδος εξοπλισμού	Μονάδα Μέτρησης	Ποσότητα	Τιμή Μονάδας ανά είδος	Δαπάνη ολική ανά είδος
1	Γραφείο Μελαμίνης με Προέκταση <u>Διαστάσεις:</u> γραφείου 140X80X75cm δ.προέκτασης 80X60X75cm	A01	TMX	7	230,00	1.610,00
2	Γραφείο Μελαμίνης Σταθερό <u>Διαστάσεις:</u> 80X52X73cm	A02	TMX	14	80,00	1.120,00
3	Γραφείο Μελαμίνης Σταθερό <u>Διαστάσεις:</u> 120X48X76	A03	TMX	7	195,00	1.365,00
4	Γραφείο Μελαμίνης τροχήλατο <u>Διαστάσεις:</u> 80X48X76	A04	TMX	2	150,00	300,00
5	Συρταριέρα Μελαμίνης Τροχήλατη <u>Διαστάσεις:</u> 50X50X70	A05	TMX	7	240,00	1.680,00
6	Βιβλιοθήκη Μελαμίνης Κλειστή Δίχρωμη <u>Διαστάσεις:</u> 87,6X40X205,5cm	A06	TMX	9	450,00	4.050,00
7	Βιβλιοθήκη Μελαμίνης Κλειστή με ένα ντουλάπι δύο φύλλων στο κάτω μέρος,	A07	TMX	8	70,00	560,00



	Δίχρωμη <u>Διαστάσεις:</u> 60X29X180cm					
8	Ερμάριο Μελαμίνης Χαμηλό Τροχήλατο <u>Διαστάσεις:</u> 87,6X40X135cm	A08	TMX	17	120,00	2.040,00
9	Κάθισμα Γραφείου Εργασίας Τροχήλατο <u>Διαστάσεις:</u> 55X52X115-120cm	A09	TMX	7	150,00	1.050,00
10	Κάθισμα Γραφείου Σταθερό <u>Διαστάσεις:</u> 68X68X92cm	A10	TMX	7	150,00	1.050,00
11	Κάθισμα Γραφείου Σταθερό με μπράτσα <u>Διαστάσεις:</u> 67X67X104cm	A11	TMX	14	150,00	2.100,00
12	Κάθισμα Επισκέπτη με μπράτσα <u>Διαστάσεις:</u> 45X50X85cm	A12	TMX	90	32,00	2.880,00
13	Τραπέζι Συνεδριάσεων Μεγάλο από μελαμίνη <u>Διαστάσεις:</u> 180X80X75	A13	TMX	4	260,00	1.040,00
14	Τραπέζι Συνεδριάσεων Μικρό από Μελαμίνη <u>Διαστάσεις:</u> 80X80X75cm	A14	TMX	2	150,00	300,00
15	Πίνακας ανακοινώσεων φελλού σε πλαίσιο αλουμινίου <u>Διαστάσεις:</u>	A15	TMX	3	43,40	130,20



	123X90cm					
16	Ομπρελοθήκη <u>Διαστάσεις:</u> 69X22cm	A16	TMX	2	48,75	97,50
17	Χαρτοδοχείο-Δοχείο Απορριμμάτων	A17	TMX	7	6,25	43,75
ΣΥΝΟΛΟ						21.416,45
ΦΠΑ 24%						5.139,95
ΓΕΝΙΚΟ ΣΥΝΟΛΟ						26.556,40

ΟΜΑΔΑ Β ΛΟΙΠΑ ΕΠΙΠΛΑ CPV:39100000-3						
A/A	Ομάδες-Περιγραφή	Κωδικός και είδος εξοπλισμού	Μονάδα Μέτρησης	Ποσότητα	Τιμή Μονάδας ανά είδος	Δαπάνη ολική ανά είδος
1	Καναπές διθέσιος ξύλινος με αποσπώμενο ύφασμα <u>Διαστάσεις:</u> 170X95cm	B01	TMX	4	550,00	2.200,00
2	Καναπές τριθέσιος ξύλινος με αποσπώμενο ύφασμα <u>Διαστάσεις:</u> 220X95cm	B02	TMX	6	730,00	4.380,00
3	Πολυθρόνα ξύλινη <u>Διαστάσεις:</u> 63X77X77cm	B03	TMX	7	50,00	350,00
4	Κρεβάτι μονό ξύλινο <u>Διαστάσεις:</u> 190X90X32cm	B04	TMX	2	200,00	400,00
5	Κρεβάτι ημίδιπλο ξύλινο <u>Διαστάσεις:</u> 140X200X45cm	B05	TMX	7	479,00	3.353,00
6	Ντουλάπα μελαμίνης δίφυλλη με συρόμενες πόρτες <u>Διαστάσεις:</u>	B06	TMX	7	230,00	1.610,00



	150X50X200cm					
7	Ξύλινη Ντουλάπα με στερέωση στον τοίχο <u>Διαστάσεις:</u> 80X40X172cm	B07	TMX	12	120,00	1.440,00
8	Τραπέζι ξύλινο μικρό <u>Διαστάσεις:</u> 75X75X75cm	B08	TMX	4	69,00	276,00
9	Τραπεζάκι Καθιστικού με επένδυση μελαμίνης <u>Διαστάσεις:</u> 120X40X45cm	B09	TMX	10	50,00	500,00
10	Έπιπλο Μπουφέ από μελαμίνη <u>Διαστάσεις:</u> 120X40X80cm	B11	TMX	4	120,00	480,00
11	Καρέκλες τραπεζαρίας στοιβαζόμενες <u>Διαστάσεις:</u> 56X54X82cm	B12	TMX	52	30,00	1.560,00
12	Καρέκλες Τραπεζαρίας με μπράτσα και μεταλλικό σκελετό	B13	TMX	13	60,00	780,00
13	Ράφια μεταλλικά τύπου dexion <u>Διαστάσεις:</u> 90X40X197cm	B15	TMX	56	90,00	5.040,00
14	Κομοδίνο με δύο συρτάρια ξύλινο <u>Διαστάσεις:</u> 60X40X42	B16	TMX	7	180,00	1.260,00
15	Ξύλινο έπιπλο τουαλέτας MDF, με καθρέφτη και σκαμπό <u>Διαστάσεις επίπλου:</u> 64X40X150cm <u>Διαστάσεις Σκαμπό:</u>	B17	TMX	7	90,00	630,00



	35X25X75					
16	Στρώμα καπιτονέ μονό <u>Διαστάσεις:</u> 190X90X31,5cm	B18	TMX	2	300,00	600,00
17	Στρώμα καπιτονέ ημίδιπλο <u>Διαστάσεις:</u> 200X140X31,5cm	B19	TMX	7	400,00	2.800,00
18	Μαξιλάρες POOF-Σκαμπό <u>Διαστάσεις:</u> 70X60X35cm	B20	TMX	4	60,00	240,00
19	Μαξιλάρες POOF-Σκαμπό <u>Διαστάσεις:</u> 150X50X35cm	B21	TMX	2	120,00	240,00
20	Μαξιλάρι καρέκλας με γορδόνι <u>Διαστάσεις:</u> 0,40X0,40cm	B22	TMX	70	10,00	700,00
21	Κρεμάστρα Ξύλινη αντικλεπτική με αντιολισθητική μπάρα <u>Διαστάσεις:</u> Μήκος ξύλου 44,5cm και Πάχος 1,2cm	B23	TMX	105	5,00	525,00
ΣΥΝΟΛΟ						29.364,00
ΦΠΑ 24%						7.047,36
ΓΕΝΙΚΟ ΣΥΝΟΛΟ						36.411,36

ΟΜΑΔΑ Γ ΗΛΕΚΤΡΙΚΕΣ ΣΥΣΚΕΥΕΣ CPV:39710000-2						
A/A	Ομάδες-Περιγραφή	Κωδικός και είδος εξοπλισμού	Μονάδα Μέτρησης	Ποσότητα	Τιμή Μονάδας ανά είδος	Δαπάνη ολική ανά είδος
1	Καταψύκτης ντουλάπα <u>Διαστάσεις:</u> 77,7X72,5X172cm	Γ01	TMX	2	1.300,00	2.600,00



2	Ψυγείο θάλαμος με δύο κρυστάλλινες πόρτες <u>Διαστάσεις:</u> 89X70X186cm	Γ02	TMX	1	1.460,00	1.460,00
3	Φούρνος επιτραπέζιος αερίου <u>Διαστάσεις:</u> 75X85X65cm	Γ03	TMX	1	1.198,99	1.198,99
4	Εξαερισμός φούσκα από ανοξείδωτο χάλυβα <u>Διαστάσεις:</u> 250X80X60cm	Γ04	TMX	1	1.339,20	1.339,20
5	Εστίες αερίου ανοξείδωτες <u>Διαστάσεις:</u> 104X70X20cm	Γ05	TMX	1	1.500,00	1.500,00
6	Γκριλιέρα αερίου ανοξείδωτη <u>Διαστάσεις:</u> 41X70X30cm	Γ06	TMX	1	780,00	780,00
7	Πλυντήριο πιάτων με καλάθι 50x50 <u>Διαστάσεις:</u> 62X77X183cm	Γ07	TMX	1	2.050,00	2.050,00
8	Πλυντήριο πιάτων με καλάθι ρυθμιζόμενος καθ' ύψος <u>Διαστάσεις:</u> 59,8X60X84,5cm	Γ08	TMX	1	270,00	270,00
9	Ψυγείο οικιακό full no- frost <u>Διαστάσεις:</u> 89,5X74,5X178,8cm	Γ09	TMX	1	1.200,00	1.200,00
10	Φούρνος Α' ορόφου εντοιχισμένος ηλεκτρικός <u>Διαστάσεις:</u> 59,5X59,5X56,2cm	Γ10	TMX	1	378,90	378,90
11	Εστίες κουζίνας Α' ορόφου κεραμικές	Γ11	TMX	1	240,00	240,00



	<u>Διαστάσεις:</u> 60X51X11,5cm					
12	Απορροφητήρας συρόμενος <u>Διαστάσεις:</u> 59,8X29cm	Γ12	TMX	1	549,00	549,00
13	Φούρνος μικροκυμάτων χωρητικότητα 24lt	Γ13	TMX	1	75,00	75,00
14	Εντοιχιζόμενο πλυντήριο ρούχων <u>Διαστάσεις:</u> 60X61X85cm	Γ14	TMX	1	829,00	829,00
15	Θερμομίξ <u>Διαστάσεις:</u> 30X28,5X28,5cm	Γ15	TMX	2	1.600,00	3.200,00
16	Καφετιέρα φίλτρου ισχύος 1200W	Γ16	TMX	2	60,00	120,00
17	Μίξερ χειρός 750W	Γ17	TMX	2	80,99	161,98
18	Μοτέρ συρόμενων αυλόπορτων οχημάτων	Γ18	TMX	5	525,76	2.628,80
ΣΥΝΟΛΟ						20.580,87
ΦΠΑ 24%						4.939,41
ΓΕΝΙΚΟ ΣΥΝΟΛΟ						25.520,28

ΟΜΑΔΑ Δ ΗΛΕΚΤΡΟΝΙΚΕΣ ΣΥΣΚΕΥΕΣ CPV:31710000-6						
A/A	Ομάδες-Περιγραφή	Κωδικός και είδος εξοπλισμού	Μονάδα Μέτρησης	Ποσότητα	Τιμή Μονάδας ανά είδος	Δαπάνη ολική ανά είδος
1	Τηλεόραση 60'' SMART TV WIFI HDR PRO	Δ01	TMX	5	715,00	3.575,00
2	Τηλεόραση 42'' FULL HD	Δ02	TMX	8	295,00	2.360,00
3	PROJECTOR 3LCD TECHNOLOGY	Δ03	TMX	2	450,00	900,00
4	Οθόνη PROJECTOR τοιχίου	Δ04	TMX	2	299,00	598,00



5	Κονσόλα παιχνιδιού 1TB	Δ05	TMX	2	200,00	400,00
6	UPS Line interactive	Δ06	TMX	2	169,90	339,80
7	Ηλεκτρονικός Υπολογιστής	Δ07	TMX	21	1.100,00	23.100,00
8	Οθόνη Υπολογιστή	Δ08	TMX	21	119,00	2.499,00
9	Πληκτρολόγιο	Δ09	TMX	21	20,00	420,00
10	Ποντίκι	Δ10	TMX	21	15,00	315,00
11	Εκτυπωτής Γραφείου Ασπρόμαυρης και Έγχρωμης Εκτύπωσης	Δ11	TMX	10	150,00	1.500,00
12	Πολυμηχάνημα Laser	Δ12	TMX	3	300,00	900,00
13	Τηλεφωνικό Κέντρο	Δ13	TMX	1	800,00	800,00
14	Συσκευή τηλεφώνου Γραμματείας	Δ14	TMX	1	99,90	99,90
15	Συσκευές τηλεφωνικού κέντρου	Δ15	TMX	15	125,00	1.875,00
16	Ηχεία τοίχου παθητικά 2 δρόμων 80W	Δ16	TMX	20	194,00	3.880,00
17	Ασύρματο μικρόφωνο χειρός καρδιοειδές δυναμικό	Δ17	TMX	3	62,50	187,50
18	Κονσόλα ήχου με ενισχυτή	Δ18	TMX	6	250,00	1.500,00
19	DVD Player Blue Ray	Δ19	TMX	2	329,00	658,00
20	Στερεοφωνικό HIFI MICRO	Δ20	TMX	4	90,00	360,00
					ΣΥΝΟΛΟ	46.267,20
					ΦΠΑ 24%	11.104,13
					ΓΕΝΙΚΟ ΣΥΝΟΛΟ	57.371,33

ΟΜΑΔΑ Ε ΧΑΛΙΑ CPV:39530000-6



A/A	Ομάδες-Περιγραφή	Κωδικός και είδος εξοπλισμού	Μονάδα Μέτρησης	Ποσότητα	Τιμή Μονάδας ανά είδος	Δαπάνη ολική ανά είδος
1	Χαλί <u>Διαστάσεις:</u> 210X170cm	E01	TMX	7	110,00	770,00
2	Χαλί <u>Διαστάσεις:</u> 300X300cm (απόχρωση 112)	E02	TMX	1	250,00	250,00
3	Χαλί <u>Διαστάσεις:</u> 300X300cm (απόχρωση 223)	E03	TMX	2	250,00	500,00
4	Χαλί Αίθουσας Αισθητηριακής Ολοκλήρωσης Και Χαλάρωσης <u>Διαστάσεις:</u> 250X250cm (απόχρωση 146)	E04	TMX	2	200,00	400,00
5	Χαλί Καθαρισμού ποδιών <u>Διαστάσεις:</u> 60X90x10 (πάχος) cm	E04	TMX	8	40,00	320,00
ΣΥΝΟΛΟ						2.240,00
ΦΠΑ 24%						537,60
ΓΕΝΙΚΟ ΣΥΝΟΛΟ						2.777,60

ΟΜΑΔΑ ΣΤ ΟΡΓΑΝΑ ΓΥΜΝΑΣΤΙΚΗΣ CPV:37440000-4

A/A	Ομάδες-Περιγραφή	Κωδικός και είδος εξοπλισμού	Μονάδα Μέτρησης	Ποσότητα	Τιμή Μονάδας ανά είδος	Δαπάνη ολική ανά είδος
1	Ελλειπτικό μηχάνημα <u>Διαστάσεις:</u> 120X56x163 cm	ΣΤ01	TMX	2	280,00	560,00



2	Διάδρομος <u>Διαστάσεις:</u> Στημένος 198X92X150cm Διπλωμένος 98X94X186cm Συσκευασίας 219X96X36	ΣΤ02	ΤΜΧ	1	1.400,00	1.400,00
3	Πολύζυγο τοίχου ξύλινο <u>Διαστάσεις:</u> 90X250cm	ΣΤ03	ΤΜΧ	1	329,00	329,00
4	Προστατευτικό κάλυμμα τραπεζιού PING PONG	ΣΤ04	ΤΜΧ	1	45,00	45,00
5	Τραπέζι PING PONG <u>Διαστάσεις:</u> 274X152,5X76cm	ΣΤ05	ΤΜΧ	1	450,00	450,00
6	Ρακέτες PING PONG <u>Διαστάσεις:</u> 25X15,5X1 (πάχος)cm	ΣΤ06	ΣΕΤ	8	10,00	80,00
7	Τραμπολίνο <u>Διαστάσεις:</u> 180X251cm (διάμετροςχύψος)	ΣΤ07	ΤΜΧ	1	220,00	220,00
8	Σάκος πυγμαχίας <u>Διαστάσεις:</u> 33X120cm (διάμετροςχύψος)	ΣΤ08	ΤΜΧ	1	75,00	75,00
9	Βάση σάκου πυγμαχίας <u>Διαστάσεις:</u> 120X5X72cm	ΣΤ09	ΤΜΧ	1	67,00	67,00
10	Γάντια πυγμαχίας	ΣΤ10	ΣΕΤ	3	32,90	98,70
11	Μπάλες Medicine 1 kgr	ΣΤ11	ΤΜΧ	6	800,00	800,00
	Μπάλες Medicine 2 kgr			2		



	Μπάλες Medicine 3 kgr			2		
	Μπάλες Μπάσκετ			2		
	Μπάλα ποδοσφαίρου			2		
	Μπάλα Βόλεϊ			2		
	Μπάλα pilates			20		
	Μπάλα ρυθμικής			10		
12	Καλάθι φύλαξης μπαλών <u>Διαστάσεις:</u> 62X62X88cm	ΣΤ12	ΤΜΧ	3	96,00	288,00
13	Στρώμα ατομικό γυμναστικής <u>Διαστάσεις:</u> 173X61X0.6cm	ΣΤ13	ΤΜΧ	40	21,00	840,00
14	Στρώμα ενόργανης γυμναστικής <u>Διαστάσεις:</u> 200X100X4cm	ΣΤ14	ΤΜΧ	5	95,00	475,00
15	Στρώμα roof <u>Διαστάσεις:</u> 192/65X65X27 cm	ΣΤ15	ΤΜΧ	2	87,00	174,00
16	Σχοινάκια ρυθμικής 3m	ΣΤ16	ΤΜΧ	10	4,90	49,00
17	Κορίνες ρυθμικής γυμναστικής <u>Διαστάσεις:</u> 45cmX150gr	ΣΤ17	ΣΕΤ (2ΤΜΧ)	10	14,00	140,00
18	Στεφάνια ρυθμικής <u>Διαστάσεις:</u> 80cm διάμετρος	ΣΤ18	ΤΜΧ	10	6,50	65,00
	Στεφάνια ρυθμικής <u>Διαστάσεις:</u> 90cm διάμετρος			10	6,50	65,00
19	Ελαστικοί μίαντες με λαβές	ΣΤ19	ΤΜΧ	10	14,00	140,00



20	Βαράκια αλτήρες (0,5Kg,1Kg,1,5Kg,2kg)	ΣΤ20	ΤΜΧ	16	3,75	60,00
21	Βάση αλτήρων <u>Διαστάσεις:</u> 34X34X9cm (μήκος,ύψος,πάχος)	ΣΤ21	ΤΜΧ	3	6,50	19,50
22	Δοκός ισοροπίας <u>Διαστάσεις:</u> 192X19X6.3cm (μήκος,πλάτος,πάχος)	ΣΤ22	ΤΜΧ	1	90,00	90,00
23	Μπασκέτα εσωτερικού χώρου επιτοίχια	ΣΤ23	ΤΜΧ	1	81,00	81,00
24	Μπαλάκια αντιστρές <u>Διαστάσεις:</u> 50mm διάμετρο	ΣΤ24	ΤΜΧ	10	3,50	35,00
25	Μπασκέτα ολυμπιακού τύπου	ΣΤ25	ΤΜΧ	1	1.150,00	1.150,00
26	Ντουλάπα φύλαξης ειδών γυμναστικής <u>Διαστάσεις:</u> 190X100X44cm	ΣΤ26	ΤΜΧ	6	217,00	1.302,00
ΣΥΝΟΛΟ						9.098,20
ΦΠΑ 24%						2.183,57
ΓΕΝΙΚΟ ΣΥΝΟΛΟ						11.281,77

ΟΜΑΔΑ Ζ ΟΡΓΑΝΑ ΜΟΥΣΙΚΗΣ CPV:37000000-8						
A/A	Ομάδες-Περιγραφή	Κωδικός και είδος εξοπλισμού	Μονάδα Μέτρησης	Ποσότητα	Τιμή Μονάδας ανά είδος	Δαπάνη ολική ανά είδος
1	Synthesizer	Z01	ΤΜΧ	1	545,00	545,00
2	Αρμόνιο	Z02	ΤΜΧ	1	550,00	550,00
3	Κιθάρα	Z03	ΤΜΧ	2	420,00	840,00



4	Φυσαρμόνικα μεταλλική	Z04	TMX	10	13,00	130,00
5	Πιατίνια drums	Z05	ΣΕΤ 3 TMX	1	125,00	125,00
6	Drum σετ	Z06	ΣΕΤ	1	480,00	480,00
7	Μπαγκέτες Drums	Z07	ΣΕΤ 2 TMX	4	13,00	52,00
8	Κάθισμα Drums	Z08	TMX	2	81,00	162,00
9	Τύμπανα χειρός	Z09	TMX	3	154,00	462,00
10	Τύμπανα	Z10	ΣΕΤ 3 TMX	1	600,00	600,00
11	Κόπανοι Γκρανκάσσας	Z11	ΣΕΤ 2 TMX	2	33,00	66,00
12	Τουμπελέκι αλουμινένιο	Z12	TMX	1	62,00	62,00
13	Τουμπελέκι ξύλινο	Z13	TMX	1	200,00	200,00
14	Congas	Z14	ΣΕΤ 2 TMX	2	399,00	798,00
15	Gong με κόπανο	Z15	TMX	1	125,00	125,00
16	Energy singing bowl	Z16	TMX	1	57,00	57,00
17	Πιατίνια χειρός	Z17	ΣΕΤ 2 TMX	2	46,00	92,00
18	Ντέφι	Z18	TMX	2	15,00	30,00
19	Ταμπουρίνο ντέφι	Z19	TMX	2	20,00	40,00
20	Ταμπουρίνο	Z20	TMX	2	12,00	24,00
21	Μαράκες	Z21	ΣΕΤ 2 TMX	2	22,00	44,00
22	Μουσική κουρτίνα	Z22	TMX	1	75,00	75,00
ΣΥΝΟΛΟ						5.559,00
ΦΠΑ 24%						1.334,16
ΓΕΝΙΚΟ ΣΥΝΟΛΟ						6.893,16



ΟΜΑΔΑ Η ΕΞΟΠΛΙΣΜΟΣ ΚΟΛΥΜΒΗΤΙΚΗΣ ΔΕΞΑΜΕΝΗΣ CPV:43324100-1						
A/A	Ομάδες-Περιγραφή	Κωδικός και είδος εξοπλισμού	Μονάδα Μέτρησης	Ποσότητα	Τιμή Μονάδας ανά είδος	Δαπάνη ολική ανά είδος
1	Σκάλα πισίνας inox	H01	TMX	2	400,00	800,00
2	Ξαπλώστρα ξύλινη <u>Διαστάσεις:</u> 200X68X32cm	H02	TMX	8	88,71	709,68
3	Μαξιλάρι ξαπλώστρας <u>Διαστάσεις:</u> 198X58cm (ύψος, πλάτος) Κάθισμα 118X58cm (ύψος, πλάτος) Πλάτη 80 (56X24)X58cm (ύψος, πλάτος)	H03	TMX	8	48,99	391,92
4	Ομπρέλα <u>Διαστάσεις:</u> 300X300X253cm	H04	TMX	2	200,00	400,00
5	Βάση ομπρέλας <u>Διαστάσεις:</u> 40X40X11cm	H05	TMX	2	72,00	144,00
6	Φράκτης πισίνας από πολυεστερικό πλέγμα	H06	M2	15,50	80,00	1240,00
7	Κάλυμμα πισίνας	H07	M2	15,50	23,90	370,45
ΣΥΝΟΛΟ						4.056,05
ΦΠΑ 24%						973,45
ΓΕΝΙΚΟ ΣΥΝΟΛΟ						5.029,50

ΟΜΑΔΑ Θ ΣΚΕΥΗ ΚΟΥΖΙΝΑΣ CPV:39221100-8						
A/A	Ομάδες-Περιγραφή	Κωδικός και είδος εξοπλισμού	Μονάδα Μέτρησης	Ποσότητα	Τιμή Μονάδας ανά είδος	Δαπάνη ολική ανά είδος



1	Πιάτο ρηχό γκρι ματ κεραμικό <u>Διαστάσεις:</u> 26X26cm	Θ01	TMX	12	3,46	41,52
2	Πιάτο φρούτου μπεζ ματ κεραμικό <u>Διαστάσεις:</u> 20X20cm	Θ02	TMX	12	2,77	33,24
3	Πιάτο βαθύ μπεζ ματ κεραμικό <u>Διαστάσεις:</u> 22X22cm	Θ03	TMX	12	4,84	58,08
4	Πιάτο ρηχό Λευκό οπαλίνας <u>Διαστάσεις:</u> 27X27cm	Θ04	TMX	48	4,19	201,12
5	Πιάτο φρούτου λευκό οπαλίνας <u>Διαστάσεις:</u> 20X20cm	Θ05	TMX	48	3,00	144,00
6	Πιάτο βαθύ λευκό οπαλίνας <u>Διαστάσεις:</u> 23X23cm	Θ06	TMX	48	2,33	111,84
7	Μπωλ Γκρι ματ κεραμικό <u>Διαστάσεις:</u> 14cm/48Cl	Θ07	TMX	12	3,00	36,00
8	Πηρούνι φαγητού από ανοξείδωτο ατσάλι <u>Διαστάσεις:</u> 200Mm/70gr	Θ08	TMX	60	1,79	107,40
9	Κουτάλι φαγητού από ανοξείδωτο ατσάλι <u>Διαστάσεις:</u> 200Mm/82gr	Θ09	TMX	60	2,22	133,20
10	Μαχαίρι φαγητού από ανοξείδωτο ατσάλι <u>Διαστάσεις:</u> 230Mm/100gr	Θ10	TMX	60	3,00	180,00
11	Πηρούνι Γλυκού ανοξείδωτο ατσάλι	Θ11	TMX	60	1,22	73,20



	<u>Διαστάσεις:</u> 146Mm					
12	Κουτάλι γλυκού από ανοξείδωτο ατσάλι <u>Διαστάσεις:</u> 146Mm	Θ12	TMX	60	1,00	60,00
13	Ποτήρι κρασιού – Ουϊσκι <u>Διαστάσεις:</u> 21Cl	Θ13	TMX	72	2,00	144,00
14	Ποτήρι νερού αναψυκτικού <u>Διαστάσεις:</u> 41,4 Cl	Θ14	TMX	72	1,45	104,40
15	Φλυτζάνι καφέ με πιατάκι πορσελάνης <u>Διαστάσεις:</u> 10 Cl	Θ15	TMX	6	2,26	13,56
16	Φλυτζάνι καφέ με πιατάκι στοιβαζόμενο πορσελάνης <u>Διαστάσεις:</u> 44 Cl	Θ16	TMX	50	4,03	201,50
17	Κούπα Πορσελάνης <u>Διαστάσεις:</u> 37 Cl	Θ17	TMX	6	5,48	32,88
18	Πιατέλα οβάλ σερβιρίσματος μελαμίνης <u>Διαστάσεις:</u> 24X34cm	Θ18	TMX	8	8,00	64,00
19	Πιατέλα οβάλ σερβιρίσματος μελαμίνης <u>Διαστάσεις:</u> 26X40cm	Θ19	TMX	8	15,50	124,00
20	Σετ 7 μαχαιριών με ξύλινη βάση	Θ20	ΣΕΤ	1	102,00	102,00
21	Τηγάνι αντικολλητικό <u>Διαστάσεις:</u> 20cm	Θ21	TMX	3	11,29	33,87
22	Τηγάνι αντικολλητικό	Θ22	TMX	3	24,19	72,57



	<u>Διαστάσεις:</u> 32cm					
23	Τηγάνι αντικολλητικό <u>Διαστάσεις:</u> 40cm	Θ23	TMX	2	30,00	60,00
24	Χύτρα από ανοξείδωτο ατσάλι <u>Διαστάσεις:</u> 16cm, 20cm,24cm Ημιχύτρα από ανοξείδωτο ατσάλι <u>Διαστάσεις:</u> 20cm Κατσαρόλα γάλακτος από ανοξείδωτο ατσάλι <u>Διαστάσεις:</u> 16cm	Θ24	ΣΕΤ	1	587,00	587,00
25	Μπρίκι με πάτο μεσαίο INOX <u>Διαστάσεις:</u> 250ml	Θ25	TMX	4	7,10	28,40
26	Σουρωτήρι χειρός INOX <u>Διαστάσεις:</u> 10cm	Θ26	TMX	2	2,34	4,68
27	Σουρωτήρι χειρός INOX <u>Διαστάσεις:</u> 16cm	Θ27	TMX	2	8,00	16,00
28	Σουρωτήρι χειρός INOX <u>Διαστάσεις:</u> 22cm	Θ28	TMX	2	14,00	28,00
29	Τρίφτης τετράπλευρος για διαφορετική χρήση INOX <u>Διαστάσεις:</u> 10X10X2,5cm	Θ29	TMX	3	11,21	33,63
30	Κανάτα INOX <u>Διαστάσεις:</u> 2lt	Θ30	TMX	14	10,04	140,56
31	Λαδικό INOX <u>Διαστάσεις:</u> 1lt	Θ31	TMX	2	11,04	22,08



32	Μπωλ αναμίξεως INOX <u>Διαστάσεις:</u> 16cm	Θ32	TMX	5	1,92	9,60
33	Μπωλ αναμίξεως INOX <u>Διαστάσεις:</u> 28cm	Θ33	TMX	5	4,35	21,75
34	Κουτάλες INOX με μασίφ χερούλι (κουτάλα βαθεία, κουτάλα σάλτσας βαθιά, κουτάλα εντράδος, κουτάλα τρυπητή, σπάτουλα κουζίνας, πηρούνα κουζίνας)	Θ34	ΣΕΤ	1	46,95	46,95
35	Αυγοδάρτης INOX <u>Διαστάσεις:</u> 30cm	Θ35	TMX	2	5,32	10,64
36	Λαβίδα Μακαρονιών INOX <u>Διαστάσεις:</u> 30cm	Θ36	TMX	4	4,90	19,60
37	Δοχείο πλαστικό αποθήκευσης τροφίμων Gn1/6 <u>Διαστάσεις:</u> 162X176X100mm	Θ37	TMX	10	2,85	28,50
38	Δοχείο πλαστικό αποθήκευσης τροφίμων Gn1/4 <u>Διαστάσεις:</u> 162X265X100mm	Θ38	TMX	10	3,10	31,00
39	Δοχείο πλαστικό αποθήκευσης τροφίμων Gn1/2 <u>Διαστάσεις:</u> 162X325X150mm	Θ39	TMX	10	4,14	41,40
40	Πλάκα κοπής πολυαιθυλενίου <u>Διαστάσεις:</u> 40X30X1cm	Θ40	TMX	4	8,50	34,00
41	Πυρίμαχα αντιολισθητικά γάντια	Θ41	ΣΕΤ	4	10,40	41,60



	σιλικόνης					
42	Αλατοπίπερο 6 θέσεων INOX	Θ42	ΣΕΤ	11	8,40	92,40
43	Μπowl λευκό στοιβαζόμενο οπαλίνας <u>Διαστάσεις:</u> 14cm, 48Cl	Θ43	TMX	48	4,41	211,68
44	Σαλατιέρα λευκή οπαλίνας <u>Διαστάσεις:</u> Φ23cm	Θ44	TMX	12	15,00	180,00
45	Μαρμίτα 50lt <u>Διαστάσεις:</u> 40X40cm	Θ45	TMX	1	179,18	179,18
46	Κατσαρολάκι πλαστώ 6 lt <u>Διαστάσεις:</u> 32X7,5cm	Θ46	TMX	1	70,00	70,00
47	Κατσαρολάκι σάλτσας κάψουλα 3,1 lt <u>Διαστάσεις:</u> 18X12cm	Θ47	TMX	2	18,10	36,20
48	Μαρμιτόχυτρα 60lt <u>Διαστάσεις:</u> 50X30cm	Θ48	TMX	1	129,00	129,00
49	Κατσαρολάκι γάλακτος με καπάκι γυάλινο <u>Διαστάσεις:</u> 16cm	Θ49	TMX	2	17,45	34,90
50	Μαρμιτόχυτρα 14lt <u>Διαστάσεις:</u> 30X20cm	Θ50	TMX	2	24,65	49,30
51	Μπρίκι με πάτο μεγάλο INOX 650ml	Θ51	TMX	2	11,29	22,58
52	Σουρωτήρι INOX <u>Διαστάσεις:</u> 40cm	Θ52	TMX	1	9,71	9,71
53	Σουρωτήρι INOX <u>Διαστάσεις:</u> 28cm	Θ53	TMX	1	5,56	5,56



54	Σουρωτήρι INOX <u>Διαστάσεις:</u> 24cm	Θ54	TMX	1	4,04	4,04
55	Ταψί Αλουμινίου Κολλητό <u>Διαστάσεις:</u> 40X50X4cm	Θ55	TMX	3	11,50	34,50
56	Ταψί Αλουμινίου Κολλητό <u>Διαστάσεις:</u> 28X42X3cm	Θ56	TMX	4	10,00	40,00
57	Λαμαρίνα αλουμινίου <u>Διαστάσεις:</u> 60X40X1cm	Θ57	TMX	6	18,00	108,00
58	Gastronom Λεκάνη INOX G/N 1/1 <u>Διαστάσεις:</u> 65Mm	Θ58	TMX	2	12,00	24,00
59	Καπάκι Gastronom για λεκάνη INOX G/N 1/1	Θ59	TMX	2	10,91	21,82
60	Gastronom Λεκάνη INOX G/N 1/3 <u>Διαστάσεις:</u> 150Mm	Θ60	TMX	2	6,82	13,64
61	Καπάκι Gastronom για Λεκάνη INOX G/N 1/3	Θ61	TMX	2	3,00	6,00
62	Σπάτουλα με πλαστική λαβή <u>Διαστάσεις:</u> 7,5X15cm	Θ62	TMX	4	3,90	15,60
63	Σπάτουλα ξύλινη <u>Διαστάσεις:</u> 30cm	Θ63	TMX	3	0,80	2,40
64	Σπάτουλα σιλικόνης <u>Διαστάσεις:</u> 24cm	Θ64	TMX	2	1,78	3,56
65	Κουτάλα στρογγυλή INOX βαθιά <u>Διαστάσεις:</u> 31cm	Θ65	TMX	2	3,14	6,28



66	Κουτάλα σάλτσας <u>Διαστάσεις:</u> 6X24cm	Θ66	TMX	2	2,52	5,04
67	Κουτάλα οβάλ ράγου <u>Διαστάσεις:</u> 39cm	Θ67	TMX	2	4,59	9,18
68	Λαβίδα πάστας INOX <u>Διαστάσεις:</u> 20cm	Θ68	TMX	4	2,52	10,08
69	Πηρόνα δίχαλη INOX <u>Διαστάσεις:</u> 26cm	Θ69	TMX	1	6,68	6,68
70	Λαβίδα κουκουάρα INOX <u>Διαστάσεις:</u> 25cm	Θ70	TMX	3	3,22	9,66
71	Κρεμάστρα με κουτάλες <u>Διαστάσεις:</u> 34cm	Θ71	TMX	1	2,25	2,25
ΣΥΝΟΛΟ						4.621,01
ΦΠΑ 24%						1.109,04
ΓΕΝΙΚΟ ΣΥΝΟΛΟ						5.730,05

ΟΜΑΔΑ Ι ΕΞΟΠΛΙΣΜΟΣ ΙΑΤΡΙΚΟΣ CPV:33141620-2

A/A	Ομάδες-Περιγραφή	Κωδικός και είδος εξοπλισμού	Μονάδα Μέτρησης	Ποσότητα	Τιμή Μονάδας ανά είδος	Δαπάνη ολική ανά είδος
1	Ντουλάπα Ιατρικών Οργάνων με κλείδωμα <u>Διαστάσεις:</u> 75X38X169cm	Ι01	TMX	1	524,00	524,00
2	Ιατρικό εξεταστικό κρεβάτι ξύλινο <u>Διαστάσεις:</u> 185X65X70cm	Ι02	TMX	1	601,40	601,40
3	Κάθισμα εξέτασης Ιατρού περιστρεφόμενη με έδρα στρογγυλή	Ι03	TMX	1	169,00	169,00



	<u>Διάμετρος:</u> 35cm					
4	Τροχήλατο τραπεζάκι με δύο ράφια INOX <u>Διαστάσεις:</u> 50X70X85cm	104	TMX	1	310,00	310,00
5	Λαβίδα ιατρική INOX	105	TMX	2	4,50	9,00
6	Λαβίδα νυστεριού ιατρική INOX	106	TMX	2	3,00	6,00
7	Νυστέρι INOX	107	TMX	50	0,30	15,00
8	Λεπίδα INOX	108	TMX	50	0,30	15,00
9	Βελονοκάτοχο	109	TMX	2	10,00	20,00
10	Αιμοστατική	110	TMX	3	17,75	53,25
11	Λαβίδα ανατομική	111	TMX	2	10,00	20,00
12	Λαβίδα χειρουργική	112	TMX	2	10,00	20,00
13	Ψαλίδι	113	TMX	2	8,00	16,00
14	Φιάλη οξυγόνου με ροόμετρο	114	TMX	1	262,00	262,00
15	Μάσκα Abbu	115	TMX	1	45,00	45,00
16	Αλουμινοκουβέρτες για εγκαύματα	116	TMX	5	2,40	12,00
17	Πιεσόμετρο Ιατρείου	117	TMX	1	24,00	24,00
18	Οξύμετρο	118	TMX	2	48,96	97,92
19	Αεραγωγοί	119	TMX	5	1,00	5,00
20	Κολλάρο μαλακό	120	TMX	3	10,50	31,50
21	Νεφροειδές ανοξειδωτο	121	TMX	2	12,00	24,00
22	Δοχείο βάμβακος	122	TMX	2	20,00	40,00



	ανοξείδωτο					
23	Στηθοσκόπιο Littman	I23	TMX	1	187,00	187,00
24	Στοματοδιαστολέας για επιληπτικές κρίσεις (Mounde)	I24	TMX	3	45,00	135,00
25	Στάτο Αιμοληψίας τρίποδο	I25	TMX	1	69,00	69,00
ΣΥΝΟΛΟ						2.711,07
ΦΠΑ 24%						650,66
ΓΕΝΙΚΟ ΣΥΝΟΛΟ						3.361,73

ΟΜΑΔΑ Κ ΛΕΥΚΑ ΕΙΔΗ CPV:39510000-0						
A/A	Ομάδες-Περιγραφή	Κωδικός και είδος εξοπλισμού	Μονάδα Μέτρησης	Ποσότητα	Τιμή Μονάδας ανά είδος	Δαπάνη ολική ανά είδος
1	Κατωσέντονο Λευκό με λάστιχο <u>Διαστάσεις:</u> 180X228cm	K01	TMX	28	22,30	624,40
2	Κατωσέντονο Λευκό με λάστιχο <u>Διαστάσεις:</u> 130X228cm	K02	TMX	4	18,80	75,20
3	Πανωσέντονο Λευκό <u>Διαστάσεις:</u> 216X254cm	K03	TMX	28	16,00	448,00
4	Πανωσέντονο Λευκό <u>Διαστάσεις:</u> 170X254cm	K04	TMX	8	14,00	112,00
5	Κάλυμμα μαξιλαριού με φερμουάρ <u>Διαστάσεις:</u> 50X70cm	K05	TMX	18	4,00	72,00
6	Μαξιλάρι ανατομικό με γέμιση, πλενόμενο <u>Διαστάσεις:</u> 50X70cm	K06	TMX	9	45,00	405,00



7	Πάπλωμα 4 εποχών <u>Διαστάσεις:</u> 220X240cm	K07	TMX	7	42,00	294,00
8	Πάπλωμα 4 εποχών <u>Διαστάσεις:</u> 140X240cm	K08	TMX	2	42,00	84,00
9	Παπλωματοθήκη λευκή <u>Διαστάσεις:</u> 250X230cm	K09	TMX	14	50,30	704,20
10	Παπλωματοθήκη λευκή <u>Διαστάσεις:</u> 200X230cm	K10	TMX	4	48,00	192,00
11	Κουβέρτα μάλλινη βελουτέ <u>Διαστάσεις:</u> 160X220cm	K11	TMX	11	45,00	495,00
12	Κουβερλί <u>Διαστάσεις:</u> 180X240cm	K12	TMX	7	31,20	218,40
13	Κουβερλί <u>Διαστάσεις:</u> 100X240cm	K13	TMX	2	31,20	62,40
14	Πατάκι μπάνιου πετοσετέ <u>Διαστάσεις:</u> 50X80cm	K14	TMX	7	6,00	42,00
15	Κάλυμμα στρώματος <u>Διαστάσεις:</u> 180X200cm	K15	TMX	7	14,55	101,85
16	Κάλυμμα στρώματος <u>Διαστάσεις:</u> 100X200cm	K16	TMX	2	11,90	23,80
17	Προστατευτικό κάλυμμα μαξιλαριού	K17	TMX	18	3,97	71,46
18	Πετοσέτα προσώπου <u>Διαστάσεις:</u> 50X100cm	K18	TMX	28	4,23	118,44



19	Πετσέτα Μπάνιου <u>Διαστάσεις:</u> 70X140cm	K19	TMX	14	12,10	169,40
20	Πετσέτα κουζίνας <u>Διαστάσεις:</u> 50X50cm	K20	TMX	10	3,60	36,00
21	Ποτηρόπανο <u>Διαστάσεις:</u> 50X50cm	K21	TMX	6	2,90	17,40
ΣΥΝΟΛΟ						4.366,95
ΦΠΑ 24%						1.048,07
ΓΕΝΙΚΟ ΣΥΝΟΛΟ						5.415,02

ΟΜΑΔΑ Λ ΚΟΥΡΤΙΝΕΣ -ΣΚΙΑΣΗ CPV:39522130-7						
A/A	Ομάδες-Περιγραφή	Κωδικός και είδος εξοπλισμού	Μονάδα Μέτρησης	Ποσότητα	Τιμή Μονάδας ανά είδος	Δαπάνη ολική ανά είδος
1	Τεντόπανο πέργκολας λωρίδες 46m2 <u>Διαστάσεις:</u> 650X75cm	Λ01	TMX	9	110,00	990,00
2	Περίδες οριζόντιες ξύλινες εσωτερικής σκίασης 48m2 <u>Διαστάσεις:</u> 650X75cm	Λ02	m2	48	93,00	4.464,00
3	Ρόλερ σκίασης από ύφασμα	Λ03	m2	50	48,34	2.417,00
4	Κουρτίνες διπλές κλασικές από ύφασμα	Λ04	mm	58	49,60	2.876,80
5	Κουρτίνες ηχοαπορροφητικές	Λ05	m2	51	75,00	3.825,00
6	Κουρτίνα μπάνιου <u>Διαστάσεις:</u> 200X180cm	Λ06	TMX	6	13,50	81,00
ΣΥΝΟΛΟ						14.653,80
ΦΠΑ 24%						3.516,91



ΓΕΝΙΚΟ ΣΥΝΟΛΟ	18.170,71
---------------	------------------

ΟΜΑΔΑ Μ ΕΞΟΠΛΙΣΜΟΣ ΜΠΑΝΙΟΥ CPV:44410000-7						
Α/Α	Ομάδες- Περιγραφή	Κωδικός και είδος εξοπλισμού	Μονάδα Μέτρησης	Ποσότητα	Τιμή Μονάδας ανά είδος	Δαπάνη ολική ανά είδος
1	Κρίκος πετοέτας <u>Διαστάσεις:</u> 180X198cm	M01	TMX	7	50,00	350,00
2	Άγκιστρο διπλό <u>Διαστάσεις:</u> 150cm (μήκος)	M02	TMX	11	36,00	396,00
3	Βουρτσάκι Καθαρισμού Επιτοίχιο	M03	TMX	18	20,00	360,00
4	Χαρτοδοχείο απορριμμάτων επιτοίχιο 3lt	M04	TMX	18	36,00	648,00
5	Χαρτοθήκη χαρτιού υγείας <u>Διαστάσεις:</u> 0,5X10x12cm	M05	TMX	15	50,00	750,00
6	Σαπουνοθήκη dispenser επιτοίχια <u>Διαστάσεις:</u> 17X5X9cm	M06	TMX	21	50,00	1.050,00
7	Χαρτοθήκη χαρτιού χεριών <u>Διαστάσεις:</u> 27X10X27cm	M07	TMX	21	31,00	651,00
8	Στήλη επιτοίχια <u>Διαστάσεις:</u> 30X22X146cm	M08	TMX	6	100,00	600,00
9	Χαρτοθήκη χαρτιού χεριών επιτοίχια <u>Διαστάσεις:</u> 29X33X15cm	M09	TMX	21	65,00	1.365,00
ΣΥΝΟΛΟ						6.170,00



ΦΠΑ 24%	1.480,80
ΓΕΝΙΚΟ ΣΥΝΟΛΟ	7.650,80

ΟΜΑΔΑ Ν ΕΠΙΒΑΤΙΚΑ ΟΧΗΜΑΤΑ CPV:34110000-1						
A/A	Ομάδες-Περιγραφή	Κωδικός και είδος εξοπλισμού	Μονάδα Μέτρησης	Ποσότητα	Τιμή Μονάδας ανά είδος	Δαπάνη ολική ανά είδος
1	Όχημα επιβατών 9 θέσεων με θέση ΑΜΕΑ	N01	ΤΜΧ	1	50.000,00	50.000,00
2	Όχημα επιβατών 19 θέσεων με θέση ΑΜΕΑ	N02	ΤΜΧ	1	95.000,00	95.000,00
ΣΥΝΟΛΟ						145.000,00
ΦΠΑ 24%						34.800,00
ΓΕΝΙΚΟ ΣΥΝΟΛΟ						179.800,00

ΟΜΑΔΑ Ξ ΦΩΤΟΒΟΛΤΑΪΚΟΣ ΣΤΑΘΜΟΣ CPV:31712331-9						
A/A	Ομάδες-Περιγραφή	Κωδικός και είδος εξοπλισμού	Μονάδα Μέτρησης	Ποσότητα	Τιμή Μονάδας ανά είδος	Δαπάνη ολική ανά είδος
1	Φωτοβολταϊκός σταθμός	Ξ01	ΤΜΧ	1	43.000,00	43.000,00
ΣΥΝΟΛΟ						43.000,00
ΦΠΑ 24%						10.320,00
ΓΕΝΙΚΟ ΣΥΝΟΛΟ						53.320,00

ΟΜΑΔΑ Ο ΣΥΣΤΗΜΑ ΑΣΦΑΛΕΙΑΣ ΠΑΡΑΚΟΛΟΥΘΗΣΗΣ CPV:33195100-4						
A/A	Ομάδες-Περιγραφή	Κωδικός και είδος εξοπλισμού	Μονάδα Μέτρησης	Ποσότητα	Τιμή Μονάδας ανά είδος	Δαπάνη ολική ανά είδος
1	Προμήθεια και τοποθέτηση συστήματος ασφαλείας και κλειστού κυκλώματος παρακολούθησης	O01	ΤΜΧ	1	40.000,00	40.000,00
ΣΥΝΟΛΟ						40.000,00
ΦΠΑ 24%						9.600,00



ΓΕΝΙΚΟ ΣΥΝΟΛΟ	49.600,00
---------------	------------------

ΟΜΑΔΑ Π ΕΞΟΠΛΙΣΜΟΣ ΚΟΥΖΙΝΑΣ CPV:39220000-0						
Α/Α	Ομάδες-Περιγραφή	Κωδικός και είδος εξοπλισμού	Μονάδα Μέτρησης	Ποσότητα	Τιμή Μονάδας ανά είδος	Δαπάνη ολική ανά είδος
1	Ανοξείδωτος Νεροχύτης με διπλή γούρνα και ράφι <u>Διαστάσεις:</u> 120X70X85cm	Π01	ΤΜΧ	1	430,00	430,00
2	Ανοξείδωτος Νεροχύτης με μονή γούρνα και ράφι <u>Διαστάσεις:</u> 70X70X87cm	Π02	ΤΜΧ	1	250,00	250,00
3	Πάγκος εργασίας ανοξείδωτος και ράφι <u>Διαστάσεις:</u> 260X70X87cm	Π03	ΤΜΧ	1	463,00	463,00
4	Ανοξείδωτο ερμάριο με συρτάρια <u>Διαστάσεις:</u> 100X70X87cm	Π04	ΤΜΧ	1	310,00	310,00
5	Ανοξείδωτο ερμάριο με 2 σειρές από συρτάρια <u>Διαστάσεις:</u> 120X70X87cm	Π05	ΤΜΧ	1	480,00	480,00
6	Ανοξείδωτα ντουλάπια κρεμαστά τοίχου <u>Διαστάσεις:</u> 140X40X70cm	Π06	ΤΜΧ	3	312,98	938,94
ΣΥΝΟΛΟ						2.871,94
ΦΠΑ 24%						689,27
ΓΕΝΙΚΟ ΣΥΝΟΛΟ						3.561,21

ΟΜΑΔΑ Ρ ΦΥΤΑ-ΓΛΑΣΤΡΕΣ CPV:03451000-6



A/A	Ομάδες-Περιγραφή	Κωδικός και είδος εξοπλισμού	Μονάδα Μέτρησης	Ποσότητα	Τιμή Μονάδας ανά είδος	Δαπάνη ολική ανά είδος
1	Μεγάλο φυτό εσωτερικού χώρου ποικιλίας Μονστέρα έτοιμο σε κεραμική γλάστρα (P3)	P1	TMX	3	80,17	240,51
2	Μικρό φυτό εσωτερικού χώρου ποικιλίας Φίκος Ελάστικα έτοιμο σε κεραμική γλάστρα (P4)	P2	TMX	2	40,00	80,00
3	Γλάστρα κεραμική <u>Διαστάσεις:</u> ∅ 30x Y 30cm	P3	TMX	3	41,90	125,70
4	Γλάστρα κεραμική <u>Διαστάσεις:</u> ∅ 20 x Y 25 cm	P4	TMX	2	36,30	72,60
ΣΥΝΟΛΟ						518,81
ΦΠΑ 24%						124,51
ΓΕΝΙΚΟ ΣΥΝΟΛΟ						643,32

ΟΜΑΔΑ Σ ΕΞΟΠΛΙΣΜΟΣ ΚΗΠΟΥ CPV:39142000-9						
A/A	Ομάδες-Περιγραφή	Κωδικός και είδος εξοπλισμού	Μονάδα Μέτρησης	Ποσότητα	Τιμή Μονάδας ανά είδος	Δαπάνη ολική ανά είδος
1	Παγκάκι με τέσσερα ξύλα <u>Διαστάσεις:</u> 60X80cm	Σ01	TMX	8	250,00	2.000,00
2	Τραπεζι μεταλλικό Ζαπείου <u>Διαστάσεις:</u> 70X72cm	Σ02	TMX	2	60,00	120,00
3	Καρέκλα Μεταλλική Ζαπείου <u>Διαστάσεις:</u>	Σ03	TMX	8	54,00	432,00



	57X43X83cm					
4	Δοχεία απορριμμάτων περιβάλλοντος χώρου <u>Διαστάσεις:</u> Διαμ. 35-50cm Υψος 50-70cm	Σ04	ΤΜΧ	10	114,00	1140,00
5	Γραμματοκιβώτιο INOX <u>Διαστάσεις:</u> 21,5X7X30cm	Σ05	ΤΜΧ	1	30,00	30,00
6	Ιστός Σημαίας ύψους 6μ.	Σ06	ΤΜΧ	3	30,00	90,00
					ΣΥΝΟΛΟ	3.812,00
					ΦΠΑ 24%	914,88
					ΓΕΝΙΚΟ ΣΥΝΟΛΟ	4.726,88

Ο Συντάκτης

Ο Αν. Προϊστάμενος Διεύθυνσης
Αρχιτεκτονικού Έργου –Η/Μ

Πάτρα,/...../2025
Ο Προϊστάμενος Τμήματος
Κτιριακών Έργων

Οικονόμου Δημήτριος

Νικολάου Δημήτρης

Νικολάου Δημήτρης

Ο Αντιδήμαρχος



ΠΑΡΑΡΤΗΜΑ ΙΙ-Ειδική Συγγραφή Υποχρεώσεων

Αντικείμενο Συγγραφής

Αντικείμενο της σύμβασης είναι η προμήθεια κινητού εξοπλισμού του κτιρίου καθώς και οχημάτων Tour Van. Η Προμήθεια αυτή έχει ως στόχο να ενσωματώσει εξοπλισμό που θα είναι σύμφωνος με τη χρήση του κτιρίου αυτού ως:

Α) ΚΕΝΤΡΟΥ ΔΙΗΜΕΡΕΥΣΗΣ-ΗΜΕΡΗΣΙΑΣ ΦΡΟΝΤΙΔΑΣ (ΚΔ – ΗΦ)

Β) ΣΤΕΓΩΝ ΥΠΟΣΤΗΡΙΖΟΜΕΝΗΣ ΔΙΑΒΙΩΣΗΣ (Σ.Υ.Δ) – ΟΙΚΟΤΡΟΦΕΙΟΥ ΓΙΑ ΑΤΟΜΑ ΜΕ ΑΥΤΙΣΜΟ ΚΑΙ Ν.Υ

Η παρούσα σύμβαση υποδιαιρείται στις κάτωθι ομάδες και κατατάσσονται στους ακόλουθους κωδικούς του Κοινού Λεξιλογίου δημοσίων συμβάσεων (CPV) :

- ΟΜΑΔΑ Α: «Έπιπλα και Εξοπλισμός Γραφείου», CPV:39130000-2
- ΟΜΑΔΑ Β: «Λοιπά Έπιπλα», CPV:39100000-3
- ΟΜΑΔΑ Γ: «Ηλεκτρικές Συσκευές», CPV:39710000-2
- ΟΜΑΔΑ Δ: «Ηλεκτρονικές Συσκευές», CPV:31710000-6
- ΟΜΑΔΑ Ε: «Χαλιά», CPV:39530000-6
- ΟΜΑΔΑ ΣΤ: «Όργανα Γυμναστικής», CPV:37440000-4
- ΟΜΑΔΑ Ζ: «Όργανα Μουσικής», CPV:37000000-8
- ΟΜΑΔΑ Η: «Εξοπλισμός Κολυμβητικής Δεξαμενής», CPV:43324100-1
- ΟΜΑΔΑ Θ: «Σκεύη Κουζίνας», CPV:39221100-8
- ΟΜΑΔΑ Ι: «Εξοπλισμός Ιατρικός», CPV:33141620-2
- ΟΜΑΔΑ Κ: «Λευκά Είδη», CPV:39510000-0
- ΟΜΑΔΑ Λ: «Κουρτίνες –Σκίαση», CPV:39522130-7
- ΟΜΑΔΑ Μ: «Εξοπλισμός Μπάνιου», CPV:44410000-7
- ΟΜΑΔΑ Ν: «Επιβατικά Οχήματα», CPV:34110000-1
- ΟΜΑΔΑ Ξ: «Φωτοβολταϊκός Σταθμός», CPV:31712331-9
- ΟΜΑΔΑ Ο: «Σύστημα Ασφάλειας Παρακολούθησης», CPV:33195100-4
- ΟΜΑΔΑ Π: «Εξοπλισμός Κουζίνας», CPV:39220000-0
- ΟΜΑΔΑ Ρ: «Φυτά-Γλάστρες», CPV:03451000-6
- ΟΜΑΔΑ Σ: «Εξοπλισμός Κήπου», CPV:39142000-9

Η συνολική εκτιμώμενη αξία της σύμβασης ανέρχεται στο ποσό των τετρακοσίων έξι **χιλιάδων τριακοσίων επτά ευρώ και τριάντα πέντε λεπτών** (406.307,35€) **χωρίς ΦΠΑ 24% και κατανέμεται ως ακολούθως:**

ΟΜΑΔΑ Α: «Έπιπλα και Εξοπλισμός Γραφείου» εκτιμώμενης αξίας **21.416,45€ πλέον ΦΠΑ 24%.**

ΟΜΑΔΑ Β: «Λοιπά Έπιπλα», εκτιμώμενης αξίας **29.364,00€ πλέον ΦΠΑ 24%.**

ΟΜΑΔΑ Γ: «Ηλεκτρικές Συσκευές», εκτιμώμενης αξίας **20.580,87€ πλέον ΦΠΑ 24%.**

ΟΜΑΔΑ Δ: «Ηλεκτρονικές Συσκευές», εκτιμώμενης αξίας **46.267,20€ πλέον ΦΠΑ 24%.**



ΟΜΑΔΑ Ε: «Χαλιά», εκτιμώμενης αξίας 2.240,00€ πλέον ΦΠΑ 24%.

ΟΜΑΔΑ ΣΤ: «Όργανα Γυμναστικής», εκτιμώμενης αξίας 9.098,20€ πλέον ΦΠΑ 24%.

ΟΜΑΔΑ Ζ: «Όργανα Μουσικής», εκτιμώμενης αξίας 5.559,00€ πλέον ΦΠΑ 24%.

ΟΜΑΔΑ Η: «Εξοπλισμός Κολυμβητικής Δεξαμενής», εκτιμώμενης αξίας 4.056,05€ πλέον ΦΠΑ 24%.

ΟΜΑΔΑ Θ: «Σκεύη Κουζίνας», εκτιμώμενης αξίας 4.621,01€ πλέον ΦΠΑ 24%.

ΟΜΑΔΑ Ι: «Εξοπλισμός Ιατρικός», εκτιμώμενης αξίας 2.711,07€ πλέον ΦΠΑ 24%.

ΟΜΑΔΑ Κ: «Λευκά Είδη», εκτιμώμενης αξίας 4.366,95€ πλέον ΦΠΑ 24%.

ΟΜΑΔΑ Λ: « Κουρτίνες –Σκίαση», εκτιμώμενης αξίας 14.653,80€ πλέον ΦΠΑ 24%.

ΟΜΑΔΑ Μ: «Εξοπλισμός Μπάνιου», εκτιμώμενης αξίας 6.170,00€ πλέον ΦΠΑ 24%.

ΟΜΑΔΑ Ν: «Επιβατικά Οχήματα», εκτιμώμενης αξίας 145.000,00€ πλέον ΦΠΑ 24%.

ΟΜΑΔΑ Ξ: «Φωτοβολταϊκός Σταθμός», εκτιμώμενης αξίας 43.000,00€ πλέον ΦΠΑ 24%.

ΟΜΑΔΑ Ο: «Σύστημα Ασφάλειας Παρακολούθησης», εκτιμώμενης αξίας 40.000,00€ πλέον ΦΠΑ 24%.

ΟΜΑΔΑ Π: «Εξοπλισμός Κουζίνας», εκτιμώμενης αξίας 2.871,94€ πλέον ΦΠΑ 24%.

ΟΜΑΔΑ Ρ: «Φυτά-Γλάστρες», εκτιμώμενης αξίας 518,81€ πλέον ΦΠΑ 24%.

ΟΜΑΔΑ Σ: «Εξοπλισμός Κήπου», εκτιμώμενης αξίας 3.812,00€ πλέον ΦΠΑ 24%.

Ισχύουσες Διατάξεις

➤ Οι διατάξεις του Ν.4412/2016, όπως αυτός έχει τροποποιηθεί και ισχύει

Κριτήριο Ανάθεσης

Η σύμβαση θα ανατεθεί με το κριτήριο της πλέον συμφέρουσας από οικονομική άποψη προσφοράς, βάσει τιμής ανά ΟΜΑΔΑ προμήθειας.

Όροι εκτέλεσης της σύμβασης

Κατά την εκτέλεση της σύμβασης ο ανάδοχος τηρεί τις υποχρεώσεις στους τομείς του περιβαλλοντικού, κοινωνικοασφαλιστικού και εργατικού δικαίου, που έχουν θεσπισθεί με το δίκαιο της Ένωσης, το εθνικό δίκαιο, συλλογικές συμβάσεις ή διεθνείς διατάξεις περιβαλλοντικού, κοινωνικοασφαλιστικού και εργατικού δικαίου.

Η τήρηση των εν λόγω υποχρεώσεων από τον ανάδοχο και τους υπεργολάβους του ελέγχεται και βεβαιώνεται από τα όργανα που επιβλέπουν την εκτέλεση της σύμβασης και τις αρμόδιες δημόσιες αρχές και υπηρεσίες που ενεργούν εντός των ορίων της ευθύνης και της αρμοδιότητάς τους.

Υποχρέωση Αναδόχου για το προσωπικό του

Ο ανάδοχος δεν θα πρέπει να απασχολεί ούτε κατά το χρόνο κατάθεσης, ούτε καθ' όλη τη διάρκεια ισχύος της σύμβασης ανασφάλιστο προσωπικό (παρ. 2 & 4 του άρθρου 18 & παρ. 1 του άρθρου 130 Ν. 4412/2016). Ο ανάδοχος έχει υποχρέωση και ευθύνη να παίρνει όλα τα μέτρα που πρέπει για την ασφάλεια του προσωπικού που απασχολεί για την εκτέλεση της προμήθειας και για την πρόληψη ατυχημάτων ή ζημιών σε οποιαδήποτε πρόσωπα ή πράγματα. Επίσης, ο ανάδοχος υποχρεούται να συμμορφώνεται με τους ισχύοντες κανόνες υγιεινής, ασφάλειας εργαζομένων και προστασίας περιβάλλοντος.



Παράδοση- Παραλαβή

Η παράδοση των υπό προμήθεια υλικών (άρθρο 206 του Ν.4412/2016) θα γίνει είτε άπαξ είτε τμηματικά (ανάλογα με τις ανάγκες τις Αναθέτουσας Αρχής), κατόπιν συνεννόησης με την αρμόδια επιτροπή παρακολούθησης και παραλαβής προμήθειας της Δ/σης Αρχιτεκτονικού Έργου Η/Μ.

Ο ανάδοχος υποχρεούται να παραδίδει τα προς προμήθεια υλικά εντός του συμβατικού χρόνου παράδοσης όπως ορίζεται στην παρ.6.1 της διακήρυξης.

Ο ανάδοχος υποχρεούται να ειδοποιήσει την υπηρεσία που εκτελεί την προμήθεια και την επιτροπή παρακολούθησης & παραλαβής προμήθειας, για την ημερομηνία που προτίθεται να παραδώσει το υλικό, τουλάχιστον πέντε (5) εργάσιμες ημέρες νωρίτερα (άρθρο 206 παρ.6 του Ν.4412/20016).

Η παραγγελία θα γίνεται τμηματικά ανάλογα με τις ανάγκες της Υπηρεσίας, μέσω προφορικής ή γραπτής (μέσω e-mail) επικοινωνίας με τον προμηθευτή.

Η παραλαβή των υλικών θα γίνεται από την αρμόδια επιτροπή παραλαβής του Δήμου Πατρέων, στην οποία θα παραδίδεται το δελτίο αποστολής θα υπογράφεται και από το οποίο θα ελέγχεται η παραλαμβανόμενη ποσότητα.

Υποχρεώσεις ανάδοχου περί μεταφορών - φορτοεκφορτώσεων - εργασιών και μέτρων ασφαλείας

Η παράδοση τους θα γίνεται τμηματικά και ανάλογα με τις ανάγκες της Αναθέτουσας Αρχής, μετά από την κάθε επιμέρους παραγγελία, **σύμφωνα με το άρθρο 206 του Ν.4412/2016 και με την έκδοση των αντίστοιχων πρωτόκολλων παραλαβής.**

Ο Προμηθευτής υποχρεούται να ειδοποιεί την υπηρεσία που εκτελεί την προμήθεια, την αποθήκη υποδοχής των ειδών (εφόσον απαιτηθεί) και την επιτροπή παραλαβής, για την ημερομηνία που προτίθεται να παραδώσει τα είδη, τουλάχιστον πέντε (5) εργάσιμες ημέρες νωρίτερα.

Η παράδοση των υλικών θα γίνει στον χώρο που θα υποδειχθεί από την αρμόδια Διεύθυνση εντός των ορίων του Δήμου Πατρέων.

Ο Δήμος δεν είναι υποχρεωμένος να εξαντλήσει το ποσοτικό και το οικονομικό αντικείμενο της σύμβασης. Σε κάθε παράδοση υλικού ο προμηθευτής είναι υποχρεωμένος να προσκομίζει **Δελτίο Αποστολής.**

Η παραλαβή των ειδών και η έκδοση των σχετικών πρωτοκόλλων παραλαβής από την αρμόδια επιτροπή, πραγματοποιείται μέσα στον καθοριζόμενο από την σύμβαση χρόνο (άρθρο 209 του Ν.4412/2016).

Επίσης ο ανάδοχος θα πρέπει κατά την εκφόρτωση να διαθέτει το κατάλληλο εργατικό προσωπικό. Τα οχήματα μεταφοράς οφείλουν να πληρούν τα προβλεπόμενα από τον Κ.Ο.Κ.

Ο ανάδοχος πρέπει να παίρνει όλα τα απαιτούμενα μέτρα προφύλαξης των υλικών που χρησιμοποιούνται, των μηχανημάτων, των μεταφορικών μέσων, ως και ασφαλείας του εν γένει εργατοτεχνικού προσωπικού, των επιβλεπόντων και παντός τρίτου και μάλιστα σύμφωνα με τους ισχύοντες νόμους και διατάξεις μονομερώς κάθε ευθύνες για οποιαδήποτε απ' τη μη καλή εφαρμογή τους και συνέπεια.

Σε περίπτωση παράβασης ή ατυχήματος ο ανάδοχος είναι ο μόνος υπεύθυνος αστικά και ποινικά είτε στο προσωπικό του (εργάτες, υπάλληλους κλπ.) είτε στις κατασκευές, είτε στον εργοδότη, είτε σε τρίτους λόγω παράβασης η παράλειψης κατά την εφαρμογή των αναφερόμενων στην παρούσα.



Φόροι, τέλη, κρατήσεις,

Ο ανάδοχος υπόκειται σε όλους τους φόρους, τέλη και κρατήσεις βάσει των κειμένων διατάξεων, που θα ισχύουν κατά την ημέρα της διενέργειας του διαγωνισμού και κατά την εκτέλεση της προμήθειας.

Ο Φ.Π.Α. βαρύνει την Αναθέτουσα Αρχή.

Γενικά ο ανάδοχος βαρύνεται αποκλειστικά και μόνον αυτός με τις δαπάνες :

- ✓ Των εξόδων εκτελωνισμού των υλικών (εφ' όσον απαιτούνται)
- ✓ Των εξόδων μεταφοράς και φορτοεκφόρτωσης των υλικών στις θέσεις που υποδεικνύει η Υπηρεσία καθώς και κάθε είδους εξόδων που απαιτούνται για την προμήθεια
- ✓ Κάθε είδους σταλίας αυτοκινήτου,
- ✓ Οποιασδήποτε οδικής μεταφοράς
- ✓ Των δοκιμών που πιθανώς να πραγματοποιηθούν, μετά από απαίτηση της Επιτροπής Παραλαβής της Αναθέτουσας Αρχής, για τον έλεγχο της ποιότητας των υπό προμήθεια υλικών
- ✓ Γενικώς κάθε εξαρτήματος που είναι απαραίτητο για την καλή λειτουργία των υλικών
- ✓ Γενικώς κάθε δαπάνης απαραίτητης για την παράδοση των υλικών πλήρως περαιωμένων και απαλλαγμένων από ατέλειες και ελαττώματα
- ✓ Με όποια άλλη δαπάνη αναφέρεται στην παρούσα μελέτη και που βαρύνει ρητά τον Ανάδοχο

Πληρωμή Αναδόχου

Η πληρωμή της συμβατικής αξίας της προμήθειας θα γίνει σύμφωνα με τα οριζόμενα στο άρθρο 200 του Ν.4412/2016, μετά:

α) την ποσοτική και ποιοτική παραλαβή των ειδών (πρωτόκολλο παραλαβής) που αφορά η πληρωμή, σύμφωνα με το άρθρο 208 του Ν.4412/2016, από την αρμόδια τριμελή Επιτροπή του άρθρου 221 παρ.11β' του Ν.4412/2016 της Αναθέτουσας Αρχής.

β) το τιμολόγιο του αναδόχου,

γ) την έκδοση αποδεικτικού εισαγωγής των υλικών στην αποθήκη (εφόσον απαιτηθεί)

δ) την προσκόμιση πιστοποιητικών Φορολογικής Ενημερότητας και Ασφαλιστικής Ενημερότητας σύμφωνα με τις κείμενες διατάξεις και

ε) την έκδοση χρηματικού εντάλματος πληρωμής, που θα συνοδεύεται από τα νόμιμα δικαιολογητικά σύμφωνα με τα οριζόμενα στο ανωτέρω άρθρο 200 του Ν.4412/2016.

Όλα τα δικαιολογητικά πληρωμής ελέγχονται από την αρμόδια υπηρεσία της Αναθέτουσας Αρχής.

Ανωτέρα Βία

Ο ανάδοχος που επικαλείται ανωτέρα βία υποχρεούται, μέσα σε είκοσι (20) ημέρες από τότε που συνέβησαν τα περιστατικά που συνιστούν την ανωτέρα βία, να αναφέρει εγγράφως αυτά και να προσκομίσει στην αναθέτουσα αρχή τα απαραίτητα αποδεικτικά στοιχεία. (άρθρο 204 Ν.4412/2016).

Ως ανωτέρα βία θεωρείται κάθε απρόβλεπτο και τυχαίο γεγονός που είναι αδύνατο να προβλεφθεί, έστω και εάν για την πρόβλεψη και αποτροπή της επέλευσης του καταβλήθηκε υπερβολική επιμέλεια και επιδείχθηκε η ανάλογη σύνεση.

Ενδεικτικά γεγονότα ανωτέρας βίας είναι: εξαιρετικά και απρόβλεπτα φυσικά γεγονότα, πυρκαγιά που οφείλεται σε φυσικό γεγονός ή σε περιστάσεις για τις οποίες ο εντολοδόχος ή ο εντολέας είναι ανυπαίτιοι, αιφνιδιαστική απεργία προσωπικού, πόλεμος, ατύχημα, αιφνίδια ασθένεια του προσωπικού του εντολοδόχου κ.α. στην περίπτωση κατά την οποία υπάρξει λόγος ανωτέρας βίας ο εντολοδόχος οφείλει να ειδοποιήσει αμελλητί τον εντολέα και να καταβάλει κάθε δυνατή προσπάθεια σε συνεργασία με το άλλο μέρος για να υπερβεί τις συνέπειες και τα προβλήματα που ανέκυψαν λόγω της ανωτέρας βίας.

Ο όρος περί ανωτέρας βίας εφαρμόζεται ανάλογα και για τον εντολέα προσαρμοζόμενος ανάλογα.



Ποινικές ρήτρες Έκπτωση Αναδόχου

Ο ανάδοχος κηρύσσεται υποχρεωτικά έκπτωτος από τη σύμβαση και από κάθε δικαίωμα που απορρέει από αυτήν, με απόφαση της αναθέτουσας αρχής, ύστερα από γνωμοδότηση του αρμόδιου συλλογικού οργάνου (Επιτροπή Παρακολούθησης και Παραλαβής):

- α) στην περίπτωση της παρ. 7 του άρθρου 105 περί κατακύρωσης και σύναψης σύμβασης,
- β) στην περίπτωση που δεν εκπληρώσει τις υποχρεώσεις του που απορρέουν από τη σύμβαση ή/και δεν συμμορφωθεί με τις σχετικές γραπτές εντολές της υπηρεσίας, που είναι σύμφωνες με τη σύμβαση ή τις κείμενες διατάξεις, εντός του συμφωνημένου χρόνου εκτέλεσης της σύμβασης,
- γ) εφόσον δεν φορτώσει, δεν παραδώσει ή δεν αντικαταστήσει τα συμβατικά αγαθά ή δεν επισκευάσει ή δεν συντηρήσει αυτά μέσα στον συμβατικό χρόνο ή στον χρόνο παράτασης που του δόθηκε, σύμφωνα με όσα προβλέπονται στο άρθρο 206 του ν. 4412/2016 και την παράγραφο 5.2.2 της παρούσας με την επιφύλαξη της επόμενης παραγράφου.

Στην περίπτωση συνδρομής λόγου έκπτωσης του αναδόχου από σύμβαση κατά την ως άνω περίπτωση γ, η αναθέτουσα αρχή κοινοποιεί στον ανάδοχο ειδική όχληση, η οποία μνημονεύει τις διατάξεις του άρθρου 203 του ν. 4412/2016 και περιλαμβάνει συγκεκριμένη περιγραφή των ενεργειών στις οποίες οφείλει να προβεί ο ανάδοχος, προκειμένου να συμμορφωθεί, μέσα σε προθεσμία 15 ημερών από την κοινοποίηση της ανωτέρω όχλησης Αν η προθεσμία που τεθεί με την ειδική όχληση, παρέλθει, χωρίς ο ανάδοχος να συμμορφωθεί, κηρύσσεται έκπτωτος μέσα σε προθεσμία τριάντα (30) ημερών από την άπρακτη πάροδο της προθεσμίας συμμόρφωσης, με απόφαση της αναθέτουσας αρχής.

Ο ανάδοχος δεν κηρύσσεται έκπτωτος για λόγους που αφορούν σε υπαιτιότητα του φορέα εκτέλεσης της σύμβασης ή αν συντρέχουν λόγοι ανωτέρας βίας.

Στον οικονομικό φορέα, που κηρύσσεται έκπτωτος από τη σύμβαση, επιβάλλονται, με απόφαση του αποφαινόμενου οργάνου, ύστερα από γνωμοδότηση του αρμόδιου οργάνου, το οποίο υποχρεωτικά καλεί τον ενδιαφερόμενο προς παροχή εξηγήσεων, αθροιστικά οι παρακάτω κυρώσεις: καλής εκτέλεσης της σύμβασης κατά περίπτωση.

Εγγύηση καλής εκτέλεσης

Για την υπογραφή και για την καλή εκτέλεση των όρων της σύμβασης απαιτείται η παροχή εγγύησης καλής εκτέλεσης, σύμφωνα με το άρθρο 72 παρ. 1 β) του Ν. 4412/2016, το ύψος της οποίας ανέρχεται σε ποσοστό 4% επί της εκτιμώμενης αξίας της σύμβασης, χωρίς το Φ.Π.Α. και κατατίθεται μέχρι την υπογραφή του συμφωνητικού.

Οι εγγυητικές επιστολές εκδίδονται κατ' επιλογή των οικονομικών φορέων από έναν ή περισσότερους εκδότες της παραπάνω παραγράφου.

Οι εγγυήσεις αυτές περιλαμβάνουν κατ' ελάχιστον τα ακόλουθα στοιχεία:

- α) την ημερομηνία έκδοσης,
- β) τον εκδότη,
- γ) την αναθέτουσα αρχή προς την οποία απευθύνονται,
- δ) τον αριθμό της εγγύησης,
- ε) το ποσό που καλύπτει η εγγύηση,
- στ) την πλήρη επωνυμία, τον Α.Φ.Μ. και τη διεύθυνση του οικονομικού φορέα υπέρ του οποίου εκδίδεται η εγγύηση (στην περίπτωση ένωσης αναγράφονται όλα τα παραπάνω για κάθε μέλος της ένωσης),
- ζ) τους όρους ότι: αα) η εγγύηση παρέχεται ανέκκλητα και ανεπιφύλακτα, ο δε εκδότης παραιτείται του δικαιώματος της διαιρέσεως και της διζήσεως, και ββ) ότι σε περίπτωση κατάπτωσης αυτής, το ποσό της κατάπτωσης υπόκειται στο εκάστοτε ισχύον τέλος χαρτοσήμου,
- η) τα στοιχεία της σχετικής μελέτης και την καταληκτική ημερομηνία υποβολής προσφορών,
- θ) την ημερομηνία λήξης ή τον χρόνο ισχύος της εγγύησης,
- ι) την ανάληψη υποχρέωσης από τον εκδότη της εγγύησης να καταβάλει το ποσό της εγγύησης ολικά ή μερικά εντός πέντε (5) ημερών μετά από απλή έγγραφη ειδοποίηση εκείνου προς τον οποίο απευθύνεται και



ια) στην περίπτωση των εγγυήσεων καλής εκτέλεσης και προκαταβολής, τον αριθμό και τον τίτλο της σχετικής σύμβασης.

Η περ. α' του προηγούμενου εδαφίου ζ' δεν εφαρμόζεται για τις εγγυήσεις που παρέχονται με γραμμάτιο του Ταμείου Παρακαταθηκών και Δανείων.

Η αναθέτουσα αρχή επικοινωνεί με τους εκδότες των εγγυητικών επιστολών προκειμένου να διαπιστώσει την εγκυρότητά τους.

Λοιποί Όροι

Για ότι δεν προβλέφθηκε από την παρούσα, ισχύουν οι σχετικές διατάξεις του Ν. 4412/2016, του Ν. 3463/2006, οι όροι της σύμβασης και συμπληρωματικά ο Αστικός Κώδικας.

Ο Συντάκτρια

Ο Αν. Προϊστάμενος Διεύθυνσης
Αρχιτεκτονικού Έργου –Η/Μ

Πάτρα,/...../2026
Ο Προϊστάμενος Τμήματος
Κτιριακών Έργων

Κατοχιανού Σωτηρία

Νικολάου Δημήτρης

Νικολάου Δημήτρης



**ΠΑΡΑΡΤΗΜΑ ΙΙΙ – ΕΕΕΣ (Προσαρμοσμένο από την Αναθέτουσα Αρχή)-
[ΥΠΟΧΡΕΩΤΙΚΟ]**

Από τις 2-5-2019, οι αναθέτουσες αρχές συντάσσουν το ΕΕΕΣ με τη χρήση της νέας ηλεκτρονικής υπηρεσίας Promitheus ESPDint (<https://espdint.eprocurement.gov.gr/>), που προσφέρει τη δυνατότητα ηλεκτρονικής σύνταξης και διαχείρισης του Ευρωπαϊκού Ενιαίου Εγγράφου Σύμβασης (ΕΕΕΣ). Η σχετική ανακοίνωση είναι διαθέσιμη στη Διαδικτυακή Πύλη του ΕΣΗΔΗΣ «www.promitheus.gov.gr». Το περιεχόμενο του αρχείου, είτε ενσωματώνεται στο κείμενο της διακήρυξης, είτε, ως αρχείο PDF, ηλεκτρονικά υπογεγραμμένο, αναρτάται ξεχωριστά ως αναπόσπαστο μέρος αυτής. Το αρχείο XML αναρτάται για τη διευκόλυνση των οικονομικών φορέων προκειμένου να συντάξουν μέσω της υπηρεσίας eΕΕΕΣ τη σχετική απάντησή τους].



ΠΑΡΑΡΤΗΜΑ IV – Υποδείγματα Οικονομικής Προσφοράς





ΕΛΛΗΝΙΚΗ ΔΗΜΟΚΡΑΤΙΑ
ΠΕΡΙΦΕΡΕΙΑ ΔΥΤΙΚΗΣ ΕΛΛΑΔΟΣ
ΔΗΜΟΣ ΠΑΤΡΕΩΝ
Δ/ΝΣΗ ΑΡΧΙΤΕΚΤΟΝΙΚΟΥ ΕΡΓΟΥ-Η/Μ
ΤΜΗΜΑ ΚΤΙΡΙΑΚΩΝ ΕΡΓΩΝ

ΕΝΤΥΠΟ ΟΙΚΟΝΟΜΙΚΗΣ ΠΡΟΣΦΟΡΑΣ

Στοιχεία προσφέροντος :

Έδρα:	Οδός:	Αριθμός:
Τηλέφωνο:	Email:	Fax:

ΟΜΑΔΑ Α ΕΠΙΠΛΑ ΚΑΙ ΕΞΟΠΛΙΣΜΟΣ ΓΡΑΦΕΙΟΥ CPV:39130000-2

A/A	Ομάδες-Περιγραφή	Κωδικός και είδος εξοπλισμού	Μονάδα Μέτρησης	Ποσότητα	Τιμή Μονάδας ανά είδος	Δαπάνη ολική ανά είδος
1	Γραφείο Μελαμίνης με Προέκταση <u>Διαστάσεις:</u> γραφείου 140X80X75cm δ.προέκτασης 80X60X75cm	A01	TMX	7		
2	Γραφείο Μελαμίνης Σταθερό <u>Διαστάσεις:</u> 80X52X73cm	A02	TMX	14		
3	Γραφείο Μελαμίνης Σταθερό <u>Διαστάσεις:</u> 120X48X76	A03	TMX	7		



4	Γραφείο Μελαμίνης τροχήλατο <u>Διαστάσεις:</u> 80X48X76	A04	TMX	2		
5	Συρταριέρα Μελαμίνης Τροχήλατη <u>Διαστάσεις:</u> 50X50X70	A05	TMX	7		
6	Βιβλιοθήκη Μελαμίνης Κλειστή Δίχρωμη <u>Διαστάσεις:</u> 87,6X40X205,5cm	A06	TMX	9		
7	Βιβλιοθήκη Μελαμίνης Κλειστή με ένα ντουλάπι δύο φύλλων στο κάτω μέρος, Δίχρωμη <u>Διαστάσεις:</u> 60X29X180cm	A07	TMX	8		
8	Ερμάριο Μελαμίνης Χαμηλό Τροχήλατο <u>Διαστάσεις:</u> 87,6X40X135cm	A08	TMX	17		
9	Κάθισμα Γραφείου Εργασίας Τροχήλατο <u>Διαστάσεις:</u> 55X52X115-120cm	A09	TMX	7		
10	Κάθισμα Γραφείου Σταθερό <u>Διαστάσεις:</u> 68X68X92cm	A10	TMX	7		
11	Κάθισμα Γραφείου Σταθερό με μπράτσα <u>Διαστάσεις:</u> 67X67X104cm	A11	TMX	14		
12	Κάθισμα Επισκέπτη με μπράτσα <u>Διαστάσεις:</u> 45X50X85cm	A12	TMX	90		



13	Τραπέζι Συνεδριάσεων Μεγάλο από μελαμίνη <u>Διαστάσεις:</u> 180X80X75	A13	TMX	4		
14	Τραπέζι Συνεδριάσεων Μικρό από Μελαμίνη <u>Διαστάσεις:</u> 80X80X75cm	A14	TMX	2		
15	Πίνακας ανακοινώσεων φελλού σε πλαίσιο αλουμινίου <u>Διαστάσεις:</u> 123X90cm	A15	TMX	3		
16	Ομπρελοθήκη <u>Διαστάσεις:</u> 69X22cm	A16	TMX	2		
17	Χαρτοδοχείο-Δοχείο Απορριμμάτων	A17	TMX	7		
					ΣΥΝΟΛΟ	
					ΦΠΑ 24%	
					ΓΕΝΙΚΟ ΣΥΝΟΛΟ	

Πάτρα / / 2025

Ο ΠΡΟΣΦΕΡΩΝ

(Υπογραφή και σφραγίδα)





ΕΛΛΗΝΙΚΗ ΔΗΜΟΚΡΑΤΙΑ
ΠΕΡΙΦΕΡΕΙΑ ΔΥΤΙΚΗΣ ΕΛΛΑΔΟΣ
ΔΗΜΟΣ ΠΑΤΡΕΩΝ
Δ/ΝΣΗ ΑΡΧΙΤΕΚΤΟΝΙΚΟΥ ΕΡΓΟΥ-Η/Μ
ΤΜΗΜΑ ΚΤΙΡΙΑΚΩΝ ΕΡΓΩΝ

ΕΝΤΥΠΟ ΟΙΚΟΝΟΜΙΚΗΣ ΠΡΟΣΦΟΡΑΣ

Στοιχεία προσφέροντος :

Έδρα:	Οδός:	Αριθμός:
Τηλέφωνο:	Email:	Fax:

ΟΜΑΔΑ Β ΛΟΙΠΑ ΕΠΙΠΛΑ CPV:39100000-3						
A/A	Ομάδες-Περιγραφή	Κωδικός και είδος εξοπλισμού	Μονάδα Μέτρησης	Ποσότητα	Τιμή Μονάδας ανά είδος	Δαπάνη ολική ανά είδος
1	Καναπές διθέσιος ξύλινος με αποσπώμενο ύφασμα <u>Διαστάσεις:</u> 170X95cm	B01	TMX	4		4.400,00
2	Καναπές τριθέσιος ξύλινος με αποσπώμενο ύφασμα <u>Διαστάσεις:</u> 220X95cm	B02	TMX	6		
3	Πολυθρόνα ξύλινη <u>Διαστάσεις:</u> 63X77X77cm	B03	TMX	7		
4	Κρεβάτι μονό ξύλινο <u>Διαστάσεις:</u> 190X90X32cm	B04	TMX	2		
5	Κρεβάτι ημίδιπλο ξύλινο	B05	TMX	7		



	<u>Διαστάσεις:</u> 140X200X45cm					
6	Ντουλάπα μελαμίνης δίφυλλη με συρόμενες πόρτες <u>Διαστάσεις:</u> 150X50X200cm	B06	TMX	7		
7	Ξύλινη Ντουλάπα με στερέωση στον τοίχο <u>Διαστάσεις:</u> 80X40X172cm	B07	TMX	12		
8	Τραπέζι ξύλινο μικρό <u>Διαστάσεις:</u> 75X75X75cm	B08	TMX	4		
9	Τραπεζάκι Καθιστικού με επένδυση μελαμίνης <u>Διαστάσεις:</u> 120X40X45cm	B09	TMX	10		
10	Έπιπλο Μπουφέ από μελαμίνη <u>Διαστάσεις:</u> 120X40X80cm	B11	TMX	4		
11	Καρέκλες τραπεζαρίας στοιβαζόμενες <u>Διαστάσεις:</u> 56X54X82cm	B12	TMX	52		
12	Καρέκλες Τραπεζαρίας με μπράτσα και μεταλλικό σκελετό	B13	TMX	13		
13	Ράφια μεταλλικά τύπου dexion <u>Διαστάσεις:</u> 90X40X197cm	B15	TMX	56		
14	Κομοδίνο με δύο συρτάρια ξύλινο <u>Διαστάσεις:</u> 60X40X42	B16	TMX	7		
15	Ξύλινο έπιπλο τουαλέτας MDF, με	B17	TMX	7		



	καθρέφτη και σκαμπό <u>Διαστάσεις επίπλου:</u> 64X40X150cm <u>Διαστάσεις Σκαμπό:</u> 35X25X75					
16	Στρώμα καπιτονέ μονό <u>Διαστάσεις:</u> 190X90X31,5cm	B18	TMX	2		
17	Στρώμα καπιτονέ ημίδιπλο <u>Διαστάσεις:</u> 200X140X31,5cm	B19	TMX	7		
18	Μαξιλάρες POOF- Σκαμπό <u>Διαστάσεις:</u> 70X60X35cm	B20	TMX	4		
19	Μαξιλάρες POOF- Σκαμπό <u>Διαστάσεις:</u> 150X50X35cm	B21	TMX	2		
20	Μαξιλάρι καρέκλας με γορδόνι <u>Διαστάσεις:</u> 0,40X0,40cm	B22	TMX	70		
21	Κρεμάστρα Ξύλινη αντικλεπτική με αντιολισθητική μπάρα <u>Διαστάσεις:</u> Μήκος ξύλου 44,5cm και Πάχος 1,2cm	B23	TMX	105		
					ΣΥΝΟΛΟ	
					ΦΠΑ 24%	
					ΓΕΝΙΚΟ ΣΥΝΟΛΟ	

Πάτρα / / 2025

Ο ΠΡΟΣΦΕΡΩΝ

(Υπογραφή και σφραγίδα)





ΕΛΛΗΝΙΚΗ ΔΗΜΟΚΡΑΤΙΑ
ΠΕΡΙΦΕΡΕΙΑ ΔΥΤΙΚΗΣ ΕΛΛΑΔΟΣ
ΔΗΜΟΣ ΠΑΤΡΕΩΝ
Δ/ΝΣΗ ΑΡΧΙΤΕΚΤΟΝΙΚΟΥ ΕΡΓΟΥ-Η/Μ
ΤΜΗΜΑ ΚΤΙΡΙΑΚΩΝ ΕΡΓΩΝ

ΕΝΤΥΠΟ ΟΙΚΟΝΟΜΙΚΗΣ ΠΡΟΣΦΟΡΑΣ

Στοιχεία προσφέροντος :

Έδρα:	Οδός:	Αριθμός:
Τηλέφωνο:	Email:	Fax:

ΟΜΑΔΑ Γ ΗΛΕΚΤΡΙΚΕΣ ΣΥΣΚΕΥΕΣ CPV:39710000-2

A/A	Ομάδες-Περιγραφή	Κωδικός και είδος εξοπλισμού	Μονάδα Μέτρησης	Ποσότητα	Τιμή Μονάδας ανά είδος	Δαπάνη ολική ανά είδος
1	Καταψύκτης ντουλάπα <u>Διαστάσεις:</u> 77,7X72,5X172cm	Γ01	ΤΜΧ	2		
2	Ψυγείο θάλαμος με δύο κρυστάλλινες πόρτες <u>Διαστάσεις:</u> 89X70X186cm	Γ02	ΤΜΧ	1		
3	Φούρνος επιτραπέζιος αερίου <u>Διαστάσεις:</u> 75X85X65cm	Γ03	ΤΜΧ	1		
4	Εξαερισμός φούσκα από ανοξείδωτο χάλυβα <u>Διαστάσεις:</u> 250X80X60cm	Γ04	ΤΜΧ	1		
5	Εστίες αερίου ανοξείδωτες <u>Διαστάσεις:</u> 104X70X20cm	Γ05	ΤΜΧ	1		



6	Γκριλιέρα αερίου ανοξειδωτη <u>Διαστάσεις:</u> 41X70X30cm	Γ06	TMX	1		
7	Πλυντήριο πιάτων με καλάθι 50x50 <u>Διαστάσεις:</u> 62X77X183cm	Γ07	TMX	1		
8	Πλυντήριο πιάτων με καλάθι ρυθμιζόμενος καθ' ύψος <u>Διαστάσεις:</u> 59,8X60X84,5cm	Γ08	TMX	1		
9	Ψυγείο οικιακό full no-frost <u>Διαστάσεις:</u> 89,5X74,5X178,8cm	Γ09	TMX	1		
10	Φούρνος Α' ορόφου εντοιχισμένος ηλεκτρικός <u>Διαστάσεις:</u> 59,5X59,5X56,2cm	Γ10	TMX	1		
11	Εστίες κουζίνας Α' ορόφου κεραμικές <u>Διαστάσεις:</u> 60X51X11,5cm	Γ11	TMX	1		
12	Απορροφητήρας συρόμενος <u>Διαστάσεις:</u> 59,8X29cm	Γ12	TMX	1		
13	Φούρνος μικροκυμάτων χωρητικότητας 24lt	Γ13	TMX	1		
14	Εντοιχιζόμενο πλυντήριο ρούχων <u>Διαστάσεις:</u> 60X61X85cm	Γ14	TMX	1		
15	Θερμομίξ <u>Διαστάσεις:</u> 30X28,5X28,5cm	Γ15	TMX	2		
16	Καφετιέρα φίλτρου ισχύος 1200W	Γ16	TMX	2		
17	Μίξερ χειρός 750W	Γ17	TMX	2		
18	Μοτέρ συρόμενων αυλόπορτων οχημάτων	Γ18	TMX	5		



	ΣΥΝΟΛΟ	
	ΦΠΑ 24%	
	ΓΕΝΙΚΟ ΣΥΝΟΛΟ	

Πάτρα / / 2025

Ο ΠΡΟΣΦΕΡΩΝ

(Υπογραφή και σφραγίδα)

Ευρωπαϊκή Ένωση



Ευρωπαϊκή Ένωση
Ευρωπαϊκό Ταμείο Περιφερειακής Ανάπτυξης





ΕΛΛΗΝΙΚΗ ΔΗΜΟΚΡΑΤΙΑ
ΠΕΡΙΦΕΡΕΙΑ ΔΥΤΙΚΗΣ ΕΛΛΑΔΟΣ
ΔΗΜΟΣ ΠΑΤΡΕΩΝ
Δ/ΝΣΗ ΑΡΧΙΤΕΚΤΟΝΙΚΟΥ ΕΡΓΟΥ-Η/Μ
ΤΜΗΜΑ ΚΤΙΡΙΑΚΩΝ ΕΡΓΩΝ

ΕΝΤΥΠΟ ΟΙΚΟΝΟΜΙΚΗΣ ΠΡΟΣΦΟΡΑΣ

Στοιχεία προσφέροντος :

Έδρα:	Οδός:	Αριθμός:
Τηλέφωνο:	Email:	Fax:

ΟΜΑΔΑ Δ ΗΛΕΚΤΡΟΝΙΚΕΣ ΣΥΣΚΕΥΕΣ CPV:31710000-6						
A/A	Ομάδες-Περιγραφή	Κωδικός και είδος εξοπλισμού	Μονάδα Μέτρησης	Ποσότητα	Τιμή Μονάδας ανά είδος	Δαπάνη ολική ανά είδος
1	Τηλεόραση 60" SMART TV WIFI HDR PRO	Δ01	TMX	5		
2	Τηλεόραση 42" FULL HD	Δ02	TMX	8		
3	PROJECTOR 3LCD TECHNOLOGY	Δ03	TMX	2		
4	Οθόνη PROJECTOR τοίχου	Δ04	TMX	2		
5	Κονσόλα παιχνιδιού 1TB	Δ05	TMX	2		
6	UPS Line interactive	Δ06	TMX	2		
7	Ηλεκτρονικός Υπολογιστής	Δ07	TMX	21		
8	Οθόνη Υπολογιστή	Δ08	TMX	21		
9	Πληκτρολόγιο	Δ09	TMX	21		



10	Ποντίκι	Δ10	TMX	21		
11	Εκτυπωτής Γραφείου Ασπρόμαυρης και Έγχρωμης Εκτύπωσης	Δ11	TMX	10		
12	Πολυμηχάνημα Laser	Δ12	TMX	3		
13	Τηλεφωνικό Κέντρο	Δ13	TMX	1		
14	Συσκευή τηλεφώνου Γραμματείας	Δ14	TMX	1		
15	Συσκευές τηλεφωνικού κέντρου	Δ15	TMX	15		
16	Ηχεία τοίχου παθητικά 2 δρόμων 80W	Δ16	TMX	20		
17	Ασύρματο μικρόφωνο χειρός καρδιοειδές δυναμικό	Δ17	TMX	3		
18	Κονσόλα ήχου με ενισχυτή	Δ18	TMX	6		
19	DVD Player Blue Ray	Δ19	TMX	2		
20	Στερεοφωνικό HIFI MICRO	Δ20	TMX	4		
					ΣΥΝΟΛΟ	
					ΦΠΑ 24%	
					ΓΕΝΙΚΟ ΣΥΝΟΛΟ	

Πάτρα / / 2025

Ο ΠΡΟΣΦΕΡΩΝ

(Υπογραφή και σφραγίδα)





ΕΛΛΗΝΙΚΗ ΔΗΜΟΚΡΑΤΙΑ
ΠΕΡΙΦΕΡΕΙΑ ΔΥΤΙΚΗΣ ΕΛΛΑΔΟΣ
ΔΗΜΟΣ ΠΑΤΡΕΩΝ
Δ/ΝΣΗ ΑΡΧΙΤΕΚΤΟΝΙΚΟΥ ΕΡΓΟΥ-Η/Μ
ΤΜΗΜΑ ΚΤΙΡΙΑΚΩΝ ΕΡΓΩΝ

ΕΝΤΥΠΟ ΟΙΚΟΝΟΜΙΚΗΣ ΠΡΟΣΦΟΡΑΣ

Στοιχεία προσφέροντος :

Έδρα:	Οδός:	Αριθμός:
Τηλέφωνο:	Email:	Fax:

ΟΜΑΔΑ Ε ΧΑΛΙΑ CPV:39530000-6						
A/A	Ομάδες-Περιγραφή	Κωδικός και είδος εξοπλισμού	Μονάδα Μέτρησης	Ποσότητα	Τιμή Μονάδας ανά είδος	Δαπάνη ολική ανά είδος
1	Χαλί <u>Διαστάσεις:</u> 210X170cm	E01	TMX	7		
2	Χαλί <u>Διαστάσεις:</u> 300X300cm (απόχρωση 112)	E02	TMX	1		
3	Χαλί <u>Διαστάσεις:</u> 300X300cm (απόχρωση 223)	E03	TMX	2		
4	Χαλί Αίθουσας Αισθητηριακής Ολοκλήρωσης Και Χαλάρωσης <u>Διαστάσεις:</u> 250X250cm	E04	TMX	2		



	(απόχρωση 146)					
5	Χαλί Καθαρισμού ποδιών <u>Διαστάσεις:</u> 60x90x10 (πάχος) cm	E04	TMX	8		
ΣΥΝΟΛΟ						
ΦΠΑ 24%						
ΓΕΝΙΚΟ ΣΥΝΟΛΟ						

Πάτρα / / 2025

Ο ΠΡΟΣΦΕΡΩΝ

(Υπογραφή και σφραγίδα)





ΕΛΛΗΝΙΚΗ ΔΗΜΟΚΡΑΤΙΑ
ΠΕΡΙΦΕΡΕΙΑ ΔΥΤΙΚΗΣ ΕΛΛΑΔΟΣ
ΔΗΜΟΣ ΠΑΤΡΕΩΝ
Δ/ΝΣΗ ΑΡΧΙΤΕΚΤΟΝΙΚΟΥ ΕΡΓΟΥ-Η/Μ
ΤΜΗΜΑ ΚΤΙΡΙΑΚΩΝ ΕΡΓΩΝ

ΕΝΤΥΠΟ ΟΙΚΟΝΟΜΙΚΗΣ ΠΡΟΣΦΟΡΑΣ

Στοιχεία προσφέροντος :

Έδρα:	Οδός:	Αριθμός:
Τηλέφωνο:	Email:	Fax:

ΟΜΑΔΑ ΣΤ ΟΡΓΑΝΑ ΓΥΜΝΑΣΤΙΚΗΣ CPV:37440000-4						
A/A	Ομάδες-Περιγραφή	Κωδικός και είδος εξοπλισμού	Μονάδα Μέτρησης	Ποσότητα	Τιμή Μονάδας ανά είδος	Δαπάνη ολική ανά είδος
1	Ελλειπτικό μηχάνημα <u>Διαστάσεις:</u> 120X56χ163 cm	ΣΤ01	ΤΜΧ	2		
2	Διάδρομος <u>Διαστάσεις:</u> Στημένος 198X92X150cm Διπλωμένος 98X94X186cm Συσκευασίας 219X96X36	ΣΤ02	ΤΜΧ	1		
3	Πολύζυγο τοίχου ξύλινο <u>Διαστάσεις:</u> 90X250cm	ΣΤ03	ΤΜΧ	1		
4	Προστατευτικό κάλυμμα τραπεζιού PING PONG	ΣΤ04	ΤΜΧ	1		
5	Τραπέζι	ΣΤ05	ΤΜΧ	1		



	PING PONG <u>Διαστάσεις:</u> 274X152,5X76cm					
6	Ρακέτες PING PONG <u>Διαστάσεις:</u> 25X15,5X1 (πάχος)cm	ΣΤ06	ΣΕΤ	8		
7	Τραμπολίνο <u>Διαστάσεις:</u> 180X251cm (διάμετροςχύψος)	ΣΤ07	ΤΜΧ	1		
8	Σάκος πυγμαχίας <u>Διαστάσεις:</u> 33X120cm (διάμετροςχύψος)	ΣΤ08	ΤΜΧ	1		
9	Βάση σάκου πυγμαχίας <u>Διαστάσεις:</u> 120X5X72cm	ΣΤ09	ΤΜΧ	1		
10	Γάντια πυγμαχίας	ΣΤ10	ΣΕΤ	3		
11	Μπάλες Medicine 1 kgr	ΣΤ11	ΤΜΧ	6		
	Μπάλες Medicine 2 kgr			2		
	Μπάλες Medicine 3 kgr			2		
	Μπάλες Μπάσκετ			2		
	Μπάλα ποδοσφαίρου			2		
	Μπάλα Βόλεϊ			2		
	Μπάλα pilates			20		
	Μπάλα ρυθμικής			10		
12	Καλάθι φύλαξης μπαλών <u>Διαστάσεις:</u> 62X62X88cm	ΣΤ12	ΤΜΧ	3		



13	Στρώμα ατομικό γυμναστικής <u>Διαστάσεις:</u> 173X61X0.6cm	ΣΤ13	ΤΜΧ	40		
14	Στρώμα ενόργανης γυμναστικής <u>Διαστάσεις:</u> 200X100X4cm	ΣΤ14	ΤΜΧ	5		
15	Στρώμα roof <u>Διαστάσεις:</u> 192/65X65X27 cm	ΣΤ15	ΤΜΧ	2		
16	Σχοινάκια ρυθμικής 3m	ΣΤ16	ΤΜΧ	10		
17	Κορίνες ρυθμικής γυμναστικής <u>Διαστάσεις:</u> 45cmX150gr	ΣΤ17	ΣΕΤ (2ΤΜΧ)	10		
18	Στεφάνια ρυθμικής <u>Διαστάσεις:</u> 80cm <u>διάμετρος</u>	ΣΤ18	ΤΜΧ	10		
	Στεφάνια ρυθμικής <u>Διαστάσεις:</u> 90cm <u>διάμετρος</u>			10		
19	Ελαστικοί μάντες με λαβές	ΣΤ19	ΤΜΧ	10		
20	Βαράκια αλτήρες (0,5Kg,1Kg,1,5Kg,2k g)	ΣΤ20	ΤΜΧ	16		
21	Βάση αλτήρων <u>Διαστάσεις:</u> 34X34X9cm (μήκος,ύψος,πάχος)	ΣΤ21	ΤΜΧ	3		
22	Δοκός ισορροπίας <u>Διαστάσεις:</u> 192X19X6.3cm (μήκος,πλάτος, πάχος)	ΣΤ22	ΤΜΧ	1		
23	Μπασκέτα εσωτερικού χώρου επιτοίχια	ΣΤ23	ΤΜΧ	1		



24	Μπαλάκια αντιστρές <u>Διαστάσεις:</u> 50mm διάμετρο	ΣΤ24	ΤΜΧ	10		
25	Μπασκέτα ολυμπιακού τύπου	ΣΤ25	ΤΜΧ	1		
26	Ντουλάπα φύλαξης ειδών γυμναστικής <u>Διαστάσεις:</u> 190X100X44cm	ΣΤ26	ΤΜΧ	6		
					ΣΥΝΟΛΟ	
					ΦΠΑ 24%	
					ΓΕΝΙΚΟ ΣΥΝΟΛΟ	

Πάτρα / / 2025

Ο ΠΡΟΣΦΕΡΩΝ

(Υπογραφή και σφραγίδα)





ΕΛΛΗΝΙΚΗ ΔΗΜΟΚΡΑΤΙΑ
ΠΕΡΙΦΕΡΕΙΑ ΔΥΤΙΚΗΣ ΕΛΛΑΔΟΣ
ΔΗΜΟΣ ΠΑΤΡΕΩΝ
Δ/ΝΣΗ ΑΡΧΙΤΕΚΤΟΝΙΚΟΥ ΕΡΓΟΥ-Η/Μ
ΤΜΗΜΑ ΚΤΙΡΙΑΚΩΝ ΕΡΓΩΝ

ΕΝΤΥΠΟ ΟΙΚΟΝΟΜΙΚΗΣ ΠΡΟΣΦΟΡΑΣ

Στοιχεία προσφέροντος :

Έδρα:	Οδός:	Αριθμός:
Τηλέφωνο:	Email:	Fax:

ΟΜΑΔΑ Ζ ΟΡΓΑΝΑ ΜΟΥΣΙΚΗΣ CPV:37000000-8						
A/A	Ομάδες-Περιγραφή	Κωδικός και είδος εξοπλισμού	Μονάδα Μέτρησης	Ποσότητα	Τιμή Μονάδας ανά είδος	Δαπάνη ολική ανά είδος
1	Synthesizer	Z01	TMX	1		
2	Αρμόνιο	Z02	TMX	1		
3	Κιθάρα	Z03	TMX	2		
4	Φυσαρμόνικα μεταλλική	Z04	TMX	10		
5	Πιατίνια drums	Z05	ΣΕΤ 3 TMX	1		
6	Drum σετ	Z06	ΣΕΤ	1		
7	Μπαγκέτες Drums	Z07	ΣΕΤ 2 TMX	4		
8	Κάθισμα Drums	Z08	TMX	2		
9	Τύμπανα χειρός	Z09	TMX	3		



10	Τύμπανα	Z10	ΣΕΤ 3 ΤΜΧ	1		
11	Κόπανοι Γκρανκάσσας	Z11	ΣΕΤ 2 ΤΜΧ	2		
12	Τουμπελέκι αλουμινένιο	Z12	ΤΜΧ	1		
13	Τουμπελέκι ξύλινο	Z13	ΤΜΧ	1		
14	Congas	Z14	ΣΕΤ 2 ΤΜΧ	2		
15	Gong με κόπανο	Z15	ΤΜΧ	1		
16	Energy singing bowl	Z16	ΤΜΧ	1		
17	Πιατίνια χειρός	Z17	ΣΕΤ 2 ΤΜΧ	2		
18	Ντέφι	Z18	ΤΜΧ	2		
19	Ταμπουρίνο ντέφι	Z19	ΤΜΧ	2		
20	Ταμπουρίνο	Z20	ΤΜΧ	2		
21	Μαράκες	Z21	ΣΕΤ 2 ΤΜΧ	2		
22	Μουσική κουρτίνα	Z22	ΤΜΧ	1		
					ΣΥΝΟΛΟ	
					ΦΠΑ 24%	
					ΓΕΝΙΚΟ ΣΥΝΟΛΟ	

Πάτρα / / 2025

Ο ΠΡΟΣΦΕΡΩΝ

(Υπογραφή και σφραγίδα)





ΕΛΛΗΝΙΚΗ ΔΗΜΟΚΡΑΤΙΑ
ΠΕΡΙΦΕΡΕΙΑ ΔΥΤΙΚΗΣ ΕΛΛΑΔΟΣ
ΔΗΜΟΣ ΠΑΤΡΕΩΝ
Δ/ΝΣΗ ΑΡΧΙΤΕΚΤΟΝΙΚΟΥ ΕΡΓΟΥ-Η/Μ
ΤΜΗΜΑ ΚΤΙΡΙΑΚΩΝ ΕΡΓΩΝ

ΕΝΤΥΠΟ ΟΙΚΟΝΟΜΙΚΗΣ ΠΡΟΣΦΟΡΑΣ

Στοιχεία προσφέροντος :

Έδρα:	Οδός:	Αριθμός:
Τηλέφωνο:	Email:	Fax:

ΟΜΑΔΑ Η ΕΞΟΠΛΙΣΜΟΣ ΚΟΛΥΜΒΗΤΙΚΗΣ ΔΕΞΑΜΕΝΗΣ CPV:43324100-1

A/A	Ομάδες-Περιγραφή	Κωδικός και είδος εξοπλισμού	Μονάδα Μέτρησης	Ποσότητα	Τιμή Μονάδας ανά είδος	Δαπάνη ολική ανά είδος
1	Σκάλα πισίνας inox	H01	ΤΜΧ	2		
2	Ξαπλώστρα ξύλινη <u>Διαστάσεις:</u> 200X68X32cm	H02	ΤΜΧ	8		
3	Μαξιλάρι ξαπλώστρας <u>Διαστάσεις:</u> 198X58cm (ύψος, πλάτος) Κάθισμα 118X58cm (ύψος, πλάτος) Πλάτη 80 (56X24)X58cm (ύψος, πλάτος)	H03	ΤΜΧ	8		
4	Ομπρέλα <u>Διαστάσεις:</u>	H04	ΤΜΧ	2		



	300X300X253cm					
5	Βάση ομπρέλας <u>Διαστάσεις:</u> 40X40X11cm	H05	TMX	2		
6	Φράκτης πισίνας από πολυεστερικό πλέγμα	H06	M2	15,50		
7	Κάλυμμα πισίνας	H07	M2	15,50		
					ΣΥΝΟΛΟ	
					ΦΠΑ 24%	
					ΓΕΝΙΚΟ ΣΥΝΟΛΟ	

Πάτρα / / 2025

Ο ΠΡΟΣΦΕΡΩΝ

(Υπογραφή και σφραγίδα)





ΕΛΛΗΝΙΚΗ ΔΗΜΟΚΡΑΤΙΑ
ΠΕΡΙΦΕΡΕΙΑ ΔΥΤΙΚΗΣ ΕΛΛΑΔΟΣ
ΔΗΜΟΣ ΠΑΤΡΕΩΝ
Δ/ΝΣΗ ΑΡΧΙΤΕΚΤΟΝΙΚΟΥ ΕΡΓΟΥ-Η/Μ
ΤΜΗΜΑ ΚΤΙΡΙΑΚΩΝ ΕΡΓΩΝ

ΕΝΤΥΠΟ ΟΙΚΟΝΟΜΙΚΗΣ ΠΡΟΣΦΟΡΑΣ

Στοιχεία προσφέροντος :

Έδρα:	Οδός:	Αριθμός:
Τηλέφωνο:	Email:	Fax:

ΟΜΑΔΑ Θ ΣΚΕΥΗ ΚΟΥΖΙΝΑΣ CPV:39221100-8						
A/A	Ομάδες-Περιγραφή	Κωδικός και είδος εξοπλισμού	Μονάδα Μέτρησης	Ποσότητα	Τιμή Μονάδας ανά είδος	Δαπάνη ολική ανά είδος
1	Πιάτο ρηχό γκρι ματ κεραμικό <u>Διαστάσεις:</u> 26X26cm	Θ01	TMX	12		
2	Πιάτο φρούτου μπεζ ματ κεραμικό <u>Διαστάσεις:</u> 20X20cm	Θ02	TMX	12		
3	Πιάτο βαθύ μπεζ ματ κεραμικό <u>Διαστάσεις:</u> 22X22cm	Θ03	TMX	12		
4	Πιάτο ρηχό λευκό οπαλίνας <u>Διαστάσεις:</u> 27X27cm	Θ04	TMX	48		
5	Πιάτο φρούτου λευκό οπαλίνας <u>Διαστάσεις:</u> 20X20cm	Θ05	TMX	48		
6	Πιάτο βαθύ λευκό οπαλίνας	Θ06	TMX	48		



	<u>Διαστάσεις:</u> 23X23cm					
7	Μπωλ Γκρι ματ κεραμικό <u>Διαστάσεις:</u> 14cm/48Cl	Θ07	TMX	12		
8	Πηρούνι φαγητού από ανοξείδωτο ατσάλι <u>Διαστάσεις:</u> 200Mm/70gr	Θ08	TMX	60		
9	Κουτάλι φαγητού από ανοξείδωτο ατσάλι <u>Διαστάσεις:</u> 200Mm/82gr	Θ09	TMX	60		
10	Μαχαίρι φαγητού από ανοξείδωτο ατσάλι <u>Διαστάσεις:</u> 230Mm/100gr	Θ10	TMX	60		
11	Πηρούνι Γλυκού ανοξείδωτο ατσάλι <u>Διαστάσεις:</u> 146Mm	Θ11	TMX	60		
12	Κουτάλι γλυκού από ανοξείδωτο ατσάλι <u>Διαστάσεις:</u> 146Mm	Θ12	TMX	60		
13	Ποτήρι κρασιού – Ουϊσκι <u>Διαστάσεις:</u> 21Cl	Θ13	TMX	72		
14	Ποτήρι νερού αναψυκτικού <u>Διαστάσεις:</u> 41,4 Cl	Θ14	TMX	72		
15	Φλυτζάνι καφέ με πιατάκι πορσελάνης <u>Διαστάσεις:</u> 10 Cl	Θ15	TMX	6		
16	Φλυτζάνι καφέ με πιατάκι στοιβαζόμενο πορσελάνης <u>Διαστάσεις:</u> 44 Cl	Θ16	TMX	50		
17	Κούπα Πορσελάνης	Θ17	TMX	6		



	<u>Διαστάσεις:</u> 37 Cl					
18	Πιατέλα οβάλ σερβιρίσματος μελαμίνης <u>Διαστάσεις:</u> 24X34cm	Θ18	TMX	8		
19	Πιατέλα οβάλ σερβιρίσματος μελαμίνης <u>Διαστάσεις:</u> 26X40cm	Θ19	TMX	8		
20	Σετ 7 μαχαιριών με ξύλινη βάση	Θ20	ΣΕΤ	1		
21	Τηγάνι αντικολλητικό <u>Διαστάσεις:</u> 20cm	Θ21	TMX	3		
22	Τηγάνι αντικολλητικό <u>Διαστάσεις:</u> 32cm	Θ22	TMX	3		
23	Τηγάνι αντικολλητικό <u>Διαστάσεις:</u> 40cm	Θ23	TMX	2		
24	Χύτρα από ανοξείδωτο ατσάλι <u>Διαστάσεις:</u> 16cm, 20cm, 24cm Ημιχύτρα από ανοξείδωτο ατσάλι <u>Διαστάσεις:</u> 20cm Κατσαρόλα γάλακτος από ανοξείδωτο ατσάλι <u>Διαστάσεις:</u> 16cm	Θ24	ΣΕΤ	1		
25	Μπρίκι με πάτο μεσαίο INOX <u>Διαστάσεις:</u> 250ml	Θ25	TMX	4		
26	Σουρωτήρι χειρός INOX	Θ26	TMX	2		



	<u>Διαστάσεις:</u> 10cm					
27	Σουρωτήρι χειρός INOX <u>Διαστάσεις:</u> 16cm	Θ27	TMX	2		
28	Σουρωτήρι χειρός INOX <u>Διαστάσεις:</u> 22cm	Θ28	TMX	2		
29	Τρίψτης τετράπλευρος για διαφορετική χρήση INOX <u>Διαστάσεις:</u> 10X10X2,5cm	Θ29	TMX	3		
30	Κανάτα INOX <u>Διαστάσεις:</u> 2lt	Θ30	TMX	14		
31	Λαδικό INOX <u>Διαστάσεις:</u> 1lt	Θ31	TMX	2		
32	Μπωλ αναμίξεως INOX <u>Διαστάσεις:</u> 16cm	Θ32	TMX	5		
33	Μπωλ αναμίξεως INOX <u>Διαστάσεις:</u> 28cm	Θ33	TMX	5		
34	Κουτάλες INOX με μασίφ χερούλι (κουτάλα βαθιά, κουτάλα σάλτσας βαθιά, κουτάλα εντράδος, κουτάλα τρυπητή, σπάτουλα κουζίνας, πηρούνα κουζίνας)	Θ34	ΣΕΤ	1		
35	Αυγοδάρτης INOX <u>Διαστάσεις:</u> 30cm	Θ35	TMX	2		
36	Λαβίδα Μακαρονιών INOX <u>Διαστάσεις:</u> 30cm	Θ36	TMX	4		
37	Δοχείο πλαστικό	Θ37	TMX	10		



	αποθήκευσης τροφίμων Gn1/6 <u>Διαστάσεις:</u> 162X176X100mm					
38	Δοχείο πλαστικό αποθήκευσης τροφίμων Gn1/4 <u>Διαστάσεις:</u> 162X265X100mm	Θ38	TMX	10		
39	Δοχείο πλαστικό αποθήκευσης τροφίμων Gn1/2 <u>Διαστάσεις:</u> 162X325X150mm	Θ39	TMX	10		
40	Πλάκα κοπής πολυαιθυλενίου <u>Διαστάσεις:</u> 40X30X1cm	Θ40	TMX	4		
41	Πυρίμαχα αντιολισθητικά γάντια σιλικόνης	Θ41	ΣΕΤ	4		
42	Αλατοπίπερο 6 θέσεων INOX	Θ42	ΣΕΤ	11		
43	Μπωλ λευκό στοιβαζόμενο οπαλίνας <u>Διαστάσεις:</u> 14cm, 48Cl	Θ43	TMX	48		
44	Σαλατιέρα λευκή οπαλίνας <u>Διαστάσεις:</u> Φ23cm	Θ44	TMX	12		
45	Μαρμίτα 50lt <u>Διαστάσεις:</u> 40X40cm	Θ45	TMX	1		
46	Κατσαρολάκι πλαστώτ 6 lt <u>Διαστάσεις:</u> 32X7,5cm	Θ46	TMX	1		
47	Κατσαρολάκι σάλτσας κάψουλα 3,1 lt <u>Διαστάσεις:</u>	Θ47	TMX	2		



	18X12cm					
48	Μαρμιτόχυτρα 60lt <u>Διαστάσεις:</u> 50X30cm	Θ48	TMX	1		
49	Κατσαρολάκι γάλακτος με καπάκι γυάλινο <u>Διαστάσεις:</u> 16cm	Θ49	TMX	2		
50	Μαρμιτόχυτρα 14lt <u>Διαστάσεις:</u> 30X20cm	Θ50	TMX	2		
51	Μπρίκι με πάτο μεγάλο INOX 650ml	Θ51	TMX	2		
52	Σουρωτήρι INOX <u>Διαστάσεις:</u> 40cm	Θ52	TMX	1		
53	Σουρωτήρι INOX <u>Διαστάσεις:</u> 28cm	Θ53	TMX	1		
54	Σουρωτήρι INOX <u>Διαστάσεις:</u> 24cm	Θ54	TMX	1		
55	Ταψί Αλουμινίου Κολλητό <u>Διαστάσεις:</u> 40X50X4cm	Θ55	TMX	3		
56	Ταψί Αλουμινίου Κολλητό <u>Διαστάσεις:</u> 28X42X3cm	Θ56	TMX	4		
57	Λαμαρίνα αλουμινίου <u>Διαστάσεις:</u> 60X40X1cm	Θ57	TMX	6		
58	Gastronom Λεκάνη INOX G/N 1/1 <u>Διαστάσεις:</u> 65Mm	Θ58	TMX	2		
59	Καπάκι Gastronom για λεκάνη INOX G/N 1/1	Θ59	TMX	2		



60	Gastronom Λεκάνη INOX G/N 1/3 <u>Διαστάσεις:</u> 150Mm	Θ60	TMX	2		
61	Καπάκι Gastronom για Λεκάνη INOX G/N 1/3	Θ61	TMX	2		
62	Σπάτουλα με πλαστική λαβή <u>Διαστάσεις:</u> 7,5X15cm	Θ62	TMX	4		
63	Σπάτουλα ξύλινη <u>Διαστάσεις:</u> 30cm	Θ63	TMX	3		
64	Σπάτουλα σιλικόνης <u>Διαστάσεις:</u> 24cm	Θ64	TMX	2		
65	Κουτάλα στρογγυλή INOX βαθιά <u>Διαστάσεις:</u> 31cm	Θ65	TMX	2		
66	Κουτάλα σάλτσας <u>Διαστάσεις:</u> 6X24cm	Θ66	TMX	2		
67	Κουτάλα οβάλ ράγου <u>Διαστάσεις:</u> 39cm	Θ67	TMX	2		
68	Λαβίδα πάστας INOX <u>Διαστάσεις:</u> 20cm	Θ68	TMX	4		
69	Πηρούνα δίχαλη INOX <u>Διαστάσεις:</u> 26cm	Θ69	TMX	1		
70	Λαβίδα κουκουάρα INOX <u>Διαστάσεις:</u> 25cm	Θ70	TMX	3		
71	Κρεμάστρα με κουτάλες <u>Διαστάσεις:</u> 34cm	Θ71	TMX	1		



	ΣΥΝΟΛΟ	
	ΦΠΑ 24%	
	ΓΕΝΙΚΟ ΣΥΝΟΛΟ	

Πάτρα / / 2025

Ο ΠΡΟΣΦΕΡΩΝ

(Υπογραφή και σφραγίδα)





ΕΛΛΗΝΙΚΗ ΔΗΜΟΚΡΑΤΙΑ
ΠΕΡΙΦΕΡΕΙΑ ΔΥΤΙΚΗΣ ΕΛΛΑΔΟΣ
ΔΗΜΟΣ ΠΑΤΡΕΩΝ
Δ/ΝΣΗ ΑΡΧΙΤΕΚΤΟΝΙΚΟΥ ΕΡΓΟΥ-Η/Μ
ΤΜΗΜΑ ΚΤΙΡΙΑΚΩΝ ΕΡΓΩΝ

ΕΝΤΥΠΟ ΟΙΚΟΝΟΜΙΚΗΣ ΠΡΟΣΦΟΡΑΣ

Στοιχεία προσφέροντος :

Έδρα:	Οδός:	Αριθμός:
Τηλέφωνο:	Email:	Fax:

ΟΜΑΔΑ Ι ΕΞΟΠΛΙΣΜΟΣ ΙΑΤΡΙΚΟΣ CPV:33141620-2						
A/A	Ομάδες-Περιγραφή	Κωδικός και είδος εξοπλισμού	Μονάδα Μέτρησης	Ποσότητα	Τιμή Μονάδας ανά είδος	Δαπάνη ολική ανά είδος
1	Ντουλάπα Ιατρικών Οργάνων με κλείδωμα <u>Διαστάσεις:</u> 75X38X169cm	101	TMX	1		
2	Ιατρικό εξεταστικό κρεβάτι ξύλινο <u>Διαστάσεις:</u> 185X65X70cm	102	TMX	1		
3	Κάθισμα εξέτασης Ιατρού περιστρεφόμενη με έδρα στρογγυλή <u>Διάμετρος:</u> 35cm	103	TMX	1		



4	Τροχήλατο τραπεζάκι με δύο ράφια INOX <u>Διαστάσεις:</u> 50X70X85cm	104	TMX	1		
5	Λαβίδα ιατρική INOX	105	TMX	2		
6	Λαβίδα νυστεριού ιατρική INOX	106	TMX	2		
7	Νυστέρι INOX	107	TMX	50		
8	Λεπίδα INOX	108	TMX	50		
9	Βελονοκάτοχο	109	TMX	2		
10	Αιμοστατική	110	TMX	3		
11	Λαβίδα ανατομική	111	TMX	2		
12	Λαβίδα χειρουργική	112	TMX	2		
13	Ψαλίδι	113	TMX	2		
14	Φιάλη οξυγόνου με ροόμετρο	114	TMX	1		
15	Μάσκα Abbu	115	TMX	1		
16	Αλουμινοκουβέρτες για εγκαύματα	116	TMX	5		
17	Πιεσόμετρο Ιατρείου	117	TMX	1		
18	Οξύμετρο	118	TMX	2		
19	Αεραγωγοί	119	TMX	5		
20	Κολλάρο μαλακό	120	TMX	3		
21	Νεφροειδές ανοξείδωτο	121	TMX	2		
22	Δοχείο βάμβακος ανοξείδωτο	122	TMX	2		
23	Στηθοσκόπιο Littman	123	TMX	1		



24	Στοματοδιαστολέας για επιληπτικές κρίσεις (Mounde)	Ι24	ΤΜΧ	3		
25	Στάτο Αιμοληψίας τρίποδο	Ι25	ΤΜΧ	1		
					ΣΥΝΟΛΟ	
					ΦΠΑ 24%	
					ΓΕΝΙΚΟ ΣΥΝΟΛΟ	

Πάτρα / / 2025

Ο ΠΡΟΣΦΕΡΩΝ

(Υπογραφή και σφραγίδα)





ΕΛΛΗΝΙΚΗ ΔΗΜΟΚΡΑΤΙΑ
ΠΕΡΙΦΕΡΕΙΑ ΔΥΤΙΚΗΣ ΕΛΛΑΔΟΣ
ΔΗΜΟΣ ΠΑΤΡΕΩΝ
Δ/ΝΣΗ ΑΡΧΙΤΕΚΤΟΝΙΚΟΥ ΕΡΓΟΥ-Η/Μ
ΤΜΗΜΑ ΚΤΙΡΙΑΚΩΝ ΕΡΓΩΝ

ΕΝΤΥΠΟ ΟΙΚΟΝΟΜΙΚΗΣ ΠΡΟΣΦΟΡΑΣ

Στοιχεία προσφέροντος :

Έδρα:	Οδός:	Αριθμός:
Τηλέφωνο:	Email:	Fax:

ΟΜΑΔΑ Κ ΛΕΥΚΑ ΕΙΔΗ CPV:39510000-0						
A/A	Ομάδες-Περιγραφή	Κωδικός και είδος εξοπλισμού	Μονάδα Μέτρησης	Ποσότητα	Τιμή Μονάδας ανά είδος	Δαπάνη ολική ανά είδος
1	Κατωσέντονο Λευκό με λάστιχο <u>Διαστάσεις:</u> 180X228cm	K01	TMX	28		
2	Κατωσέντονο Λευκό με λάστιχο <u>Διαστάσεις:</u> 130X228cm	K02	TMX	4		
3	Πανωσέντονο Λευκό <u>Διαστάσεις:</u> 216X254cm	K03	TMX	28		
4	Πανωσέντονο Λευκό <u>Διαστάσεις:</u> 170X254cm	K04	TMX	8		
5	Κάλυμμα μαξιλαριού με φερμουάρ <u>Διαστάσεις:</u>	K05	TMX	18		



Ευρωπαϊκή Ένωση
Ευρωπαϊκό Ταμείο Περιφερειακής Ανάπτυξης



	50X70cm					
6	Μαξιλάρι ανατομικό με γέμιση, πλενόμενο <u>Διαστάσεις:</u> 50X70cm	K06	TMX	9		
7	Πάπλωμα 4 εποχών <u>Διαστάσεις:</u> 220X240cm	K07	TMX	7		
8	Πάπλωμα 4 εποχών <u>Διαστάσεις:</u> 140X240cm	K08	TMX	2		
9	Παπλωματοθήκη λευκή <u>Διαστάσεις:</u> 250X230cm	K09	TMX	14		
10	Παπλωματοθήκη λευκή <u>Διαστάσεις:</u> 200X230cm	K10	TMX	4		
11	Κουβέρτα μάλλινη βελουτέ <u>Διαστάσεις:</u> 160X220cm	K11	TMX	11		
12	Κουβερλί <u>Διαστάσεις:</u> 180X240cm	K12	TMX	7		
13	Κουβερλί <u>Διαστάσεις:</u> 100X240cm	K13	TMX	2		
14	Πατάκι μπάνιου πετσετέ <u>Διαστάσεις:</u> 50X80cm	K14	TMX	7		
15	Κάλυμμα στρώματος <u>Διαστάσεις:</u> 180X200cm	K15	TMX	7		
16	Κάλυμμα στρώματος <u>Διαστάσεις:</u> 100X200cm	K16	TMX	2		



17	Προστατευτικό κάλυμμα μαξιλαριού	K17	ΤΜΧ	18		
18	Πετσέτα προσώπου <u>Διαστάσεις:</u> 50X100cm	K18	ΤΜΧ	28		
19	Πετσέτα Μπάνιου <u>Διαστάσεις:</u> 70X140cm	K19	ΤΜΧ	14		
20	Πετσέτα κουζίνας <u>Διαστάσεις:</u> 50X50cm	K20	ΤΜΧ	10		
21	Ποτηρόπανο <u>Διαστάσεις:</u> 50X50cm	K21	ΤΜΧ	6		
					ΣΥΝΟΛΟ	
					ΦΠΑ 24%	
					ΓΕΝΙΚΟ ΣΥΝΟΛΟ	

Πάτρα / / 2025

Ο ΠΡΟΣΦΕΡΩΝ

(Υπογραφή και σφραγίδα)





ΕΛΛΗΝΙΚΗ ΔΗΜΟΚΡΑΤΙΑ
ΠΕΡΙΦΕΡΕΙΑ ΔΥΤΙΚΗΣ ΕΛΛΑΔΟΣ
ΔΗΜΟΣ ΠΑΤΡΕΩΝ
Δ/ΝΣΗ ΑΡΧΙΤΕΚΤΟΝΙΚΟΥ ΕΡΓΟΥ-Η/Μ
ΤΜΗΜΑ ΚΤΙΡΙΑΚΩΝ ΕΡΓΩΝ

ΕΝΤΥΠΟ ΟΙΚΟΝΟΜΙΚΗΣ ΠΡΟΣΦΟΡΑΣ

Στοιχεία προσφέροντος :

Έδρα:	Οδός:	Αριθμός:
Τηλέφωνο:	Email:	Fax:

ΟΜΑΔΑ Λ ΚΟΥΡΤΙΝΕΣ -ΣΚΙΑΣΗ CPV:39522130-7						
A/A	Ομάδες-Περιγραφή	Κωδικός και είδος εξοπλισμού	Μονάδα Μέτρησης	Ποσότητα	Τιμή Μονάδας ανά είδος	Δαπάνη ολική ανά είδος
1	Τεντόπανο πέργκολας λωρίδες 46m2 <u>Διαστάσεις:</u> 650X75cm	Λ01	TMX	9		
2	Περσίδες οριζόντιες ξύλινες εσωτερικής σκίασης 48m2 <u>Διαστάσεις:</u> 650X75cm	Λ02	m2	48		
3	Ρόλερ σκίασης από ύφασμα	Λ03	m2	50		
4	Κουρτίνες διπλές κλασικές από ύφασμα	Λ04	mm	58		
5	Κουρτίνες ηχοαπορροφητικές	Λ05	m2	51		
6	Κουρτίνα μπάνιου	Λ06	TMX	6		



	<u>Διαστάσεις:</u> 200X180cm					
						ΣΥΝΟΛΟ
						ΦΠΑ 24%
						ΓΕΝΙΚΟ ΣΥΝΟΛΟ

Πάτρα / / 2025

Ο ΠΡΟΣΦΕΡΩΝ

(Υπογραφή και σφραγίδα)





ΕΛΛΗΝΙΚΗ ΔΗΜΟΚΡΑΤΙΑ
ΠΕΡΙΦΕΡΕΙΑ ΔΥΤΙΚΗΣ ΕΛΛΑΔΟΣ
ΔΗΜΟΣ ΠΑΤΡΕΩΝ
Δ/ΝΣΗ ΑΡΧΙΤΕΚΤΟΝΙΚΟΥ ΕΡΓΟΥ-Η/Μ
ΤΜΗΜΑ ΚΤΙΡΙΑΚΩΝ ΕΡΓΩΝ

ΕΝΤΥΠΟ ΟΙΚΟΝΟΜΙΚΗΣ ΠΡΟΣΦΟΡΑΣ

Στοιχεία προσφέροντος :

Έδρα:	Οδός:	Αριθμός:
Τηλέφωνο:	Email:	Fax:

ΟΜΑΔΑ Μ ΕΞΟΠΛΙΣΜΟΣ ΜΠΑΝΙΟΥ CPV:44410000-7						
A/A	Ομάδες- Περιγραφή	Κωδικός και είδος εξοπλισμού	Μονάδα Μέτρησης	Ποσότητα	Τιμή Μονάδας ανά είδος	Δαπάνη ολική ανά είδος
1	Κρίκος πετσέτας <u>Διαστάσεις:</u> 180X198cm	M01	TMX	7		
2	Άγκιστρο διπλό <u>Διαστάσεις:</u> 150cm (μήκος)	M02	TMX	11		
3	Βουρτσάκι Καθαρισμού Επιτοίχιο	M03	TMX	18		
4	Χαρτοδοχείο απορριμμάτων επιτοίχιο 3lt	M04	TMX	18		
5	Χαρτοθήκη χαρτιού υγιείας <u>Διαστάσεις:</u> 0,5X10x12cm	M05	TMX	15		
6	Σαπουνοθήκη dispenser	M06	TMX	21		



	επιτοίχια <u>Διαστάσεις:</u> 17X5X9cm					
7	Χαρτοθήκη χαρτιού χεριών <u>Διαστάσεις:</u> 27X10X27cm	M07	TMX	21		
8	Στήλη επιτοίχια <u>Διαστάσεις:</u> 30X22X146cm	M08	TMX	6		
9	Χαρτοθήκη χαρτιού χεριών επιτοίχια <u>Διαστάσεις:</u> 29X33X15cm	M09	TMX	21		
					ΣΥΝΟΛΟ	
					ΦΠΑ 24%	
					ΓΕΝΙΚΟ ΣΥΝΟΛΟ	

Πάτρα / / 2025

Ο ΠΡΟΣΦΕΡΩΝ

(Υπογραφή και σφραγίδα)





ΕΛΛΗΝΙΚΗ ΔΗΜΟΚΡΑΤΙΑ
ΠΕΡΙΦΕΡΕΙΑ ΔΥΤΙΚΗΣ ΕΛΛΑΔΟΣ
ΔΗΜΟΣ ΠΑΤΡΕΩΝ
Δ/ΝΣΗ ΑΡΧΙΤΕΚΤΟΝΙΚΟΥ ΕΡΓΟΥ-Η/Μ
ΤΜΗΜΑ ΚΤΙΡΙΑΚΩΝ ΕΡΓΩΝ

ΕΝΤΥΠΟ ΟΙΚΟΝΟΜΙΚΗΣ ΠΡΟΣΦΟΡΑΣ

Στοιχεία προσφέροντος :

Έδρα:	Οδός:	Αριθμός:
Τηλέφωνο:	Email:	Fax:

ΟΜΑΔΑ Ν ΕΠΙΒΑΤΙΚΑ ΟΧΗΜΑΤΑ CPV:34110000-1						
A/A	Ομάδες-Περιγραφή	Κωδικός και είδος εξοπλισμού	Μονάδα Μέτρησης	Ποσότητα	Τιμή Μονάδας ανά είδος	Δαπάνη ολική ανά είδος
1	Όχημα επιβατών 9 θέσεων με θέση ΑΜΕΑ	N01	ΤΜΧ	1		
2	Όχημα επιβατών 19 θέσεων με θέση ΑΜΕΑ	N02	ΤΜΧ	1		
					ΣΥΝΟΛΟ	
					ΦΠΑ 24%	
					ΓΕΝΙΚΟ ΣΥΝΟΛΟ	

Πάτρα / / 2025

Ο ΠΡΟΣΦΕΡΩΝ

(Υπογραφή και σφραγίδα)



Ευρωπαϊκή Ένωση
Ευρωπαϊκό Ταμείο Περιφερειακής Ανάπτυξης





ΕΛΛΗΝΙΚΗ ΔΗΜΟΚΡΑΤΙΑ
ΠΕΡΙΦΕΡΕΙΑ ΔΥΤΙΚΗΣ ΕΛΛΑΔΟΣ
ΔΗΜΟΣ ΠΑΤΡΕΩΝ
Δ/ΝΣΗ ΑΡΧΙΤΕΚΤΟΝΙΚΟΥ ΕΡΓΟΥ-Η/Μ
ΤΜΗΜΑ ΚΤΙΡΙΑΚΩΝ ΕΡΓΩΝ

ΕΝΤΥΠΟ ΟΙΚΟΝΟΜΙΚΗΣ ΠΡΟΣΦΟΡΑΣ

Στοιχεία προσφέροντος :

Έδρα:	Οδός:	Αριθμός:
Τηλέφωνο:	Email:	Fax:

ΟΜΑΔΑ Ξ ΦΩΤΟΒΟΛΤΑΪΚΟΣ ΣΤΑΘΜΟΣ CPV:31712331-9						
A/A	Ομάδες-Περιγραφή	Κωδικός και είδος εξοπλισμού	Μονάδα Μέτρησης	Ποσότητα	Τιμή Μονάδας ανά είδος	Δαπάνη ολική ανά είδος
1	Φωτοβολταϊκός σταθμός	Ξ01	ΤΜΧ	1		
					ΣΥΝΟΛΟ	
					ΦΠΑ 24%	
					ΓΕΝΙΚΟ ΣΥΝΟΛΟ	

Πάτρα / / 2025

Ο ΠΡΟΣΦΕΡΩΝ

(Υπογραφή και σφραγίδα)



Ευρωπαϊκή Ένωση
 Ευρωπαϊκό Ταμείο Περιφερειακής Ανάπτυξης





ΕΛΛΗΝΙΚΗ ΔΗΜΟΚΡΑΤΙΑ
ΠΕΡΙΦΕΡΕΙΑ ΔΥΤΙΚΗΣ ΕΛΛΑΔΟΣ
ΔΗΜΟΣ ΠΑΤΡΕΩΝ
Δ/ΝΣΗ ΑΡΧΙΤΕΚΤΟΝΙΚΟΥ ΕΡΓΟΥ-Η/Μ
ΤΜΗΜΑ ΚΤΙΡΙΑΚΩΝ ΕΡΓΩΝ

ΕΝΤΥΠΟ ΟΙΚΟΝΟΜΙΚΗΣ ΠΡΟΣΦΟΡΑΣ

Στοιχεία προσφέροντος :

Έδρα:	Οδός:	Αριθμός:
Τηλέφωνο:	Email:	Fax:

ΟΜΑΔΑ Ο ΣΥΣΤΗΜΑ ΑΣΦΑΛΕΙΑΣ ΠΑΡΑΚΟΛΟΥΘΗΣΗΣ CPV:33195100-4						
A/A	Ομάδες-Περιγραφή	Κωδικός και είδος εξοπλισμού	Μονάδα Μέτρησης	Ποσότητα	Τιμή Μονάδας ανά είδος	Δαπάνη ολική ανά είδος
1	Προμήθεια και τοποθέτηση συστήματος ασφαλείας και κλειστού κυκλώματος παρακολούθησης	001	ΤΜΧ	1		
ΣΥΝΟΛΟ						
ΦΠΑ 24%						
ΓΕΝΙΚΟ ΣΥΝΟΛΟ						

Πάτρα / / 2025

Ο ΠΡΟΣΦΕΡΩΝ

(Υπογραφή και σφραγίδα)



Ευρωπαϊκή Ένωση
Ευρωπαϊκό Ταμείο Περιφερειακής Ανάπτυξης





ΕΛΛΗΝΙΚΗ ΔΗΜΟΚΡΑΤΙΑ
ΠΕΡΙΦΕΡΕΙΑ ΔΥΤΙΚΗΣ ΕΛΛΑΔΟΣ
ΔΗΜΟΣ ΠΑΤΡΕΩΝ
Δ/ΝΣΗ ΑΡΧΙΤΕΚΤΟΝΙΚΟΥ ΕΡΓΟΥ-Η/Μ
ΤΜΗΜΑ ΚΤΙΡΙΑΚΩΝ ΕΡΓΩΝ

ΕΝΤΥΠΟ ΟΙΚΟΝΟΜΙΚΗΣ ΠΡΟΣΦΟΡΑΣ

Στοιχεία προσφέροντος :

Έδρα:	Οδός:	Αριθμός:
Τηλέφωνο:	Email:	Fax:

ΟΜΑΔΑ Π ΕΞΟΠΛΙΣΜΟΣ ΚΟΥΖΙΝΑΣ CPV:39220000-0						
A/A	Ομάδες-Περιγραφή	Κωδικός και είδος εξοπλισμού	Μονάδα Μέτρησης	Ποσότητα	Τιμή Μονάδας ανά είδος	Δαπάνη ολική ανά είδος
1	Ανοξείδωτος Νεροχύτης με διπλή γούρνα και ράφι <u>Διαστάσεις:</u> 120X70X85cm	Π01	ΤΜΧ	1		
2	Ανοξείδωτος Νεροχύτης με μονή γούρνα και ράφι <u>Διαστάσεις:</u> 70X70X87cm	Π02	ΤΜΧ	1		
3	Πάγκος εργασίας ανοξείδωτος και ράφι <u>Διαστάσεις:</u> 260X70X87cm	Π03	ΤΜΧ	1		
4	Ανοξείδωτο ερμάριο με συρτάρια <u>Διαστάσεις:</u> 100X70X87cm	Π04	ΤΜΧ	1		



5	Ανοξείδωτο ερμάριο με 2 σειρές από συρτάρια <u>Διαστάσεις:</u> 120X70X87cm	Π05	ΤΜΧ	1		
6	Ανοξείδωτα ντουλάπια κρεμαστά τοίχου <u>Διαστάσεις:</u> 140X40X70cm	Π06	ΤΜΧ	3		
					ΣΥΝΟΛΟ	
					ΦΠΑ 24%	
					ΓΕΝΙΚΟ ΣΥΝΟΛΟ	

Πάτρα / / 2025

Ο ΠΡΟΣΦΕΡΩΝ

(Υπογραφή και σφραγίδα)





ΕΛΛΗΝΙΚΗ ΔΗΜΟΚΡΑΤΙΑ
ΠΕΡΙΦΕΡΕΙΑ ΔΥΤΙΚΗΣ ΕΛΛΑΔΟΣ
ΔΗΜΟΣ ΠΑΤΡΕΩΝ
Δ/ΝΣΗ ΑΡΧΙΤΕΚΤΟΝΙΚΟΥ ΕΡΓΟΥ-Η/Μ
ΤΜΗΜΑ ΚΤΙΡΙΑΚΩΝ ΕΡΓΩΝ

ΕΝΤΥΠΟ ΟΙΚΟΝΟΜΙΚΗΣ ΠΡΟΣΦΟΡΑΣ

Στοιχεία προσφέροντος :

Έδρα:	Οδός:	Αριθμός:
Τηλέφωνο:	Email:	Fax:

ΟΜΑΔΑ Ρ ΦΥΤΑ-ΓΛΑΣΤΡΕΣ CPV:03451000-6						
A/A	Ομάδες-Περιγραφή	Κωδικός και είδος εξοπλισμού	Μονάδα Μέτρησης	Ποσότητα	Τιμή Μονάδας ανά είδος	Δαπάνη ολική ανά είδος
1	Μεγάλο φυτό εσωτερικού χώρου ποικιλίας Μονστέρα έτοιμο σε κεραμική γλάστρα (P3)	P1	ΤΜΧ	3		
2	Μικρό φυτό εσωτερικού χώρου ποικιλίας Φίκος Ελάστικα έτοιμο σε κεραμική γλάστρα (P4)	P2	ΤΜΧ	2		
3	Γλάστρα κεραμική <u>Διαστάσεις:</u> ∅ 30x Υ 30cm	P3	ΤΜΧ	3		
4	Γλάστρα κεραμική <u>Διαστάσεις:</u> ∅ 20 x Υ 25 cm	P4	ΤΜΧ	2		
ΣΥΝΟΛΟ						



	ΦΠΑ 24%
	ΓΕΝΙΚΟ ΣΥΝΟΛΟ

Πάτρα / / 2025

Ο ΠΡΟΣΦΕΡΩΝ

(Υπογραφή και σφραγίδα)





ΕΛΛΗΝΙΚΗ ΔΗΜΟΚΡΑΤΙΑ
ΠΕΡΙΦΕΡΕΙΑ ΔΥΤΙΚΗΣ ΕΛΛΑΔΟΣ
ΔΗΜΟΣ ΠΑΤΡΕΩΝ
Δ/ΝΣΗ ΑΡΧΙΤΕΚΤΟΝΙΚΟΥ ΕΡΓΟΥ-Η/Μ
ΤΜΗΜΑ ΚΤΙΡΙΑΚΩΝ ΕΡΓΩΝ

ΕΝΤΥΠΟ ΟΙΚΟΝΟΜΙΚΗΣ ΠΡΟΣΦΟΡΑΣ

Στοιχεία προσφέροντος :

Έδρα:	Οδός:	Αριθμός:
Τηλέφωνο:	Email:	Fax:

ΟΜΑΔΑ Σ ΕΞΟΠΛΙΣΜΟΣ ΚΗΠΟΥ CPV:39142000-9						
A/A	Ομάδες-Περιγραφή	Κωδικός και είδος εξοπλισμού	Μονάδα Μέτρησης	Ποσότητα	Τιμή Μονάδας ανά είδος	Δαπάνη ολική ανά είδος
1	Παγκάκι με τέσσερα ξύλα <u>Διαστάσεις:</u> 60X80cm	Σ01	ΤΜΧ	8		
2	Τραπέζι μεταλλικό Ζαπείου <u>Διαστάσεις:</u> 70X72cm	Σ02	ΤΜΧ	2		
3	Καρέκλα Μεταλλική Ζαπείου <u>Διαστάσεις:</u> 57X43X83cm	Σ03	ΤΜΧ	8		
4	Δοχεία απορριμμάτων περιβάλλοντος χώρου <u>Διαστάσεις:</u> Διαμ. 35-50cm Υψος 50-70cm	Σ04	ΤΜΧ	10		
5	Γραμματοκιβώτιο	Σ05	ΤΜΧ	1		



	INOX <u>Διαστάσεις:</u> 21,5X7X30cm					
6	Ιστός Σημαίας ύψους 6μ.	Σ06	ΤΜΧ	3		
					ΣΥΝΟΛΟ	
					ΦΠΑ 24%	
					ΓΕΝΙΚΟ ΣΥΝΟΛΟ	

Πάτρα / / 2025

Ο ΠΡΟΣΦΕΡΩΝ

(Υπογραφή και σφραγίδα)



ΠΑΡΑΡΤΗΜΑ VII – Υπόδειγμα περιεχομένου Υ.Δ. περί μη ρωσικής εμπλοκής

Το περιεχόμενο της Υ.Δ. περί της μη συνδρομής των καταστάσεων ρωσικής εμπλοκής, που περιγράφονται στην παρ. 2.2.3..5.α της παρούσας, είναι το ακόλουθο:

«Δηλώνω υπεύθυνα ότι δεν υπάρχει ρωσική συμμετοχή στον οικονομικό φορέα που εκπροσωπώ και συμμετέχει στη διαδικασία ανάθεσης της παρούσας σύμβασης, σύμφωνα με τους περιορισμούς που περιλαμβάνονται στο άρθρο 5α του κανονισμού του Συμβουλίου (ΕΕ) αριθ. 833/2014 της 31ης Ιουλίου 2014 σχετικά με περιοριστικά μέτρα λόγω των ενεργειών της Ρωσίας που αποσταθεροποιούν την κατάσταση στην Ουκρανία, όπως τροποποιήθηκε από τον με αριθ. 2022/576 Κανονισμό του Συμβουλίου (ΕΕ) της 8ης Απριλίου 2022.

Συγκεκριμένα δηλώνω ότι:

(α) ο οικονομικός φορέας που εκπροσωπώ (και κανένας από τους οικονομικούς φορείς που εκπροσωπούν μέλη της ένωσης μας), [εφόσον πρόκειται για ένωση οικονομικών φορέων] δεν είναι Ρώσος υπήκοος, ούτε φυσικό ή νομικό πρόσωπο, οντότητα ή φορέας εγκατεστημένος στη Ρωσία·

(β) ο οικονομικός φορέας που εκπροσωπώ (και κανένας από τους οικονομικούς φορείς που εκπροσωπούν μέλη της ένωσης μας, [εφόσον πρόκειται για ένωση οικονομικών φορέων] δεν είναι νομικό πρόσωπο, οντότητα ή φορέας του οποίου τα δικαιώματα ιδιοκτησίας κατέχει άμεσα ή έμμεσα σε ποσοστό άνω του πενήντα τοις εκατό (50%) οντότητα αναφερόμενη στο στοιχείο α) της παρούσας παραγράφου·

(γ) τόσο ο υπεύθυνα δηλώνων, όσο και ο οικονομικός φορέας που εκπροσωπώ δεν είμαστε φυσικό ή νομικό πρόσωπο, οντότητα ή όργανο που ενεργεί εξ ονόματος ή κατ' εντολή οντότητας που αναφέρεται στα σημεία (α) ή (β) παραπάνω,

(δ) δεν υπάρχει συμμετοχή φορέων και οντοτήτων που απαριθμούνται στα ανωτέρω σημεία α) έως γ), άνω του 10 % της αξίας της σύμβασης των υπερβολάβων, προμηθευτών ή φορέων στις ικανότητες των οποίων να στηρίζεται ο οικονομικός φορέας τον οποίον εκπροσωπώ.»



ΠΑΡΑΡΤΗΜΑ VIII –ΣΧΕΔΙΟ ΣΥΜΒΑΣΗΣ

ΣΧΕΔΙΟ ΣΥΜΒΑΣΗΣ ΠΡΟΜΗΘΕΙΑΣ

ΕΛΛΗΝΙΚΗ ΔΗΜΟΚΡΑΤΙΑ

.....²

[Τόπος].....:...../...../.....
Αριθ. πρωτ.....

ΣΥΜΦΩΝΗΤΙΚΟ ΠΡΟΜΗΘΕΙΑΣ.....

[Ενδεικτικό σχέδιο συμφωνητικού που διαμορφώνεται από την Αναθέτουσα Αρχή]

Στ.. σήμερα ημέρα

[Στην περίπτωση που το συμφωνητικό υπογράφεται ψηφιακά και από τους δύο συμβαλλόμενους ως ημερομηνία υπογραφής αυτού θεωρείται η ημερομηνία της τελευταίας χρονικά υπογραφής και απαλείφεται η ως άνω αναφορά]

οι παρακάτω συμβαλλόμενοι:

1., που εδρεύει..... με Αριθμό Φορολογικού Μητρώου (Α.Φ.Μ.)..... και κωδικό ηλεκτρονικής τιμολόγησης³ νομίμως εκπροσωπούμεν... από τ..... σύμφωνα με..... (στο εξής η «Αναθέτουσα Αρχή»)

2.Ο/η (σε περίπτωση φυσικού προσώπου/ ατομικής επιχείρησης) ή το νομικό πρόσωπο.....με την επωνυμίακαι τον διακριτικό τίτλο «.....», που εδρεύει (. ΑΦΜ:....., ΔΟΥ:, Τ.Κ., νομίμως εκπροσωπούμενο *(μόνο για νομικά πρόσωπα)* από τον (στο εξής ο «Ανάδοχος»)

Έχοντας υπόψη:

1. Την υπ’ αριθμ διακήρυξη (ΑΔΑΜ...) και τα λοιπά έγγραφα της σύμβασης που συντάξε η Αναθέτουσα Αρχή για την παρούσα σύμβαση προμήθειας.
2. Την υπ’ αριθμ ... απόφαση της Αναθέτουσας Αρχής, με την οποία κατακυρώθηκε το αποτέλεσμα της διαδικασίας (ΑΔΑΜ...), στο πλαίσιο της ανωτέρω διακήρυξης, στον Ανάδοχο, καθώς και την αριθμ. πρωτ. ειδική πρόσκληση της Αναθέτουσας Αρχής προς τον Ανάδοχο για την υπογραφή του παρόντος, η οποία κοινοποιήθηκε σε αυτόν την.....

² Συμπληρώνονται στοιχεία αναθέτουσας αρχής

³ Πρβλ. άρθρο 53 παρ. 2 περ. α του ν. 4412/2016



3. Την απόυπεύθυνη δήλωση του Αναδόχου περί μη οψιγενών μεταβολών, κατά την έννοια της περ. (2) της παρ. 3 του άρθρου 100 του ν. 4412/2016 *[μνημονεύεται μόνο στην περίπτωση του προσυμβατικού ελέγχου ή της άσκησης προδικαστικής προσφυγής κατά της απόφασης κατακύρωσης]*

4. Ότι αναπόσπαστο τμήμα της παρούσας αποτελούν, σύμφωνα με το άρθρο 2 παρ.1 περιπτ. 42 του ν.4412/2016:

-η υπ' αριθ. διακήρυξη, με τα Παραρτήματα της

-η προσφορά του Αναδόχου.

4. Ότι ο Ανάδοχος κατέθεσε την υπ' αριθ. εγγυητική επιστολή της τράπεζας/ πιστωτικού ιδρύματος/ χρηματοδοτικού ιδρύματος/ ασφαλιστικής επιχείρησης/, ποσού ευρώ, για την καλή εκτέλεση των όρων του παρόντος συμφωνητικού

Συμφώνησαν και έκαναν αμοιβαία αποδεκτά τα ακόλουθα :

Άρθρο 1 Αντικείμενο

Αντικείμενο της παρούσας σύμβασης είναι, σύμφωνα με τους όρους και τις προδιαγραφές του άρθρου 1.3 της διακήρυξης και των ΠΑΡΑΡΤΗΜΑΤΩΝ

[στο σημείο αυτό περιγράφεται το τμήμα/τμήματα της σύμβασης που κατακυρώθηκαν στον ανάδοχο, καθώς και τυχόν επιπρόσθετη κατακυρωθείσα ποσότητα αγαθών, σε ποσοστό τοις εκατό επί της αρχικής ποσότητας, σύμφωνα με την παρ. 1 του άρθρου 105 του ν. 4412/2016].

Η προμήθεια θα πραγματοποιηθεί σύμφωνα με τους όρους που περιέχονται στα έγγραφα της σύμβασης, στην απόφαση κατακύρωσης και στην προσφορά του Αναδόχου.

Άρθρο 2 Χρηματοδότηση της σύμβασης

Η σύμβαση περιλαμβάνεται στο υποέργο Νο 2 με τίτλο : «**Προμήθεια Απαιτούμενου Εξοπλισμού για τη χρήση α) Κέντρο Δημέρευσης- Ημερήσιας Φροντίδας (ΚΔ-ΗΦ) β) Στέγες Υποστηριζόμενης Διαβίωσης (Σ.Υ.Δ.) – Οικοτροφείο για άτομα με αυτισμό και Ν.Υ**», της Πράξης : «**α) Κέντρο Δημέρευσης- Ημερήσιας Φροντίδας (ΚΔ-ΗΦ) β) Στέγες Υποστηριζόμενης Διαβίωσης (Σ.Υ.Δ.) – Οικοτροφείο για άτομα με αυτισμό και Ν.Υ**», η οποία έχει ενταχθεί στο Επιχειρησιακό Πρόγραμμα «**Δυτική Ελλάδα 2014-2020**» με βάση την Απόφαση Ένταξης με αρ. πρωτ. 377-24/01 του 2019 και έχει λάβει κωδικό MIS 5034777.

Φορέας χρηματοδότησης της παρούσας σύμβασης είναι από το Ευρωπαϊκό Ταμείο Περιφερειακής Ανάπτυξης (ΕΤΠΑ). Η δαπάνη για την εν λόγω σύμβαση βαρύνει τον Κ.Α.: σχετική πίστωση του τακτικού προϋπολογισμού του οικονομικού έτους 2025 του Φορέα.

Για την παρούσα διαδικασία έχει εκδοθεί η απόφαση με αρ. πρωτ. (ΑΔΑ....., ΑΔΑ.....) για την ανάληψη υποχρέωσης/έγκριση δέσμευσης πίστωσης για το οικονομικό έτος 2025 και έλαβε α/α καταχώρησης στο μητρώο δεσμεύσεων/Βιβλίο εγκρίσεων & Εντολών Πληρωμής του φορέα.....



Άρθρο 3
Διάρκεια σύμβασης –Χρόνος Παράδοσης

- 3.1. Δυνάμει του άρθρου 1.3 της διακήρυξης η διάρκεια της παρούσας σύμβασης ορίζεται από την υπογραφή της και μέχρι:(όπως ορίζεται στην παρ.4.3 της διακήρυξης).
- 3.2. Ο συμβατικός χρόνος παράδοσης των υλικών (όπως ορίζεται στην παρ. 6.1 της διακήρυξης).

Άρθρο 4
Υποχρεώσεις Αναδόχου

Ο Ανάδοχος δεσμεύεται έναντι της Αναθέτουσας Αρχής ότι:

4.1. σύμφωνα με το άρθρο 4.3.1. της διακήρυξης, τηρεί και θα εξακολουθήσει να τηρεί κατά την εκτέλεση της παρούσας σύμβασης τις υποχρεώσεις του που απορρέουν από τις διατάξεις της περιβαλλοντικής, κοινωνικοασφαλιστικής και εργατικής νομοθεσίας, που έχουν θεσπιστεί με το δίκαιο της Ένωσης, το εθνικό δίκαιο, συλλογικές συμβάσεις ή διεθνείς διατάξεις περιβαλλοντικού, κοινωνικού και εργατικού δικαίου, οι οποίες απαριθμούνται στο Παράρτημα Χ του Προσαρτήματος Α'(και του ν. 4412/2016). Η τήρηση των εν λόγω υποχρεώσεων ελέγχεται και βεβαιώνεται από τα όργανα που επιβλέπουν την εκτέλεση της παρούσας σύμβασης και τις αρμόδιες δημόσιες αρχές και υπηρεσίες που ενεργούν εντός των ορίων της ευθύνης και της αρμοδιότητάς τους

4.2. θα ενεργεί σύμφωνα με τον νόμο και την παρούσα, ότι θα λαμβάνει τα κατάλληλα μέτρα για να διασφαλίσει την ομαλή και προσηκούσα εκτέλεση της παρούσας σύμφωνα με τη διακήρυξη και τα λοιπά Έγγραφα της Σύμβασης και ότι δεν θα ενεργήσει αθέμιτα, παράνομα ή καταχρηστικά καθ' όλη τη διάρκεια της εκτέλεσης της παρούσας, σύμφωνα με τη ρήτρα ακεραιότητας που επισυνάπτεται στην παρούσα και αποτελεί αναπόσπαστο τμήμα της.

4.3. σύμφωνα με το άρθρο 4.3.2. της διακήρυξης, με δεδομένο ότι η παρούσα σύμβαση προμηθειών προϊόντων εμπίπτει στο πεδίο εφαρμογής του ν. 4819/2021, υποχρεούται κατά την υπογραφή της σύμβασης και καθ' όλη τη διάρκεια εκτέλεσης αυτής να τηρεί τις υποχρεώσεις των παραγράφων 1.4 και 1.5 του άρθρου 11 του ν. 4819/2021.

Η τήρηση των υποχρεώσεων ελέγχθηκε από την Αναθέτουσα Αρχή μέσω του αρχείου δημοσιοποίησης εγγεγραμμένων παραγωγών στο Εθνικό Μητρώο Παραγωγών (ΕΜΠΑ) που τηρείται στην ηλεκτρονική σελίδα του Ε.Ο.ΑΝ. εντός της προθεσμίας της παραγράφου 4 του άρθρου 105 του ν. 4412/2016.

Ο αριθμός ΕΜΠΑ του υπόχρεου παραγωγού.....είναι ο⁴

4.4. καθ' όλη τη διάρκεια εκτέλεσης της σύμβασης, θα συνεργάζεται στενά με την Αναθέτουσα Αρχή, υποχρεούται δε να λαμβάνει υπόψη του οποιοσδήποτε παρατηρήσεις της σχετικά με την εκτέλεση της σύμβασης.

4.5. *[Στο σημείο αυτό αναφέρονται όλοι οι ειδικοί όροι εκτέλεσης της σύμβασης κατ' εφαρμογή του άρθρου 130 του ν.4412/2016, ή άλλοι όροι που επιβάλλονται στον Ανάδοχο δυνάμει της νομοθεσίας που διέπει την εκτέλεση της σύμβασης.....]*

⁴ Πρβλ. άρθρο 130 ν.4412/2016



Άρθρο 5
Αμοιβή – Τρόπος πληρωμής

5.1. Το συνολικό συμβατικό τίμημα ανέρχεται σε, πλέον ΦΠΑ.....%

5.2. Το **100%** της συμβατικής αξίας μετά την εκάστοτε τμηματική παραλαβή των υλικών.

Η πληρωμή του συμβατικού τιμήματος θα γίνεται με την προσκόμιση των νομίμων παραστατικών και δικαιολογητικών που προβλέπονται από τις διατάξεις του άρθρου 200 παρ. 4 του ν. 4412/2016, καθώς και κάθε άλλου δικαιολογητικού που τυχόν ήθελε ζητηθεί από τις αρμόδιες υπηρεσίες που διενεργούν τον έλεγχο και την πληρωμή.

Επισημαίνεται ότι είναι απαραίτητη η ηλεκτρονική τιμολόγηση και ο κωδικός ΑΑΗΤ είναι 1007.Ε83701.0001.

Ο οικονομικός φορέας μετά την ηλεκτρονική τιμολόγηση **κοινοποιεί αμελλητί** το ηλεκτρονικό τιμολόγιο μέσω mail στην αρμόδια Δ/ση και στα μέλη της αρμόδιας επιτροπής προκειμένου να προχωρήσουν στην παραλαβή του αντικειμένου του τιμολογίου.

5.2.1. Τον Ανάδοχο βαρύνουν οι υπέρ τρίτων κρατήσεις, ως και κάθε άλλη επιβάρυνση, σύμφωνα με την κείμενη νομοθεσία, μη συμπεριλαμβανομένου Φ.Π.Α., για την παράδοση του υλικού στον τόπο και με τον τρόπο που προβλέπεται στα έγγραφα της σύμβασης. Ιδίως βαρύνεται με τις ακόλουθες κρατήσεις:

α) Για τις συμβάσεις αξίας άνω των χιλίων (1.000) ευρώ, μη συμπεριλαμβανομένου ΦΠΑ, ανεξαρτήτως της πηγής προέλευσης της χρηματοδότησης, κράτηση ύψους 0,1%, η οποία υπολογίζεται επί της αξίας κάθε πληρωμής προ φόρων και κρατήσεων της αρχικής, καθώς και κάθε συμπληρωματικής σύμβασης υπέρ της Ενιαίας Αρχής Δημοσίων Συμβάσεων.

β) Κράτηση ύψους 0,02% υπέρ της ανάπτυξης και συντήρησης του ΟΠΣ ΕΣΗΔΗΣ, η οποία υπολογίζεται επί της αξίας, εκτός ΦΠΑ, της αρχικής, καθώς και κάθε συμπληρωματικής σύμβασης. Το ποσό αυτό παρακρατείται σε κάθε πληρωμή από την αναθέτουσα αρχή στο όνομα και για λογαριασμό του Υπουργείου Ψηφιακής Διακυβέρνησης, σύμφωνα με την παρ. 6 του άρθρου 36 του ν. 4412/2016. **Μέχρι την έκδοση της κοινής απόφασης της παρ. 6 του άρθρου 36 του ν. 4412/2016, η ως άνω κράτηση δεν επιβάλλεται.**

Με κάθε πληρωμή θα γίνεται η προβλεπόμενη από την κείμενη νομοθεσία παρακράτηση φόρου εισοδήματος αξίας 4% επί του καθαρού ποσού.

Άρθρο 6
Χρόνος Παράδοσης Υλικών-Παραλαβή υλικών -
Χρόνος και τρόπος παραλαβής υλικών

6.1 Ο Ανάδοχος υποχρεούται να παραδώσει τα υλικά στον χρόνο, τον τόπο και με τον τρόπο που καθορίζονται στα άρθρα 6.1. και 6.2. της Διακήρυξης.⁵

⁵ Η αναθέτουσα αρχή καθορίζει τα σχετικά με τον χρόνο παραλαβής, παραπέμποντας στο σχετικό Παράρτημα ή άλλο περιγραφικό έγγραφο της σύμβασης.



6.2. Ο Ανάδοχος υποχρεούται να παραδώσει στην Αναθέτουσα Αρχή τα υλικά σύμφωνα με το άρθρο 6.1. της Διακήρυξης. Μη εμπρόθεσμη παράδοση των υλικών από τον Ανάδοχο επάγεται την κήρυξη αυτού ως εκπτώτου σύμφωνα με το άρθρο 6.1.2 της Διακήρυξης.

Η παραλαβή των υλικών γίνεται από επιτροπές, υπό τους όρους, διαδικασίες παραλαβής, τρόπους ποσοτικού και ποιοτικού ελέγχου των υλικών, ανάληψης του κόστους διενέργειας ελέγχου από τον Ανάδοχο που ορίζονται και συμφωνούνται στο άρθρο 6.2 της Διακήρυξης.

Υλικά που απορρίφθηκαν ή κρίθηκαν παραληπτά με έκπτωση επί της συμβατικής τιμής, μπορούν να παραπέμπονται για επανεξέταση σύμφωνα με τα οριζόμενα στο άρθρο 6.2.1. της Διακήρυξης

6.3. Η παραλαβή των υλικών και η έκδοση των σχετικών πρωτοκόλλων παραλαβής πραγματοποιείται μέσα στους κατωτέρω καθοριζόμενους χρόνους:

....

Αν η παραλαβή των υλικών και η σύνταξη του σχετικού πρωτοκόλλου δεν πραγματοποιηθεί από την επιτροπή παραλαβής μέσα στον οριζόμενο από τη σύμβαση χρόνο, ισχύουν τα αναφερόμενα στο άρθρο 6.2.2. της Διακήρυξης.

Ανεξάρτητα από την, στο ως άνω άρθρο 6.2.2. οριζόμενη αυτοδίκαιη παραλαβή και την πληρωμή του Αναδόχου, πραγματοποιούνται οι προβλεπόμενοι από την παρούσα σύμβαση έλεγχοι από επιτροπή που συγκροτείται με απόφαση της Αναθέτουσας Αρχής, στην οποία δεν μπορεί να συμμετέχουν ο πρόεδρος και τα μέλη της επιτροπής που δεν πραγματοποίησε την παραλαβή στον προβλεπόμενο από την παρούσα σύμβαση χρόνο. Η παραπάνω επιτροπή παραλαβής προβαίνει σε όλες τις διαδικασίες παραλαβής που προβλέπονται από την ως άνω παράγραφο 2 του όρου 2 της παρούσας σύμβασης και των άρθρων 6.2.1. της Διακήρυξης και του άρθρου 208 του ν. 4412/2016 και συντάσσει τα σχετικά πρωτόκολλα. Οι εγγυητικές επιστολές προκαταβολής και καλής εκτέλεσης δεν επιστρέφονται πριν από την ολοκλήρωση όλων των προβλεπόμενων από την παρούσα σύμβαση ελέγχων και τη σύνταξη των σχετικών πρωτοκόλλων.

6.4. *[Σε περίπτωση διαιρετών αγαθών τα οποία παρέχονται τμηματικά αναφέρεται ο τρόπος σταδιακής αποδέσμευσης της εγγυητικής επιστολής καλής εκτέλεσης]*

7.5. Ο συμβατικός χρόνος παράδοσης των υλικών μπορεί να παρατείνεται, πριν από τη λήξη του αρχικού συμβατικού χρόνου παράδοσης, υπό τις προϋποθέσεις του άρθρου 206 του ν. 4412/2016. Στην περίπτωση που το αίτημα υποβάλλεται από τον Ανάδοχο και η παράταση χορηγείται από την Αναθέτουσα Αρχή χωρίς να συντρέχουν λόγοι ανωτέρας βίας ή άλλοι ιδιαίτερος σοβαροί λόγοι που καθιστούν αντικειμενικώς αδύνατη την εμπρόθεσμη παράδοση των συμβατικών ειδών επιβάλλονται στον Ανάδοχο οι κυρώσεις του άρθρου 207 του ν. 4412/2016.

Άρθρο 7

Απόρριψη συμβατικών υλικών –Αντικατάσταση

7.1. Σε περίπτωση οριστικής απόρριψης ολόκληρης ή μέρους της συμβατικής ποσότητας των υλικών, με απόφαση της Αναθέτουσας Αρχής, μπορεί να εγκρίνεται αντικατάστασή της με άλλη, που να είναι σύμφωνη με τους όρους της παρούσας σύμβασης, στους χρόνους, τη διαδικασία



αντικατάστασης και την τακτή προθεσμία που ορίζονται στην απόφαση αυτή και σύμφωνα με την παρ. 6.3. της Διακήρυξης.

7.2. Αν ο ανάδοχος δεν αντικαταστήσει τα υλικά που απορρίφθηκαν μέσα στην προθεσμία που του τάχθηκε και εφόσον έχει λήξει ο συμβατικός χρόνος, κηρύσσεται έκπτωτος και υπόκειται στις προβλεπόμενες κυρώσεις.

7.3. Η επιστροφή των υλικών που απορρίφθηκαν γίνεται σύμφωνα με τα προβλεπόμενα στις παρ. 2 και 3 του άρθρου 213 του ν. 4412/2016.

Άρθρο 8 Υπεργολαβία

8.1.Ο Ανάδοχος, σύμφωνα με το άρθρο 4.4.1. της Διακήρυξης, δεν απαλλάσσεται από τις συμβατικές του υποχρεώσεις και ευθύνες έναντι της Αναθέτουσας Αρχής λόγω ανάθεσης της εκτέλεσης τμήματος/τμημάτων της σύμβασης σε υπεργολάβους. Η τήρηση των υποχρεώσεων της παρ. 2 του άρθρου 18 του ν. 4412/2016 από υπεργολάβους δεν αίρει την ευθύνη του Αναδόχου.

Δεν επιτρέπεται η ανάθεση της εκτέλεσης της σύμβασης σε υπεργολάβο/ους, των πιο κάτω τμημάτων της σύμβασης/των πιο κάτω υπηρεσιών-καθηκόντων⁶

8.2. Ο Ανάδοχος με το από έγγραφό του, το οποίο επισυνάπτεται στην παρούσα, και σύμφωνα με το άρθρο 4.4.2. της Διακήρυξης, ενημέρωσε την Αναθέτουσα Αρχή για την επωνυμία/όνομα, τα στοιχεία επικοινωνίας και τους νόμιμους εκπροσώπους των υπεργολάβων του, οι οποίοι συμμετέχουν στην εκτέλεση της παρούσας σύμβασης. Ο Ανάδοχος υποχρεούται να γνωστοποιεί στην Αναθέτουσα Αρχή κάθε αλλαγή των πληροφοριών αυτών, κατά τη διάρκεια της παρούσας σύμβασης, καθώς και τις απαιτούμενες πληροφορίες σχετικά με κάθε νέο υπεργολάβο, τον οποίο ο Ανάδοχος θα χρησιμοποιεί εν συνεχεία στην εν λόγω σύμβαση, προσκομίζοντας τα σχετικά συμφωνητικά/δηλώσεις συνεργασίας. Σε περίπτωση διακοπής της συνεργασίας του Αναδόχου με υπεργολάβο/ υπεργολάβους της παρούσας σύμβασης, ο Ανάδοχος υποχρεούται σε άμεση γνωστοποίηση της διακοπής αυτής στην Αναθέτουσα Αρχή και οφείλει να διασφαλίσει την ομαλή εκτέλεση του/των τμήματος/ τμημάτων της σύμβασης είτε από τον ίδιο, είτε από νέο υπεργολάβο τον οποίο θα γνωστοποιήσει στην Αναθέτουσα Αρχή κατά την ως άνω διαδικασία⁷.

8.3. Η Αναθέτουσα Αρχή επαληθεύει τη συνδρομή των λόγων αποκλεισμού για τους υπεργολάβους, όπως αυτοί περιγράφονται στην παράγραφο 2.2.3 της Διακήρυξης και με τα αποδεικτικά μέσα της παραγράφου 2.2.9.2 της Διακήρυξης σύμφωνα με τα οριζόμενα στο άρθρο 4.4.3. αυτής. Επιπλέον, η Αναθέτουσα Αρχή, προκειμένου να μην αθετούνται οι υποχρεώσεις της παρ. 2 του άρθρου 18 του ν. 4412/2016, δύναται να επαληθεύσει τους ως άνω λόγους και για τμήμα ή τμήματα της σύμβασης που υπολείπονται του ποσοστού που ορίζεται σύμφωνα με τα οριζόμενα στο άρθρο 4.4.3. της Διακήρυξης.

⁶ Το εδάφιο β' συμπληρώνεται μόνο στη περίπτωση συμβάσεων προμηθειών, για τις οποίες απαιτούνται εργασίες τοποθέτησης ή εγκατάστασης, παροχή υπηρεσιών ή εκτέλεση έργων και για τις οποίες υπάρχει επιφύλαξη, σύμφωνα με τις τυχόν απαιτήσεις της Διακήρυξης για την εκτέλεση ορισμένων κρίσιμων καθηκόντων απευθείας από τον ίδιο τον προσφέροντα ή, αν η προσφορά υποβάλλεται από ένωση οικονομικών φορέων, όπως αναφέρεται στην παρ. 2 του άρθρου 19 του ν. 4412/2016, από έναν από τους συμμετέχοντες στην ένωση αυτή, κατά το άρθρο 78 παρ. 2 του ν. 4412/2016

⁷ Σε περίπτωση που ο Ανάδοχος έχει στηριχθεί στις ικανότητες του υπεργολάβου όσον αφορά τη χρηματοοικονομική επάρκεια-τεχνική και επαγγελματική ικανότητα, σύμφωνα με τις απαιτήσεις της Διακήρυξης, προβλέπονται στο σημείο αυτό όροι σχετικά με τη διαδικασία και τις προϋποθέσεις αντικατάστασής του



Άρθρο 9

Κήρυξη οικονομικού φορέα εκπτώτου –Κυρώσεις

9.1. Ο Ανάδοχος κηρύσσεται υποχρεωτικά έκπτωτος από τη σύμβαση και από κάθε δικαίωμα που απορρέει από αυτήν, με απόφαση της Αναθέτουσας Αρχής για τους λόγους που αναφέρονται και σύμφωνα με τα οριζόμενα στο άρθρο 5.2.1 της Διακήρυξης. Στον Ανάδοχο που κηρύσσεται έκπτωτος από την παρούσα σύμβαση, επιβάλλονται, με απόφαση της Αναθέτουσας Αρχής και κατόπιν τήρησης της σχετικής διαδικασίας και οι κυρώσεις/αποκλεισμός που προβλέπονται στο ως άνω άρθρο 5.2.1 της Διακήρυξης.

9.2. Αν το συμβατικό υλικό φορτωθεί -παραδοθεί ή αντικατασταθεί μετά τη λήξη του συμβατικού χρόνου και μέχρι τη λήξη του χρόνου της παράτασης που χορηγήθηκε, σύμφωνα με τη Διακήρυξη και το άρθρο 206 του ν.4412/16, επιβάλλεται πρόστιμο/τόκος και εισπράττεται σύμφωνα με το άρθρο 5.2.2. της Διακήρυξης.

9.3. Σε βάρος του έκπτωτου αναδόχου επιβάλλεται επίσης καταλογισμός του διαφέροντος, που προκύπτει εις βάρος της Αναθέτουσας Αρχής, εφόσον αυτή προμηθευτεί τα αγαθά, που δεν προσκομίστηκαν προσηκόντως από τον έκπτωτο οικονομικό φορέα, αναθέτοντας το ανεκτέλεστο αντικείμενο της σύμβασης σε τρίτο οικονομικό φορέα. Το διαφέρον υπολογίζεται με τον ακόλουθο τύπο:

$\Delta = (TKT - TKE) \times \Pi$ Όπου: Δ = Διαφέρον που θα προκύψει εις βάρος της Αναθέτουσας Αρχής, εφόσον αυτή προμηθευτεί τα αγαθά που δεν προσκομίστηκαν προσηκόντως από τον έκπτωτο οικονομικό φορέα, σύμφωνα με τα ανωτέρω αναφερόμενα. Το διαφέρον λαμβάνει θετικές τιμές, αλλιώς θεωρείται ίσο με μηδέν.

TKT = Τιμή κατακύρωσης της προμήθειας των αγαθών, που δεν προσκομίστηκαν προσηκόντως από τον έκπτωτο οικονομικό φορέα στον νέο ανάδοχο.

TKE = Τιμή κατακύρωσης της προμήθειας των αγαθών, που δεν προσκομίστηκαν προσηκόντως από τον έκπτωτο οικονομικό φορέα, σύμφωνα με τη σύμβαση από την οποία κηρύχθηκε έκπτωτος ο οικονομικός φορέας.

Π = Συντελεστής προσαύξησης προσδιορισμού της έμμεσης ζημίας που προκαλείται στην Αναθέτουσα Αρχή από την έκπτωση του Αναδόχου. Ο ανωτέρω συντελεστής λαμβάνει τιμή *[προσδιορίζεται από την Αναθέτουσα Αρχή σύμφωνα με την περ. γ της παρ. 5.2.1 της Διακήρυξης από 1,01 έως και 1,05. Αν δεν προσδιορίζεται στη Διακήρυξη, λαμβάνει την τιμή 1,01.]*

Για την είσπραξη του διαφέροντος από τον έκπτωτο οικονομικό φορέα μπορεί να εφαρμόζεται η διαδικασία του Κώδικα Είσπραξης Δημοσίων Εσόδων. Το διαφέρον εισπράττεται υπέρ της Αναθέτουσας Αρχής.

Άρθρο 10

Τροποποίηση σύμβασης κατά τη διάρκειά της

10.1. Η παρούσα σύμβαση μπορεί να τροποποιείται κατά τη διάρκειά της, χωρίς να απαιτείται νέα διαδικασία σύναψης σύμβασης, μόνο σύμφωνα με τους όρους και τις προϋποθέσεις του άρθρου 4.5, της Διακήρυξης.

10.2. Τροποποίηση των όρων της παρούσας σύμβασης γίνεται μόνο με μεταγενέστερη γραπτή και ρητή συμφωνία των μερών και σύμφωνα με τα οριζόμενα στο άρθρο 132 του ν.4412/2016.

Άρθρο 11

Ανωτέρα Βία



11.1.Τα συμβαλλόμενα μέρη δεν ευθύνονται για τη μη εκπλήρωση των συμβατικών τους υποχρεώσεων, στο μέτρο που η αδυναμία εκπλήρωσης οφείλεται σε περιστατικά ανωτέρας βίας.

11.2.Ο Ανάδοχος, επικαλούμενος υπαγωγή της αδυναμίας εκπλήρωσης υποχρεώσεων του σε γεγονός που εμπίπτει στην έννοια της ανωτέρας βίας, οφείλει να γνωστοποιήσει και επικαλεστεί προς την Αναθέτουσα Αρχή τους σχετικούς λόγους και περιστατικά εντός αποσβεστικής προθεσμίας είκοσι (20) ημερών από τότε που συνέβησαν, προσκομίζοντας τα απαραίτητα αποδεικτικά στοιχεία. Η Αναθέτουσα Αρχή αποφασίζει μετά από γνωμοδότηση του αρμόδιου οργάνου.

Μόνο η έγγραφη αναγνώριση από την Αναθέτουσα Αρχή του λόγου ανωτέρας βίας που επικαλείται ο Ανάδοχος, τον απαλλάσσει από τις συνέπειες της εκπρόθεσμης ή μη κατάλληλα εκπλήρωσης της προμήθειας.

Άρθρο 12

Ολοκλήρωση συμβατικού αντικειμένου

Η σύμβαση θεωρείται ότι έχει ολοκληρωθεί, όταν παραληφθούν οριστικά, ποσοτικά και ποιοτικά, τα αγαθά που παραδόθηκαν, αποπληρωθεί το συμβατικό τίμημα και εκπληρωθούν και οι τυχόν λοιπές συμβατικές ή νόμιμες υποχρεώσεις και από τα δύο συμβαλλόμενα μέρη και αποδεσμευτούν οι σχετικές εγγυήσεις κατά τα προβλεπόμενα στη σύμβαση.

Άρθρο 13

Δικαίωμα μονομερούς λύσης της σύμβασης

Η Αναθέτουσα Αρχή μπορεί, με τις προϋποθέσεις που ορίζονται στο άρθρο 4.6 της Διακήρυξης, να καταγγείλει τη σύμβαση κατά τη διάρκεια της εκτέλεσής της.

Άρθρο 14

Εφαρμοστέο Δίκαιο – Επίλυση Διαφορών

14.1. Η παρούσα διέπεται από το Ελληνικό Δίκαιο και ειδικότερα α) από το θεσμικό πλαίσιο που αναφέρεται στο άρθρο 1.4. της Διακήρυξης και β) τη Διακήρυξη και τα Έγγραφα της Σύμβασης.

14.2. Ο Ανάδοχος μπορεί κατά των αποφάσεων της Αναθέτουσας Αρχής που επιβάλλουν σε βάρος του κυρώσεις, δυνάμει των άρθρων της Διακήρυξης 5.2. (Κήρυξη οικονομικού φορέα εκπτώτου -Κυρώσεις), 6.1. (Χρόνος παράδοσης υλικών), 6.3. (Απόρριψη συμβατικών υλικών – αντικατάσταση), να ασκήσει τα δικαιώματα του άρθρου 5.3. της Διακήρυξης, υπό τους όρους και προϋποθέσεις που ορίζονται σε αυτό.

14.3. Κατά την εκτέλεση της σύμβασης, κάθε διαφορά που προκύπτει αναφορικά με την ερμηνεία και/ή το κύρος και/ή την εκτέλεση της παρούσας, ή εξ αφορμής της, επιλύονται σύμφωνα με το άρθρο 5.4. της Διακήρυξης.

Άρθρο 15

Συμμόρφωση με τον Κανονισμό ΕΕ/2016/2019 και τον ν. 4624/2019 (Α 137)



Η αναθέτουσα αρχή ενημερώνει το φυσικό πρόσωπο που υπογράφει την προσφορά ως Προσφέρων ή ως Νόμιμος Εκπρόσωπος Προσφέροντος, ότι η ίδια ή και τρίτοι, κατ' εντολή και για λογαριασμό της, θα επεξεργάζονται προσωπικά δεδομένα που περιέχονται στους φακέλους της προσφοράς και τα αποδεικτικά μέσα τα οποία υποβάλλονται σε αυτήν, στο πλαίσιο του παρόντος Διαγωνισμού, για τον σκοπό της αξιολόγησης των προσφορών και της ενημέρωσης έτερων συμμετεχόντων σε αυτόν, λαμβάνοντας κάθε εύλογο μέτρο για τη διασφάλιση του απόρρητου και της ασφάλειας της επεξεργασίας των δεδομένων και της προστασίας τους από κάθε μορφής αθέμιτη επεξεργασία, σύμφωνα με τις διατάξεις της κείμενης νομοθεσίας περί προστασίας προσωπικών δεδομένων, κατά τα αναλυτικώς αναφερόμενα στην αναλυτική ενημέρωση που επισυνάπτεται στην παρούσα.

Άρθρο 16
Λοιποί όροι

Όλοι οι όροι της Διακήρυξης και των Εγγράφων της Σύμβασης που σχετίζονται με την εκτέλεση της παρούσας αποτελούν αναπόσπαστο τμήμα αυτής.

Το παρόν συμφωνητικό καταχωρίζεται στο ΚΗΜΔΗΣ αμελλητί μετά την υπογραφή αυτού και σύμφωνα με τα ειδικότερα οριζόμενα στην περ. η της παρ. 1 του άρθρου 10 της ΚΥΑ ΚΗΜΔΗΣ (Β' 3075/2021).

Αφού συντάχθηκε η παρούσα σύμβαση σε δύο αντίτυπα [*η αναφορά σε δύο αντίτυπα αφορά μόνο στην περίπτωση της ιδιόχειρης υπογραφής*], αναγνώστηκε και υπογράφηκε ως ακολούθως από τα συμβαλλόμενα μέρη.

ΟΙ ΣΥΜΒΑΛΛΟΜΕΝΟΙ

.....
ΓΙΑ ΤΗΝ ΑΝΑΘΕΤΟΥΣΑ ΑΡΧΗ

.....
ΓΙΑ ΤΟΝ ΑΝΑΔΟΧΟ





Μέρος Ι: Πληροφορίες σχετικά με τη διαδικασία σύναψης σύμβασης και την αναθέτουσα αρχή ή τον αναθέτοντα φορέα

Στοιχεία της δημοσίευσης

Για διαδικασίες σύναψης σύμβασης για τις οποίες έχει δημοσιευτεί προκήρυξη διαγωνισμού στην Επίσημη Εφημερίδα της Ευρωπαϊκής Ένωσης, οι πληροφορίες που απαιτούνται στο Μέρος Ι ανακτώνται αυτόματα, υπό την προϋπόθεση ότι έχει χρησιμοποιηθεί η ηλεκτρονική υπηρεσία ΕΕΕΣ για τη συμπλήρωση του ΕΕΕΣ. Παρατίθεται η σχετική ανακοίνωση που δημοσιεύεται στην Επίσημη Εφημερίδα της Ευρωπαϊκής Ένωσης:

Προσωρινός αριθμός προκήρυξης στην ΕΕ: αριθμός [], ημερομηνία [], σελίδα []

Αριθμός προκήρυξης στην ΕΕ 0000/S 000-000000
0000/S 000-000000

Εάν δεν έχει δημοσιευθεί προκήρυξη διαγωνισμού στην Επίσημη Εφημερίδα της Ευρωπαϊκής Ένωσης ή αν δεν υπάρχει υποχρέωση δημοσίευσης εκεί, η αναθέτουσα αρχή ή ο αναθέτων φορέας θα πρέπει να συμπληρώσει πληροφορίες με τις οποίες θα είναι δυνατή η αδιαμφισβήτητη ταυτοποίηση της διαδικασίας σύναψης σύμβασης (π.χ. παραπομπή σε δημοσίευση σε εθνικό επίπεδο)

Δημοσίευση σε εθνικό επίπεδο: (π.χ. [www.promitheus.gov.gr/\[ΑΔΑΜ Προκήρυξης στο ΚΗΜΔΗΣ\]](http://www.promitheus.gov.gr/[ΑΔΑΜ Προκήρυξης στο ΚΗΜΔΗΣ]))

Στην περίπτωση που δεν απαιτείται δημοσίευση γνωστοποίησης στην Επίσημη Εφημερίδα της Ευρωπαϊκής Ένωσης παρακαλείστε να παράσχετε άλλες πληροφορίες με τις οποίες θα είναι δυνατή η αδιαμφισβήτητη ταυτοποίηση της διαδικασίας σύναψης δημόσιας σύμβασης.

Ταυτότητα του αγοραστή

Επίσημη ονομασία:
ΔΗΜΟΣ ΠΑΤΡΕΩΝ

Α.Φ.Μ., εφόσον υπάρχει:
997992450

Δικτυακός τόπος (εφόσον υπάρχει):
<http://www.e-patras.gr>

Πόλη:
ΠΑΤΡΑ

Οδός και αριθμός:
ΜΑΙΖΩΝΟΙΣ 19

Ταχ. κωδ.:

26223

Αρμόδιος επικοινωνίας:
ΚΑΤΟΧΙΑΝΟΥ ΣΩΤΗΡΙΑ

Τηλέφωνο:
2613602244

Φαξ:

Ηλ. ταχ/μείο:
prom@patras.gr

Χώρα:
GR

Πληροφορίες σχετικά με τη διαδικασία σύναψης σύμβασης

Τίτλος:
49/2025

Σύντομη περιγραφή:

Αντικείμενο της σύμβασης είναι η προμήθεια κινητού εξοπλισμού του κτιρίου καθώς και οχημάτων Tour Van. Η Προμήθεια αυτή έχει ως στόχο να ενσωματώσει εξοπλισμό που θα είναι σύμφωνος με τη χρήση του κτιρίου αυτού ως: Α) ΚΕΝΤΡΟΥ ΔΙΗΜΕΡΕΥΣΗΣ-ΗΜΕΡΗΣΙΑΣ ΦΡΟΝΤΙΔΑΣ (ΚΔ – ΗΦ) Β)ΣΤΕΓΩΝ ΥΠΟΣΤΗΡΙΖΟΜΕΝΗΣ ΔΙΑΒΙΩΣΗΣ (Σ.Υ.Δ) – ΟΙΚΟΤΡΟΦΕΙΟΥ ΓΙΑ ΑΤΟΜΑ ΜΕ ΑΥΤΙΣΜΟ ΚΑΙ Ν.Υ

Αριθμός αναφοράς αρχείου που αποδίδεται στον φάκελο από την αναθέτουσα αρχή ή τον αναθέτοντα φορέα (εάν υπάρχει):
49/2025

Μέρος II: Πληροφορίες σχετικά με τον οικονομικό φορέα**A: Πληροφορίες σχετικά με τον οικονομικό φορέα**

Επωνυμία:

Οδός και αριθμός:

Ταχ. κωδ.:

Πόλη:

Χώρα:

Αρμόδιος επικοινωνίας:

Ηλ. ταχ/μείο:

Τηλέφωνο:

Φαξ:

Α.Φ.Μ., εφόσον υπάρχει:

Δικτυακός τόπος (εφόσον υπάρχει):

Ο οικονομικός φορέας είναι πολύ μικρή, μικρή ή μεσαία επιχείρηση; Ναι / Όχι

Ο ΟΦ αποτελεί προστατευόμενο εργαστήριο

Μόνο σε περίπτωση προμήθειας κατ' αποκλειστικότητα: ο οικονομικός φορέας είναι προστατευόμενο εργαστήριο, «κοινωνική επιχείρηση» ή προβλέπει την εκτέλεση συμβάσεων στο πλαίσιο προγραμμάτων προστατευόμενης απασχόλησης;

Απάντηση:

 Ναι

Ποιο είναι το αντίστοιχο ποσοστό των εργαζομένων με αναπηρία ή μειονεκτούντων εργαζομένων;
%

Εφόσον απαιτείται, ορίστε την κατηγορία ή τις κατηγορίες στις οποίες ανήκουν οι ενδιαφερόμενοι εργαζόμενοι με αναπηρία ή μειονεξία

—

 Όχι

Εάν η σχετική τεκμηρίωση διατίθεται ηλεκτρονικά, αναφέρετε:

 Ναι

Διαδικτυακή Διεύθυνση

—

Επακριβή στοιχεία αναφοράς των εγγράφων

—

Αρχή ή Φορέας έκδοσης

—

Όχι**Ο ΟΦ είναι εγγεγραμμένος σε Εθνικό Σύστημα (Προ)Επιλογής**

Κατά περίπτωση, ο οικονομικός φορέας είναι εγγεγραμμένος σε επίσημο κατάλογο εγκεκριμένων οικονομικών φορέων ή διαθέτει ισοδύναμο πιστοποιητικό [π.χ. βάσει εθνικού συστήματος (προ) επιλογής];

Απάντηση:

 Ναι

Αναφέρετε την ονομασία του καταλόγου ή του πιστοποιητικού και τον σχετικό αριθμό εγγραφής ή πιστοποίησης, κατά περίπτωση:

—

Εάν το πιστοποιητικό εγγραφής ή η πιστοποίηση διατίθεται ηλεκτρονικά, αναφέρετε:

—

Αναφέρετε τα δικαιολογητικά στα οποία βασίζεται η εγγραφή ή η πιστοποίηση και κατά περίπτωση, την κατάταξη στον επίσημο κατάλογο

—

Η εγγραφή ή η πιστοποίηση καλύπτει όλα τα απαιτούμενα κριτήρια επιλογής;

Ναι / Όχι

 Όχι

Ο οικονομικός φορέας θα είναι σε θέση να προσκομίσει βεβαίωση πληρωμής εισφορών κοινωνικής ασφάλισης και φόρων ή να παράσχει πληροφορίες που θα δίνουν τη δυνατότητα στην αναθέτουσα αρχή ή στον αναθέτοντα φορέα να τη λάβει απευθείας μέσω πρόσβασης σε εθνική βάση δεδομένων σε οποιοδήποτε κράτος μέλος αυτή διατίθεται δωρεάν;

Ναι / Όχι

Εάν η σχετική τεκμηρίωση διατίθεται ηλεκτρονικά, αναφέρετε:

 Ναι

Διαδικτυακή Διεύθυνση

—

Επακριβή στοιχεία αναφοράς των εγγράφων

—

Αρχή ή Φορέας έκδοσης

—

 Όχι**Ο ΟΦ συμμετάσχει στη διαδικασία μαζί με άλλους Οικονομικούς Φορείς**

Ο οικονομικός φορέας συμμετέχει στη διαδικασία σύναψης σύμβασης από κοινού με άλλους;

Απάντηση:

 Ναι

Αναφέρετε τον ρόλο του οικονομικού φορέα στην ένωση (συντονιστής, υπεύθυνος για συγκεκριμένα καθήκοντα...):

—

Προσδιορίστε τους άλλους οικονομικούς φορείς που συμμετέχουν από κοινού στη διαδικασία σύναψης σύμβασης:

—

Κατά περίπτωση, επωνυμία της συμμετέχουσας ένωσης:

—

Όχι

Εάν η σχετική τεκμηρίωση διατίθεται ηλεκτρονικά, αναφέρετε:

Ναι

Διαδικτυακή Διεύθυνση

—

Επακριβή στοιχεία αναφοράς των εγγράφων

—

Αρχή ή Φορέας έκδοσης

—

Όχι

Τμήματα που συμμετάσχει ο ΟΦ

Κατά περίπτωση, αναφορά του τμήματος ή των τμημάτων για τα οποία ο οικονομικός φορέας επιθυμεί να υποβάλει προσφορά.

Απάντηση:

—

B: Πληροφορίες σχετικά με τους εκπροσώπους του οικονομικού φορέα #1

Όνομα:

Επώνυμο:

Ημερομηνία γέννησης:

Τόπος γέννησης:

Οδός και αριθμός:

Ταχ. κωδ.:

Πόλη:

Χώρα:

Τηλέφωνο:

Ηλ. ταχ/μείο:

Θέση/Ενεργών υπό την ιδιότητα:

Γ: Πληροφορίες σχετικά με τη στήριξη στις ικανότητες άλλων οντοτήτων

Βασίζεται σε ικανότητες άλλων οντοτήτων

Ο οικονομικός φορέας στηρίζεται στις ικανότητες άλλων οντοτήτων προκειμένου να ανταποκριθεί στα κριτήρια επιλογής που καθορίζονται στο μέρος IV και στα (τυχόν) κριτήρια και κανόνες που καθορίζονται στο μέρος V κατωτέρω;

Απάντηση:

Ναι

Όνομα της οντότητας

—

Ταυτότητα της οντότητας

—

Τύπος ταυτότητας

—

Κωδικοί CPV

—

Όχι

Εάν η σχετική τεκμηρίωση διατίθεται ηλεκτρονικά, αναφέρετε:

Ναι

Διαδικτυακή Διεύθυνση

—

Επακριβή στοιχεία αναφοράς των εγγράφων

—

Αρχή ή Φορέας έκδοσης

—

Όχι

Δ: Πληροφορίες σχετικά με υπεργολάβους στην ικανότητα των οποίων δεν στηρίζεται ο οικονομικός φορέας

Δεν βασίζεται σε ικανότητες άλλων οντοτήτων

Ο οικονομικός φορέας προτίθεται να αναθέσει οποιοδήποτε τμήμα της σύμβασης σε τρίτους υπό μορφή υπεργολαβίας;

Απάντηση:

Ναι

Όνομα της οντότητας

-

Ταυτότητα της οντότητας

-

Τύπος ταυτότητας

-

Κωδικοί CPV

-

Όχι

Εάν η σχετική τεκμηρίωση διατίθεται ηλεκτρονικά, αναφέρετε:

Ναι

Διαδικτυακή Διεύθυνση

-

Επακριβή στοιχεία αναφοράς των εγγράφων

-

Αρχή ή Φορέας έκδοσης

-

Όχι

Μέρος III: Λόγοι αποκλεισμού

Α: Λόγοι που σχετίζονται με ποινικές καταδίκες

Λόγοι που σχετίζονται με ποινικές καταδίκες βάσει των εθνικών διατάξεων για την εφαρμογή των λόγων που ορίζονται στο άρθρο 57 παράγραφος 1 της οδηγίας:

Συμμετοχή σε εγκληματική οργάνωση

Έχει ο ίδιος ο οικονομικός φορέας ή οποιοδήποτε πρόσωπο το οποίο είναι μέλος του διοικητικού, διευθυντικού ή εποπτικού του οργάνου ή έχει εξουσία εκπροσώπησης, λήψης αποφάσεων ή ελέγχου σε αυτό καταδικαστεί με τελεσίδικη απόφαση για έναν από τους λόγους που παρατίθενται στο σχετικό θεσμικό πλαίσιο, η οποία έχει εκδοθεί πριν από πέντε έτη κατά το μέγιστο ή στην οποία έχει οριστεί απευθείας περίοδος αποκλεισμού που εξακολουθεί να ισχύει;

Απάντηση:

Ναι

Ημερομηνία της καταδίκης

..

Λόγος(-οι)

-

Προσδιορίστε ποιος έχει καταδικαστεί

-

Εφόσον καθορίζεται απευθείας στην καταδικαστική απόφαση, διάρκεια της περιόδου αποκλεισμού και σχετικό(-ά) σημείο(-α)

-

Σε περίπτωση καταδίκης, ο οικονομικός φορέας έχει λάβει μέτρα που να αποδεικνύουν την αξιοπιστία του παρά την ύπαρξη σχετικού λόγου αποκλεισμού ("αυτοκάθαρση");

Ναι

Περιγράψτε τα μέτρα που λήφθηκαν

-

Όχι

Όχι

Εάν η σχετική τεκμηρίωση διατίθεται ηλεκτρονικά, αναφέρετε:

Ναι

Διαδικτυακή Διεύθυνση

-

Επακριβή στοιχεία αναφοράς των εγγράφων

-

Αρχή ή Φορέας έκδοσης

-

Όχι

Διαφθορά

Έχει ο ίδιος ο οικονομικός φορέας ή οποιοδήποτε πρόσωπο το οποίο είναι μέλος του διοικητικού, διευθυντικού ή εποπτικού του οργάνου ή έχει εξουσία εκπροσώπησης, λήψης αποφάσεων ή ελέγχου σε αυτό καταδικαστεί με τελεσίδικη απόφαση για έναν από τους λόγους που παρατίθενται στο σχετικό θεσμικό πλαίσιο, η οποία έχει εκδοθεί πριν από πέντε έτη κατά το μέγιστο ή στην οποία έχει οριστεί απευθείας περίοδος αποκλεισμού που εξακολουθεί να ισχύει;

Απάντηση:

Ναι

Ημερομηνία της καταδίκης

..

Λόγος(-οι)

-

Προσδιορίστε ποιος έχει καταδικαστεί

-

Εφόσον καθορίζεται απευθείας στην καταδικαστική απόφαση, διάρκεια της περιόδου αποκλεισμού και σχετικό(-ά) σημείο(-α)

-

Σε περίπτωση καταδίκης, ο οικονομικός φορέας έχει λάβει μέτρα που να αποδεικνύουν την αξιοπιστία του παρά την ύπαρξη σχετικού λόγου αποκλεισμού ("αυτοκάθαρση");

Ναι

Περιγράψτε τα μέτρα που λήφθηκαν

-

Όχι

Όχι

Εάν η σχετική τεκμηρίωση διατίθεται ηλεκτρονικά, αναφέρετε:

Ναι

Διαδικτυακή Διεύθυνση

-

Επακριβή στοιχεία αναφοράς των εγγράφων

-

Αρχή ή Φορέας έκδοσης

-

Όχι

Απάτη

Έχει ο ίδιος ο οικονομικός φορέας ή οποιοδήποτε πρόσωπο το οποίο είναι μέλος του διοικητικού, διευθυντικού ή εποπτικού του οργάνου ή έχει εξουσία εκπροσώπησης, λήψης αποφάσεων ή ελέγχου σε αυτό καταδικαστεί με τελεσίδικη απόφαση για έναν από τους λόγους που παρατίθενται στο σχετικό θεσμικό πλαίσιο, η οποία έχει εκδοθεί πριν από πέντε έτη κατά το μέγιστο ή στην οποία έχει οριστεί απευθείας περίοδος αποκλεισμού που εξακολουθεί να ισχύει;

Απάντηση:

Ναι

Ημερομηνία της καταδίκης

..

Λόγος(-οι)

-

Προσδιορίστε ποιος έχει καταδικαστεί

-

Εφόσον καθορίζεται απευθείας στην καταδικαστική απόφαση, διάρκεια της περιόδου αποκλεισμού και σχετικό(-ά) σημείο(-α)

-

Σε περίπτωση καταδίκης, ο οικονομικός φορέας έχει λάβει μέτρα που να αποδεικνύουν την αξιοπιστία του παρά την ύπαρξη σχετικού λόγου αποκλεισμού ("αυτοκάθαρση");

Ναι

Περιγράψτε τα μέτρα που λήφθηκαν

-

Όχι

Όχι

Εάν η σχετική τεκμηρίωση διατίθεται ηλεκτρονικά, αναφέρετε:

Ναι

Διαδικτυακή Διεύθυνση

-

Επακριβή στοιχεία αναφοράς των εγγράφων

-

Αρχή ή Φορέας έκδοσης

-

Όχι

Τρομοκρατικά εγκλήματα ή εγκλήματα συνδεδεμένα με τρομοκρατικές δραστηριότητες

Έχει ο ίδιος ο οικονομικός φορέας ή οποιοδήποτε πρόσωπο το οποίο είναι μέλος του διοικητικού, διευθυντικού ή εποπτικού του οργάνου ή έχει εξουσία εκπροσώπησης, λήψης αποφάσεων ή ελέγχου σε αυτό καταδικαστεί με τελεσίδικη απόφαση για έναν από τους λόγους που παρατίθενται στο σχετικό θεσμικό πλαίσιο, η οποία έχει εκδοθεί πριν από πέντε έτη κατά το μέγιστο ή στην οποία έχει οριστεί απευθείας περίοδος αποκλεισμού που εξακολουθεί να ισχύει;

Απάντηση:

Ναι

Ημερομηνία της καταδίκης

..

Λόγος(-οι)

-

Προσδιορίστε ποιος έχει καταδικαστεί

-

Εφόσον καθορίζεται απευθείας στην καταδικαστική απόφαση, διάρκεια της περιόδου αποκλεισμού και σχετικό(-ά) σημείο(-α)

-

Σε περίπτωση καταδίκης, ο οικονομικός φορέας έχει λάβει μέτρα που να αποδεικνύουν την αξιοπιστία του παρά την ύπαρξη σχετικού λόγου αποκλεισμού ("αυτοκάθαρση");

Ναι

Περιγράψτε τα μέτρα που λήφθηκαν

-

Όχι

Όχι

Εάν η σχετική τεκμηρίωση διατίθεται ηλεκτρονικά, αναφέρετε:

Ναι

Διαδικτυακή Διεύθυνση

-

Επακριβή στοιχεία αναφοράς των εγγράφων

-

Αρχή ή Φορέας έκδοσης

-

Όχι

Νομιμοποίηση εσόδων από παράνομες δραστηριότητες ή χρηματοδότηση της τρομοκρατίας

Έχει ο ίδιος ο οικονομικός φορέας ή οποιοδήποτε πρόσωπο το οποίο είναι μέλος του διοικητικού, διευθυντικού ή εποπτικού του οργάνου ή έχει εξουσία εκπροσώπησης, λήψης αποφάσεων ή ελέγχου σε αυτό καταδικαστεί με τελεσίδικη απόφαση για έναν από τους λόγους που παρατίθενται στο σχετικό θεσμικό πλαίσιο, η οποία έχει εκδοθεί πριν από πέντε έτη κατά το μέγιστο ή στην οποία έχει οριστεί απευθείας περίοδος αποκλεισμού που εξακολουθεί να ισχύει;

Απάντηση:

Ναι

Ημερομηνία της καταδίκης

..

Λόγος(-οι)

-

Προσδιορίστε ποιος έχει καταδικαστεί

-

Εφόσον καθορίζεται απευθείας στην καταδικαστική απόφαση, διάρκεια της περιόδου αποκλεισμού και σχετικό(-ά) σημείο(-α)

-

Σε περίπτωση καταδίκης, ο οικονομικός φορέας έχει λάβει μέτρα που να αποδεικνύουν την αξιοπιστία του παρά την ύπαρξη σχετικού λόγου αποκλεισμού (“αυτοκάθαρση”);

Ναι

Περιγράψτε τα μέτρα που λήφθηκαν

–

Όχι

Όχι

Εάν η σχετική τεκμηρίωση διατίθεται ηλεκτρονικά, αναφέρετε:

Ναι

Διαδικτυακή Διεύθυνση

–

Επακριβή στοιχεία αναφοράς των εγγράφων

–

Αρχή ή Φορέας έκδοσης

–

Όχι

Παιδική εργασία και άλλες μορφές εμπορίας ανθρώπων

Έχει ο ίδιος ο οικονομικός φορέας ή οποιοδήποτε πρόσωπο το οποίο είναι μέλος του διοικητικού, διευθυντικού ή εποπτικού του οργάνου ή έχει εξουσία εκπροσώπησης, λήψης αποφάσεων ή ελέγχου σε αυτό καταδικαστεί με τελεσίδικη απόφαση για έναν από τους λόγους που παρατίθενται στο σχετικό θεσμικό πλαίσιο, η οποία έχει εκδοθεί πριν από πέντε έτη κατά το μέγιστο ή στην οποία έχει οριστεί απευθείας περίοδος αποκλεισμού που εξακολουθεί να ισχύει;

Απάντηση:

Ναι

Ημερομηνία της καταδίκης

..

Λόγος(-οι)

–

Προσδιορίστε ποιος έχει καταδικαστεί

–

Εφόσον καθορίζεται απευθείας στην καταδικαστική απόφαση, διάρκεια της περιόδου αποκλεισμού και σχετικό(-ά) σημείο(-α)

–

Σε περίπτωση καταδίκης, ο οικονομικός φορέας έχει λάβει μέτρα που να αποδεικνύουν την αξιοπιστία του παρά την ύπαρξη σχετικού λόγου αποκλεισμού (“αυτοκάθαρση”);

Ναι

Περιγράψτε τα μέτρα που λήφθηκαν

–

Όχι Όχι

Εάν η σχετική τεκμηρίωση διατίθεται ηλεκτρονικά, αναφέρετε:

 Ναι

Διαδικτυακή Διεύθυνση

–

Επακριβή στοιχεία αναφοράς των εγγράφων

–

Αρχή ή Φορέας έκδοσης

–

 Όχι

Β: Λόγοι που σχετίζονται με την καταβολή φόρων ή εισφορών κοινωνικής ασφάλισης

Καταβολή φόρων ή εισφορών κοινωνικής ασφάλισης:

Καταβολή φόρων

Ο οικονομικός φορέας έχει ανεκπλήρωτες υποχρεώσεις όσον αφορά την καταβολή φόρων, τόσο στη χώρα στην οποία είναι εγκατεστημένος όσο και στο κράτος μέλος της αναθέτουσας αρχής ή του αναθέτοντα φορέα, εάν είναι άλλο από τη χώρα εγκατάστασης;

Απάντηση:

 Ναι

Χώρα ή κράτος μέλος για το οποίο πρόκειται

–

Ενεχόμενο ποσό

–

Με άλλα μέσα; Διευκρινίστε:

 Ναι

Διευκρινίστε:

–

Ο οικονομικός φορέας έχει εκπληρώσει τις υποχρεώσεις του, είτε καταβάλλοντας τους φόρους ή τις εισφορές κοινωνικής ασφάλισης που οφείλει, συμπεριλαμβανομένων, κατά περίπτωση, των δεδουλευμένων τόκων ή των προστίμων, είτε υπαγόμενος σε δεσμευτικό διακανονισμό για την καταβολή τους;

 Ναι

Περιγράψτε τα μέτρα που λήφθηκαν

–

 Όχι

Όχι

Η εν λόγω απόφαση είναι τελεσίδικη και δεσμευτική;

Ναι

Ημερομηνία της καταδίκης

..

Σε περίπτωση καταδικαστικής απόφασης, εφόσον ορίζεται απευθείας σε αυτήν, η διάρκεια της περιόδου αποκλεισμού:

-

Όχι

Όχι

Εάν η σχετική τεκμηρίωση διατίθεται ηλεκτρονικά, αναφέρετε:

Ναι

Διαδικτυακή Διεύθυνση

-

Επακριβή στοιχεία αναφοράς των εγγράφων

-

Αρχή ή Φορέας έκδοσης

-

Όχι

Καταβολή εισφορών κοινωνικής ασφάλισης

Ο οικονομικός φορέας έχει ανεκπλήρωτες υποχρεώσεις όσον αφορά την καταβολή εισφορών κοινωνικής ασφάλισης, τόσο στη χώρα στην οποία είναι εγκατεστημένος όσο και στο κράτος μέλος της αναθέτουσας αρχής ή του αναθέτοντα φορέα, εάν είναι άλλο από τη χώρα εγκατάστασης;

Απάντηση:

Ναι

Χώρα ή κράτος μέλος για το οποίο πρόκειται

-

Ενεχόμενο ποσό

-

Με άλλα μέσα; Διευκρινίστε:

Ναι

Διευκρινίστε:

-

Ο οικονομικός φορέας έχει εκπληρώσει τις υποχρεώσεις του, είτε καταβάλλοντας τους φόρους ή τις εισφορές κοινωνικής ασφάλισης που οφείλει, συμπεριλαμβανομένων, κατά περίπτωση, των δεδουλευμένων τόκων ή των προστίμων, είτε υπαγόμενος σε δεσμευτικό διακανονισμό για την καταβολή τους;

Ναι

Περιγράψτε τα μέτρα που λήφθηκαν

—

Όχι

Όχι

Η εν λόγω απόφαση είναι τελεσίδικη και δεσμευτική;

Ναι

Ημερομηνία της καταδίκης

..

Σε περίπτωση καταδικαστικής απόφασης, εφόσον ορίζεται απευθείας σε αυτήν, η διάρκεια της περιόδου αποκλεισμού:

—

Όχι

Όχι

Εάν η σχετική τεκμηρίωση διατίθεται ηλεκτρονικά, αναφέρετε:

Ναι

Διαδικτυακή Διεύθυνση

—

Επακριβή στοιχεία αναφοράς των εγγράφων

—

Αρχή ή Φορέας έκδοσης

—

Όχι

Γ: Λόγοι που σχετίζονται με αφερεγγυότητα, σύγκρουση συμφερόντων ή επαγγελματικό παράπτωμα

Πληροφορίες σχετικά με πιθανή αφερεγγυότητα, σύγκρουση συμφερόντων ή επαγγελματικό παράπτωμα

Αθέτηση των υποχρεώσεων στον τομέα του περιβαλλοντικού δικαίου

Ο οικονομικός φορέας έχει, εν γνώσει του, αθετήσει τις υποχρεώσεις του στους τομείς του περιβαλλοντικού δικαίου;

Απάντηση:

Ναι

Περιγράψτε τα μέτρα που λήφθηκαν

—

Σε περίπτωση καταδίκης, ο οικονομικός φορέας έχει λάβει μέτρα που να αποδεικνύουν την αξιοπιστία του παρά την ύπαρξη σχετικού λόγου αποκλεισμού (“αυτοκάθαρση”);

Ναι

Περιγράψτε τα μέτρα που λήφθηκαν

–

Όχι

Όχι

Εάν η σχετική τεκμηρίωση διατίθεται ηλεκτρονικά, αναφέρετε:

Ναι

Διαδικτυακή Διεύθυνση

–

Επακριβή στοιχεία αναφοράς των εγγράφων

–

Αρχή ή Φορέας έκδοσης

–

Όχι

Αθέτηση των υποχρεώσεων στον τομέα του κοινωνικού δικαίου

Ο οικονομικός φορέας έχει, εν γνώσει του, αθετήσει τις υποχρεώσεις του στους τομείς του κοινωνικού δικαίου;

Απάντηση:

Ναι

Περιγράψτε τα μέτρα που λήφθηκαν

–

Σε περίπτωση καταδίκης, ο οικονομικός φορέας έχει λάβει μέτρα που να αποδεικνύουν την αξιοπιστία του παρά την ύπαρξη σχετικού λόγου αποκλεισμού (“αυτοκάθαρση”);

Ναι

Περιγράψτε τα μέτρα που λήφθηκαν

–

Όχι

Όχι

Εάν η σχετική τεκμηρίωση διατίθεται ηλεκτρονικά, αναφέρετε:

Ναι

Διαδικτυακή Διεύθυνση

–

Επακριβή στοιχεία αναφοράς των εγγράφων

–

Αρχή ή Φορέας έκδοσης

–

Όχι

Αθέτηση των υποχρεώσεων στον τομέα του εργατικού δικαίου

Ο οικονομικός φορέας έχει, εν γνώσει του, αθετήσει τις υποχρεώσεις του στους τομείς του εργατικού δικαίου;

Απάντηση:

Ναι

Περιγράψτε τα μέτρα που λήφθηκαν

–

Σε περίπτωση καταδικης, ο οικονομικός φορέας έχει λάβει μέτρα που να αποδεικνύουν την αξιοπιστία του παρά την ύπαρξη σχετικού λόγου αποκλεισμού (“αυτοκάθαρση”);

Ναι

Περιγράψτε τα μέτρα που λήφθηκαν

–

Όχι

Όχι

Εάν η σχετική τεκμηρίωση διατίθεται ηλεκτρονικά, αναφέρετε:

Ναι

Διαδικτυακή Διεύθυνση

–

Επακριβή στοιχεία αναφοράς των εγγράφων

–

Αρχή ή Φορέας έκδοσης

–

Όχι

Πτώχευση

Ο οικονομικός φορέας τελεί υπό πτώχευση;

Απάντηση:

Ναι

Παρακαλώ αναφέρετε λεπτομερείς πληροφορίες

–

Διευκρινίστε τους λόγους για τους οποίους, ωστόσο, μπορείτε να εκτελέσετε τη σύμβαση. Οι πληροφορίες αυτές δεν είναι απαραίτητο να παρασχεθούν εάν ο αποκλεισμός των οικονομικών φορέων στην παρούσα περίπτωση έχει καταστεί υποχρεωτικός βάσει του εφαρμοστέου

εθνικού δικαίου χωρίς δυνατότητα παρέκκλισης όταν ο οικονομικός φορέας είναι, ωστόσο, σε θέση να εκτελέσει τη σύμβαση.

—

Όχι

Εάν η σχετική τεκμηρίωση διατίθεται ηλεκτρονικά, αναφέρετε:

Ναι

Διαδικτυακή Διεύθυνση

—

Επακριβή στοιχεία αναφοράς των εγγράφων

—

Αρχή ή Φορέας έκδοσης

—

Όχι

Διαδικασία εξυγίανσης ή ειδικής εκκαθάρισης

Έχει υπαχθεί ο οικονομικός φορέας σε διαδικασία εξυγίανσης ή ειδικής εκκαθάρισης;

Απάντηση:

Ναι

Παρακαλώ αναφέρετε λεπτομερείς πληροφορίες

—

Διευκρινίστε τους λόγους για τους οποίους, ωστόσο, μπορείτε να εκτελέσετε τη σύμβαση. Οι πληροφορίες αυτές δεν είναι απαραίτητο να παρασχεθούν εάν ο αποκλεισμός των οικονομικών φορέων στην παρούσα περίπτωση έχει καταστεί υποχρεωτικός βάσει του εφαρμοστέου εθνικού δικαίου χωρίς δυνατότητα παρέκκλισης όταν ο οικονομικός φορέας είναι, ωστόσο, σε θέση να εκτελέσει τη σύμβαση.

—

Όχι

Εάν η σχετική τεκμηρίωση διατίθεται ηλεκτρονικά, αναφέρετε:

Ναι

Διαδικτυακή Διεύθυνση

—

Επακριβή στοιχεία αναφοράς των εγγράφων

—

Αρχή ή Φορέας έκδοσης

—

Όχι

Διαδικασία πτωχευτικού συμβιβασμού

Έχει υπαχθεί ο οικονομικός φορέας σε διαδικασία πτωχευτικού συμβιβασμού;

Απάντηση:

Ναι

Παρακαλώ αναφέρετε λεπτομερείς πληροφορίες

—

Διευκρινίστε τους λόγους για τους οποίους, ωστόσο, μπορείτε να εκτελέσετε τη σύμβαση. Οι πληροφορίες αυτές δεν είναι απαραίτητο να παρασχεθούν εάν ο αποκλεισμός των οικονομικών φορέων στην παρούσα περίπτωση έχει καταστεί υποχρεωτικός βάσει του εφαρμοστέου εθνικού δικαίου χωρίς δυνατότητα παρέκκλισης όταν ο οικονομικός φορέας είναι, ωστόσο, σε θέση να εκτελέσει τη σύμβαση.

—

Όχι

Εάν η σχετική τεκμηρίωση διατίθεται ηλεκτρονικά, αναφέρετε:

Ναι

Διαδικτυακή Διεύθυνση

—

Επακριβή στοιχεία αναφοράς των εγγράφων

—

Αρχή ή Φορέας έκδοσης

—

Όχι

Ανάλογη κατάσταση προβλεπόμενη σε εθνικές νομοθετικές και κανονιστικές διατάξεις

Βρίσκεται ο οικονομικός φορέας σε οποιαδήποτε ανάλογη κατάσταση προκύπτουσα από παρόμοια διαδικασία προβλεπόμενη σε εθνικές νομοθετικές και κανονιστικές διατάξεις;

Απάντηση:

Ναι

Παρακαλώ αναφέρετε λεπτομερείς πληροφορίες

—

Διευκρινίστε τους λόγους για τους οποίους, ωστόσο, μπορείτε να εκτελέσετε τη σύμβαση. Οι πληροφορίες αυτές δεν είναι απαραίτητο να παρασχεθούν εάν ο αποκλεισμός των οικονομικών φορέων στην παρούσα περίπτωση έχει καταστεί υποχρεωτικός βάσει του εφαρμοστέου εθνικού δικαίου χωρίς δυνατότητα παρέκκλισης όταν ο οικονομικός φορέας είναι, ωστόσο, σε θέση να εκτελέσει τη σύμβαση.

—

Όχι

Εάν η σχετική τεκμηρίωση διατίθεται ηλεκτρονικά, αναφέρετε:

Ναι

Διαδικτυακή Διεύθυνση

—

Επακριβή στοιχεία αναφοράς των εγγράφων

—

Αρχή ή Φορέας έκδοσης

—

Όχι

Υπό αναγκαστική διαχείριση από εκκαθαριστή ή από το δικαστήριο

Τελεί ο οικονομικός φορέας υπό αναγκαστική διαχείριση από εκκαθαριστή ή από το δικαστήριο;

Απάντηση:

Ναι

Παρακαλώ αναφέρετε λεπτομερείς πληροφορίες

—

Διευκρινίστε τους λόγους για τους οποίους, ωστόσο, μπορείτε να εκτελέσετε τη σύμβαση. Οι πληροφορίες αυτές δεν είναι απαραίτητο να παρασχεθούν εάν ο αποκλεισμός των οικονομικών φορέων στην παρούσα περίπτωση έχει καταστεί υποχρεωτικός βάσει του εφαρμοστέου εθνικού δικαίου χωρίς δυνατότητα παρέκκλισης όταν ο οικονομικός φορέας είναι, ωστόσο, σε θέση να εκτελέσει τη σύμβαση.

—

Όχι

Εάν η σχετική τεκμηρίωση διατίθεται ηλεκτρονικά, αναφέρετε:

Ναι

Διαδικτυακή Διεύθυνση

—

Επακριβή στοιχεία αναφοράς των εγγράφων

—

Αρχή ή Φορέας έκδοσης

—

Όχι

Αναστολή επιχειρηματικών δραστηριοτήτων

Έχουν ανασταλεί οι επιχειρηματικές δραστηριότητες του οικονομικού φορέα;

Απάντηση:

Ναι

Παρακαλώ αναφέρετε λεπτομερείς πληροφορίες

—

Διευκρινίστε τους λόγους για τους οποίους, ωστόσο, μπορείτε να εκτελέσετε τη σύμβαση. Οι πληροφορίες αυτές δεν είναι απαραίτητο να παρασχεθούν εάν ο αποκλεισμός των οικονομικών φορέων στην παρούσα περίπτωση έχει καταστεί υποχρεωτικός βάσει του εφαρμοστέου εθνικού δικαίου χωρίς δυνατότητα παρέκκλισης όταν ο οικονομικός φορέας είναι, ωστόσο, σε θέση να εκτελέσει τη σύμβαση.

-

Όχι

Εάν η σχετική τεκμηρίωση διατίθεται ηλεκτρονικά, αναφέρετε:

Ναι

Διαδικτυακή Διεύθυνση

-

Επακριβή στοιχεία αναφοράς των εγγράφων

-

Αρχή ή Φορέας έκδοσης

-

Όχι

Ένοχος σοβαρού επαγγελματικού παραπτώματος

Έχει διαπράξει ο οικονομικός φορέας σοβαρό επαγγελματικό παράπτωμα;

Απάντηση:

Ναι

Παρακαλώ αναφέρετε λεπτομερείς πληροφορίες

-

Σε περίπτωση καταδίκης, ο οικονομικός φορέας έχει λάβει μέτρα που να αποδεικνύουν την αξιοπιστία του παρά την ύπαρξη σχετικού λόγου αποκλεισμού ("αυτοκάθαρση");

Ναι

Περιγράψτε τα μέτρα που λήφθηκαν

-

Όχι

Όχι

Εάν η σχετική τεκμηρίωση διατίθεται ηλεκτρονικά, αναφέρετε:

Ναι

Διαδικτυακή Διεύθυνση

-

Επακριβή στοιχεία αναφοράς των εγγράφων

-

Αρχή ή Φορέας έκδοσης

-

Όχι

Συμφωνίες με άλλους οικονομικούς φορείς με στόχο τη στρέβλωση του ανταγωνισμού

Έχει συνάψει ο οικονομικός φορέας συμφωνίες με άλλους οικονομικούς φορείς με σκοπό τη στρέβλωση του ανταγωνισμού;

Απάντηση:

Ναι

Παρακαλώ αναφέρετε λεπτομερείς πληροφορίες

–

Σε περίπτωση καταδίκης, ο οικονομικός φορέας έχει λάβει μέτρα που να αποδεικνύουν την αξιοπιστία του παρά την ύπαρξη σχετικού λόγου αποκλεισμού (“αυτοκάθαρση”);

Ναι

Περιγράψτε τα μέτρα που λήφθηκαν

–

Όχι

Όχι

Εάν η σχετική τεκμηρίωση διατίθεται ηλεκτρονικά, αναφέρετε:

Ναι

Διαδικτυακή Διεύθυνση

–

Επακριβή στοιχεία αναφοράς των εγγράφων

–

Αρχή ή Φορέας έκδοσης

–

Όχι

Σύγκρουση συμφερόντων λόγω της συμμετοχής του στη διαδικασία σύναψης σύμβασης

Γνωρίζει ο οικονομικός φορέας την ύπαρξη τυχόν σύγκρουσης συμφερόντων λόγω της συμμετοχής του στη διαδικασία σύναψης σύμβασης;

Απάντηση:

Ναι

Παρακαλώ αναφέρετε λεπτομερείς πληροφορίες

–

Όχι

Εάν η σχετική τεκμηρίωση διατίθεται ηλεκτρονικά, αναφέρετε:

Ναι

Διαδικτυακή Διεύθυνση

–

Επακριβή στοιχεία αναφοράς των εγγράφων

—

Αρχή ή Φορέας έκδοσης

—

Όχι

Παροχή συμβουλών ή εμπλοκή στην προετοιμασία της διαδικασίας σύναψης της σύμβασης

Έχει παράσχει ο οικονομικός φορέας ή επιχείρηση συνδεδεμένη με αυτόν συμβουλές στην αναθέτουσα αρχή ή στον αναθέτοντα φορέα ή έχει με άλλο τρόπο εμπλακεί στην προετοιμασία της διαδικασίας σύναψης της σύμβασης;

Απάντηση:

Ναι

Παρακαλώ αναφέρετε λεπτομερείς πληροφορίες

—

Όχι

Εάν η σχετική τεκμηρίωση διατίθεται ηλεκτρονικά, αναφέρετε:

Ναι

Διαδικτυακή Διεύθυνση

—

Επακριβή στοιχεία αναφοράς των εγγράφων

—

Αρχή ή Φορέας έκδοσης

—

Όχι

Πρώρη καταγγελία, αποζημιώσεις ή άλλες παρόμοιες κυρώσεις

Έχει υποστεί ο οικονομικός φορέας πρώρη καταγγελία προηγούμενης δημόσιας σύμβασης, προηγούμενης σύμβασης με αναθέτοντα φορέα ή προηγούμενης σύμβασης παραχώρησης, ή επιβολή αποζημιώσεων ή άλλων παρόμοιων κυρώσεων σε σχέση με την εν λόγω προηγούμενη σύμβαση;

Απάντηση:

Ναι

Παρακαλώ αναφέρετε λεπτομερείς πληροφορίες

—

Σε περίπτωση καταδικής, ο οικονομικός φορέας έχει λάβει μέτρα που να αποδεικνύουν την αξιοπιστία του παρά την ύπαρξη σχετικού λόγου αποκλεισμού (“αυτοκάθαρση”);

Ναι

Περιγράψτε τα μέτρα που λήφθηκαν

—

Όχι Όχι

Εάν η σχετική τεκμηρίωση διατίθεται ηλεκτρονικά, αναφέρετε:

 Ναι

Διαδικτυακή Διεύθυνση

-

Επακριβή στοιχεία αναφοράς των εγγράφων

-

Αρχή ή Φορέας έκδοσης

-

 Όχι**Ψευδείς δηλώσεις, απόκρυψη πληροφοριών, ανικανότητα υποβολής δικαιολογητικών, απόκτηση εμπιστευτικών πληροφοριών**

Ο οικονομικός φορέας επιβεβαιώνει ότι: α) έχει κριθεί ένοχος σοβαρών ψευδών δηλώσεων κατά την παροχή των πληροφοριών που απαιτούνται για την εξακρίβωση της απουσίας των λόγων αποκλεισμού ή την πλήρωση των κριτηρίων επιλογής, β) έχει αποκρύψει τις πληροφορίες αυτές, γ) δεν ήταν σε θέση να υποβάλει, χωρίς καθυστέρηση, τα δικαιολογητικά που απαιτούνται από την αναθέτουσα αρχή ή τον αναθέτοντα φορέα, και δ) έχει επιχειρήσει να επηρεάσει με αθέμιτο τρόπο τη διαδικασία λήψης αποφάσεων της αναθέτουσας αρχής ή του αναθέτοντα φορέα, να αποκτήσει εμπιστευτικές πληροφορίες που ενδέχεται να του αποφέρουν αθέμιτο πλεονέκτημα στη διαδικασία σύναψης σύμβασης ή να παράσχει εξ αμελείας παραπλανητικές πληροφορίες που ενδέχεται να επηρεάσουν ουσιαστικά τις αποφάσεις που αφορούν τον αποκλεισμό, την επιλογή ή την ανάθεση;

Απάντηση:

Ναι / Όχι

Εάν η σχετική τεκμηρίωση διατίθεται ηλεκτρονικά, αναφέρετε:

 Ναι

Διαδικτυακή Διεύθυνση

-

Επακριβή στοιχεία αναφοράς των εγγράφων

-

Αρχή ή Φορέας έκδοσης

-

 Όχι

Δ: Άλλοι λόγοι αποκλεισμού που ενδέχεται να προβλέπονται από την εθνική νομοθεσία του κράτους μέλους της αναθέτουσας αρχής ή του αναθέτοντος φορέα

Δεν έχει επιλεγεί κανένα κριτήριο σε αυτή την ενότητα

Μέρος IV: Κριτήρια επιλογής

Α: Καταλληλότητα

Ο οικονομικός φορέας πρέπει να παράσχει πληροφορίες μόνον όταν τα σχετικά κριτήρια επιλογής έχουν προσδιοριστεί από την αναθέτουσα αρχή ή τον αναθέτοντα φορέα στη σχετική προκήρυξη/γνωστοποίηση ή στα έγγραφα της διαδικασίας σύναψης σύμβασης που αναφέρονται στην προκήρυξη/γνωστοποίηση.

Εγγραφή στο σχετικό επαγγελματικό μητρώο

Ο οικονομικός φορέας είναι εγγεγραμμένος στα σχετικά επαγγελματικά μητρώα που τηρούνται στο κράτος μέλος εγκατάστασής του, όπως περιγράφεται στο παράρτημα XI της οδηγίας 2014/24/ΕΕ· οι οικονομικοί φορείς από ορισμένα κράτη μέλη μπορεί να οφείλουν να συμμορφώνονται με άλλες απαιτήσεις που καθορίζονται στο παράρτημα αυτό.

Απάντηση:

Ναι / Όχι

Εάν η σχετική τεκμηρίωση διατίθεται ηλεκτρονικά, αναφέρετε:

 Ναι

Διαδικτυακή Διεύθυνση

—

Επακριβή στοιχεία αναφοράς των εγγράφων

—

Αρχή ή Φορέας έκδοσης

—

 Όχι**Εγγραφή στο σχετικό εμπορικό μητρώο**

Ο οικονομικός φορέας είναι εγγεγραμμένος στα σχετικά εμπορικά μητρώα που τηρούνται στο κράτος μέλος εγκατάστασής του, όπως περιγράφεται στο παράρτημα XI της οδηγίας 2014/24/ΕΕ· οι οικονομικοί φορείς από ορισμένα κράτη μέλη μπορεί να οφείλουν να συμμορφώνονται με άλλες απαιτήσεις που καθορίζονται στο παράρτημα αυτό.

Απάντηση:

Ναι / Όχι

Εάν η σχετική τεκμηρίωση διατίθεται ηλεκτρονικά, αναφέρετε:

 Ναι

Διαδικτυακή Διεύθυνση

—

Επακριβή στοιχεία αναφοράς των εγγράφων

—

Αρχή ή Φορέας έκδοσης

—

Όχι**Β: Οικονομική και χρηματοοικονομική επάρκεια**

Ο οικονομικός φορέας πρέπει να παράσχει πληροφορίες μόνον όταν τα σχετικά κριτήρια επιλογής έχουν προσδιοριστεί από την αναθέτουσα αρχή ή τον αναθέτοντα φορέα στη σχετική προκήρυξη/γνωστοποίηση ή στα έγγραφα της διαδικασίας σύναψης σύμβασης που αναφέρονται στην προκήρυξη/γνωστοποίηση.

Μέσος ετήσιος κύκλος εργασιών

Ο μέσος ετήσιος κύκλος εργασιών του οικονομικού φορέα για τον αριθμό ετών που απαιτούνται βάσει της σχετικής προκήρυξης/γνωστοποίησης ή των εγγράφων της διαδικασίας σύναψης σύμβασης είναι ο εξής:

Αριθμός ετών

-

Μέσος ετήσιος κύκλος εργασιών

-

Εάν η σχετική τεκμηρίωση διατίθεται ηλεκτρονικά, αναφέρετε:

 Ναι

Διαδικτυακή Διεύθυνση

-

Επακριβή στοιχεία αναφοράς των εγγράφων

-

Αρχή ή Φορέας έκδοσης

-

 Όχι**Γ: Τεχνική και επαγγελματική ικανότητα**

Ο οικονομικός φορέας πρέπει να παράσχει πληροφορίες μόνον όταν τα σχετικά κριτήρια επιλογής έχουν προσδιοριστεί από την αναθέτουσα αρχή ή τον αναθέτοντα φορέα στη σχετική προκήρυξη/γνωστοποίηση ή στα έγγραφα της διαδικασίας σύναψης σύμβασης που αναφέρονται στην προκήρυξη/γνωστοποίηση.

Για τις συμβάσεις προμηθειών: παραδόσεις είδους που έχει προσδιοριστεί

Μόνο για δημόσιες συμβάσεις προμηθειών: Κατά τη διάρκεια της περιόδου αναφοράς, ο οικονομικός φορέας έχει προβεί στις ακόλουθες κυριότερες παραδόσεις του είδους που έχει προσδιοριστεί: Κατά τη σύνταξη του σχετικού καταλόγου αναφέρετε τα ποσά, τις ημερομηνίες και τους δημόσιους ή ιδιωτικούς παραλήπτες. Οι αναθέτουσες αρχές μπορούν να ζητούν έως τρία έτη και να επιτρέπουν την τεκμηρίωση πείρας που υπερβαίνει τα τρία έτη.

Περιγραφή

—

Ποσό

—

Ημερομηνία Έναρξης - Ημερομηνία Λήξης

...-

Αποδέκτες

—

Εάν η σχετική τεκμηρίωση διατίθεται ηλεκτρονικά, αναφέρετε:

Ναι

Διαδικτυακή Διεύθυνση

—

Επακριβή στοιχεία αναφοράς των εγγράφων

—

Αρχή ή Φορέας έκδοσης

—

Όχι

Ποσοστό υπεργολαβίας

Ο οικονομικός φορέας προτίθεται, ενδεχομένως, να αναθέσει σε τρίτους υπό μορφή υπεργολαβίας το ακόλουθο μέρος (δηλαδή ποσοστό) της σύμβασης. Επισημαίνεται ότι εάν ο οικονομικός φορέας έχει αποφασίσει να αναθέσει μέρος της σύμβασης σε τρίτους υπό μορφή υπεργολαβίας και στηρίζεται στις ικανότητες του υπεργολάβου για την εκτέλεση του εν λόγω μέρους, τότε θα πρέπει να συμπληρωθεί χωριστό ΕΕΕΣ για τους σχετικούς υπεργολάβους, βλέπε μέρος ΙΙ, ενότητα Γ ανωτέρω.

Προσδιορίστε

—

Εάν η σχετική τεκμηρίωση διατίθεται ηλεκτρονικά, αναφέρετε:

Ναι

Διαδικτυακή Διεύθυνση

—

Επακριβή στοιχεία αναφοράς των εγγράφων

—

Αρχή ή Φορέας έκδοσης

—

Όχι

Για τις συμβάσεις προμηθειών: πιστοποιητικά από επίσημα ινστιτούτα ή επίσημες υπηρεσίες ελέγχου της ποιότητας

Για δημόσιες συμβάσεις προμηθειών: Μπορεί ο οικονομικός φορέας να προσκομίσει τα απαιτούμενα πιστοποιητικά που έχουν εκδοθεί από επίσημα ινστιτούτα ή επίσημες υπηρεσίες ελέγχου της ποιότητας, αναγνωρισμένων ικανοτήτων, με τα οποία βεβαιώνεται η καταλληλότητα των προϊόντων, επαληθευόμενη με παραπομπές στις τεχνικές προδιαγραφές ή σε πρότυπα, και τα οποία ορίζονται στη σχετική προκήρυξη/γνωστοποίηση ή στα έγγραφα της διαδικασίας σύναψης σύμβασης; Εάν όχι, εξηγήστε τους λόγους και αναφέρετε ποια άλλα αποδεικτικά μέσα μπορούν να προσκομιστούν:

Απάντηση:

- Ναι
 Όχι

εξηγήστε τους λόγους και διευκρινίστε ποια άλλα αποδεικτικά μέσα μπορούν να προσκομιστούν όσον αφορά το σύστημα διασφάλισης ποιότητας:

—

Εάν η σχετική τεκμηρίωση διατίθεται ηλεκτρονικά, αναφέρετε:

- Ναι

Διαδικτυακή Διεύθυνση

—

Επακριβή στοιχεία αναφοράς των εγγράφων

—

Αρχή ή Φορέας έκδοσης

—

- Όχι

Δ: Συστήματα διασφάλισης ποιότητας και πρότυπα περιβαλλοντικής διαχείρισης

Ο οικονομικός φορέας πρέπει να παράσχει πληροφορίες μόνον όταν τα σχετικά κριτήρια επιλογής έχουν προσδιοριστεί από την αναθέτουσα αρχή ή τον αναθέτοντα φορέα στη σχετική προκήρυξη/γνωστοποίηση ή στα έγγραφα της διαδικασίας σύναψης σύμβασης που αναφέρονται στην προκήρυξη/γνωστοποίηση.

Πιστοποιητικά από ανεξάρτητους οργανισμούς σχετικά με πρότυπα διασφάλισης ποιότητας

Θα είναι σε θέση ο οικονομικός φορέας να προσκομίσει πιστοποιητικά που έχουν εκδοθεί από ανεξάρτητους οργανισμούς που βεβαιώνουν ότι ο οικονομικός φορέας συμμορφώνεται με τα απαιτούμενα πρότυπα διασφάλισης ποιότητας, συμπεριλαμβανομένης της προσβασιμότητας για άτομα με ειδικές ανάγκες;

Απάντηση:

- Ναι
 Όχι

εξηγήστε τους λόγους και διευκρινίστε ποια άλλα αποδεικτικά μέσα μπορούν να προσκομιστούν όσον αφορά το σύστημα διασφάλισης ποιότητας:

—

Εάν η σχετική τεκμηρίωση διατίθεται ηλεκτρονικά, αναφέρετε:

Ναι

Διαδικτυακή Διεύθυνση

—

Επακριβή στοιχεία αναφοράς των εγγράφων

—

Αρχή ή Φορέας έκδοσης

—

Όχι

Πιστοποιητικά από ανεξάρτητους οργανισμούς σχετικά με συστήματα ή πρότυπα περιβαλλοντικής διαχείρισης

Θα είναι σε θέση ο οικονομικός φορέας να προσκομίσει πιστοποιητικά που έχουν εκδοθεί από ανεξάρτητους οργανισμούς που βεβαιώνουν ότι ο οικονομικός φορέας συμμορφώνεται με τα απαιτούμενα συστήματα ή πρότυπα περιβαλλοντικής διαχείρισης;

Απάντηση:

Ναι

Όχι

εξηγήστε τους λόγους και διευκρινίστε ποια άλλα αποδεικτικά μέσα μπορούν να προσκομιστούν όσον αφορά τα συστήματα ή πρότυπα περιβαλλοντικής διαχείρισης;

—

Εάν η σχετική τεκμηρίωση διατίθεται ηλεκτρονικά, αναφέρετε:

Ναι

Διαδικτυακή Διεύθυνση

—

Επακριβή στοιχεία αναφοράς των εγγράφων

—

Αρχή ή Φορέας έκδοσης

—

Όχι

Λήξη

Μέρος VI: Τελικές δηλώσεις

Ο κάτωθι υπογεγραμμένος, δηλώνω επισήμως ότι τα στοιχεία που έχω αναφέρει σύμφωνα με τα μέρη II έως V ανωτέρω είναι ακριβή και ορθά και ότι έχω πλήρη επίγνωση των συνεπειών σε περίπτωση σοβαρών ψευδών δηλώσεων.

Ο κάτωθι υπογεγραμμένος, δηλώνω επισήμως ότι είμαι σε θέση, κατόπιν αιτήματος και χωρίς καθυστέρηση, να προσκομίσω τα πιστοποιητικά και τις λοιπές μορφές αποδεικτικών εγγράφων που αναφέρονται, εκτός εάν:

α) Η αναθέτουσα αρχή ή ο αναθέτων φορέας έχει τη δυνατότητα να λάβει τα σχετικά δικαιολογητικά απευθείας με πρόσβαση σε εθνική βάση δεδομένων σε οποιοδήποτε κράτος μέλος αυτή διατίθεται δωρεάν [υπό την προϋπόθεση ότι ο οικονομικός φορέας έχει παράσχει τις απαραίτητες πληροφορίες (διαδικτυακή διεύθυνση, αρχή ή φορέα έκδοσης, επακριβή στοιχεία αναφοράς των εγγράφων) που παρέχουν τη δυνατότητα στην αναθέτουσα αρχή ή στον αναθέτοντα φορέα να το πράξει] ή

β) Από τις 18 Οκτωβρίου 2018 το αργότερο (ανάλογα με την εθνική εφαρμογή του άρθρου 59 παράγραφος 5 δεύτερο εδάφιο της οδηγίας 2014/24/ΕΕ), η αναθέτουσα αρχή ή ο αναθέτων φορέας έχουν ήδη στην κατοχή τους τα σχετικά έγγραφα.

Ο κάτωθι υπογεγραμμένος δίδω επισήμως τη συγκατάθεσή μου στην αναθέτουσα αρχή ή τον αναθέτοντα φορέα, όπως καθορίζεται στο Μέρος I, ενότητα Α, προκειμένου να αποκτήσει πρόσβαση σε δικαιολογητικά των πληροφοριών που έχουν υποβληθεί στο Μέρος III και το Μέρος IV του παρόντος Ευρωπαϊκού Ενιαίου Εγγράφου Σύμβασης για τους σκοπούς της διαδικασίας σύναψης σύμβασης, όπως καθορίζεται στο Μέρος I.

Ημερομηνία, τόπος και, όπου ζητείται ή απαιτείται, υπογραφή(-ές):

Ημερομηνία

Τόπος

Υπογραφή