

ΑΝΑΠΤΥΞΙΑΚΗ ΜΕΙΖΟΝΟΣ ΑΣΤΙΚΗΣ ΘΕΣΣΑΛΟΝΙΚΗΣ Α.Ε.
ΑΝΑΠΤΥΞΙΑΚΟΣ ΟΡΓΑΝΙΣΜΟΣ ΤΟΠΙΚΗΣ ΑΥΤΟΔΙΟΙΚΗΣΗΣ

ΥΠΗΡΕΣΙΕΣ ΕΠΙΣΚΕΥΗΣ ΚΑΙ ΣΥΝΤΗΡΗΣΗΣ ΓΙΑ ΤΗΝ ΕΓΚΑΤΑΣΤΑΣΗ ΤΟΥ
ΤΜΗΜΑΤΟΣ ΜΟΥΣΙΚΗΣ ΘΕΣΣΑΛΟΝΙΚΗΣ ΚΑΙ ΟΜΑΔΩΝ ΤΟΥ
ΤΜΗΜΑΤΟΣ ΠΡΟΛΗΨΗΣ ΚΑΙ ΚΑΤΑΣΤΟΛΗΣ ΕΓΚΛΗΜΑΤΙΚΟΤΗΤΑΣ
ΤΗΣ ΥΠΟΔ/ΝΣΗΣ ΕΙΔΙΚΩΝ ΕΠΙΧ/ΚΩΝ ΔΡΑΣΕΩΝ ΤΗΣ ΔΙΕΥΘΥΝΣΗΣ
ΔΙΩΣΗΣ ΚΑΙ ΕΞΙΧΝΙΑΣΗΣ ΕΓΚΛΗΜΑΤΩΝ ΘΕΣΣΑΛΟΝΙΚΗΣ, ΣΕ
ΥΦΙΣΤΑΜΕΝΟ ΚΤΗΡΙΟ ΣΤΗΝ ΕΠΑΝΟΜΗ ΤΟΥ ΔΗΜΟΥ ΘΕΡΜΑΪΚΟΥ

Τ.Δ. 1

ΔΙΑΚΗΡΥΞΗ

ΟΜΑΔΑ ΥΛΟΠΟΙΗΣΗΣ



Θεωρήθηκε
Η Γενική Διευθύντρια
της ΜΑΘ ΑΕ ΑΟΤΑ

Ασημίνα Παπαδιαμαντή
Αρχιτέκτων Μηχανικός ΠΕ

ΜΑΪΟΣ 2026

ΔΙΑΚΗΡΥΞΗ

Διεθνούς ανοικτού ηλεκτρονικού διαγωνισμού κάτω των ορίων, για την ανάδειξη αναδόχου, με κριτήριο ανάθεσης την πλέον συμφέρουσα από οικονομική άποψη προσφορά βάσει τιμής, για την παροχή υπηρεσιών με τίτλο:

«Υπηρεσίες επισκευής και συντήρησης για την εγκατάσταση του τμήματος Μουσικής Θεσσαλονίκης και Ομάδων του Τμήματος Πρόληψης και Καταστολής Εγκληματικότητας της Υποδ/νσης Ειδικών Επιχ/κών Δράσεων της Διεύθυνσης Δίωξης και Εξιχνίασης Εγκλημάτων Θεσσαλονίκης, σε υφιστάμενο κτήριο στην Επανομή του Δήμου Θερμαϊκού»

**εκτιμώμενης αξίας 101.000,00€ μη συμπεριλαμβανομένου ΦΠΑ
(125.240,00 € με ΦΠΑ)**

**που θα διεξαχθεί σύμφωνα με τις διατάξεις του ν. 4412/2016 (Α' 147)
και τους όρους της παρούσας**

CPV: 50700000-2 (Υπηρεσίες επισκευής και συντήρησης εγκαταστάσεων κτιρίου)

Καταληκτική ημερομηνία υποβολής προσφορών:5/6/2026

Ημερομηνία αποσφράγισης των προσφορών:11/6/2026

Περιεχόμενα

1.	ΑΝΑΘΕΤΟΥΣΑ ΑΡΧΗ ΚΑΙ ΑΝΤΙΚΕΙΜΕΝΟ ΣΥΜΒΑΣΗΣ	4
1.1	ΣΤΟΙΧΕΙΑ ΑΝΑΘΕΤΟΥΣΑΣ ΑΡΧΗΣ	4
1.2	ΣΤΟΙΧΕΙΑ ΔΙΑΔΙΚΑΣΙΑΣ-ΧΡΗΜΑΤΟΔΟΤΗΣΗ	5
1.3	ΣΥΝΟΠΤΙΚΗ ΠΕΡΙΓΡΑΦΗ ΦΥΣΙΚΟΥ ΚΑΙ ΟΙΚΟΝΟΜΙΚΟΥ ΑΝΤΙΚΕΙΜΕΝΟΥ ΤΗΣ ΣΥΜΒΑΣΗΣ	5
1.4	ΘΕΣΜΙΚΟ ΠΛΑΙΣΙΟ	6
1.5	ΠΡΟΘΕΣΜΙΑ ΠΑΡΑΛΑΒΗΣ ΠΡΟΣΦΟΡΩΝ ΚΑΙ ΔΙΕΝΕΡΓΕΙΑ ΔΙΑΓΩΝΙΣΜΟΥ	9
1.6	ΔΗΜΟΣΙΟΤΗΤΑ	9
1.7	ΑΡΧΕΣ ΕΦΑΡΜΟΖΟΜΕΝΕΣ ΣΤΗ ΔΙΑΔΙΚΑΣΙΑ ΣΥΝΑΨΗΣ	9
2.	ΓΕΝΙΚΟΙ ΚΑΙ ΕΙΔΙΚΟΙ ΟΡΟΙ ΣΥΜΜΕΤΟΧΗΣ.....	11
2.1	ΓΕΝΙΚΕΣ ΠΛΗΡΟΦΟΡΙΕΣ	11
2.1.1	Έγγραφα της σύμβασης.....	11
2.1.2	Επικοινωνία - Πρόσβαση στα έγγραφα της Σύμβασης.....	11
2.1.3	Παροχή Διευκρινίσεων	11
2.1.4	Γλώσσα.....	12
2.1.5	Εγγυήσεις.....	12
2.1.6	Προστασία Προσωπικών Δεδομένων	13
2.2	ΔΙΚΑΙΩΜΑ ΣΥΜΜΕΤΟΧΗΣ - ΚΡΙΤΗΡΙΑ ΠΟΙΟΤΙΚΗΣ ΕΠΙΛΟΓΗΣ	13
2.2.1	Δικαίωμα συμμετοχής	13
2.2.2	Εγγύηση συμμετοχής	14
2.2.3	Λόγοι αποκλεισμού.....	15
2.2.4	Καταλληλότητα άσκησης επαγγελματικής δραστηριότητας	19
2.2.5	Οικονομική και χρηματοοικονομική επάρκεια	20
2.2.6	Τεχνική και επαγγελματική ικανότητα.....	20
2.2.7	Πρότυπα διασφάλισης ποιότητας και πρότυπα περιβαλλοντικής διαχείρισης	21
2.2.8	Στήριξη στην ικανότητα τρίτων – Υπεργολαβία.....	21
2.2.9	Κανόνες απόδειξης ποιοτικής επιλογής.....	22
2.2.9.1	Προκαταρκτική απόδειξη κατά την υποβολή προσφορών	23
2.2.9.2	Αποδεικτικά μέσα.....	25
2.3	ΚΡΙΤΗΡΙΑ ΑΝΑΘΕΣΗΣ.....	31
2.3.1	Κριτήριο ανάθεσης	31
2.3.2	Βαθμολόγηση και κατάταξη προσφορών.....	31
2.3.3	Ηλεκτρονικοί πλειστηριασμοί.....	31
2.4	ΚΑΤΑΡΤΙΣΗ - ΠΕΡΙΕΧΟΜΕΝΟ ΠΡΟΣΦΟΡΩΝ	31
2.4.1	Γενικοί όροι υποβολής προσφορών	31
2.4.2	Χρόνος και Τρόπος υποβολής προσφορών	32
2.4.3	Περιεχόμενα Φακέλου «Δικαιολογητικά Συμμετοχής- Τεχνική Προσφορά»	34
2.4.3.1	Δικαιολογητικά Συμμετοχής.....	34
2.4.3.2	Τεχνική Προσφορά.....	35
2.4.4	Περιεχόμενα Φακέλου «Οικονομική Προσφορά» / Τρόπος σύνταξης και υποβολής οικονομικών προσφορών.....	35
2.4.5	Χρόνος ισχύος των προσφορών.....	36
2.4.6	Λόγοι απόρριψης προσφορών.....	36
3.	ΔΙΕΝΕΡΓΕΙΑ ΔΙΑΔΙΚΑΣΙΑΣ - ΑΞΙΟΛΟΓΗΣΗ ΠΡΟΣΦΟΡΩΝ	38
3.1	ΑΠΟΣΦΡΑΓΙΣΗ ΚΑΙ ΑΞΙΟΛΟΓΗΣΗ ΠΡΟΣΦΟΡΩΝ	38
3.2	ΠΡΟΣΚΛΗΣΗ ΥΠΟΒΟΛΗΣ ΔΙΚΑΙΟΛΟΓΗΤΙΚΩΝ ΠΡΟΣΩΡΙΝΟΥ ΑΝΑΔΟΧΟΥ - ΔΙΚΑΙΟΛΟΓΗΤΙΚΑ ΠΡΟΣΩΡΙΝΟΥ ΑΝΑΔΟΧΟΥ	40
3.3	ΚΑΤΑΚΥΡΩΣΗ - ΣΥΝΑΨΗ ΣΥΜΒΑΣΗΣ	41
3.4	ΠΡΟΔΙΚΑΣΤΙΚΕΣ ΠΡΟΣΦΥΓΕΣ - ΠΡΟΣΩΡΙΝΗ ΚΑΙ ΟΡΙΣΤΙΚΗ ΔΙΚΑΣΤΙΚΗ ΠΡΟΣΤΑΣΙΑ	42
3.5	ΜΑΤΑΙΩΣΗ ΔΙΑΔΙΚΑΣΙΑΣ	45
4.	ΟΡΟΙ ΕΚΤΕΛΕΣΗΣ ΤΗΣ ΣΥΜΒΑΣΗΣ	46
4.1	ΕΓΓΥΗΣΕΙΣ (ΚΑΛΗΣ ΕΚΤΕΛΕΣΗΣ, ΠΡΟΚΑΤΑΒΟΛΗΣ)	46
4.2	ΣΥΜΒΑΤΙΚΟ ΠΛΑΙΣΙΟ - ΕΦΑΡΜΟΣΤΕΑ ΝΟΜΟΘΕΣΙΑ	46

4.3	ΌΡΟΙ ΕΚΤΕΛΕΣΗΣ ΤΗΣ ΣΥΜΒΑΣΗΣ.....	46
4.4	ΥΠΕΡΓΟΛΑΒΙΑ	48
4.5	ΤΡΟΠΟΠΟΙΗΣΗ ΣΥΜΒΑΣΗΣ ΚΑΤΑ ΤΗ ΔΙΑΡΚΕΙΑ ΤΗΣ	48
4.6	ΔΙΚΑΙΩΜΑ ΜΟΝΟΜΕΡΟΥΣ ΛΥΣΗΣ ΤΗΣ ΣΥΜΒΑΣΗΣ	49
5.	ΕΙΔΙΚΟΙ ΟΡΟΙ ΕΚΤΕΛΕΣΗΣ ΤΗΣ ΣΥΜΒΑΣΗΣ	50
5.1	ΤΡΟΠΟΣ ΠΛΗΡΩΜΗΣ	50
5.2	ΚΗΡΥΞΗ ΟΙΚΟΝΟΜΙΚΟΥ ΦΟΡΕΑ ΕΚΠΤΩΤΟΥ - ΚΥΡΩΣΕΙΣ	51
5.3	ΔΙΟΙΚΗΤΙΚΕΣ ΠΡΟΣΦΥΓΕΣ ΚΑΤΑ ΤΗ ΔΙΑΔΙΚΑΣΙΑ ΕΚΤΕΛΕΣΗΣ ΤΩΝ ΣΥΜΒΑΣΕΩΝ	52
5.4	ΔΙΚΑΣΤΙΚΗ ΕΠΙΛΥΣΗ ΔΙΑΦΟΡΩΝ	52
6.	ΧΡΟΝΟΣ ΚΑΙ ΤΡΟΠΟΣ ΕΚΤΕΛΕΣΗΣ	53
6.1	ΠΑΡΑΚΟΛΟΥΘΗΣΗ ΤΗΣ ΣΥΜΒΑΣΗΣ	53
6.2	ΔΙΑΡΚΕΙΑ ΣΥΜΒΑΣΗΣ	53
6.3	ΠΑΡΑΛΑΒΗ ΤΟΥ ΑΝΤΙΚΕΙΜΕΝΟΥ ΤΗΣ ΣΥΜΒΑΣΗΣ	53
6.4	ΑΠΟΡΡΙΨΗ ΠΑΡΑΔΟΤΕΩΝ – ΑΝΤΙΚΑΤΑΣΤΑΣΗ	54
6.5	ΑΝΑΠΡΟΣΑΡΜΟΓΗ ΤΙΜΗΣ	55
	ΠΑΡΑΡΤΗΜΑΤΑ	56
	ΠΑΡΑΡΤΗΜΑ Ι – ΑΝΑΛΥΤΙΚΗ ΠΕΡΙΓΡΑΦΗ ΦΥΣΙΚΟΥ ΚΑΙ ΟΙΚΟΝΟΜΙΚΟΥ ΑΝΤΙΚΕΙΜΕΝΟΥ ΤΗΣ ΣΥΜΒΑΣΗΣ	56
	ΠΑΡΑΡΤΗΜΑ ΙΙ – ΤΕΧΝΙΚΕΣ ΠΡΟΔΙΑΓΡΑΦΕΣ	64
	ΠΑΡΑΡΤΗΜΑ ΙΙΙ – ΥΠΟΔΕΙΓΜΑ ΟΙΚΟΝΟΜΙΚΗΣ ΠΡΟΣΦΟΡΑΣ.....	107
	ΠΑΡΑΡΤΗΜΑ ΙV – ΥΠΟΔΕΙΓΜΑΤΑ ΕΓΓΥΗΤΙΚΩΝ ΕΠΙΣΤΟΛΩΝ	108
	ΠΑΡΑΡΤΗΜΑ V – ΕΕΕΣ	110
	ΠΑΡΑΡΤΗΜΑ VI – ΕΙΔΙΚΗ ΣΥΓΓΡΑΦΗ ΥΠΟΧΡΕΩΣΕΩΝ	111
	ΠΑΡΑΡΤΗΜΑ VII – ΕΝΗΜΕΡΩΣΗ ΓΙΑ ΤΗΝ ΠΡΟΣΤΑΣΙΑ ΠΡΟΣΩΠΙΚΩΝ ΔΕΔΟΜΕΝΩΝ	115

1. ΑΝΑΘΕΤΟΥΣΑ ΑΡΧΗ ΚΑΙ ΑΝΤΙΚΕΙΜΕΝΟ ΣΥΜΒΑΣΗΣ

1.1 Στοιχεία Αναθέτουσας Αρχής

Επωνυμία	ΑΝΑΠΤΥΞΙΑΚΗ ΜΕΙΖΟΝΟΣ ΑΣΤΙΚΗΣ ΘΕΣΣΑΛΟΝΙΚΗΣ Α.Ε. – ΑΝΑΠΤΥΞΙΑΚΟΣ ΟΡΓΑΝΙΣΜΟΣ ΤΟΠΙΚΗΣ ΑΥΤΟΔΙΟΙΚΗΣΗΣ – «ΜΑΘ ΑΕ - ΑΟΤΑ»
Αριθμός Φορολογικού Μητρώου (Α.Φ.Μ.)	094410584
Κωδικός Αναθέτουσας Αρχής για την ηλεκτρονική τιμολόγηση ¹	1007.E90004.0001
Ταχυδρομική διεύθυνση	Βασιλέως Γεωργίου Α΄ 1
Πόλη	Θεσσαλονίκη
Ταχυδρομικός Κωδικός	54636
Χώρα ²	ΕΛΛΑΔΑ
Κωδικός NUTS ³	
Τηλέφωνο	2313 317712
Ηλεκτρονικό Ταχυδρομείο (e-mail)	info@mdat.gr
Αρμόδιος για πληροφορίες ⁴	Ασημίνα Παπαδιαμαντή
Γενική Διεύθυνση στο διαδίκτυο (URL)	www.mdat.gr
Διεύθυνση του προφίλ αγοραστή στο διαδίκτυο (URL) ⁵	www.mdat.gr

Είδος Αναθέτουσας Αρχής

Η Αναθέτουσα Αρχή ως Αναπτυξιακός Οργανισμός Τοπικής Αυτοδιοίκησης είναι⁶ Ανώνυμη εταιρεία ειδικού σκοπού των ΟΤΑ που λειτουργεί υπέρ του δημοσίου συμφέροντος (ν.4548/2018), νομικό πρόσωπο ως ενδιάμεσος φορέας διαχείρισης για πράξεις κρατικών ενισχύσεων, Νομικό Πρόσωπο Ιδιωτικού Δικαίου μη κερδοσκοπικού χαρακτήρα (άρθρο 2 παρ.3α ν.4674/2020) και Φορέας Τοπικής Αυτοδιοίκησης (άρθρο 8, παρ.1 ν.4674/2020), αποτελεί μη Κεντρική Αναθέτουσα Αρχή και ανήκει στην Γενική Κυβέρνηση (Υποτομέας ΟΤΑ).⁷

¹ Άρθρο 53 παρ. 2 περ. α΄ του ν. 4412/2016. Ο κωδικός της αναθέτουσας αρχής για την ηλεκτρονική τιμολόγηση, όπως αυτός προσδιορίζεται στον επίσημο ιστότοπο της ΓΓΠΣΔΔ. Βλ. Απόφαση αριθμ. 63446/2021 Κ.Υ.Α (Β΄ 2338/02.06.2021) των Υπουργών Οικονομικών – Ανάπτυξης και Επενδύσεων – Επικρατείας «Καθορισμός Εθνικού Μορφότυπου ηλεκτρονικού τιμολογίου στο πλαίσιο των Δημοσίων Συμβάσεων», άρθρο 3, παρ.6, πεδίο «ΒΤ-46: Κωδικός αγοραστή», σε συνδυασμό με το πεδίο «ΒΤ-10: Στοιχείο αναφοράς Αγοραστή».

² Μόνο για συμβάσεις άνω των ορίων

³ Μόνο για συμβάσεις άνω των ορίων

⁴ Συμπληρώνεται το όνομα, η διεύθυνση, ο αριθμός τηλεφώνου η διεύθυνση ηλεκτρονικού ταχυδρομείου (e-mail) της υπηρεσίας που διενεργεί τον διαγωνισμό, καθώς και ο αρμόδιος υπάλληλος της υπηρεσίας αυτής, άρθρο 53 παρ. 2 περ. γ΄ του ν. 4412/2016

⁵ Εφόσον υπάρχει και για συμβάσεις άνω των ορίων

⁶ Αναφέρεται το είδος της Α.Α., π.χ. Υπουργείο, Περιφέρεια, Αποκεντρωμένη Διοίκηση, Νοσοκομείο, Δήμος, Α.Ε. του Δημοσίου κ.λπ. και αν αποτελεί «κεντρική κυβερνητική αρχή (ΚΚΑ)» ή «μη κεντρική αναθέτουσα αρχή» κατά την έννοια του άρθρου 2 παρ. 1 περ. 2 και 3 του ν. 4412/2016

⁷ Αναφέρεται σε ποια υποδιαίρεση του δημοσίου τομέα ανήκει η Α.Α.: α) **Γενική Κυβέρνηση** (Υποτομέας Κεντρικής Κυβέρνησης, Υποτομέας ΟΤΑ, Υποτομέας ΟΚΑ) ή β) **Δημόσιος Τομέας** (Πλην Γενικής Κυβέρνησης) κατά τις υποδιαίρεσεις του άρθρου 14 του ν. 4270/14.

Κύρια δραστηριότητα Α.Α.⁸

Η κύρια δραστηριότητα της Αναθέτουσας Αρχής είναι «Άλλες Δραστηριότητες»: παροχή τεχνικής και συμβουλευτικής υποστήριξης στους ΟΤΑ και διαχείριση συγχρηματοδοτούμενων προγραμμάτων. Εφαρμοστέο εθνικό δίκαιο είναι ο ν.4412/2016.

Στοιχεία Επικοινωνίας⁹

- α) Τα έγγραφα της σύμβασης είναι διαθέσιμα για ελεύθερη, πλήρη, άμεση & δωρεάν ηλεκτρονική πρόσβαση μέσω της διαδικτυακής πύλης (www.promitheus.gov.gr) του Ο.Π.Σ. Ε.Σ.Η.ΔΗ.Σ.¹⁰
- β) Κάθε είδους επικοινωνία και ανταλλαγή πληροφοριών πραγματοποιείται μέσω του Ε.Σ.Η.ΔΗ.Σ. Προμήθειες και Υπηρεσίες (εφεξής Ε.Σ.Η.ΔΗ.Σ.), το οποίο είναι προσβάσιμο από τη Διαδικτυακή Πύλη (www.promitheus.gov.gr) του Ο.Π.Σ. Ε.Σ.Η.ΔΗ.Σ.
- γ) Περαιτέρω πληροφορίες είναι διαθέσιμες από :
την προαναφερθείσα Γενική Διεύθυνση στο διαδίκτυο (URL): www.mdat.gr

1.2 Στοιχεία Διαδικασίας-Χρηματοδότηση**Είδος διαδικασίας**

Ο διαγωνισμός θα διεξαχθεί με την ανοικτή διαδικασία του άρθρου 27 του ν. 4412/16.

Χρηματοδότηση της σύμβασης¹¹

Φορέας χρηματοδότησης της παρούσας σύμβασης είναι η Αναπτυξιακή Μείζονος Αστικής Θεσσαλονίκης Α.Ε. – Αναπτυξιακός Οργανισμός Τοπικής Αυτοδιοίκησης (ΜΑΘ ΑΕ – ΑΟΤΑ).

Η δαπάνη για την εν λόγω σύμβαση βαρύνει τον ΚΑΕ: 61.00.03.0087 με τίτλο «Αμοιβές & Έξοδα Οργανωτών, Μελετητών – Ερευνητών», με σχετική πίστωση του προϋπολογισμού του οικονομικού έτους 2026 της ΜΑΘ ΑΕ - ΑΟΤΑ.

Για την παρούσα διαδικασία έχει εκδοθεί η υπ' αριθμ. 43 απόφαση (ΑΔΑ: 6ΔΘΙ46ΜΟΛΗ-ΜΕΛ) με αρ. πρωτ. 165/22.1.2026 για την ανάληψη υποχρέωσης/έγκριση δέσμευσης πίστωσης για το οικονομικό έτος 2026 και έλαβε α/α 43 καταχώρησης στο μητρώο δεσμεύσεων του φορέα της ΜΑΘ ΑΕ - ΑΟΤΑ.¹²

1.3 Συνοπτική Περιγραφή φυσικού και οικονομικού αντικείμενου της σύμβασης

Αντικείμενο της σύμβασης είναι η παροχή υπηρεσιών που απαιτούνται ως προς τη συντήρηση, επισκευή και αποκατάσταση βλαβών υφιστάμενου κτηρίου και των εγκαταστάσεων του, στον οικισμό Επανομής του

⁸ Επιλέγεται η κύρια δραστηριότητα της Α.Α., βλέπε και Παράρτημα ΙΙ (Προκήρυξη Σύμβασης), Τμήμα Ι, παρ. 1.5, Εκτελεστικού Κανονισμού (ΕΕ) 2015/1986 της Επιτροπής (L 296). α) Γενικές δημόσιες υπηρεσίες β) Άμυνα, γ) Δημόσια τάξη και ασφάλεια, δ) Περιβάλλον, ε) Οικονομικές και δημοσιονομικές υποθέσεις, στ) Υγεία, ζ) Στέγαση και υποδομές κοινής ωφέλειας, η) Κοινωνική προστασία, θ) Αναψυχή, πολιτισμός και θρησκεία, ι) Εκπαίδευση, ια) Τυχόν άλλη δραστηριότητα.

⁹ Επιλέγονται και συμπληρώνονται τα αντίστοιχα εδάφια, βλ. άρθρα 22 και 67 του ν. 4412/16

¹⁰ Εάν η πρόσβαση στα έγγραφα είναι περιορισμένη, αντί των αναφερομένων στο α) συμπληρώνεται: «Η πρόσβαση στα έγγραφα είναι περιορισμένη. Περαιτέρω πληροφορίες παρέχονται στη διεύθυνση (URL) :»

¹¹ Το περιεχόμενο της παραγράφου διαμορφώνεται ανάλογα με την πηγή χρηματοδότησης (βλ. παρ. 2 περ. ζ' του άρθρου 53 του ν.4412/16, όπως διαμορφώθηκε με το άρθρο 16 του ν. 4782/21)

¹² Σύμφωνα με το άρθρο 4 παρ. 4 του π.δ/τος 80/2016 “Ανάληψη υποχρέωσεων από τους διατάκτες” (Α' 145) «4. Οι διακηρύξεις, οι αποφάσεις ανάθεσης και οι συμβάσεις που συνάπτονται για λογαριασμό όλων των φορέων Γενικής Κυβέρνησης αναφέρουν απαραίτητα τον αριθμό και τη χρονολογία της απόφασης ανάληψης υποχρέωσης, εφόσον η προκαλούμενη δαπάνη πρόκειται να βαρύνει το τρέχον οικονομικό έτος, τον αριθμό καταχώρησής της στα λογιστικά βιβλία του οικείου φορέα, καθώς και τον αριθμό της απόφασης έγκρισης της πολυετούς ανάληψης, σε περίπτωση που η δαπάνη εκτείνεται σε περισσότερα του ενός οικονομικά έτη, συμπεριλαμβανομένου του τρέχοντος. Σε περίπτωση που η προκαλούμενη δαπάνη πρόκειται να βαρύνει αποκλειστικά και μόνον το επόμενο ή τα επόμενα οικονομικά έτη, οι διακηρύξεις, οι αποφάσεις ανάθεσης και οι συμβάσεις της παρούσας φέρουν μόνο τον αριθμό της πολυετούς έγκρισης, κατά τα οριζόμενα στις διατάξεις της παρ. 4 του άρθρου 2» Επίσης, σύμφωνα με το άρθρο 12 παρ. 2 γ) του ίδιου π.δ/τος : “ «γ) Διακηρύξεις, όπου απαιτείται, και αποφάσεις ανάθεσης που εκδίδονται και συμβάσεις που συνάπτονται από φορείς της Γενικής Κυβέρνησης είναι άκυρες, εφόσον δεν έχει προηγηθεί η έκδοση της απόφασης ανάληψης υποχρέωσης της παρ. 2 του άρθρου 2, υπό την επιφύλαξη της παρ. 4 του άρθρου 2 και της παρ. 4 του άρθρου 4»

Δήμου Θεσσαλονίκης για την επανεγκατάσταση τμημάτων της Ελληνικής Αστυνομίας και ειδικότερα του τμήματος Μουσικής Θεσσαλονίκης και Ομάδων του τμήματος Πρόληψης και Καταστολής Εγκληματικότητας της Υποδ/σης Ειδικών Επιχ/κών Δράσεων της Διεύθυνσης Δίωξης και Εξιχνίασης Εγκλημάτων Θεσσαλονίκης

Οι παρεχόμενες υπηρεσίες κατατάσσονται στον ακόλουθο κωδικό του Κοινού Λεξιλογίου δημοσίων συμβάσεων (CPV) : 50700000-2 (Υπηρεσίες επισκευής και συντήρησης εγκαταστάσεων κτιρίου).¹³

Προσφορές υποβάλλονται για το σύνολο της σύμβασης.

Η σύμβαση δεν υποδιαιρείται σε τμήματα διότι οι συγκεκριμένες υπηρεσίες προϋποθέτουν αλληλουχία και συντονισμό εργασιών προκειμένου να μην καταστούν τεχνικά δύσκολες ή περαιτέρω δαπανηρές για την Αναθέτουσα Αρχή. Ο Διαγωνισμός απαιτεί από τον ανάδοχο τη σύσταση συνεργείου παροχής των υπηρεσιών, συνεπώς είναι οικονομικότερο η ανάθεση του συνόλου της σύμβασης σε έναν ανάδοχο καθόσον επιτυγχάνεται αποτελεσματικότερη εκτέλεση των υπηρεσιών και αρτιότερο αποτέλεσμα.

Η εκτιμώμενη αξία της σύμβασης ανέρχεται στο ποσό των εκατό χιλιάδων οκτακοσίων δύο ευρώ και σαράντα έξι λεπτών 101.000,00€ μη συμπεριλαμβανομένου ΦΠΑ 24% (εκτιμώμενη αξία συμπεριλαμβανομένου ΦΠΑ: εκατόν είκοσι πέντε χιλιάδες διακοσίων σαράντα ευρώ 125.240,00€).

Η διάρκεια της σύμβασης ορίζεται σε πέντε (5) μήνες.

Αναλυτική περιγραφή του φυσικού και οικονομικού αντικειμένου της σύμβασης δίδεται στο ΠΑΡΑΡΤΗΜΑ Ι της παρούσας Διακήρυξης.

Η σύμβαση θα ανατεθεί με το κριτήριο της πλέον συμφέρουσας από οικονομική άποψη προσφοράς, βάσει της τιμής.

1.4 Θεσμικό πλαίσιο

Η ανάθεση και εκτέλεση της σύμβασης διέπονται από την κείμενη νομοθεσία και τις κατ' εξουσιοδότηση αυτής εκδοθείσες κανονιστικές πράξεις, όπως ισχύουν και ιδίως¹⁴:

- του ν. 4412/2016 (Α' 147) *“Δημόσιες Συμβάσεις Έργων, Προμηθειών και Υπηρεσιών (προσαρμογή στις Οδηγίες 2014/24/ΕΕ και 2014/25/ΕΕ)”*
- του ν. 5218/2025 *«Αναμόρφωση του πλαισίου για την επαγγελματική κατάρτιση υπαλλήλων που χειρίζονται δημόσιες συμβάσεις, του πλαισίου για την προετοιμασία και την ανάθεση δημοσίων συμβάσεων και την έννομη προστασία στον τομέα των δημοσίων συμβάσεων, του πλαισίου εθνικών υποδομών ποιότητας και του πλαισίου ίδρυσης, επέκτασης και εκσυγχρονισμού των μεταποιητικών δραστηριοτήτων στην Περιφέρεια Αττικής και λοιπές διατάξεις.»* (Α' 125)
- του ν.4782/2021 (ΦΕΚ 36Α/9-3-2021) *«Εκσυγχρονισμός, απλοποίηση και αναμόρφωση του ρυθμιστικού πλαισίου των δημοσίων συμβάσεων, ειδικότερες ρυθμίσεις προμηθειών στους τομείς της άμυνας και της ασφάλειας και άλλες διατάξεις για την ανάπτυξη, τις υποδομές και την υγεία»*
- του ν. 4700/2020 (Α' 127) *«Ενιαίο κείμενο Δικονομίας για το Ελεγκτικό Συνέδριο, ολοκληρωμένο νομοθετικό πλαίσιο για τον προσυμβατικό έλεγχο, τροποποιήσεις στον Κώδικα Νόμων για το Ελεγκτικό Συνέδριο, διατάξεις για την αποτελεσματική απονομή της δικαιοσύνης και άλλες διατάξεις»* και ιδίως των άρθρων 324-337

¹³ Σύμφωνα με τον ΚΑΝΟΝΙΣΜΟ (ΕΚ) αριθ. 213/2008 ΤΗΣ ΕΠΙΤΡΟΠΗΣ της 28ης Νοεμβρίου 2007, όπως ισχύει. Η πληροφορία αυτή, μεταξύ άλλων, χρησιμοποιείται για την ηλεκτρονική τιμολόγηση και συγκεκριμένα αντιστοιχεί στο πεδίο «BT-158: Αναγνωριστικό ταξινόμησης Στοιχείου», του Εθνικού Μορφότυπου ηλεκτρονικού τιμολογίου. Βλ. Απόφαση αριθμ. 63446/2021 Κ.Υ.Α (Β' 2338/02.06.2021) των Υπουργών Οικονομικών – Ανάπτυξης και Επενδύσεων – Επικρατείας *«Καθορισμός Εθνικού Μορφότυπου ηλεκτρονικού τιμολογίου στο πλαίσιο των Δημοσίων Συμβάσεων»*, άρθρο 324567890+ παρ.16, πεδίο «BT-158: Αναγνωριστικό ταξινόμησης Στοιχείου».

¹⁴ Η αναθέτουσα αρχή προσαρμόζει την παρ. 1.4 και τους όρους της διακήρυξης με βάση το αντικείμενο της σύμβασης και την κείμενη νομοθεσία, όπως ισχύει κατά την έναρξη της διαδικασίας ανάθεσης. Σε περίπτωση νομοθετικών μεταβολών και έως την επικαιροποίηση του παρόντος υποδείγματος από την Αρχή, οι αναθέτουσες αρχές έχουν την ευθύνη αντίστοιχης προσαρμογής των εν λόγω όρων.

- του ν. 4622/2019 (Α' 133) «Επιτελικό Κράτος: οργάνωση, λειτουργία & διαφάνεια της Κυβέρνησης, των κυβερνητικών οργάνων & της κεντρικής δημόσιας διοίκησης» και ιδίως του άρθρου 37,
- του ν. 4601/2019 (Α' 44) «Εταιρικοί μετασχηματισμοί και εναρμόνιση του νομοθετικού πλαισίου με τις διατάξεις της Οδηγίας 2014/55/ΕΕ του Ευρωπαϊκού Κοινοβουλίου και του Συμβουλίου της 16ης Απριλίου 2014 για την έκδοση ηλεκτρονικών τιμολογίων στο πλαίσιο δημόσιων συμβάσεων και λοιπές διατάξεις»
- του άρθρου 11 του ν. 4013/2011 (Α' 204) «Σύσταση ενιαίας Ανεξάρτητης Αρχής Δημοσίων Συμβάσεων και Κεντρικού Ηλεκτρονικού Μητρώου Δημοσίων Συμβάσεων...»,
- του ν. 3548/2007 (Α' 68) «Καταχώριση δημοσιεύσεων των φορέων του Δημοσίου στο νομαρχιακό και τοπικό Τύπο και άλλες διατάξεις»,
- του άρθρου 4 του π.δ/τος 118/07 (Α' 150)
- του π.δ/τος 39/2017 (Α' 64) «Κανονισμός εξέτασης προδικαστικών προσφυγών ενώπιων της Α.Ε.Π.Π.»
- της υπ' αριθ. 52445 ΕΞ2023/4-4-2023 Κοινής Απόφασης των Υπουργών Οικονομικών, Ανάπτυξης και Επενδύσεων Υποδομών και Μεταφορών και Επικρατείας, με θέμα: «Υποχρέωση υποβολής ηλεκτρονικών τιμολογίων από τους οικονομικούς φορείς», (Β'2385 με διορθ. σφαλ. στο Β' 3061).
- της υπ' αριθμ. 102080/24-10-2022 (Β'5623/02.11.2022) απόφασης του Υπουργού Ανάπτυξης και Επενδύσεων «Ρύθμιση θεμάτων σχετικά με την εξέταση επανορθωτικών μέτρων από την Επιτροπή της παρ. 9 του άρθρου 73 του ν. 4412/2016»
- της υπ' αριθμ. 76928/13.07.2021 Κοινής Απόφασης των Υπουργών Ανάπτυξης και Επενδύσεων και Επικρατείας: “Ρύθμιση ειδικότερων θεμάτων λειτουργίας και διαχείρισης του Κεντρικού Ηλεκτρονικού Μητρώου Δημοσίων Συμβάσεων (ΚΗΜΔΗΣ)” (Β' 3075)
- της υπ' αριθμ. 64233/08.06.2021 (Β' 2453/ 09.06.2021) Κοινής Απόφασης των Υπουργών Ανάπτυξης και Επενδύσεων και Ψηφιακής Διακυβέρνησης, με θέμα «Ρυθμίσεις τεχνικών ζητημάτων που αφορούν την ανάθεση των Δημοσίων Συμβάσεων Προμηθειών και Υπηρεσιών με χρήση των επιμέρους εργαλείων και διαδικασιών του Εθνικού Συστήματος Ηλεκτρονικών Δημοσίων Συμβάσεων (ΕΣΗΔΗΣ)»
- της υπ' αριθμ. 63446/2021 Κ.Υ.Α. (Β' 2338/02.06.2021) «Καθορισμός Εθνικού Μορφότυπου ηλεκτρονικού τιμολογίου στο πλαίσιο των Δημοσίων Συμβάσεων»
- της υπ' αριθμ. Κ.Υ.Α. οικ. 98979 ΕΞ2021 (Β' 3766/13.08.2021) «Ηλεκτρονική Τιμολόγηση στο πλαίσιο των Δημόσιων Συμβάσεων δυνάμει του ν. 4601/2019» (Α' 44)
- του ν. 5005/2022 (Α' 236) «Ενίσχυση δημοσιότητας και διαφάνειας στον έντυπο και ηλεκτρονικό Τύπο - Σύσταση ηλεκτρονικών μητρώων εντύπου και ηλεκτρονικού Τύπου - Διατάξεις αρμοδιότητας της Γενικής Γραμματείας Επικοινωνίας και Ενημέρωσης και λοιπές επείγουσες ρυθμίσεις»,
- του ν. 4919/2022 (Α' 71) «Σύσταση εταιρειών μέσω των Υπηρεσιών Μιας Στάσης (Υ.Μ.Σ.) και τήρηση του Γενικού Εμπορικού Μητρώου (Γ.Ε.ΜΗ.) - Ενσωμάτωση της Οδηγίας (ΕΕ) 2019/1151 του Ευρωπαϊκού Κοινοβουλίου και του Συμβουλίου της 20ής Ιουνίου 2019 για την τροποποίηση της Οδηγίας (ΕΕ) 2017/1132, όσον αφορά τη χρήση ψηφιακών εργαλείων και διαδικασιών στον τομέα του εταιρικού δικαίου (L 186) και λοιπές επείγουσες διατάξεις»
- του ν. 4914/2022 (Α'61) «Διαχείριση, έλεγχος και εφαρμογή αναπτυξιακών παρεμβάσεων για την Προγραμματική Περίοδο 2021-2027, σύσταση Ανώνυμης Εταιρείας «Εθνικό Μητρώο Νεοφυών Επιχειρήσεων Α.Ε.» και άλλες διατάξεις»
- του ν. 4727/2020 (Α' 184) «Ψηφιακή Διακυβέρνηση (Ενσωμάτωση στην Ελληνική Νομοθεσία της Οδηγίας (ΕΕ) 2016/2102 και της Οδηγίας (ΕΕ) 2019/1024) – Ηλεκτρονικές Επικοινωνίες (Ενσωμάτωση στο Ελληνικό Δίκαιο της Οδηγίας (ΕΕ) 2018/1972 και άλλες διατάξεις»,
- του ν. 4624/2019 (Α' 137) «Αρχή Προστασίας Δεδομένων Προσωπικού Χαρακτήρα, μέτρα εφαρμογής του Κανονισμού (ΕΕ) 2016/679 του Ευρωπαϊκού Κοινοβουλίου και του Συμβουλίου της 27ης Απριλίου 2016 για την προστασία των φυσικών προσώπων έναντι της επεξεργασίας δεδομένων προσωπικού

χαρακτήρα και ενσωμάτωση στην εθνική νομοθεσία της Οδηγίας (ΕΕ) 2016/680 του Ευρωπαϊκού Κοινοβουλίου και του Συμβουλίου της 27ης Απριλίου 2016 και άλλες διατάξεις»,

- του ν. 4270/2014 (Α' 143) «Αρχές δημοσιονομικής διαχείρισης και εποπτείας (ενσωμάτωση της Οδηγίας 2011/85/ΕΕ) – δημόσιο λογιστικό και άλλες διατάξεις»
- της παρ. Ζ' του ν. 4152/2013 (Α' 107) «Προσαρμογή της ελληνικής νομοθεσίας στην Οδηγία 2011/7 της 16.2.2011 για την καταπολέμηση των καθυστερήσεων πληρωμών στις εμπορικές συναλλαγές»
- του ν. 2859/2000 (Α' 248) «Κύρωση Κώδικα Φόρου Προστιθέμενης Αξίας»
- του ν.2690/1999 (Α' 45) «Κύρωση του Κώδικα Διοικητικής Διαδικασίας και άλλες διατάξεις» και ιδίως των άρθρων 1,2, 7, 11 και 13 έως 15
- του ν. 2121/1993 (Α' 25) «Πνευματική Ιδιοκτησία, Συγγενικά Δικαιώματα και Πολιτιστικά Θέματα»
- του π.δ/τος 80/2016 (Α' 145) «Ανάληψη υποχρεώσεων από τους Διατάκτες»
- του π.δ/τος 28/2015 (Α' 34) «Κωδικοποίηση διατάξεων για την πρόσβαση σε δημόσια έγγραφα και στοιχεία»,
- του Κανονισμού (ΕΕ) 2022/576 του Συμβουλίου της 8ης Απριλίου 2022 για την τροποποίηση του κανονισμού (ΕΕ) αριθ. 833/2014, σχετικά με περιοριστικά μέτρα λόγω ενεργειών της Ρωσίας που αποσταθεροποιούν την κατάσταση στην Ουκρανία.
- του Εκτελεστικού Κανονισμού (ΕΕ) 2019/1780 της Επιτροπής της 23ης Σεπτεμβρίου 2019, για την κατάρτιση τυποποιημένων εντύπων για τη δημοσίευση προκηρύξεων και γνωστοποιήσεων στον τομέα των δημόσιων συμβάσεων και για την κατάργηση του εκτελεστικού κανονισμού (ΕΕ) 2015/1986 (ηλεκτρονικά έντυπα) (Κείμενο που παρουσιάζει ενδιαφέρον για τον ΕΟΧ) ΟJ L 272 (Η χρήση των τυποποιημένων εντύπων του παρόντος Κανονισμού είναι υποχρεωτική από 25 Οκτωβρίου 2023)
- του Κανονισμού (ΕΕ) 2016/679 του ΕΚ και του Συμβουλίου, της 27ης Απριλίου 2016, για την προστασία των φυσικών προσώπων έναντι της επεξεργασίας των δεδομένων προσωπικού χαρακτήρα και για την ελεύθερη κυκλοφορία των δεδομένων αυτών και την κατάργηση της οδηγίας 95/46/ΕΚ (Γενικός Κανονισμός για την Προστασία Δεδομένων) (Κείμενο που παρουσιάζει ενδιαφέρον για τον ΕΟΧ) ΟJ L 119.
- των σε εκτέλεση των ανωτέρω νόμων εκδοθεισών κανονιστικών πράξεων, των λοιπών διατάξεων που αναφέρονται ρητά ή απορρέουν από τα οριζόμενα στα συμβατικά τεύχη της παρούσας, καθώς και του συνόλου των διατάξεων του ασφαλιστικού, εργατικού, κοινωνικού, περιβαλλοντικού και φορολογικού δικαίου που διέπει την ανάθεση και εκτέλεση της παρούσας σύμβασης, έστω και αν δεν αναφέρονται ρητά παραπάνω.

Στις κάτωθι αποφάσεις και έγγραφα:

- την υπ' αριθμ. 10/30.4.2026 της 4^{ης} συνεδρίασης έτους 2026 της περιόδου 2026 – 2030 Απόφαση του Διοικητικού Συμβουλίου της Αναπτυξιακής Μείζονος Αστικής Θεσσαλονίκης Α.Ε. - Αναπτυξιακός Οργανισμός Τοπικής Αυτοδιοίκησης (ΑΔΑ: ΡΕΓ946ΜΟΛΗ-Ι3Λ) για την έγκριση των όρων της παρούσας διακήρυξης
- την υπ' αριθμ. 9/30.4.2026 της 4^{ης} συνεδρίασης έτους 2026 της περιόδου 2026 – 2030 Απόφαση του Διοικητικού Συμβουλίου της Αναπτυξιακής Μείζονος Αστικής Θεσσαλονίκης Α.Ε. - Αναπτυξιακός Οργανισμός Τοπικής Αυτοδιοίκησης (ΑΔΑ: 9ΤΧΚ46ΜΟΛΗ-Λ3Σ) για την έγκριση δαπάνης της παροχής υπηρεσιών της παρούσας διακήρυξης
- την υπ' αριθμ. 43 (ΑΔΑ: 6ΔΘΙ46ΜΟΛΗ-ΜΕΛ) με αρ. πρωτ. 165/22.1.2026 Απόφαση ανάληψης υποχρέωσης της Αναπτυξιακής Μείζονος Αστικής Θεσσαλονίκης Α.Ε. – Αναπτυξιακός Οργανισμός Τοπικής Αυτοδιοίκησης για την ανάληψη υποχρέωσης / έγκριση δέσμευσης πίστωσης για το οικονομικό έτος 2026.
- την υπ' αριθμό 2/24.2.2026 (ΑΔΑ: ΕΠΝΩ46ΜΟΛΗ-Κ4Ξ) Απόφαση Διοικητικού Συμβουλίου Προϊσταμένης Αρχής (ΜΑΘ ΑΕ – ΑΟΤΑ) με την οποία συγκροτήθηκε η Επιτροπή Διαγωνισμών Δημοσίων Συμβάσεων Προμηθειών / Γενικών Υπηρεσιών.

1.5 Προθεσμία παραλαβής προσφορών και διενέργεια διαγωνισμού

Η καταληκτική ημερομηνία παραλαβής των προσφορών είναι η 5/6/2026 και ώρα 15:00μμ.¹⁵

Η διαδικασία θα διενεργηθεί με χρήση του Εθνικού Συστήματος Ηλεκτρονικών Δημόσιων Συμβάσεων (ΕΣΗΔΗΣ) Προμήθειες και Υπηρεσίες του ΟΠΣ ΕΣΗΔΗΣ (Διαδικτυακή Πύλη www.promitheus.gov.gr) <https://portal.eprocurement.gov.gr/webcenter/portal/TestPortal>

1.6 Δημοσιότητα

A. Δημοσίευση σε εθνικό επίπεδο ¹⁶

Η προκήρυξη¹⁷ και το πλήρες κείμενο της παρούσας Διακήρυξης καταχωρήθηκαν στο Κεντρικό Ηλεκτρονικό Μητρώο Δημοσίων Συμβάσεων (ΚΗΜΔΗΣ).

Τα έγγραφα της σύμβασης της παρούσας Διακήρυξης καταχωρήθηκαν στη σχετική ηλεκτρονική διαδικασία σύναψης δημόσιας σύμβασης στο ΕΣΗΔΗΣ, η οποία έλαβε Συστημικό Αύξοντα Αριθμό: 464061 και αναρτήθηκαν στη Διαδικτυακή Πύλη (www.promitheus.gov.gr) του ΟΠΣ ΕΣΗΔΗΣ.

Περίληψη της παρούσας Διακήρυξης δημοσιεύεται και στον Ελληνικό Τύπο^{18 19 20}, σύμφωνα με το άρθρο 66 του Ν. 4412/2016 :

Περίληψη της παρούσας Διακήρυξης, όπως προβλέπεται στην περίπτωση (ιστ) της παραγράφου 3 του άρθρου 76 του Ν. 4727/2020, αναρτήθηκε στο διαδίκτυο, στον ιστότοπο <http://et.diavgeia.gov.gr/> (ΠΡΟΓΡΑΜΜΑ ΔΙΑΥΓΕΙΑ)

Η Διακήρυξη καταχωρήθηκε στο διαδίκτυο, στην ιστοσελίδα της αναθέτουσας αρχής, στη διεύθυνση (URL): www.mdat.gr στη διαδρομή: ΝΕΑ ► ΠΡΟΚΗΡΥΞΕΙΣ, στις 11/5/2026.

B. Έξοδα δημοσιεύσεων

Οι δαπάνες δημοσίευσης, καταβάλλονται από τον φορέα που έδωσε την εντολή καταχώρισης στην εφημερίδα, εντός των προθεσμιών του άρθρου 69Ζ του ν. 4270/2014 (Α' 143). Σε περίπτωση ανακήρυξης αναδόχου της δημοσιευόμενης διαδικασίας, οι ως άνω δαπάνες παρακρατούνται από τον φορέα και αφαιρούνται από το τίμημα που οφείλει στον ανάδοχο για την υπηρεσία.²¹

1.7 Αρχές εφαρμοζόμενες στη διαδικασία σύναψης

Οι οικονομικοί φορείς δεσμεύονται ότι:

¹⁵ Κατά τον καθορισμό των προθεσμιών παραλαβής των προσφορών οι Α.Α. λαμβάνουν υπόψη την πολυπλοκότητα της σύμβασης και τον χρόνο που απαιτείται για την προετοιμασία των προσφορών (άρθρο 60 παρ. 1 του ν. 4412/2016). Η ελάχιστη προθεσμία παραλαβής των προσφορών στην ανοιχτή διαδικασία καθορίζεται : α) για τις συμβάσεις άνω των ορίων από τις διατάξεις των άρθρων 27, 60 και 67 του ν. 4412/2016 και β) για τις συμβάσεις κάτω των ορίων από τις διατάξεις του άρθρου 121 του ίδιου νόμου.

¹⁶ Άρθρο 66 του ν. 4412/2016. Η παρούσα διακήρυξη και οι προκηρύξεις δεν δημοσιεύονται σε εθνικό επίπεδο, πριν από την ημερομηνία δημοσίευσης στην Επίσημη Εφημερίδα της ΕΕ. Ωστόσο, η δημοσίευση μπορεί να πραγματοποιείται σε κάθε περίπτωση σε εθνικό επίπεδο, όταν οι Α.Α. δεν έχουν ενημερωθεί σχετικά με τη δημοσίευση εντός 48 ωρών από τη βεβαίωση παραλαβής της προκήρυξης/ γνωστοποίησης. Βλ. άρθρο 66 του ν. 4412/2016.

¹⁷ Από 01.06.2021 καταργήθηκε η υποχρέωση σύνταξης προκήρυξης για συμβάσεις κάτω των ορίων. (Βλ. άρθρο 141 του ν.4782/2021 παρ. 1 περ.4).

¹⁸ Η υποχρέωση δημοσίευσης περίληψης στον τοπικό / περιφερειακό τύπο, που προβλέπεται στο άρθρο 4 του π.δ/τος 118/2007, συνεχίζει να υφίσταται **μέχρι και την 31/12/2025**, οπότε και καταργείται, βλ. άρθρο 377§1 περ. (59) και άρθρο 379 §12 του ν. 4412/2016, όπως τροποποιήθηκε με την παρ. 4 του άρ. 57 του ν.5079/2023 (Α' 215/22.12.2023).

¹⁹ Η υποχρέωση δημοσίευσης σε νομαρχιακές (νυν "περιφερειακές" κατά το άρ.16 του ν. 4487/2017) και τοπικές εφημερίδες του ν. 3548/2007 συνεχίζει να υφίσταται μέχρι και την 31/12/2025, οπότε και καταργείται, βλ. άρθρο 377§1 περ. (35) και άρθρο 379 §12 του ν. 4412/2016 όπως τροποποιήθηκε με την παρ. 4 του άρ. 57 του ν.5079/2023 (Α' 215/22.12.2023).

²⁰ Για τις δημοσιεύσεις περιλήψεων διαγωνισμών στον εθνικό τύπο, βλ. ΠΙΝΑΚΑ 1 «ΥΠΟΧΡΕΩΣΕΙΣ ΔΗΜΟΣΙΕΥΣΕΩΝ ΣΤΟΝ ΕΘΝΙΚΟ ΤΥΠΟ ΚΑΤΑ ΤΟΝ Ν.4412/2016», στην ιστοσελίδα της Αρχής, στη διαδρομή Αναθέτουσες Αρχές/Γενικές Οδηγίες/Υποστηρικτικό Υλικό.

²¹ Πρβλ. άρθρο 26 ν. 5005/2022 (Α' 236), ως τροποποίησε άρθρο 4 ν. 3548/2007 (Α' 68) με την προσθήκη παρ. 4.

α) τηρούν και θα εξακολουθήσουν να τηρούν κατά την εκτέλεση της σύμβασης, εφόσον επιλεγούν, τις υποχρεώσεις τους που απορρέουν από τις διατάξεις της περιβαλλοντικής, κοινωνικοασφαλιστικής και εργατικής νομοθεσίας, που έχουν θεσπιστεί με το δίκαιο της Ένωσης, το εθνικό δίκαιο, συλλογικές συμβάσεις ή διεθνείς διατάξεις περιβαλλοντικού, κοινωνικού και εργατικού δικαίου, οι οποίες απαριθμούνται στο Παράρτημα Χ του Προσαρτήματος Α του ν. 4412/2016. Η τήρηση των εν λόγω υποχρεώσεων ελέγχεται και βεβαιώνεται από τα όργανα που επιβλέπουν την εκτέλεση των δημοσίων συμβάσεων και τις αρμόδιες δημόσιες αρχές και υπηρεσίες που ενεργούν εντός των ορίων της ευθύνης και της αρμοδιότητάς τους²².

β) δεν θα ενεργήσουν αθέμιτα, παράνομα ή καταχρηστικά καθ' όλη τη διάρκεια της διαδικασίας ανάθεσης, αλλά και κατά το στάδιο εκτέλεσης της σύμβασης, εφόσον επιλεγούν.

γ) λαμβάνουν τα κατάλληλα μέτρα για να διαφυλάξουν την εμπιστευτικότητα των πληροφοριών που έχουν χαρακτηριστεί ως τέτοιες.

²² Άρθρο 18 παρ. 2 του ν. 4412/2016

2. ΓΕΝΙΚΟΙ ΚΑΙ ΕΙΔΙΚΟΙ ΟΡΟΙ ΣΥΜΜΕΤΟΧΗΣ

2.1 Γενικές Πληροφορίες

2.1.1 Έγγραφο της σύμβασης

Τα έγγραφα της παρούσας διαδικασίας σύναψης²³ είναι τα ακόλουθα:

1. το Ευρωπαϊκό Ενιαίο Έγγραφο Σύμβασης [ΕΕΕΣ]
2. η παρούσα διακήρυξη και τα παραρτήματά της
3. οι συμπληρωματικές πληροφορίες που τυχόν παρέχονται στο πλαίσιο της διαδικασίας, ιδίως σχετικά με τις προδιαγραφές και τα δικαιολογητικά
4. το σχέδιο της σύμβασης με τα Παραρτήματά της

2.1.2 Επικοινωνία - Πρόσβαση στα έγγραφα της Σύμβασης

Όλες οι επικοινωνίες σε σχέση με τα βασικά στοιχεία της διαδικασίας σύναψης της σύμβασης, καθώς και όλες οι ανταλλαγές πληροφοριών, ιδίως η ηλεκτρονική υποβολή, εκτελούνται με τη χρήση της πλατφόρμας του Εθνικού Συστήματος Ηλεκτρονικών Δημοσίων Συμβάσεων (Ε.Σ.Η.ΔΗ.Σ.), η οποία είναι προσβάσιμη μέσω της Διαδικτυακής πύλης (www.promitheus.gov.gr)²⁴.

Η παρούσα Διακήρυξη διατίθεται επίσης και στην ιστοσελίδα <https://www.mdat.gr/>

Στο άρθρ. 21 του ν. 4412/2016 χαρακτηρίζονται ως «εμπιστευτικές» οι πληροφορίες που κατατίθενται με την προσφορά των οικονομικών φορέων. Ωστόσο στην παράγραφο 4 του άρθρ. 21 του ν. 4412/2016 περιγράφονται αναλυτικά ποιες πληροφορίες δεν χαρακτηρίζονται ως εμπιστευτικές.

2.1.3 Παροχή Διευκρινίσεων

Τα σχετικά αιτήματα παροχής διευκρινίσεων υποβάλλονται ηλεκτρονικά, το αργότερο έξι (6) ημέρες πριν την καταληκτική ημερομηνία υποβολής προσφορών και απαντώνται αντίστοιχα, στο πλαίσιο της παρούσας, στη σχετική ηλεκτρονική διαδικασία σύναψης δημόσιας σύμβασης στην πλατφόρμα του ΕΣΗΔΗΣ, η οποία είναι προσβάσιμη μέσω της Διαδικτυακής πύλης (www.promitheus.gov.gr). Αιτήματα παροχής συμπληρωματικών πληροφοριών – διευκρινίσεων υποβάλλονται από εγγεγραμμένους στο σύστημα οικονομικούς φορείς, δηλαδή από εκείνους που διαθέτουν σχετικά διαπιστευτήρια που τους έχουν χορηγηθεί (όνομα χρήστη και κωδικό πρόσβασης) και απαραίτητα το ηλεκτρονικό αρχείο με το κείμενο των ερωτημάτων είναι ηλεκτρονικά υπογεγραμμένο. Αιτήματα παροχής διευκρινίσεων που είτε υποβάλλονται με άλλον τρόπο είτε το ηλεκτρονικό αρχείο που τα συνοδεύει δεν είναι ηλεκτρονικά υπογεγραμμένο, δεν εξετάζονται.

²³ Ως «έγγραφο διαδικασίας σύναψης της σύμβασης» ή «έγγραφο της σύμβασης», κατά την έννοια της περ. 14 της παρ.1 του άρθρου 2 του ν. 4412/2016, νοείται κάθε έγγραφο το οποίο παρέχει ή στο οποίο παραπέμπει η Α.Α. με σκοπό να περιγράψει ή να προσδιορίσει στοιχεία της σύμβασης ή της διαδικασίας ανάθεσης, συμπεριλαμβανομένης της προκήρυξης σύμβασης του άρθρου 63, της προκαταρκτικής προκήρυξης του άρθρου 62, αν χρησιμοποιείται ως μέσο προκήρυξης του διαγωνισμού, των τεχνικών προδιαγραφών, του περιγραφικού εγγράφου, των προτεινόμενων όρων της σύμβασης, των υποδειγμάτων για την προσκόμιση των εγγράφων από τους υποψηφίους και τους προσφέροντες, των πληροφοριών σχετικά με τις γενικές και ειδικές υποχρεώσεις και τυχόν πρόσθετων εγγράφων. Επίσης, στην έννοια αυτή περιλαμβάνονται και η διακήρυξη στην οποία αναφέρονται όλοι οι ειδικοί και γενικοί όροι σύναψης και εκτέλεσης της σύμβασης, το Ενιαίο Ευρωπαϊκό Έγγραφο Σύμβασης (ΕΕΕΣ), οι συμπληρωματικές πληροφορίες που παρέχει η αναθέτουσα αρχή δυνάμει της παρ. 2 του άρθρου 67 και της παρ. 2 του άρθρου 297, το σχέδιο της σύμβασης μετά των παραρτημάτων αυτής και η τεχνική συγγραφή υποχρεώσεων που περιλαμβάνει και τις εφαρμοστέες τεχνικές προδιαγραφές.

²⁴ Επιλέγεται, κατά κανόνα, η εκ του νόμου υποχρεωτική χρήση του ΕΣΗΔΗΣ για την πρόσβαση στα έγγραφα της σύμβασης και την επικοινωνία. Οι επιλογές που ακολουθούν αφορούν περιπτώσεις που δεν είναι δυνατή εν όλω ή εν μέρει η ελεύθερη πλήρης, άμεση και δωρεάν ηλεκτρονική πρόσβαση στα έγγραφα της σύμβασης. Επιπλέον, σε περίπτωση που απαιτούνται ειδικά εργαλεία, συσκευές ή μορφότυποι περιγράφονται στο σημείο αυτό ταυτόχρονα με τον τρόπο πρόσβασης των ενδιαφερομένων.

Η αναθέτουσα αρχή παρατείνει την προθεσμία παραλαβής των προσφορών, ούτως ώστε όλοι οι ενδιαφερόμενοι οικονομικοί φορείς να μπορούν να λάβουν γνώση όλων των αναγκαίων πληροφοριών για την κατάρτιση των προσφορών στις ακόλουθες περιπτώσεις²⁵:

- α) όταν, για οποιονδήποτε λόγο, πρόσθετες πληροφορίες, αν και ζητήθηκαν από τον οικονομικό φορέα έγκαιρα δεν έχουν παρασχεθεί το αργότερο τέσσερις (4) ημέρες πριν από την προθεσμία που ορίζεται για την παραλαβή των προσφορών,
- β) όταν τα έγγραφα της σύμβασης υφίστανται σημαντικές αλλαγές.

Η διάρκεια της παράτασης θα είναι ανάλογη με τη σπουδαιότητα των πληροφοριών που ζητήθηκαν ή των αλλαγών.

Όταν οι πρόσθετες πληροφορίες δεν έχουν ζητηθεί έγκαιρα ή δεν έχουν σημασία για την προετοιμασία κατάλληλων προσφορών, η παράταση της προθεσμίας εναπόκειται στη διακριτική ευχέρεια της αναθέτουσας αρχής.

Η αναθέτουσα αρχή, με αιτιολογημένη απόφασή της, δύναται να παρατείνει την προθεσμία παραλαβής των προσφορών, τηρουμένων σε κάθε περίπτωση των αρχών της ίσης μεταχείρισης και της διαφάνειας.

Τροποποίηση των όρων της διαγωνιστικής διαδικασίας (πχ αλλαγή/μετάθεση της καταληκτικής ημερομηνίας υποβολής προσφορών, καθώς και σημαντικές αλλαγές των εγγράφων της σύμβασης, σύμφωνα με την προηγούμενη παράγραφο) δημοσιεύεται στο ΚΗΜΔΗΣ²⁶.

2.1.4 Γλώσσα

Τα έγγραφα της σύμβασης έχουν συνταχθεί στην ελληνική γλώσσα.

Τυχόν προδικαστικές προσφυγές υποβάλλονται στην ελληνική γλώσσα.

Οι προσφορές, τα στοιχεία που περιλαμβάνονται σε αυτές, καθώς και τα αποδεικτικά έγγραφα, σχετικά με τη μη ύπαρξη λόγου αποκλεισμού και την πλήρωση των κριτηρίων ποιοτικής επιλογής²⁷, συντάσσονται στην ελληνική γλώσσα ή συνοδεύονται από επίσημη μετάφρασή τους στην ελληνική γλώσσα.

Τα αλλοδαπά δημόσια και ιδιωτικά έγγραφα συνοδεύονται από μετάφρασή τους στην ελληνική γλώσσα, επικυρωμένη είτε από πρόσωπο αρμόδιο κατά τις κείμενες διατάξεις της εθνικής νομοθεσίας είτε από πρόσωπο κατά νόμο αρμόδιο της χώρας στην οποία έχει συνταχθεί το έγγραφο.

Ενημερωτικά και τεχνικά φυλλάδια και άλλα έντυπα -εταιρικά ή μη- με ειδικό τεχνικό περιεχόμενο, δηλαδή έντυπα με αμιγώς τεχνικά χαρακτηριστικά, όπως αριθμούς, αποδόσεις σε διεθνείς μονάδες, μαθηματικούς τύπους και σχέδια, που είναι δυνατόν να διαβαστούν σε κάθε γλώσσα και δεν είναι απαραίτητη η μετάφραση τους, μπορούν να υποβάλλονται σε άλλη γλώσσα, χωρίς να συνοδεύονται από μετάφραση στην ελληνική.²⁸

Κάθε μορφής επικοινωνία με την αναθέτουσα αρχή, καθώς και μεταξύ αυτής και του αναδόχου, θα γίνονται υποχρεωτικά στην ελληνική γλώσσα²⁹.

2.1.5 Εγγυήσεις³⁰

Οι εγγυητικές επιστολές των παραγράφων 2.2.2 και 4.1. εκδίδονται από πιστωτικά ιδρύματα ή χρηματοδοτικά ιδρύματα ή ασφαλιστικές επιχειρήσεις κατά την έννοια των περιπτώσεων β' και γ' της παρ. 1 του άρθρου 14 του ν. 4364/ 2016 (Α'13)³¹, που λειτουργούν νόμιμα στα κράτη - μέλη της Ένωσης ή του Ευρωπαϊκού Οικονομικού Χώρου ή στα κράτη-μέλη της ΣΔΣ και έχουν, σύμφωνα με τις ισχύουσες διατάξεις, το δικαίωμα αυτό. Μπορούν, επίσης, να εκδίδονται από το Τ.Μ.Ε.Δ.Ε. ή να παρέχονται με

²⁵ Άρθρο 67 παρ.3 του ν. 4412/2016 & άρθρο 121 παρ.5 του ν. 4412/2016.

²⁶ Βλ. έγγραφο Αρχής με α.π. 4121/30-07-2020 « Διευκρινίσεις ως προς την τήρηση των διατυπώσεων δημοσιότητας στη διαγωνιστική διαδικασία σε περίπτωση τροποποίησης όρων της διακήρυξης» (ΑΔΑ: ΩΡΗ9ΟΞΤΒ-2ΧΖ)

²⁷ Βλ. άρθρο 80 παρ. 10 του ν. 4412/2016

²⁸ Άρθρο 92 παρ.4 του ν. 4412/2016

²⁹ Με την επιφύλαξη της εν όλω ή εν μέρει σύνταξης των εγγράφων σε άλλη γλώσσα

³⁰ Άρθρο 72 του ν. 4412/2016

³¹ Βλ. άρθρο 120 του ν.4512/2018 (ΦΕΚ Α' 5/17.1.2017), καθώς και άρθρο 15 παρ.1 του ν.4541/2018 (ΦΕΚ Α' 93/31.5.2018)

γραμμάτιο του Ταμείου Παρακαταθηκών και Δανείων με παρακατάθεση σε αυτό του αντίστοιχου χρηματικού ποσού³². Αν συσταθεί παρακαταθήκη με γραμμάτιο παρακατάθεσης χρεογράφων στο Ταμείο Παρακαταθηκών και Δανείων, τα τοκομερίδια ή μερίσματα που λήγουν κατά τη διάρκεια της εγγύησης επιστρέφονται μετά τη λήξη τους στον υπέρ ου η εγγύηση οικονομικό φορέα.

Οι εγγυητικές επιστολές εκδίδονται κατ' επιλογή των οικονομικών φορέων από έναν ή περισσότερους εκδότες της παραπάνω παραγράφου.

Οι εγγυήσεις αυτές περιλαμβάνουν κατ' ελάχιστον τα ακόλουθα στοιχεία: α) την ημερομηνία έκδοσης, β) τον εκδότη, γ) την αναθέτουσα αρχή προς την οποία απευθύνονται, δ) τον αριθμό της εγγύησης, ε) το ποσό που καλύπτει η εγγύηση, στ) την πλήρη επωνυμία, τον Α.Φ.Μ. και τη διεύθυνση του οικονομικού φορέα υπέρ του οποίου εκδίδεται η εγγύηση (στην περίπτωση ένωσης αναγράφονται όλα τα παραπάνω για κάθε μέλος της ένωσης), ζ) τους όρους ότι: αα) η εγγύηση παρέχεται ανέκκλητα και ανεπιφύλακτα, ο δε εκδότης παραιτείται του δικαιώματος της διαιρέσεως και της διζήσεως και ββ) ότι σε περίπτωση κατάπτωσης αυτής, το ποσό της κατάπτωσης υπόκειται στο εκάστοτε ισχύον τέλος χαρτοσήμου, η) τα στοιχεία της σχετικής Διακήρυξης και την καταληκτική ημερομηνία υποβολής προσφορών, θ) την ημερομηνία λήξης ή τον χρόνο ισχύος της εγγύησης, ι) την ανάληψη υποχρέωσης από τον εκδότη της εγγύησης να καταβάλλει το ποσό της εγγύησης ολικά ή μερικά εντός πέντε (5) ημερών μετά από απλή έγγραφη ειδοποίηση εκείνου προς τον οποίο απευθύνεται και ια) στην περίπτωση των εγγυήσεων καλής εκτέλεσης και προκαταβολής, τον αριθμό και τον τίτλο της σχετικής σύμβασης³³.

Η περ. α' του προηγούμενου εδαφίου ζ' δεν εφαρμόζεται για τις εγγυήσεις που παρέχονται με γραμμάτιο του Ταμείου Παρακαταθηκών και Δανείων.

Η αναθέτουσα αρχή επικοινωνεί με τους εκδότες των εγγυητικών επιστολών προκειμένου να διαπιστώσει την εγκυρότητά τους.

2.1.6 Προστασία Προσωπικών Δεδομένων

Η αναθέτουσα αρχή ενημερώνει το φυσικό πρόσωπο που υπογράφει την προσφορά ως Προσφέρων ή ως Νόμιμος Εκπρόσωπος Προσφέροντος, ότι η ίδια ή και τρίτοι, κατ' εντολή και για λογαριασμό της, θα επεξεργάζονται προσωπικά δεδομένα που περιέχονται στους φακέλους της προσφοράς και τα αποδεικτικά μέσα τα οποία υποβάλλονται σε αυτήν, στο πλαίσιο του παρόντος Διαγωνισμού, για τον σκοπό της αξιολόγησης των προσφορών και της ενημέρωσης έτερων συμμετεχόντων σε αυτόν, λαμβάνοντας κάθε εύλογο μέτρο για τη διασφάλιση του απορρήτου και της ασφάλειας της επεξεργασίας των δεδομένων και της προστασίας τους από κάθε μορφής αθέμιτη επεξεργασία, σύμφωνα με τις διατάξεις της κείμενης νομοθεσίας περί προστασίας προσωπικών δεδομένων, κατά τα αναλυτικώς αναφερόμενα στην αναλυτική ενημέρωση που επισυνάπτεται στην παρούσα.

2.2 Δικαίωμα Συμμετοχής - Κριτήρια Ποιοτικής Επιλογής

2.2.1 Δικαίωμα συμμετοχής

1. Δικαίωμα συμμετοχής στη διαδικασία σύναψης της παρούσας σύμβασης έχουν φυσικά ή νομικά πρόσωπα και, σε περίπτωση ενώσεων οικονομικών φορέων, τα μέλη αυτών, που είναι εγκατεστημένα σε:

- α) κράτος-μέλος της Ένωσης,
- β) κράτος-μέλος του Ευρωπαϊκού Οικονομικού Χώρου (Ε.Ο.Χ.),

³² Τα γραμμάτια σύστασης χρηματικής παρακαταθήκης του Ταμείου Παρακαταθηκών και Δανείων, για την παροχή εγγυήσεων συμμετοχής και καλής εκτέλεσης (εγγυοδοτική παρακαταθήκη) συστήνονται σύμφωνα με την ειδική νομοθεσία που διέπει αυτό και ειδικότερα βάσει του άρθρου 4 του π.δ/τος της 30 Δεκεμβρίου 1926/3 Ιανουαρίου 1927 ("Περί συστάσεως και αποδόσεως παρακαταθηκών και καταθέσεων παρά τω Ταμείω Παρακαταθηκών και Δανείων"). Βλ. στο με αρ. πρωτ. 2756/23-5-2017 έγγραφο της Ε.Α.Α.ΔΗ.ΣΥ. (ΑΔΑ: 7ΝΣΡΟΞΤΒ-975).

³³ Παρ. 12 άρθρου 72 του ν. 4412/2016

γ) τρίτες χώρες που έχουν υπογράψει και κυρώσει τη ΣΔΣ³⁴, στον βαθμό που η υπό ανάθεση δημόσια σύμβαση καλύπτεται από τα Παραρτήματα 1, 2, 4, 5, 6 και 7³⁵ και τις γενικές σημειώσεις του σχετικού με την Ένωση Προσαρτήματος Ι της ως άνω Συμφωνίας, καθώς και

δ) σε τρίτες χώρες που δεν εμπίπτουν στην περίπτωση γ' της παρούσας παραγράφου και έχουν συνάψει διμερείς ή πολυμερείς συμφωνίες με την Ένωση σε θέματα διαδικασιών ανάθεσης δημοσίων συμβάσεων³⁶.

Στον βαθμό που καλύπτονται από τα Παραρτήματα 1, 2, 4, 5 6 και 7 και τις γενικές σημειώσεις του σχετικού με την Ένωση Προσαρτήματος Ι της ΣΔΣ, καθώς και τις λοιπές διεθνείς συμφωνίες από τις οποίες δεσμεύεται η Ένωση, οι αναθέτουσες αρχές επιφυλάσσουν για τα έργα, τα αγαθά, τις υπηρεσίες και τους οικονομικούς φορείς των χωρών που έχουν υπογράψει τις εν λόγω συμφωνίες μεταχείριση εξίσου ευνοϊκή με αυτήν που επιφυλάσσουν για τα έργα, τα αγαθά, τις υπηρεσίες και τους οικονομικούς φορείς της Ένωσης³⁷.

2. Οικονομικός φορέας συμμετέχει είτε μεμονωμένα είτε ως μέλος ένωσης. Οι ενώσεις οικονομικών φορέων, συμπεριλαμβανομένων και των προσωρινών συμπράξεων, δεν απαιτείται να περιβληθούν συγκεκριμένη νομική μορφή για την υποβολή προσφοράς. Η αναθέτουσα αρχή μπορεί να απαιτήσει από τις ενώσεις οικονομικών φορέων να περιβληθούν συγκεκριμένη νομική μορφή, εφόσον τους ανατεθεί η σύμβαση.

Στις περιπτώσεις υποβολής προσφοράς από ένωση οικονομικών φορέων, όλα τα μέλη της ευθύνονται έναντι της αναθέτουσας αρχής αλληλεγγύως και εις ολόκληρον.³⁸

2.2.2 Εγγύηση συμμετοχής³⁹

2.2.2.1. Για την έγκυρη συμμετοχή στη διαδικασία σύναψης της παρούσας σύμβασης κατατίθεται από τους συμμετέχοντες οικονομικούς φορείς (προσφέροντες) εγγυητική επιστολή συμμετοχής⁴⁰, ποσού **δύο χιλιάδων είκοσι ευρώ⁴¹ (2.020,00€)** υπέρ της **Αναπτυξιακής Μείζονος Αστικής Θεσσαλονίκης Α.Ε. – Αναπτυξιακός Οργανισμός Τοπικής Αυτοδιοίκησης (ΜΑΘ ΑΕ – ΑΟΤΑ)**.

Στην περίπτωση ένωσης οικονομικών φορέων, η εγγύηση συμμετοχής περιλαμβάνει και τον όρο ότι η εγγύηση καλύπτει τις υποχρεώσεις όλων των οικονομικών φορέων που συμμετέχουν στην ένωση.

Η εγγύηση συμμετοχής πρέπει να ισχύει τουλάχιστον για τριάντα (30) ημέρες μετά τη λήξη του χρόνου ισχύος της προσφοράς του άρθρου 2.4.5 της παρούσας, ήτοι μέχρι 5/7/2027, άλλως η προσφορά απορρίπτεται. Η αναθέτουσα αρχή μπορεί, πριν τη λήξη της προσφοράς, να ζητεί από τους προσφέροντες να παρατείνουν, πριν τη λήξη τους, τη διάρκεια ισχύος της προσφοράς και της εγγύησης συμμετοχής.

Οι πρωτότυπες εγγυήσεις συμμετοχής, πλην των εγγυήσεων που εκδίδονται ηλεκτρονικά, προσκομίζονται σε κλειστό φάκελο με ευθύνη του οικονομικού φορέα, το αργότερο πριν την ημερομηνία και ώρα αποσφράγισης των προσφορών που ορίζεται στην παρ. 3.1 της παρούσας, άλλως η προσφορά απορρίπτεται ως απαράδεκτη, μετά από γνώμη της Επιτροπής Διαγωνισμού.

³⁴ Βλ. σχετικά με ΣΔΣ https://www.wto.org/english/tratop_e/gproc_e/gp_gpa_e.htm

³⁵ Σύμφωνα με το ισχύον κείμενο της ΣΔΣ, τα σχετικά παραρτήματα που αναφέρονται στο άρθρο 25 αντιστοιχούν πλέον στα 1, 2, 4, 5, 6 και 7.

³⁶ Επισημαίνεται, ότι απαγορεύεται η συμμετοχή εξωχώριας εταιρείας από «μη συνεργάσιμα κράτη στον φορολογικό τομέα» κατά την έννοια των παρ. 3 και 4 του άρθρου 65 του ν. 4172/2013, καθώς και από κράτη που έχουν προνομιακό φορολογικό καθεστώς, όπως αυτά ορίζονται στον κατάλογο της απόφασης της παρ. 7 του άρθρου 65 του ως άνω Κώδικα, κατά τα αναφερόμενα στην περίπτωση α' και β' της παραγράφου 4 του άρθρου 4 του ν. 3310/2005.

³⁷ Βλ. σελ. 8 της Ανακοίνωσης της Επιτροπής C (2019) 5494 final «Κατευθυντήριες γραμμές για τη συμμετοχή προσφερόντων και αγαθών από τρίτες χώρες στην αγορά δημοσίων συμβάσεων της ΕΕ».

³⁸ Άρθρο 19 του ν. 4412/2016

³⁹ Παρ. 1, 2, 3 και 12 του άρθρου 72 του ν. 4412/2016.

⁴⁰ Σε περίπτωση υποβολής προσφοράς για ένα ή περισσότερα τμήματα της σύμβασης, το ύψος της εγγύησης συμμετοχής υπολογίζεται επί της εκτιμώμενης αξίας, του/των προσφερόμενου/ων τμήματος/τμημάτων (β' εδ. παρ. 1 άρθρου 72 του ν. 4412/2016).

⁴¹ Το ποσοστό της εγγύησης συμμετοχής δεν μπορεί να υπερβαίνει το 2% της εκτιμώμενης αξίας της σύμβασης, εκτός ΦΠΑ, με ανάλογη στρογγυλοποίηση, μη συνυπολογιζομένων των δικαιωμάτων προαίρεσης και παράτασης της σύμβασης.

2.2.2.2. Η εγγύηση συμμετοχής επιστρέφεται στον ανάδοχο με την προσκόμιση της εγγύησης καλής εκτέλεσης.

Η εγγύηση συμμετοχής επιστρέφεται στους λοιπούς προσφέροντες, σύμφωνα με τα ειδικότερα οριζόμενα στην παρ. 3 του άρθρου 72 του ν. 4412/2016.⁴²

2.2.2.3. Η εγγύηση συμμετοχής καταπίπτει, εάν ο προσφέρων: α) αποσύρει την προσφορά του κατά τη διάρκεια ισχύος αυτής, β) παρέχει, εν γνώσει του, ψευδή στοιχεία ή πληροφορίες που αναφέρονται στις παραγράφους 2.2.3 έως 2.2.8, γ) δεν προσκομίσει εγκαίρως τα προβλεπόμενα από την παρούσα δικαιολογητικά (παραγράφοι 2.2.9 και 3.2), δ) δεν προσέλθει εγκαίρως για την υπογραφή του συμφωνητικού, ε) υποβάλει μη κατάλληλη προσφορά, κατά την έννοια της περ. 46 της παρ. 1 του άρθρου 2 του ν. 4412/2016, στ) δεν ανταποκριθεί στη σχετική πρόσκληση της αναθέτουσας αρχής να εξηγήσει την τιμή ή το κόστος της προσφοράς του εντός της τεθείσας προθεσμίας και η προσφορά του απορριφθεί⁴³, ζ) στις περιπτώσεις των παρ. 3, 4 και 5 του άρθρου 103 του ν. 4412/2016, περί πρόσκλησης για υποβολή δικαιολογητικών από τον προσωρινό ανάδοχο, αν, κατά τον έλεγχο των παραπάνω δικαιολογητικών, σύμφωνα με τις παραγράφους 3.2 και 3.4 της παρούσας, διαπιστωθεί ότι τα στοιχεία που δηλώθηκαν στο ΕΕΕΣ είναι εκ προθέσεως απατηλά, ή ότι έχουν υποβληθεί πλαστά αποδεικτικά στοιχεία, ή αν, από τα παραπάνω δικαιολογητικά που προσκομίστηκαν νομίμως και εμπροθέσμως, δεν αποδεικνύεται η μη συνδρομή των λόγων αποκλεισμού της παραγράφου 2.2.3 ή η πλήρωση μιας ή περισσότερων από τις απαιτήσεις των κριτηρίων ποιοτικής επιλογής.

2.2.3 Λόγοι αποκλεισμού⁴⁴

Αποκλείεται από τη συμμετοχή στην παρούσα διαδικασία σύναψης σύμβασης (διαγωνισμό) οικονομικός φορέας, εφόσον συντρέχει στο πρόσωπό του (εάν πρόκειται για μεμονωμένο φυσικό ή νομικό πρόσωπο) ή σε ένα από τα μέλη του (εάν πρόκειται για ένωση οικονομικών φορέων) ένας ή περισσότεροι από τους ακόλουθους λόγους:

2.2.3.1. Όταν υπάρχει σε βάρος του αμετάκλητη⁴⁵ καταδικαστική απόφαση για ένα από τα ακόλουθα εγκλήματα:

α) συμμετοχή σε εγκληματική οργάνωση, όπως αυτή ορίζεται στο άρθρο 2 της απόφασης-πλαίσιο 2008/841/ΔΕΥ του Συμβουλίου της 24ης Οκτωβρίου 2008, για την καταπολέμηση του οργανωμένου εγκλήματος (ΕΕ L 300 της 11.11.2008 σ.42) και τα εγκλήματα του άρθρου 187 του Ποινικού Κώδικα (εγκληματική οργάνωση),

β) ενεργητική δωροδοκία, όπως ορίζεται στο άρθρο 3 της σύμβασης περί της καταπολέμησης της διαφθοράς στην οποία ενέχονται υπάλληλοι των Ευρωπαϊκών Κοινοτήτων ή των κρατών-μελών της Ένωσης (ΕΕ C 195 της 25.6.1997, σ. 1) και στην παρ. 1 του άρθρου 2 της απόφασης-πλαίσιο 2003/568/ΔΕΥ του Συμβουλίου της 22ας Ιουλίου 2003, για την καταπολέμηση της δωροδοκίας στον ιδιωτικό τομέα (ΕΕ L 192 της 31.7.2003, σ. 54), καθώς και όπως ορίζεται στο εθνικό δίκαιο του οικονομικού φορέα, και τα εγκλήματα των άρθρων 159Α (δωροδοκία πολιτικών προσώπων), 236 (δωροδοκία υπαλλήλου), 237 παρ. 2-4 (δωροδοκία δικαστικών λειτουργιών), 237Α παρ. 2 (εμπορία επιρροής – μεσάζοντες), 396 παρ. 2 (δωροδοκία στον ιδιωτικό τομέα) του Ποινικού Κώδικα,

γ) απάτη εις βάρος των οικονομικών συμφερόντων της Ένωσης, κατά την έννοια των άρθρων 3 και 4 της Οδηγίας (ΕΕ) 2017/1371 του Ευρωπαϊκού Κοινοβουλίου και του Συμβουλίου της 5^{ης} Ιουλίου 2017 σχετικά με την καταπολέμηση, μέσω του ποινικού δικαίου, της απάτης εις βάρος των οικονομικών συμφερόντων της Ένωσης (L 198/28.07.2017) και τα εγκλήματα των άρθρων 159Α (δωροδοκία πολιτικών προσώπων), 216 (πλαστογραφία), 236 (δωροδοκία υπαλλήλου), 237 παρ. 2-4 (δωροδοκία δικαστικών λειτουργιών), 242 (ψευδής βεβαίωση, νόθευση κ.λπ.) 374 (διακεκριμένη κλοπή), 375 (υπεξαίρεση), 386 (απάτη), 386Α

⁴² Άρθρο 72 παρ. 3 εδάφιο δεύτερο του ν. 4412/2016

⁴³ Βλ. άρθρο 88, σε συνδυασμό με άρθρο 72 του ν. 4412/2016

⁴⁴ Άρθρα 73 και 74 του ν. 4412/2016.

⁴⁵ Επισημαίνεται ότι η αναφορά στο ΕΕΕΣ σε “τελεσίδικη καταδικαστική απόφαση” νοείται ως “αμετάκλητη καταδικαστική απόφαση”, η δε σχετική δήλωση του οικονομικού φορέα στο Μέρος III.Α. του ΕΕΕΣ αφορά μόνο σε αμετάκλητες καταδικαστικές αποφάσεις

(απάτη με υπολογιστή), 386B (απάτη σχετική με τις επιχορηγήσεις), 390 (απιστία) του Ποινικού Κώδικα και των άρθρων 155 επ. του Εθνικού Τελωνειακού Κώδικα (ν. 2960/2001, Α' 265), όταν αυτά στρέφονται κατά των οικονομικών συμφερόντων της Ευρωπαϊκής Ένωσης ή συνδέονται με την προσβολή αυτών των συμφερόντων, καθώς και τα εγκλήματα των άρθρων 23 (διασυνοριακή απάτη σχετικά με τον ΦΠΑ) και 24 (επικουρικές διατάξεις για την ποινική προστασία των οικονομικών συμφερόντων της Ευρωπαϊκής Ένωσης) του ν. 4689/2020 (Α' 103),

δ) τρομοκρατικά εγκλήματα ή εγκλήματα συνδεόμενα με τρομοκρατικές δραστηριότητες, όπως ορίζονται, αντιστοίχως, στα άρθρα 3-4 και 5-12 της Οδηγίας (ΕΕ) 2017/541 του Ευρωπαϊκού Κοινοβουλίου και του Συμβουλίου της 15^{ης} Μαρτίου 2017 για την καταπολέμηση της τρομοκρατίας και την αντικατάσταση της απόφασης-πλαίσιο 2002/475/ΔΕΥ του Συμβουλίου και για την τροποποίηση της απόφασης 2005/671/ΔΕΥ του Συμβουλίου (ΕΕ L 88/31.03.2017) ή ηθική αυτουργία ή συνέργεια ή απόπειρα διάπραξης εγκλήματος, όπως ορίζονται στο άρθρο 14 αυτής, και τα εγκλήματα των άρθρων 187Α και 187Β του Ποινικού Κώδικα, καθώς και τα εγκλήματα των άρθρων 32-35 του ν. 4689/2020 (Α'103),

ε) νομιμοποίηση εσόδων από παράνομες δραστηριότητες ή χρηματοδότηση της τρομοκρατίας, όπως αυτές ορίζονται στο άρθρο 1 της Οδηγίας (ΕΕ) 2015/849 του Ευρωπαϊκού Κοινοβουλίου και του Συμβουλίου της 20ης Μαΐου 2015, σχετικά με την πρόληψη της χρησιμοποίησης του χρηματοπιστωτικού συστήματος για τη νομιμοποίηση εσόδων από παράνομες δραστηριότητες ή για τη χρηματοδότηση της τρομοκρατίας, την τροποποίηση του κανονισμού (ΕΕ) αριθμ. 648/2012 του Ευρωπαϊκού Κοινοβουλίου και του Συμβουλίου και την κατάργηση της οδηγίας 2005/60/ΕΚ του Ευρωπαϊκού Κοινοβουλίου και του Συμβουλίου και της οδηγίας 2006/70/ΕΚ της Επιτροπής (ΕΕ L 141/05.06.2015) και τα εγκλήματα των άρθρων 2 και 39 του ν. 4557/2018 (Α' 139),

στ) παιδική εργασία και άλλες μορφές εμπορίας ανθρώπων, όπως ορίζονται στο άρθρο 2 της Οδηγίας 2011/36/ΕΕ του Ευρωπαϊκού Κοινοβουλίου και του Συμβουλίου της 5ης Απριλίου 2011, για την πρόληψη και την καταπολέμηση της εμπορίας ανθρώπων και για την προστασία των θυμάτων της, καθώς και για την αντικατάσταση της απόφασης-πλαίσιο 2002/629/ΔΕΥ του Συμβουλίου (ΕΕ L 101 της 15.4.2011, σ. 1), και τα εγκλήματα του άρθρου 323Α του Ποινικού Κώδικα (εμπορία ανθρώπων).

Ο οικονομικός φορέας αποκλείεται, επίσης, όταν το πρόσωπο εις βάρος του οποίου εκδόθηκε αμετάκλητη καταδικαστική απόφαση είναι μέλος του διοικητικού, διευθυντικού ή εποπτικού οργάνου του ή έχει εξουσία εκπροσώπησης, λήψης αποφάσεων ή ελέγχου σε αυτό. Η υποχρέωση του προηγούμενου εδαφίου αφορά:

- στις περιπτώσεις εταιρειών περιορισμένης ευθύνης (Ε.Π.Ε.) ιδιωτικών κεφαλαιουχικών εταιρειών (Ι.Κ.Ε.) και προσωπικών εταιρειών (Ο.Ε. και Ε.Ε.) τους διαχειριστές.
- στις περιπτώσεις ανωνύμων εταιρειών (Α.Ε.), τον διευθύνοντα Σύμβουλο, τα μέλη του Διοικητικού Συμβουλίου, καθώς και τα πρόσωπα στα οποία με απόφαση του Διοικητικού Συμβουλίου έχει ανατεθεί το σύνολο της διαχείρισης και εκπροσώπησης της εταιρείας.
- στις περιπτώσεις Συνεταιρισμών, τα μέλη του Διοικητικού Συμβουλίου.
- σε όλες τις λοιπές περιπτώσεις νομικών προσώπων, τον κατά περίπτωση νόμιμο εκπρόσωπο.

Εάν στις ως άνω περιπτώσεις (α) έως (στ) η κατά τα ανωτέρω περίοδος αποκλεισμού δεν έχει καθοριστεί με αμετάκλητη απόφαση, αυτή ανέρχεται σε πέντε (5) έτη από την ημερομηνία της καταδίκης με αμετάκλητη απόφαση.

2.2.3.2. Στις ακόλουθες περιπτώσεις :

α) όταν ο οικονομικός φορέας έχει αθετήσει τις υποχρεώσεις του σχετικά με την καταβολή φόρων ή εισφορών κοινωνικής ασφάλισης και αυτό έχει διαπιστωθεί με δικαστική ή διοικητική απόφαση με τελεσίδικη και δεσμευτική ισχύ, σύμφωνα με διατάξεις της χώρας όπου είναι εγκατεστημένος ή την εθνική νομοθεσία ή

β) όταν η αναθέτουσα αρχή μπορεί να αποδείξει με τα κατάλληλα μέσα ότι ο οικονομικός φορέας έχει αθετήσει τις υποχρεώσεις του όσον αφορά την καταβολή φόρων ή εισφορών κοινωνικής ασφάλισης.

Αν ο οικονομικός φορέας είναι Έλληνας πολίτης ή έχει την εγκατάστασή του στην Ελλάδα, οι υποχρεώσεις του που αφορούν τις εισφορές κοινωνικής ασφάλισης καλύπτουν τόσο την κύρια όσο και την επικουρική ασφάλιση.

Οι υποχρεώσεις των περ. α' και β' της παρ. 2.2.3.2 θεωρείται ότι δεν έχουν αθετηθεί εφόσον δεν έχουν καταστεί ληξιπρόθεσμες ή εφόσον αυτές έχουν υπαχθεί σε δεσμευτικό διακανονισμό που τηρείται.

Δεν αποκλείεται ο οικονομικός φορέας, όταν έχει εκπληρώσει τις υποχρεώσεις του είτε καταβάλλοντας τους φόρους ή τις εισφορές κοινωνικής ασφάλισης που οφείλει, συμπεριλαμβανομένων, κατά περίπτωση, των δεδουλευμένων τόκων ή των προστίμων, είτε υπαγόμενος σε δεσμευτικό διακανονισμό για την καταβολή τους στο μέτρο που τηρεί τους όρους του δεσμευτικού κανονισμού.

2.2.3.3 Δεν έχει εφαρμογή στην παρούσα. Διατηρείται για λόγους αρίθμησης.

2.2.3.4. Αποκλείεται⁴⁶ από τη συμμετοχή στη διαδικασία σύναψης της παρούσας σύμβασης, οικονομικός φορέας σε οποιαδήποτε από τις ακόλουθες καταστάσεις⁴⁷:

(α) εάν έχει αθετήσει τις υποχρεώσεις που προβλέπονται στην παρ. 2 του άρθρου 18 του ν. 4412/2016⁴⁸, περί αρχών που εφαρμόζονται στις διαδικασίες σύναψης δημοσίων συμβάσεων,

(β) εάν τελεί υπό πτώχευση ή έχει υπαχθεί σε διαδικασία ειδικής εκκαθάρισης ή τελεί υπό αναγκαστική διαχείριση από εκκαθαριστή ή από το δικαστήριο ή έχει υπαχθεί σε διαδικασία πτωχευτικού συμβιβασμού ή έχει αναστείλει τις επιχειρηματικές του δραστηριότητες ή έχει υπαχθεί σε διαδικασία εξυγίανσης και δεν τηρεί τους όρους αυτής ή εάν βρίσκεται σε οποιαδήποτε ανάλογη κατάσταση προκύπτουσα από παρόμοια διαδικασία, προβλεπόμενη σε εθνικές διατάξεις νόμου.

(γ) εάν, με την επιφύλαξη της παραγράφου 3Γ του άρθρου 44 του ν. 3959/2011 περί ποινικών κυρώσεων και άλλων διοικητικών συνεπειών, υπάρχουν επαρκώς εύλογες ενδείξεις που οδηγούν στο συμπέρασμα ότι ο οικονομικός φορέας συνήψε συμφωνίες με άλλους οικονομικούς φορείς με στόχο τη στρέβλωση του ανταγωνισμού,

δ) εάν μία κατάσταση σύγκρουσης συμφερόντων κατά την έννοια του άρθρου 24 του ν. 4412/2016, δεν μπορεί να θεραπευτεί αποτελεσματικά με άλλα, λιγότερο παρεμβατικά, μέσα,

(ε) εάν μία κατάσταση στρέβλωσης του ανταγωνισμού από την πρότερη συμμετοχή του οικονομικού φορέα κατά την προετοιμασία της διαδικασίας σύναψης σύμβασης, σύμφωνα με όσα ορίζονται στο άρθρο 48 του ν. 4412/2016, δεν μπορεί να θεραπευτεί με άλλα, λιγότερο παρεμβατικά, μέσα,

(στ) εάν έχει επιδείξει σοβαρή ή επαναλαμβανόμενη πλημμέλεια κατά την εκτέλεση ουσιώδους απαίτησης στο πλαίσιο προηγούμενης δημόσιας σύμβασης, προηγούμενης σύμβασης με αναθέτοντα φορέα ή προηγούμενης σύμβασης παραχώρησης που είχε ως αποτέλεσμα την πρόωρη καταγγελία της προηγούμενης σύμβασης, αποζημιώσεις ή άλλες παρόμοιες κυρώσεις,

(ζ) εάν έχει κριθεί ένοχος εκ προθέσεως σοβαρών απατηλών δηλώσεων κατά την παροχή των πληροφοριών που απαιτούνται για την εξακρίβωση της απουσίας των λόγων αποκλεισμού ή την πλήρωση των κριτηρίων επιλογής, έχει αποκρύψει τις πληροφορίες αυτές ή δεν είναι σε θέση να προσκομίσει τα δικαιολογητικά που απαιτούνται κατ' εφαρμογή της παραγράφου 2.2.9.2 της παρούσας,

(η) εάν επιχειρήσει να επηρεάσει με αθέμιτο τρόπο τη διαδικασία λήψης αποφάσεων της αναθέτουσας αρχής, να αποκτήσει εμπιστευτικές πληροφορίες που ενδέχεται να του αποφέρουν αθέμιτο πλεονέκτημα

⁴⁶ Οι λόγοι της παραγράφου 4 αποτελούν δυνητικούς λόγους αποκλεισμού, σύμφωνα με το άρθρο 73 παρ. 4 του ν. 4412/2016. Κατά συνέπεια, η Α.Α. δύναται να επιλέξει όλους, μερικούς, ή, ενδεχομένως, και κανένα από τους λόγους αποκλεισμού της παρ. 4, συνεκτιμώντας τα ιδιαίτερα χαρακτηριστικά της υπό ανάθεση σύμβασης (εκτιμώμενη αξία αυτής, ειδικές περιστάσεις κ.λπ.), με σχετική πρόβλεψη στη διακήρυξη (βλ. αιτιολογική έκθεση νόμου 4412/2016 - άρθρο 73 παρ. 4). Επισημαίνεται, επίσης, ότι η επιλογή από την Α.Α. λόγου/ων αποκλεισμού της παρ. 4 διαμορφώνει αντιστοίχως τις επιλογές της στα σχετικά πεδία του ΕΕΕΣ καθώς και τα μέσα απόδειξης του άρθρου 2.2.9.2.

⁴⁷ Ειδικά για τους δυνητικούς λόγους αποκλεισμού βλ. την Κατευθυντήρια Οδηγία 20/22-06-2017 της Αρχής (ΑΔΑ: ΩΡΞ3ΟΞΤΒ-9Ρ5). Ειδικότερα, όταν η αναθέτουσα αρχή εξετάζει τη συνδρομή των προϋποθέσεων εφαρμογής των δυνητικών λόγων αποκλεισμού που έχει συμπεριλάβει στα έγγραφα της σύμβασης, πρέπει να δίδει ιδιαίτερη προσοχή στην τήρηση της αρχής της αναλογικότητας (βλ. και αιτιολογική σκέψη 101 της Οδηγίας 2014/24/ΕΕ).

⁴⁸ Η αθέτηση της υποχρέωσης αυτής συνιστά σοβαρό επαγγελματικό παράπτωμα του οικονομικού φορέα κατά την έννοια της περίπτωσης θ' της παραγράφου 4 του άρθρου 73. Βλ. άρθρο 18 παρ. 5 του ν. 4412/2016.

στη διαδικασία σύναψης σύμβασης ή να παράσχει με απατηλό τρόπο παραπλανητικές πληροφορίες που ενδέχεται να επηρεάσουν ουσιωδώς τις αποφάσεις που αφορούν τον αποκλεισμό, την επιλογή ή την ανάθεση,

(θ) εάν η αναθέτουσα αρχή μπορεί να αποδείξει, με κατάλληλα μέσα, ότι έχει διαπράξει σοβαρό επαγγελματικό παράπτωμα, το οποίο θέτει εν αμφιβόλω την ακεραιότητά του.

Εάν στις ως άνω περιπτώσεις (α) έως (θ) η περίοδος αποκλεισμού δεν έχει καθοριστεί με αμετάκλητη απόφαση, αυτή ανέρχεται σε τρία (3) έτη από την ημερομηνία έκδοσης πράξης που βεβαιώνει το σχετικό γεγονός.⁴⁹

2.2.3.5. Δεν έχει εφαρμογή στην παρούσα. Διατηρείται για λόγους αρίθμησης.

2.2.3.5.α. Δεν έχει εφαρμογή στην παρούσα. Διατηρείται για λόγους αρίθμησης.

2.2.3.6. Ο οικονομικός φορέας αποκλείεται σε οποιοδήποτε χρονικό σημείο κατά τη διάρκεια της διαδικασίας σύναψης της παρούσας σύμβασης, όταν αποδεικνύεται ότι βρίσκεται, λόγω πράξεων ή παραλείψεων του, είτε πριν είτε κατά τη διαδικασία, σε μία από τις ως άνω περιπτώσεις.

2.2.3.7. Οικονομικός φορέας που εμπίπτει σε μια από τις καταστάσεις που αναφέρονται στις παραγράφους 2.2.3.1 και 2.2.3.4, εκτός από την περ. β' αυτής, μπορεί να προσκομίζει στοιχεία⁵⁰, προκειμένου να αποδείξει ότι τα μέτρα που έλαβε επαρκούν για να αποδείξουν την αξιοπιστία του, παρότι συντρέχει ο σχετικός λόγος αποκλεισμού (αυτοκάθαρση). Για τον σκοπό αυτό, ο οικονομικός φορέας αποδεικνύει ότι έχει καταβάλει ή έχει δεσμευτεί να καταβάλει αποζημίωση για ζημίες που προκλήθηκαν από το ποινικό αδίκημα ή το παράπτωμα, ότι έχει διευκρινίσει τα γεγονότα και τις περιστάσεις με ολοκληρωμένο τρόπο, μέσω ενεργού συνεργασίας με τις ερευνητικές αρχές, και έχει λάβει συγκεκριμένα τεχνικά και οργανωτικά μέτρα, καθώς και μέτρα σε επίπεδο προσωπικού κατάλληλα για την αποφυγή περαιτέρω ποινικών αδικημάτων ή παραπτωμάτων. Τα μέτρα που λαμβάνονται από τους οικονομικούς φορείς αξιολογούνται σε συνάρτηση με τη σοβαρότητα και τις ιδιαίτερες περιστάσεις του ποινικού αδικήματος ή του παραπτώματος. Εάν τα στοιχεία κριθούν επαρκή, ο εν λόγω οικονομικός φορέας δεν αποκλείεται από τη διαδικασία σύναψης σύμβασης. Αν τα μέτρα κριθούν ανεπαρκή, γνωστοποιείται στον οικονομικό φορέα το σκεπτικό της απόφασης αυτής. Οικονομικός φορέας που έχει αποκλειστεί, σύμφωνα με τις κείμενες διατάξεις, με τελεσίδικη απόφαση, σε εθνικό επίπεδο, από τη συμμετοχή σε διαδικασίες σύναψης σύμβασης ή ανάθεσης παραχώρησης δεν μπορεί να κάνει χρήση της ανωτέρω δυνατότητας κατά την περίοδο του αποκλεισμού που ορίζεται στην εν λόγω απόφαση⁵¹.

2.2.3.8. Η απόφαση για τη διαπίστωση της επάρκειας ή μη των επανορθωτικών μέτρων κατά την προηγούμενη παράγραφο, εκδίδεται σύμφωνα με τα οριζόμενα στις παρ. 8 και 9 του άρθρου 73 του ν. 4412/201652, καθώς και στην υπ' αριθμ. 102080/24-10-2022 (Β'5623/02.11.2022) απόφαση του Υπουργού Ανάπτυξης και Επενδύσεων, με θέμα: «*Ρύθμιση θεμάτων σχετικά με την εξέταση επανορθωτικών μέτρων από την Επιτροπή της παρ. 9 του άρθρου 73 του ν. 4412/2016*».

Η αναθέτουσα αρχή αποστέλλει στην Επιτροπή εξέτασης επανορθωτικών μέτρων της παρ. 9 του άρθρου 73 του ν. 4412/2016 το σχέδιο της απόφασής της περί της διαπίστωσης της επάρκειας ή μη των ληφθέντων από τον οικονομικό φορέα επανορθωτικών μέτρων, συνοδευόμενο από πλήρη φάκελο που περιλαμβάνει όλα τα σχετικά με την υπόθεση στοιχεία. Το σχέδιο της απόφασης της αναθέτουσας αρχής, μαζί με όλα τα σχετικά με την υπόθεση στοιχεία, αποστέλλονται ηλεκτρονικά στη διεύθυνση ηλεκτρονικού ταχυδρομείου epanorthotika@eaadhsy.gr.

Στην περίπτωση που ο οικονομικός φορέας δεν έχει προσκομίσει, με δική του πρωτοβουλία, τα στοιχεία, με τα οποία αποδεικνύονται τα επικαλούμενα μέτρα αυτοκάθαρσης (εκδοθείσες αποφάσεις διοίκησης,

⁴⁹ Παράγραφο 10 του άρθρου 73 του ν.4412/2016. Επίσης, βλ. το υπ' αριθμ. πρωτ. 6271/30-11-2018 έγγραφο της Αρχής (ΑΔΑ Ψ3Κ8ΟΞΤΒ-09Β), σχετικά με την απόφαση ΔΕΕ της 24 Οκτωβρίου 2018 στην υπόθεση C-124/2017.

⁵⁰ Σχετικά με την προσκόμιση αποδείξεων για τα επανορθωτικά μέτρα βλ. την απόφαση της 14ης Ιανουαρίου 2021 του ΔΕΕ στην υπόθεση C-387/19

⁵¹ Παρ. 7 άρθρου 73 του ν. 4412/2016.

⁵² Βλ. απόφαση υπ' αριθμ. 111257-18/11/2022 (ΑΔΑ: ΨΠΓΟ46ΜΤΛΡ-0Ε3).

αποδεικτικά εξόφλησης προστίμων, αλληλογραφία με αρμόδιες ελεγκτικές αρχές κ.λπ.), η αναθέτουσα αρχή, πριν από τη σύνταξη και αποστολή του σχεδίου απόφασης στην Επιτροπή, υποχρεούται να ζητήσει από τον οικονομικό φορέα την προσκόμισή τους, εντός προθεσμίας που δεν υπερβαίνει τις δέκα (10) ημέρες. Με την παρέλευση της ανωτέρω προθεσμίας, θεωρείται ότι τα αιτούμενα στοιχεία δεν προσκομίστηκαν. Στην περίπτωση που ο οικονομικός φορέας υποβάλλει αίτημα για παράταση της ως άνω προθεσμίας, συνοδευόμενο από έγγραφα, με τα οποία αποδεικνύεται ότι έχει αιτηθεί τη χορήγηση των στοιχείων, η αναθέτουσα αρχή παρατείνει την προθεσμία υποβολής, για όσο χρόνο απαιτηθεί για τη χορήγησή τους από τις αρμόδιες δημόσιες αρχές.

Αν η αναθέτουσα αρχή κρίνει ότι τα στοιχεία που προσκόμισε ο οικονομικός φορέας δεν είναι πλήρη ή απαιτούνται διευκρινίσεις, πριν από την αποστολή του σχεδίου της απόφασής της στην Επιτροπή, καλεί τον οικονομικό φορέα για τη συμπλήρωση των σχετικών στοιχείων ή/και την παροχή διευκρινίσεων, εντός προθεσμίας, που δεν υπερβαίνει τις δέκα (10) ημέρες.

Αν ο οικονομικός φορέας δεν ανταποκριθεί στην πρόσκληση της αναθέτουσας αρχής, το γεγονός αυτό μνημονεύεται στο σχέδιο της απόφασης.

Με την επιφύλαξη της επόμενης παραγράφου, δεν εξετάζονται από την Επιτροπή επανορθωτικά μέτρα που επικαλείται ένας οικονομικός φορέας, προκειμένου να αποδείξει την αξιοπιστία του, εφόσον αυτά έχουν ληφθεί μετά την ημερομηνία λήξης υποβολής των προσφορών. Στην περίπτωση αυτή, η αναθέτουσα αρχή δεν τα λαμβάνει υπόψη και δεν τα μνημονεύει στο σχέδιο της απόφασής της που αποστέλλει στην Επιτροπή.

Στην περίπτωση που κατά την υποβολή του ΕΕΕΣ από τον οικονομικό φορέα, δεν συνέτρεχε στο πρόσωπό του κάποιος από τους λόγους αποκλεισμού της παρ. 1 και της παρ. 4, εκτός από την περ. β' αυτής, του άρθρου 73 του ν. 4412/2016, αλλά η συνδρομή του προέκυψε κατά τη διάρκεια της παρούσας διαδικασίας (οψιγενής μεταβολή), τα μέτρα αυτοκάθαρσης που επικαλείται, λαμβάνονται υπόψη από την αναθέτουσα αρχή, κατά τη σύνταξη του σχεδίου απόφασής της και εξετάζονται από την Επιτροπή.

Οι διαδικαστικές λεπτομέρειες εξέτασης και επανεξέτασης των επανορθωτικών μέτρων ρυθμίζονται αναλυτικά στην ως άνω υπουργική απόφαση.

2.2.3.9. Οικονομικός φορέας, εις βάρος του οποίου έχει επιβληθεί η κύρωση του οριζόντιου αποκλεισμού σύμφωνα με τις κείμενες διατάξεις και για το χρονικό διάστημα που αυτή ορίζει, αποκλείεται από την παρούσα διαδικασία σύναψης της σύμβασης.

Κριτήρια Επιλογής⁵³

2.2.4 Καταλληλότητα άσκησης επαγγελματικής δραστηριότητας⁵⁴

Οι οικονομικοί φορείς που συμμετέχουν στη διαδικασία σύναψης της παρούσας σύμβασης απαιτείται να ασκούν δραστηριότητα συναφή με το αντικείμενο της σύμβασης.

Οι οικονομικοί φορείς που είναι εγκατεστημένοι σε κράτος μέλος της Ευρωπαϊκής Ένωσης απαιτείται να είναι εγγεγραμμένοι σε ένα από τα επαγγελματικά μητρώα ή εμπορικά μητρώα που τηρούνται στο κράτος εγκατάστασής τους ή να ικανοποιούν οποιαδήποτε άλλη απαίτηση ορίζεται στο Παράρτημα XI του

⁵³ Επισημαίνεται ότι τα κριτήρια επιλογής είναι προαιρετικά, τίθενται στην παρούσα διακήρυξη κατά την κρίση και τη διακριτική ευχέρεια της Α.Α. και πρέπει να σχετίζονται και να είναι ανάλογα με το αντικείμενο της σύμβασης (άρθρο 75 παρ. 1 του ν. 4412/2016). Επιπλέον, οι Α.Α. μπορούν να επιβάλλουν στους οικονομικούς φορείς ως απαιτήσεις συμμετοχής μόνο τα κριτήρια που αναφέρονται στις παραγράφους 2.2.4, 2.2.5 και 2.2.6. Έχουν τη δυνατότητα, κατά συνέπεια, να επιλέξουν ένα, περισσότερα ή όλα ενδεχομένως τα ως άνω κριτήρια επιλογής, συνεκτιμώντας τα ιδιαίτερα χαρακτηριστικά της υπό ανάθεση σύμβασης (εκτιμώμενη αξία αυτής, ειδικές περιστάσεις κλπ), με σχετική πρόβλεψη στη διακήρυξη. Οι Α.Α. διαμορφώνουν αντίστοιχα τα πεδία του ΕΕΕΣ, σύμφωνα με την παράγραφο 2.2.9., καθώς και τα μέσα απόδειξης του άρθρου 2.2.9.2. Βλ. και την Κατευθυντήρια Οδηγία 13 της Αρχής "Κριτήρια ποιοτικής επιλογής δημοσίων συμβάσεων και έλεγχος καταλληλότητας: ειδικά η οικονομική και χρηματοοικονομική επάρκεια και η τεχνική και επαγγελματική ικανότητα" (ΑΔΑ ΩΒΥ7ΟΞΤΒ-ΤΛ7) και ειδικότερα τις Ενότητες III και IV παρ. 1, όπου παρατίθενται σχετικά παραδείγματα.

⁵⁴ Άρθρο 75 παρ. 2 του ν. 4412/2016

Προσαρτήματος Α' του ν. 4412/2016. Εφόσον οι οικονομικοί φορείς απαιτείται να διαθέτουν ειδική έγκριση ή να είναι μέλη συγκεκριμένου οργανισμού για να μπορούν να παράσχουν τη σχετική υπηρεσία στη χώρα καταγωγής τους, η αναθέτουσα αρχή μπορεί να τους ζητεί να αποδείξουν ότι διαθέτουν την έγκριση αυτή ή ότι είναι μέλη του εν λόγω οργανισμού ή να τους καλέσει να προβούν σε ένορκη δήλωση ενώπιον συμβολαιογράφου σχετικά με την άσκηση του συγκεκριμένου επαγγέλματος.

Στην περίπτωση οικονομικών φορέων εγκατεστημένων σε κράτος μέλους του Ευρωπαϊκού Οικονομικού Χώρου (Ε.Ο.Χ) ή σε τρίτες χώρες που έχουν προσχωρήσει στη ΣΔΣ, ή σε τρίτες χώρες που δεν εμπίπτουν στην προηγούμενη περίπτωση και έχουν συνάψει διμερείς ή πολυμερείς συμφωνίες με την Ένωση σε θέματα διαδικασιών ανάθεσης δημοσίων συμβάσεων, απαιτείται να είναι εγγεγραμμένοι σε αντίστοιχα επαγγελματικά μητρώα.

Οι εγκατεστημένοι στην Ελλάδα οικονομικοί φορείς πρέπει να είναι εγγεγραμμένοι στο οικείο επαγγελματικό μητρώο, εφόσον, κατά την κείμενη νομοθεσία, απαιτείται η εγγραφή τους για την υπό ανάθεση υπηρεσία.

Σε περίπτωση ένωσης Οικονομικών φορέων, η καταλληλότητα άσκησης επαγγελματικής δραστηριότητας πρέπει να καλύπτεται από όλα τα μέλη της ένωσης.

2.2.5 Οικονομική και χρηματοοικονομική επάρκεια⁵⁵

Όσον αφορά την οικονομική και χρηματοοικονομική επάρκεια για την παρούσα διαδικασία σύναψης σύμβασης, οι οικονομικοί φορείς απαιτείται να διαθέτουν/ παρέχουν:

- μέσο γενικό ετήσιο κύκλο εργασιών για τις τρεις τελευταίες οικονομικές χρήσεις (έτη 2023, 2024, 2025), μεγαλύτερου ή ίσου (χωρίς ΦΠΑ 24%) του ενδεικτικού προϋπολογισμού της σύμβασης.

Σε περίπτωση ένωσης οικονομικών φορέων, οι παραπάνω ελάχιστες απαιτήσεις καλύπτονται αθροιστικά από τα μέλη της ένωσης.

2.2.6 Τεχνική και επαγγελματική ικανότητα⁵⁶

Όσον αφορά στην τεχνική και επαγγελματική ικανότητα για την παρούσα διαδικασία σύναψης σύμβασης, οι οικονομικοί φορείς

απαιτείται:

- α)** κατά τη διάρκεια τελευταίας τριετίας⁵⁷, να έχουν εκτελέσει τουλάχιστον δύο (2) συμβάσεις υπηρεσιών συναφούς αντικειμένου και μεγαλύτερου ή ίσου του ενδεικτικού προϋπολογισμού της σύμβασης, έκαστη.
- β)** να διαθέτουν τους αναγκαίους ανθρώπινους και τεχνικούς πόρους και την εμπειρία για να εκτελέσουν τη σύμβαση σε κατάλληλο επίπεδο ποιότητας. Συγκεκριμένα, να διαθέτει εργατοτεχνικό προσωπικό τουλάχιστον τρία (3) άτομα κατά μέσο όρο την τελευταία τριετία (2023-2024-2025).

Σε περίπτωση ένωσης οικονομικών φορέων, οι παραπάνω ελάχιστες απαιτήσεις καλύπτονται αθροιστικά από όλα τα μέλη της ένωσης.

⁵⁵ Άρθρο 75 παρ. 3 του ν. 4412/2016. Οι Α.Α. μπορούν να επιλέξουν ένα ή περισσότερα από τα κριτήρια που αναφέρονται στο παρόν άρθρο και να διαμορφώσουν αντίστοιχα τα πεδία του ΕΕΕΣ σύμφωνα με το άρθρο 2.2.9.1, καθώς και τα μέσα απόδειξης του άρθρου 2.2.9.2. Επισημαίνεται, περαιτέρω, ότι μπορούν (χωρίς αυτό να είναι υποχρεωτικό) να διαμορφώσουν το παρόν άρθρο είτε απαιτώντας, ως προς τα κριτήρια που επιλέγουν, ελάχιστα επίπεδα οικονομικής και χρηματοοικονομικής επάρκειας, τα οποία πρέπει να καλύπτουν οι προσφέροντες οικονομικοί φορείς με αναφορά σε συγκεκριμένα μεγέθη (π.χ. κύκλος εργασιών 200.000 ευρώ τα 3 τελευταία έτη), είτε ζητώντας από τους οικονομικούς φορείς να δηλώσουν τις ζητούμενες πληροφορίες αναφέροντας τη μεθοδολογία με την οποία θα αξιολογήσουν τις πληροφορίες αυτές.

⁵⁶ Άρθρο 75 παρ. 4 του ν. 4412/2016.

⁵⁷ Οι Α.Α. μπορούν να ζητούν έως τρία έτη και να λαμβάνουν υπόψη στοιχεία συμβάσεων που εκτελέσθηκαν/παραδόθηκαν πριν από την τελευταία τριετία.

2.2.7 Πρότυπα διασφάλισης ποιότητας και πρότυπα περιβαλλοντικής διαχείρισης⁵⁸

Οι οικονομικοί φορείς για την παρούσα διαδικασία σύναψης σύμβασης οφείλουν να συμμορφώνονται με:

Πιστοποιητικά συμμόρφωσης συστημάτων, διαχείρισης ποιότητας EN/ISO 9001, περιβαλλοντικής διαχείρισης EN/ISO 14001, διαχείρισης Υγείας και Ασφάλειας στο χώρο εργασίας EN/ISO 45001, διαχείρισης ενέργειας EN/ISO 50001 ή άλλων ισοδυνάμων για την δραστηριότητά τους τα οποία πρέπει να βρίσκονται σε ισχύ κατά την υποβολή της προσφοράς.⁵⁹

Η αναθέτουσα αρχή αναγνωρίζει ισοδύναμα πιστοποιητικά που έχουν εκδοθεί από φορείς διαπιστευμένους από ισοδύναμους Οργανισμούς διαπίστευσης, εδρεύοντες και σε άλλα κράτη - μέλη σύμφωνα με τον Κανονισμό 765/2008⁶⁰. Επίσης, κάνει δεκτά άλλα αποδεικτικά στοιχεία για ισοδύναμα μέτρα διασφάλισης ποιότητας, εφόσον ο ενδιαφερόμενος οικονομικός φορέας δεν είχε τη δυνατότητα να αποκτήσει τα εν λόγω πιστοποιητικά εντός των σχετικών προθεσμιών για λόγους για τους οποίους δεν ευθύνεται ο ίδιος, υπό την προϋπόθεση ότι ο οικονομικός φορέας αποδεικνύει ότι τα προτεινόμενα μέτρα διασφάλισης ποιότητας πληρούν τα απαιτούμενα πρότυπα διασφάλισης ποιότητας.

2.2.8 Στήριξη στην ικανότητα τρίτων – Υπεργολαβία

2.2.8.1. Στήριξη στην ικανότητα τρίτων⁶¹

Οι οικονομικοί φορείς μπορούν, όσον αφορά τα κριτήρια της οικονομικής και χρηματοοικονομικής επάρκειας (της παραγράφου 2.2.5) και τα σχετικά με την τεχνική και επαγγελματική ικανότητα (της παραγράφου 2.2.6), να στηρίζονται στις ικανότητες άλλων φορέων, ασχέτως της νομικής φύσης των δεσμών τους με αυτούς⁶². Στην περίπτωση αυτή, αποδεικνύουν ότι θα έχουν στη διάθεσή τους τους αναγκαίους πόρους, με την προσκόμιση της σχετικής δέσμευσης των φορέων στην ικανότητα των οποίων στηρίζονται.

Ειδικά, όσον αφορά τα κριτήρια επαγγελματικής ικανότητας που σχετίζονται με τους τίτλους σπουδών και τα επαγγελματικά προσόντα που ορίζονται στην περίπτωση σ' του Μέρους ΙΙ του Παραρτήματος ΧΙΙ του Προσαρτήματος Α' του ν. 4412/2016 ή με τη σχετική επαγγελματική εμπειρία, οι οικονομικοί φορείς, μπορούν να στηρίζονται στις ικανότητες άλλων φορέων, μόνον εάν οι τελευταίοι θα εκτελέσουν τις εργασίες ή τις υπηρεσίες για τις οποίες απαιτούνται οι συγκεκριμένες ικανότητες⁶³. Τα φυσικά πρόσωπα που δηλώνονται από τον προσφέροντα στην Ομάδα Έργου και δεν αποτελούν ίδιους πόρους του προσφέροντος, κατά την παρ. 2.2.6.[Ι].γ της παρούσας, αποτελούν τρίτους, στην ικανότητα των οποίων στηρίζεται ο οικονομικός φορέας και απαιτείται η υποβολή διακριτών ΕΕΕΣ και των σχετικών αποδεικτικών μέσων, κατά τα ειδικότερα οριζόμενα στην παρούσα.⁶⁴

⁵⁸ Άρθρο 82 του ν. 4412/2016. Επισημαίνεται ότι τα πρότυπα είναι προαιρετικά, ήτοι τίθενται στην παρούσα διακήρυξη κατά την κρίση και τη διακριτική ευχέρεια της Α.Α. και πρέπει να σχετίζονται και να είναι ανάλογα με το αντικείμενο της σύμβασης (βλ. άρθρο 82 του ν. 4412/2016)

⁵⁹ Οι Α.Α., εφόσον απαιτούν την προσκόμιση πιστοποιητικών εκδιδόμενων από ανεξάρτητους οργανισμούς που βεβαιώνουν ότι ο οικονομικός φορέας συμμορφώνεται με ορισμένα πρότυπα διασφάλισης ποιότητας, συμπεριλαμβανομένης της προσβασιμότητας για άτομα με ειδικές ανάγκες, παραπέμπουν σε συστήματα διασφάλισης ποιότητας τα οποία βασίζονται στη σχετική σειρά ευρωπαϊκών προτύπων και έχουν πιστοποιηθεί από διαπιστευμένους οργανισμούς. Αναγνωρίζουν ισοδύναμα πιστοποιητικά από οργανισμούς εδρεύοντες σε άλλα κράτη - μέλη. Επίσης, κάνουν δεκτά άλλα αποδεικτικά στοιχεία για ισοδύναμα μέτρα διασφάλισης ποιότητας, εφόσον ο ενδιαφερόμενος οικονομικός φορέας δεν είχε τη δυνατότητα να αποκτήσει τα εν λόγω πιστοποιητικά εντός των σχετικών προθεσμιών για λόγους για τους οποίους δεν ευθύνεται ο ίδιος, υπό την προϋπόθεση ότι ο οικονομικός φορέας αποδεικνύει ότι τα προτεινόμενα μέτρα διασφάλισης ποιότητας πληρούν τα απαιτούμενα πρότυπα διασφάλισης ποιότητας. Τα πιστοποιητικά που ζητούνται πρέπει να έχουν εκδοθεί από ανεξάρτητους οργανισμούς και να βεβαιώνουν ότι ο οικονομικός φορέας συμμορφώνεται με τα απαιτούμενα πρότυπα διασφάλισης ποιότητας, συμπεριλαμβανομένης της προσβασιμότητας για άτομα με ειδικές ανάγκες και να πληρούν όλες τις άλλες απαιτήσεις που προβλέπονται στο άρθρο 82 παρ.1 του ν. 4412/2016.

⁶⁰ Ως προς το ζήτημα της εφαρμογής του Καν. 765/2008 και των απαιτήσεων διαπίστευσης, αναμένεται η έκδοση απόφασης της Ολομέλειας του ΣτΕ, μετά από παραπομπή σε αυτήν, με την απόφαση ΣτΕ Δ' Τμ. 1939/2022.

⁶¹ Άρθρο 78 του ν. 4412/2016

⁶² Δύνανται, επίσης, να στηρίζονται και στις ικανότητες του/ των υπεργολάβου/ων, στους οποίους προτίθενται να αναθέσουν την εκτέλεση τμήματος/ τμημάτων της υπό ανάθεσης σύμβασης

⁶³ Βλ. άρθρο 78 παρ. 1 εδ. 2 του ν. 4412/2016.

⁶⁴ Για την έννοια του «τρίτου» οικονομικού φορέα σε περίπτωση σύμβασης ανεξάρτητων υπηρεσιών βλ. ενδεικτικά αποφάσεις ΣτΕ (ΕΑ) 107/2018, ΔΕΑ 140/2021 (Τμ. ΙΒ Αναστ.) σκ. 12, ΜΔΕΦΑΘ, Α' διακοπών 236/2019, ΜΔΕΦΑΘ, ΙΒ' 57/2019.

Όταν οι οικονομικοί φορείς στηρίζονται στις ικανότητες άλλων φορέων όσον αφορά τα κριτήρια που σχετίζονται με την απαιτούμενη με τη διακήρυξη οικονομική και χρηματοοικονομική επάρκεια, οι εν λόγω οικονομικοί φορείς και αυτοί στους οποίους στηρίζονται είναι από κοινού υπεύθυνοι για την εκτέλεση της σύμβασης.

Υπό τους ίδιους όρους οι ενώσεις οικονομικών φορέων μπορούν να στηρίζονται στις ικανότητες των συμμετεχόντων στην ένωση ή άλλων φορέων⁶⁵.

Η αναθέτουσα αρχή ελέγχει αν οι φορείς, στις ικανότητες των οποίων προτίθεται να στηριχθεί ο οικονομικός φορέας, πληρούν κατά περίπτωση τα σχετικά κριτήρια επιλογής και εάν συντρέχουν λόγοι αποκλεισμού της παραγράφου 2.2.3.. Ο οικονομικός φορέας υποχρεούται να αντικαταστήσει έναν φορέα στην ικανότητα του οποίου στηρίζεται, εφόσον ο τελευταίος δεν πληροί το σχετικό κριτήριο επιλογής ή για τον οποίο συντρέχουν λόγοι αποκλεισμού, εντός προθεσμίας τριάντα (30) ημερών από τη σχετική ηλεκτρονική πρόσκληση από τη σχετική πρόσκληση της αναθέτουσας αρχής, η οποία απευθύνεται στον οικονομικό φορέα μέσω της λειτουργικότητας «Επικοινωνία» του ΕΣΗΔΗΣ. Ο φορέας που αντικαθιστά φορέα του προηγούμενου εδαφίου δεν επιτρέπεται να αντικατασταθεί εκ νέου.

2.2.8.2. Υπεργολαβία

Ο οικονομικός φορέας αναφέρει στην προσφορά του το τμήμα της σύμβασης που προτίθεται να αναθέσει υπό μορφή υπεργολαβίας σε τρίτους, καθώς και τους υπεργολάβους που προτείνει. Στην περίπτωση που ο προσφέρων αναφέρει στην προσφορά του ότι προτίθεται να αναθέσει τμήμα(τα) της σύμβασης υπό μορφή υπεργολαβίας σε τρίτους σε ποσοστό που υπερβαίνει το τριάντα τοις εκατό (30%) της συνολικής αξίας της σύμβασης, η αναθέτουσα αρχή ελέγχει ότι δεν συντρέχουν οι λόγοι αποκλεισμού της παραγράφου 2.2.3 της παρούσας⁶⁶. Ο οικονομικός φορέας υποχρεούται να αντικαταστήσει έναν υπεργολάβο, εφόσον συντρέχουν στο πρόσωπό του λόγοι αποκλεισμού της ως άνω παραγράφου 2.2.3.

2.2.9 Κανόνες απόδειξης ποιοτικής επιλογής

Το δικαίωμα συμμετοχής των οικονομικών φορέων και οι όροι και προϋποθέσεις συμμετοχής τους, όπως ορίζονται στις παραγράφους 2.2.1 έως 2.2.8, κρίνονται κατά την υποβολή της προσφοράς, με το ΕΕΕΣ, σύμφωνα με τα οριζόμενα στην παράγραφο 2.2.9.1, κατά την υποβολή των δικαιολογητικών της παραγράφου 2.2.9.2 και κατά τη σύναψη της σύμβασης, με την υπεύθυνη δήλωση της περ. δ' της παρ. 3 του άρθρου 105 του ν. 4412/2016.

Οι οικονομικοί φορείς μεριμνούν να διαθέτουν πιστοποιητικά, τα οποία να καλύπτουν και τον χρόνο υποβολής της προσφοράς, προκειμένου να τα υποβάλουν, εφόσον αναδειχθούν προσωρινοί ανάδοχοι ή εφόσον τους ζητηθεί, από την αναθέτουσα αρχή σύμφωνα με την παράγραφο 2.2.9.2 Α⁶⁷.

Στην περίπτωση που ο οικονομικός φορέας στηρίζεται στις ικανότητες άλλων φορέων, σύμφωνα με την παράγραφο 2.2.8 της παρούσας, οι φορείς στην ικανότητα των οποίων στηρίζεται υποχρεούνται να αποδεικνύουν, κατά τα οριζόμενα στις παραγράφους 2.2.9.1 και 2.2.9.2, ότι δεν συντρέχουν οι λόγοι αποκλεισμού της παραγράφου 2.2.3 της παρούσας και ότι πληρούν τα σχετικά κριτήρια επιλογής κατά περίπτωση (παράγραφοι 2.2.5 και 2.2.6)⁶⁸.

Στην περίπτωση που ο οικονομικός φορέας αναφέρει στην προσφορά του ότι προτίθεται να αναθέσει τμήμα(τα) της σύμβασης υπό μορφή υπεργολαβίας σε τρίτους σε ποσοστό που υπερβαίνει το τριάντα τοις εκατό (30%) της συνολικής αξίας της σύμβασης, οι υπεργολάβοι υποχρεούνται να αποδεικνύουν, κατά τα

⁶⁵ Βλ. όγδοο εδάφιο παρ. 1 άρθρου 78 του ν. 4412/2016.

⁶⁶ Ο όρος αυτός μπορεί να τεθεί κατά την κρίση της αναθέτουσας αρχής και στην περίπτωση ποσοστού μικρότερου του 30% της εκτιμώμενης αξίας της σύμβασης (βλ. παρ. 5 άρθρου 131 του ν. 4412/2016).

⁶⁷ Βλ. Απόφαση ΣτΕ Ολ 2325/2023 «κάθε επιμελής οικονομικός φορέας, γνωρίζοντας εκ των προτέρων ότι δυνάμει του νόμου και της διακήρυξης η αναθέτουσα αρχή μπορεί να ζητεί από τους διαγωνιζόμενους, ανά πάση στιγμή κατά τη διάρκεια της διαδικασίας, την υποβολή δικαιολογητικών, οφείλει να μεριμνά για την έκδοσή τους όταν υποβάλλει την προσφορά του, ιδίως μάλιστα αν πρόκειται για δικαιολογητικά για τα οποία υπάρχει δυσχέρεια έκδοσής τους από τις αρμόδιες αρχές σε μεταγενέστερο χρόνο».

⁶⁸ Βλ. άρθρο 78 παρ. 1 του ν. 4412/2016.

οριζόμενα στις παραγράφους 2.2.9.1 και 2.2.9.2, ότι δεν συντρέχουν οι λόγοι αποκλεισμού της παραγράφου 2.2.3 της παρούσας⁶⁹.

Αν μετά τη συμπλήρωση του ΕΕΕΣ και μέχρι τη ημέρα της έγγραφης πρόσκλησης για τη σύναψη του συμφωνητικού επέλθουν μεταβολές στις προϋποθέσεις, τις οποίες οι προσφέροντες είχαν δηλώσει ότι πληρούν, οι προσφέροντες οφείλουν να ενημερώσουν αμελλητί την αναθέτουσα αρχή.⁷⁰

2.2.9.1 Προκαταρκτική απόδειξη κατά την υποβολή προσφορών

Προς προκαταρκτική απόδειξη ότι οι προσφέροντες οικονομικοί φορείς: α) δεν βρίσκονται σε μία από τις καταστάσεις της παραγράφου 2.2.3 και β) πληρούν τα σχετικά κριτήρια επιλογής των παραγράφων 2.2.4, 2.2.5, 2.2.6 και 2.2.7 της παρούσας, προσκομίζουν κατά την υποβολή της προσφοράς τους ως δικαιολογητικό συμμετοχής, το προβλεπόμενο από το άρθρο 79 παρ. 1 και 3 του ν. 4412/2016 Ευρωπαϊκό Ενιαίο Έγγραφο Σύμβασης (ΕΕΕΣ), σύμφωνα με το επισυναπτόμενο στην παρούσα Παράρτημα II, το οποίο ισοδυναμεί με ενημερωμένη υπεύθυνη δήλωση, με τις συνέπειες του ν. 1599/1986.

Το ΕΕΕΣ⁷¹ καταρτίζεται βάσει του τυποποιημένου εντύπου του Παραρτήματος 2 του Κανονισμού (ΕΕ) 2016/7, συμπληρώνεται από τους προσφέροντες οικονομικούς φορείς σύμφωνα με τις οδηγίες του Παραρτήματος 1⁷² και λειτουργεί μόνο ως προκαταρκτική απόδειξη προς αντικατάσταση των πιστοποιητικών που εκδίδουν δημόσιες αρχές ή τρίτα μέρη.⁷³

Το ΕΕΕΣ φέρει υπογραφή με ημερομηνία εντός του χρονικού διαστήματος κατά το οποίο μπορούν να υποβάλλονται προσφορές. Αν στο διάστημα που μεσολαβεί μεταξύ της ημερομηνίας υπογραφής του ΕΕΕΣ και της καταληκτικής ημερομηνίας υποβολής προσφορών έχουν επέλθει μεταβολές στα δηλωθέντα στοιχεία, εκ μέρους του, στο ΕΕΕΣ, ο οικονομικός φορέας αποσύρει την προσφορά του, χωρίς να απαιτείται απόφαση της αναθέτουσας αρχής. Στη συνέχεια μπορεί να την υποβάλει εκ νέου με επίκαιρο ΕΕΕΣ.⁷⁴

Ο οικονομικός φορέας δύναται να διευκρινίζει τις δηλώσεις και πληροφορίες που παρέχει στο ΕΕΕΣ με συνοδευτική υπεύθυνη δήλωση, την οποία υποβάλλει μαζί με αυτό⁷⁵.

Κατά την υποβολή του ΕΕΕΣ, καθώς και της συνοδευτικής υπεύθυνης δήλωσης, είναι δυνατή, με μόνη την υπογραφή του κατά περίπτωση εκπροσώπου του οικονομικού φορέα, η προκαταρκτική απόδειξη των λόγων αποκλεισμού που αναφέρονται στην παράγραφο 2.2.3 της παρούσας, για το σύνολο των φυσικών προσώπων που είναι μέλη του διοικητικού, διευθυντικού ή εποπτικού οργάνου του ή έχουν εξουσία εκπροσώπησης, λήψης αποφάσεων ή ελέγχου σε αυτόν.

Ως εκπρόσωπος του οικονομικού φορέα νοείται ο νόμιμος εκπρόσωπος αυτού, όπως προκύπτει από το ισχύον καταστατικό ή το πρακτικό εκπροσώπησης του κατά τον χρόνο υποβολής της προσφοράς ή το

⁶⁹ Βλ. άρθρο 131 παρ. 6 του ν. 4412/2016

⁷⁰ Άρθρο 104, σε συνδυασμό με τις παρ. 4 και 5 του άρθρου 105, του ν. 4412/2016

⁷¹ Το ΕΕΕΣ περιλαμβάνει τα ακόλουθα Μέρη: Μέρος I Πληροφορίες σχετικά με τη διαδικασία σύναψης σύμβασης και την αναθέτουσα αρχή, Μέρος II Πληροφορίες σχετικά με τον οικονομικό φορέα, Μέρος III Κριτήρια αποκλεισμού, Μέρος IV Κριτήρια Επιλογής, Μέρος VI Τελικές δηλώσεις.

⁷² Από τις 2-5-2019 παρέχεται η νέα ηλεκτρονική υπηρεσία <https://espd.eprocurement.gov.gr/> που προσφέρει τη δυνατότητα ηλεκτρονικής σύνταξης και διαχείρισης του Ευρωπαϊκού Ενιαίου Εγγράφου Σύμβασης (ΕΕΕΣ). Μπορείτε να δείτε τη σχετική ανακοίνωση στη Διαδικτυακή Πύλη του ΕΣΗΔΗΣ <https://portal.eprocurement.gov.gr/webcenter/portal/TestPortal> Βλ. και το Διορθωτικό (Επίσημη Εφημερίδα της Ευρωπαϊκής Ένωσης L 17/65 της 23ης Ιανουαρίου 2018) στον Εκτελεστικό Κανονισμό (ΕΕ) 2016/7 για την καθιέρωση του τυποποιημένου εντύπου για το Ευρωπαϊκό Ενιαίο Έγγραφο Προμήθειας, με το οποίο επιλύθηκαν τα σχετικά ζητήματα ορολογίας που υπήρχαν στο αρχικό επίσημο ελληνικό κείμενο του Εκτελεστικού Κανονισμού. Μπορείτε να δείτε το σχετικό Διορθωτικό στην ακόλουθη διαδρομή [https://eur-lex.europa.eu/legal-content/EL/TXT/HTML/?uri=CELEX:32016R0007R\(01\)&from=EL](https://eur-lex.europa.eu/legal-content/EL/TXT/HTML/?uri=CELEX:32016R0007R(01)&from=EL)

⁷³ ο.π βλ. Απόφαση ΣτΕ Ολ 2325/2023 «Το ΕΕΕΣ λειτουργεί στο στάδιο υποβολής της προσφοράς ως προκαταρκτική μόνο απόδειξη προς αντικατάσταση των πιστοποιητικών που εκδίδουν δημόσιες αρχές ή τρίτα μέρη. Ο διαγωνιζόμενος όμως που ανακηρύσσεται προσωρινός ανάδοχος έχει υποχρέωση να προσκομίσει, στο μεταγενέστερο αυτό στάδιο, αποδεικτικά στοιχεία για την συνδρομή των απαιτούμενων προϋποθέσεων, τα οποία ανάγονται αφενός στον χρόνο υποβολής της προσφοράς του και αφετέρου στον χρόνο ανακήρυξής του σε προσωρινό ανάδοχο.».

⁷⁴ Βλ. άρθρο 79Α παρ. 4 του ν. 4412/2016.

⁷⁵ Βλ. άρθρο 79 παρ. 9 του ν. 4412/2016

αρμοδίως εξουσιοδοτημένο φυσικό πρόσωπο να εκπροσωπεί τον οικονομικό φορέα για διαδικασίες σύναψης συμβάσεων ή για συγκεκριμένη διαδικασία σύναψης σύμβασης.

Στην περίπτωση υποβολής προσφοράς από ένωση οικονομικών φορέων, το Ευρωπαϊκό Ενιαίο Έγγραφο Σύμβασης (ΕΕΕΣ), υποβάλλεται χωριστά από κάθε μέλος της ένωσης.

Ο οικονομικός φορέας φέρει την ειδική υποχρέωση να δηλώσει, μέσω του ΕΕΕΣ,⁷⁶ την κατάσταση του σε σχέση με τους λόγους που προβλέπονται στο άρθρο 73 του ν. 4412/2016 και στην παράγραφο 2.2.3 της παρούσας⁷⁷ και ταυτόχρονα να επικαλεστεί και τυχόν ληφθέντα μέτρα προς αποκατάσταση της αξιοπιστίας του.

Επισημαίνεται, ιδίως, ότι κατά την απάντηση οικονομικού φορέα στο σχετικό πεδίο του ΕΕΕΣ για τυχόν σύναψη συμφωνιών με άλλους οικονομικούς φορείς με στόχο τη στρέβλωση του ανταγωνισμού, η συνδρομή περιστάσεων, όπως η πάροδος της τριετούς περιόδου της ισχύος του λόγου αποκλεισμού (παρ. 10 του άρθρου 73) ή η εφαρμογή της διάταξης της παραγράφου 3β του άρθρου 44 του ν. 3959/2011, σύμφωνα με την περ. γ' της παραγράφου 2.2.3.4 της παρούσας, αναλύεται στο σχετικό πεδίο που προβάλλει κατόπιν θετικής απάντησης⁷⁸.

Όσον αφορά στις υποχρεώσεις του σχετικά με την καταβολή φόρων ή εισφορών κοινωνικής ασφάλισης (περ. α' και β' της παρ. 2 του άρθρου 73 του ν. 4412/2016) αυτές θεωρείται ότι δεν έχουν αθετηθεί εφόσον δεν έχουν καταστεί ληξιπρόθεσμες ή εφόσον έχουν υπαχθεί σε δεσμευτικό διακανονισμό που τηρείται. Στην περίπτωση αυτή ο οικονομικός φορέας δεν υποχρεούται να απαντήσει καταφατικά στο σχετικό πεδίο του ΕΕΕΣ με το οποίο ερωτάται εάν ο οικονομικός φορέας έχει ανεκπλήρωτες υποχρεώσεις σχετικά με την καταβολή φόρων ή εισφορών κοινωνικής ασφάλισης ή, κατά περίπτωση, εάν έχει αθετήσει τις παραπάνω υποχρεώσεις του⁷⁹.

Στην περίπτωση που ένας οικονομικός φορέας δηλώνει ότι εμπίπτει σε μία από τις καταστάσεις των παρ. 2.2.3.1 και 2.2.3.4, εκτός από την περ. β' αυτής, για τις οποίες συντρέχει ο σχετικός λόγος αποκλεισμού, υποχρεούται, εφόσον επικαλεστεί μέτρα αυτοκάθαρσης για να αποδείξει την αξιοπιστία του, στο σχετικό πεδίο του ΕΕΕΣ, που εμφανίζεται κατόπιν της θετικής απάντησης που έδωσε περί συνδρομής κάποιου από τους ανωτέρω λόγους αποκλεισμού, να δηλώσει⁸⁰:

α. εάν τα μέτρα αυτοκάθαρσης, τα οποία έλαβε για τον συγκεκριμένο λόγο αποκλεισμού που έχει δηλώσει στο ΕΕΕΣ, έχουν ήδη κριθεί σε προγενέστερη διαδικασία στην οποία συμμετείχε, βάσει απόφασης που εκδόθηκε από την ίδια ή άλλη αναθέτουσα αρχή, κατόπιν γνωμοδότησης της Επιτροπής εξέτασης επανορθωτικών μέτρων.

β. εάν τα μέτρα κρίθηκαν ως επαρκή ή μη επαρκή επισυνάπτοντας την απόφαση της περ. α' με βάση την οποία έχουν κριθεί τα συγκεκριμένα μέτρα αυτοκάθαρσης. Περαιτέρω δηλώνεται εάν η ως άνω απόφαση έχει καταστεί «δεσμευτική», με την έννοια ότι, είτε δεν έχουν ασκηθεί τα προβλεπόμενα μέσα έννομης προστασίας είτε ασκήθηκαν και έχει εκδοθεί σχετική απόφαση.

γ. στην περίπτωση που τα μέτρα έχουν κριθεί ως μη επαρκή, εάν έχει λάβει πρόσθετα μέτρα αυτοκάθαρσης μετά την ημερομηνία έκδοσης της απόφασης της περ. α' και σε περίπτωση που ισχύει το ανωτέρω να προβεί σε ανάλυσή τους, αναγράφοντας υποχρεωτικά και την ημερομηνία κατά την οποία αυτά ελήφθησαν.

⁷⁶ Βλ. Δ.Ε.Ε. απόφαση της 19.6.2019, Meca, C-41/18, EU:C:2019:507, σκ. 28

⁷⁷ Βλ. ενδεικτικά ΣτΕ 754/2020, 753/2020 (Δ Τμήμα),

⁷⁸ Παρ. 1 του άρθρου 79 του ν. 4412/2016, όπως τροποποιήθηκε με την παρ. 5 του άρθρου 235 του ν. 4635/2019.

⁷⁹ Παρ. 2^α άρθρου 73, σε συνδυασμό με την παρ. 8 του άρθρου 79, του ν. 4412/2016

⁸⁰ Βλ. Άρθρο 5 της Υ.Α. υπ' αριθμ. 102080/24-10-2022 «Ρύθμιση θεμάτων σχετικά με την εξέταση επανορθωτικών μέτρων από την Επιτροπή της παρ. 9 του άρθρου 73 του ν. 4412/2016», ΦΕΚ Β/02-11-2022

Ειδικά, στην περίπτωση που έχουν συμπεριληφθεί στα έγγραφα της σύμβασης δυνητικοί λόγοι αποκλεισμού, για τους οποίους δεν έχουν προβλεφθεί πεδία δήλωσης πληροφοριών στο Ευρωπαϊκό Ενιαίο Έγγραφο Σύμβασης (ΕΕΕΣ), σχετικά με τη λήψη εκ μέρους των οικονομικών φορέων επανορθωτικών μέτρων, αυτά θα δηλώνονται (περιγράφονται) στη συμπληρωματική υπεύθυνη δήλωση της παρ. 9, του άρθρου 79 του ν. 4412/2016.

2.2.9.2 Αποδεικτικά μέσα⁸¹

A. Για την απόδειξη της μη συνδρομής λόγων αποκλεισμού κατ' άρθρο 2.2.3 και της πλήρωσης των κριτηρίων ποιοτικής επιλογής κατά τις παραγράφους 2.2.4, 2.2.5, 2.2.6 και 2.2.7, οι οικονομικοί φορείς προσκομίζουν τα δικαιολογητικά του παρόντος. Η προσκόμιση των εν λόγω δικαιολογητικών γίνεται κατά τα οριζόμενα στην παράγραφο 3.2 από τον προσωρινό ανάδοχο. Η αναθέτουσα αρχή μπορεί να ζητεί από προσφέροντες, σε οποιοδήποτε χρονικό σημείο κατά τη διάρκεια της διαδικασίας, να υποβάλλουν όλα ή ορισμένα δικαιολογητικά, όταν αυτό απαιτείται για την ορθή διεξαγωγή της διαδικασίας. Οι οικονομικοί φορείς μεριμνούν να διαθέτουν δικαιολογητικά, τα οποία να καλύπτουν και τον χρόνο υποβολής της προσφοράς⁸².

Οι οικονομικοί φορείς δεν υποχρεούνται να υποβάλλουν δικαιολογητικά ή άλλα αποδεικτικά στοιχεία, αν και στο μέτρο που η αναθέτουσα αρχή έχει τη δυνατότητα να λαμβάνει τα πιστοποιητικά ή τις συναφείς πληροφορίες απευθείας μέσω πρόσβασης σε εθνική βάση δεδομένων σε οποιοδήποτε κράτος - μέλος της Ένωσης, η οποία διατίθεται δωρεάν, όπως εθνικό μητρώο συμβάσεων, εικονικό φάκελο επιχείρησης, ηλεκτρονικό σύστημα αποθήκευσης εγγράφων ή σύστημα προεπιλογής. Η δήλωση για την πρόσβαση σε εθνική βάση δεδομένων εμπεριέχεται στο Ευρωπαϊκό Ενιαίο Έγγραφο Σύμβασης (ΕΕΕΣ), στο οποίο περιέχονται επίσης οι πληροφορίες που απαιτούνται για τον συγκεκριμένο σκοπό, όπως η ηλεκτρονική διεύθυνση της βάσης δεδομένων, τυχόν δεδομένα αναγνώρισης και, κατά περίπτωση, η απαραίτητη δήλωση συναίνεσης.

Οι οικονομικοί φορείς δεν υποχρεούνται να υποβάλλουν δικαιολογητικά, όταν η αναθέτουσα αρχή που έχει αναθέσει τη σύμβαση διαθέτει ήδη τα ως άνω δικαιολογητικά και αυτά εξακολουθούν να ισχύουν⁸³.

Τα δικαιολογητικά του παρόντος υποβάλλονται και γίνονται αποδεκτά σύμφωνα με την παράγραφο 2.4.2.5 και 3.2 της παρούσας.

Τα αποδεικτικά έγγραφα συντάσσονται στην ελληνική γλώσσα ή συνοδεύονται από επίσημη μετάφρασή τους στην ελληνική γλώσσα σύμφωνα με την παράγραφο 2.1.4.

B. 1. Για την απόδειξη της μη συνδρομής των λόγων αποκλεισμού της παραγράφου 2.2.3 οι προσφέροντες οικονομικοί φορείς προσκομίζουν αντίστοιχα τα δικαιολογητικά που αναφέρονται κατωτέρω.

Τα εν λόγω πιστοποιητικά υποβάλλονται μαζί με τα υπόλοιπα αποδεικτικά μέσα του άρθρου 22 από τον προσωρινό ανάδοχο, μέσω του υποσυστήματος, στον φάκελο «δικαιολογητικά προσωρινού αναδόχου».

Αν το αρμόδιο για την έκδοση των ανωτέρω κράτος-μέλος ή χώρα δεν εκδίδει τέτοιου είδους έγγραφα ή πιστοποιητικά ή όπου το έγγραφο ή τα πιστοποιητικά αυτά δεν καλύπτουν όλες τις περιπτώσεις που αναφέρονται στις παραγράφους 2.2.3.1 και 2.2.3.2 περ. α' και β', καθώς και στην περ. β' της παραγράφου 2.2.3.4, τα έγγραφα ή τα πιστοποιητικά μπορεί να αντικαθίστανται από ένορκη βεβαίωση ή, στα κράτη - μέλη ή στις χώρες όπου δεν προβλέπεται ένορκη βεβαίωση, από υπεύθυνη δήλωση του ενδιαφερομένου ενώπιον αρμόδιας δικαστικής ή διοικητικής αρχής, συμβολαιογράφου ή αρμόδιου επαγγελματικού ή εμπορικού οργανισμού του κράτους - μέλους ή της χώρας καταγωγής ή της χώρας όπου είναι εγκατεστημένος ο οικονομικός φορέας. Οι αρμόδιες δημόσιες αρχές παρέχουν, όπου κρίνεται αναγκαίο, επίσημη δήλωση στην οποία αναφέρεται ότι δεν εκδίδονται τα έγγραφα ή τα πιστοποιητικά της παρούσας

⁸¹ Βλ. άρθρο 80 του ν. 4412/2016. Επισημαίνεται, περαιτέρω ότι η Α.Α. ζητεί από τους οικονομικούς φορείς να προσκομίσουν μόνο εκείνα τα αποδεικτικά μέσα που ανταποκρίνονται στους λόγους αποκλεισμού και στα κριτήρια επιλογής που έχει ορίσει στις παραγράφους 2.2.3 έως 2.2.8 της παρούσας. Εάν, για παράδειγμα, δεν απαιτήσει ελάχιστα επίπεδα χρηματοοικονομικής επάρκειας των οικονομικών φορέων, τότε δεν θα ζητήσει ούτε τα αποδεικτικά μέσα της παρ. Β.3 της παρούσας

⁸² Ο.π βλ. Απόφαση ΣτΕ Ολ 2325/2023

⁸³ Βλ. άρθρο 79 παρ. 6 του ν. 4412/2016.

παραγράφου ή ότι τα έγγραφα αυτά δεν καλύπτουν όλες τις περιπτώσεις που αναφέρονται στις παραγράφους 2.2.3.1 και 2.2.3.2 περ. α' και β', καθώς και στην περ. β' της παραγράφου 2.2.3.4. Οι επίσημες δηλώσεις καθίστανται διαθέσιμες μέσω του επιγραμμικού αποθετηρίου πιστοποιητικών (e-Certis) του άρθρου 81 του ν. 4412/2016.

Ειδικότερα, οι οικονομικοί φορείς προσκομίζουν:

α) για την παράγραφο 2.2.3.1 απόσπασμα του σχετικού μητρώου, όπως του ποινικού μητρώου ή, ελλείψει αυτού, ισοδύναμο έγγραφο που εκδίδεται από αρμόδια δικαστική ή διοικητική αρχή του κράτους-μέλους ή της χώρας καταγωγής ή της χώρας όπου είναι εγκατεστημένος ο οικονομικός φορέας, από το οποίο προκύπτει ότι πληρούνται αυτές οι προϋποθέσεις, που έχει εκδοθεί έως τρεις (3) μήνες πριν από την υποβολή του⁸⁴.

Η υποχρέωση προσκόμισης του ως άνω αποσπάσματος αφορά και στα μέλη του διοικητικού, διευθυντικού ή εποπτικού οργάνου του εν λόγω οικονομικού φορέα ή στα πρόσωπα που έχουν εξουσία εκπροσώπησης, λήψης αποφάσεων ή ελέγχου σε αυτό κατά τα ειδικότερα αναφερόμενα στην ως άνω παράγραφο 2.2.3.1,

β) για την παράγραφο 2.2.3.2 πιστοποιητικό που εκδίδεται από την αρμόδια αρχή του οικείου κράτους - μέλους ή χώρας, που είναι σε ισχύ κατά τον χρόνο υποβολής του, άλλως, στην περίπτωση που δεν αναφέρεται σε αυτό χρόνος ισχύος, που έχει εκδοθεί έως τρεις (3) μήνες πριν από την υποβολή του⁸⁵

Ιδίως οι οικονομικοί φορείς που είναι εγκατεστημένοι στην Ελλάδα προσκομίζουν:

i) Για την απόδειξη της εκπλήρωσης των φορολογικών υποχρεώσεων της παραγράφου 2.2.3.2 περίπτωση α' αποδεικτικό ενημερότητας εκδιδόμενο από την Α.Α.Δ.Ε.

ii) Για την απόδειξη της εκπλήρωσης των υποχρεώσεων προς τους οργανισμούς κοινωνικής ασφάλισης της παραγράφου 2.2.3.2 περίπτωση α' πιστοποιητικό εκδιδόμενο από τον e-ΕΦΚΑ.

iii) Για την παράγραφο 2.2.3.2 περίπτωση α', πλέον των ως άνω πιστοποιητικών, υπεύθυνη δήλωση ότι δεν έχει εκδοθεί δικαστική ή διοικητική απόφαση με τελεσίδικη και δεσμευτική ισχύ για την αθέτηση των υποχρεώσεων τους σχετικά με την καταβολή φόρων ή εισφορών κοινωνικής ασφάλισης.

γ) για την παράγραφο 2.2.3.4⁸⁶ περίπτωση β' πιστοποιητικό που εκδίδεται από την αρμόδια αρχή του οικείου κράτους - μέλους ή χώρας, το οποίο έχει εκδοθεί έως τρεις (3) μήνες πριν από την υποβολή του.

Ιδίως οι οικονομικοί φορείς που είναι εγκατεστημένοι στην Ελλάδα προσκομίζουν:

i) Ενιαίο Πιστοποιητικό Δικαστικής Φερεγγυότητας από το αρμόδιο Πρωτοδικείο, από το οποίο προκύπτει ότι δεν τελούν υπό πτώχευση, πτωχευτικό συμβιβασμό ή υπό αναγκαστική διαχείριση ή δικαστική εκκαθάριση ή ότι δεν έχουν υπαχθεί σε διαδικασία εξυγίανσης. Ειδικά για τη διαδικασία εξυγίανσης προσκομίζεται επιπλέον υπεύθυνη δήλωση του νόμιμου εκπροσώπου του οικονομικού φορέα ότι τηρούνται οι όροι της συμφωνίας εξυγίανσης. Για τις ΙΚΕ προσκομίζεται επιπλέον και πιστοποιητικό του Γ.Ε.Μ.Η. περί μη έκδοσης απόφασης λύσης ή κατάθεσης αίτησης λύσης του νομικού προσώπου, ενώ για τις ΕΠΕ προσκομίζεται επιπλέον πιστοποιητικό μεταβολών.

ii) Πιστοποιητικό του Γ.Ε.Μ.Η. από το οποίο προκύπτει ότι το νομικό πρόσωπο δεν έχει λυθεί και τεθεί υπό εκκαθάριση με απόφαση των εταίρων.

iii) Εκτύπωση της καρτέλας "Στοιχεία Μητρώου/ Επιχείρησης" από την ηλεκτρονική πλατφόρμα της Ανεξάρτητης Αρχής Δημοσίων Εσόδων, όπως αυτά εμφανίζονται στο taxinet, από την οποία να προκύπτει η μη αναστολή της επιχειρηματικής δραστηριότητάς τους.

Για τα σωματεία το Ενιαίο Πιστοποιητικό Δικαστικής Φερεγγυότητας εκδίδεται από το αρμόδιο Πρωτοδικείο, ενώ για τους συνεταιρισμούς για το χρονικό διάστημα έως τις 31.12.2019 από το Ειρηνοδικείο και μετά την παραπάνω ημερομηνία από το Γ.Ε.Μ.Η.

⁸⁴ Βλ. παρ. 12 άρθρου 80 του ν.4412/2016.

⁸⁵ Βλ. παρ. 12 άρθρου 80 του ν.4412/2016

⁸⁶ Εφόσον η αναθέτουσα αρχή την επιλέξει ως λόγο αποκλεισμού

δ) για τις λοιπές περιπτώσεις της παραγράφου 2.2.3.4, υπεύθυνη δήλωση του προσφέροντος οικονομικού φορέα ότι δεν συντρέχουν στο πρόσωπό του οι οριζόμενοι στην παράγραφο λόγοι αποκλεισμού.

ε) για την παράγραφο 2.2.3.9. υπεύθυνη δήλωση του προσφέροντος οικονομικού φορέα περί μη επιβολής εις βάρος του της κύρωσης του οριζόντιου αποκλεισμού, σύμφωνα τις διατάξεις της κείμενης νομοθεσίας⁸⁷.

Β.2. Για την απόδειξη της απαίτησης του άρθρου 2.2.4. (απόδειξη καταλληλότητας για την άσκηση επαγγελματικής δραστηριότητας) προσκομίζουν πιστοποιητικό/βεβαίωση του οικείου επαγγελματικού (ή εμπορικού) μητρώου του κράτους εγκατάστασης. Οι οικονομικοί φορείς που είναι εγκατεστημένοι σε κράτος μέλος της Ευρωπαϊκής Ένωσης προσκομίζουν πιστοποιητικό/βεβαίωση του αντίστοιχου επαγγελματικού (ή εμπορικού) μητρώου του Παραρτήματος XI του Προσαρτήματος Α' του ν. 4412/2016, με το οποίο πιστοποιείται αφενός η εγγραφή τους σε αυτό και αφετέρου το ειδικό επάγγελμά τους. Στην περίπτωση που χώρα δεν τηρεί τέτοιο μητρώο, το έγγραφο ή το πιστοποιητικό μπορεί να αντικαθίσταται από ένορκη βεβαίωση ή, στα κράτη - μέλη ή στις χώρες όπου δεν προβλέπεται ένορκη βεβαίωση, από υπεύθυνη δήλωση του ενδιαφερομένου ενώπιον αρμόδιας δικαστικής ή διοικητικής αρχής, συμβολαιογράφου ή αρμόδιου επαγγελματικού οργανισμού της χώρας καταγωγής ή της χώρας όπου είναι εγκατεστημένος ο οικονομικός φορέας ότι δεν τηρείται τέτοιο μητρώο και ότι ασκεί τη δραστηριότητα που απαιτείται για την εκτέλεση του αντικειμένου της υπό ανάθεση σύμβασης.⁸⁸

Οι εγκατεστημένοι στην Ελλάδα οικονομικοί φορείς προσκομίζουν βεβαίωση εγγραφής στο οικείο επαγγελματικό μητρώο ή πιστοποιητικό που εκδίδεται από την οικεία υπηρεσία του Γ.Ε.ΜΗ. Οικονομικοί φορείς που έχουν οικονομικό σκοπό και δεν έχουν την εμπορική ιδιότητα, και συνεπώς δεν είναι υπόχρεοι εγγραφής στο Γ.Ε.ΜΗ. (π.χ. μη κερδοσκοπικά σωματεία του άρθρου 78 ΑΚ, ΕΛΚΕ Πανεπιστημίων) αποδεικνύουν την καταλληλότητα για την άσκηση της επαγγελματικής δραστηριότητας με κάθε πρόσφορο μέσο (ενδεικτικά καταστατικό, κωδικό άσκησης δραστηριότητα από ΑΑΔΕ)

Επισημαίνεται ότι τα δικαιολογητικά που αφορούν στην απόδειξη της απαίτησης του άρθρου 2.2.4 (απόδειξη καταλληλότητας για την άσκηση επαγγελματικής δραστηριότητας) γίνονται αποδεκτά, εφόσον έχουν εκδοθεί έως τριάντα (30) εργάσιμες ημέρες πριν από την υποβολή τους,⁸⁹ εκτός αν, σύμφωνα με τις ειδικότερες διατάξεις αυτών, φέρουν συγκεκριμένο χρόνο ισχύος.

Β.3. Για την απόδειξη της οικονομικής και χρηματοοικονομικής επάρκειας της παραγράφου 2.2.5 οι οικονομικοί φορείς προσκομίζουν⁹⁰

Δήλωση περί του μέσου γενικού ετήσιου κύκλου εργασιών για τις τρεις τελευταίες οικονομικές χρήσεις (έτη 2023, 2024, 2025), εφόσον είναι διαθέσιμες οι πληροφορίες για τον εν λόγω κύκλο εργασιών, συνοδευόμενη από τους αντίστοιχους ισολογισμούς.

Εάν ο οικονομικός φορέας, για βάσιμο λόγο, δεν είναι σε θέση να προσκομίσει τα ανωτέρω δικαιολογητικά, μπορεί να αποδεικνύει την οικονομική και χρηματοοικονομική του επάρκεια με οποιοδήποτε άλλο κατάλληλο έγγραφο (δηλώσεις φορολογίας εισοδήματος, δηλώσεις ΦΠΑ, κλπ)

Β.4. Για την απόδειξη της τεχνικής ικανότητας της παραγράφου 2.2.6 οι οικονομικοί φορείς προσκομίζουν:

α) για την τεκμηρίωση της εμπειρίας, πιστοποιητικά καλής εκτέλεσης, που συντάσσονται από την αρμόδια Αρχή, εάν ο εργοδότης - πελάτης είναι Δημόσιος Φορέας. Εάν ο εργοδότης - πελάτης είναι ιδιώτης ή ιδιωτικός οργανισμός, ως στοιχείο τεκμηρίωσης υποβάλλονται δηλώσεις καλής εκτέλεσης και λειτουργίας του ιδιώτη ή του οργανισμού αντίστοιχα.

⁸⁷ Δεύτερο εδάφιο παρ. 4 του άρθρου 74 του ν. 4412/2016

⁸⁸ Βλ. Παράρτημα XI Προσαρτήματος Α του ν. 4412/2016. Επισημαίνεται ότι η Α.Α. απαιτεί στην εκάστοτε διακήρυξη, κατά περίπτωση, για τους εγκατεστημένους στην Ελλάδα οικονομικούς φορείς βεβαίωση εγγραφής σε ένα από τα σχετικά Επιμελητήρια/ Μητρώα, κατά περίπτωση .

⁸⁹ Βλ. παράγραφο 12 άρθρου 80 του ν.4412/2016.

⁹⁰ Συμπληρώνεται από την Α.Α. με ένα ή περισσότερα από τα δικαιολογητικά που αναφέρονται στο Μέρος Ι του Παραρτήματος XII του Προσαρτήματος Α' του ν. 4412/2016 (π.χ. τραπεζική βεβαίωση για την πιστοληπτική ικανότητα του οικονομικού φορέα (ημεδαπού ή αλλοδαπού) ή/ και αποσπάσματα οικονομικών καταστάσεων κ.λπ.), τα οποία αντιστοιχούν, σε κάθε περίπτωση, στα κριτήρια οικονομικής και χρηματοοικονομικής επάρκειας που έχει θέσει η Α.Α. στο άρθρο 2.2.5.

β) αναλυτικές περιοδικές δηλώσεις ή άλλο ισοδύναμο στοιχείο του οικονομικού φορέα για την τριετία 2023 - 2024 - 2025, που να αποδεικνύουν το απαιτούμενο εργατοτεχνικό προσωπικό (διαφορετικά κατάσταση προσωπικού θεωρημένη από την Επιθεώρηση Εργασίας, ή κατάσταση προσωπικού όπως αποτυπώνεται κάθε φορά στην τρέχουσα ισχύουσα κατάσταση ενεργού προσωπικού που τηρείται στο πληροφοριακό σύστημα ΕΡΓΑΝΗ του Υπουργείου Εργασίας και Κοινωνικών Υποθέσεων)

B.5. Για την απόδειξη της συμμόρφωσής τους με πρότυπα διασφάλισης ποιότητας και πρότυπα περιβαλλοντικής διαχείρισης της παραγράφου 2.2.7 οι οικονομικοί φορείς προσκομίζουν τα αντίστοιχα πιστοποιητικά⁹¹.

Πιστοποιητικά συμμόρφωσης συστημάτων, διαχείρισης ποιότητας EN/ISO 9001, περιβαλλοντικής διαχείρισης EN/ISO 14001, διαχείρισης Υγείας και Ασφάλειας στο χώρο εργασίας EN/ISO 45001, διαχείρισης ενέργειας EN/ISO 50001 ή άλλων ισοδυνάμων για την δραστηριότητά τους τα οποία πρέπει να βρίσκονται σε ισχύ κατά την υποβολή της προσφοράς.⁹²

Υπό τους ίδιους όρους στις ενώσεις οικονομικών φορέων, όλοι οι οικονομικοί φορείς που συμμετέχουν στην ένωση πρέπει να διαθέτουν τα ανωτέρω πιστοποιητικά συμμόρφωσης.

B.6. Για την απόδειξη της νόμιμης εκπροσώπησης, στις περιπτώσεις που ο οικονομικός φορέας είναι νομικό πρόσωπο και εγγράφεται υποχρεωτικά κατά την κείμενη νομοθεσία και δηλώνει την εκπροσώπηση και τις μεταβολές της σε αρμόδια αρχή (πχ ΓΕΜΗ), προσκομίζει σχετικό πιστοποιητικό ισχύουσας εκπροσώπησης, το οποίο πρέπει να έχει εκδοθεί έως τριάντα (30) εργάσιμες ημέρες πριν από την υποβολή του⁹³, εκτός αν αυτό φέρει συγκεκριμένο χρόνο ισχύος.

Ειδικότερα για τους ημεδαπούς οικονομικούς φορείς προσκομίζονται:

ι) **για την απόδειξη της νόμιμης εκπροσώπησης**, στις περιπτώσεις που ο οικονομικός φορέας είναι νομικό πρόσωπο και υποχρεούται κατά την κείμενη νομοθεσία να δηλώνει την εκπροσώπηση και τις μεταβολές της στο ΓΕΜΗ⁹⁴, προσκομίζει σχετικό πιστοποιητικό ισχύουσας εκπροσώπησης⁹⁵, το οποίο πρέπει να έχει εκδοθεί έως τριάντα (30) εργάσιμες ημέρες πριν από την υποβολή του.

⁹¹ Πρβλ απόφαση ΣτΕ Δ' Τμ. 1939/2022 σκ. 28.

⁹² Οι Α.Α., εφόσον απαιτούν την προσκόμιση πιστοποιητικών εκδιδόμενων από ανεξάρτητους οργανισμούς που βεβαιώνουν ότι ο οικονομικός φορέας συμμορφώνεται με ορισμένα πρότυπα διασφάλισης ποιότητας, συμπεριλαμβανομένης της προσβασιμότητας για άτομα με ειδικές ανάγκες, παραπέμπουν σε συστήματα διασφάλισης ποιότητας τα οποία βασίζονται στη σχετική σειρά ευρωπαϊκών προτύπων και έχουν πιστοποιηθεί από διαπιστευμένους οργανισμούς. Αναγνωρίζουν ισοδύναμα πιστοποιητικά από οργανισμούς εδρεύοντες σε άλλα κράτη - μέλη. Επίσης, κάνουν δεκτά άλλα αποδεικτικά στοιχεία για ισοδύναμα μέτρα διασφάλισης ποιότητας, εφόσον ο ενδιαφερόμενος οικονομικός φορέας δεν είχε τη δυνατότητα να αποκτήσει τα εν λόγω πιστοποιητικά εντός των σχετικών προθεσμιών για λόγους για τους οποίους δεν ευθύνεται ο ίδιος, υπό την προϋπόθεση ότι ο οικονομικός φορέας αποδεικνύει ότι τα προτεινόμενα μέτρα διασφάλισης ποιότητας πληρούν τα απαιτούμενα πρότυπα διασφάλισης ποιότητας. Τα πιστοποιητικά που ζητούνται πρέπει να έχουν εκδοθεί από ανεξάρτητους οργανισμούς και να βεβαιώνουν ότι ο οικονομικός φορέας συμμορφώνεται με τα απαιτούμενα πρότυπα διασφάλισης ποιότητας, συμπεριλαμβανομένης της προσβασιμότητας για άτομα με ειδικές ανάγκες και να πληρούν όλες τις άλλες απαιτήσεις που προβλέπονται στο άρθρο 82 παρ.1 του ν. 4412/2016.

⁹³ Βλ. παράγραφο 12 άρθρου 80 του ν.4412/2016

⁹⁴ Σύμφωνα με το άρθρο 16 του ν. 4919/2022, στο ΓΕΜΗ **εγγράφονται υποχρεωτικά:**

α) Η Ανώνυμη Εταιρεία (Α.Ε.) του ν. [4548/2018 \(Α' 104\)](#),

β) η Εταιρεία Περιορισμένης Ευθύνης (Ε.Π.Ε.) του ν. [3190/1955 \(Α' 91\)](#),

γ) η Ιδιωτική Κεφαλαιουχική Εταιρεία (Ι.Κ.Ε.) του ν. [4072/2012 \(Α' 86\)](#),

δ) η Ομόρρυθμη και Ετερόρρυθμη (απλή ή κατά μετοχές) Εταιρεία του ν. [4072/2012](#),

ε) ο Αστικός Συνεταιρισμός του ν. [1667/1986 \(Α' 196\)](#), στον οποίο περιλαμβάνονται ο αλληλασφαλιστικός, ο πιστωτικός, ο οικοδομικός συνεταιρισμός και η ενεργειακή κοινότητα,

στ) η Κοινωνική Συνεταιριστική Επιχείρηση (Κοιν.Σ.ΕΠ.) και ο Συνεταιρισμός Εργαζομένων του ν. [4430/2016 \(Α' 205\)](#),

ζ) ο Κοινωνικός Συνεταιρισμός Περιορισμένης Ευθύνης (Κοιν.Σ.Π.Ε.) του [άρθρου 12](#) του ν. [2716/1999 \(Α' 96\)](#),

η) η Αστική Εταιρεία με οικονομικό σκοπό του άρθρου 784 ΑΚ και του [άρθρου 270](#) του ν. [4072/2012](#),

θ) ο Ευρωπαϊκός Όμιλος Οικονομικού Σκοπού του Κανονισμού (ΕΟΚ) 2137/1985/ΕΟΚ (L 199, διορθωτικό L 247) που έχει την έδρα του στην ημεδαπή,

ι) η Ευρωπαϊκή Εταιρεία του Κανονισμού (ΕΚ) 2157/2001 (L 294) που έχει την έδρα της στην ημεδαπή,

ια) η Ευρωπαϊκή Συνεταιριστική Εταιρεία του Κανονισμού (ΕΚ) 1435/2003 (L 207), που έχει την έδρα της στην ημεδαπή,

ιβ) τα υποκαταστήματα ή πρακτορεία που διατηρούν στην ημεδαπή οι αλλοδαπές εταιρείες με τη μορφή της ανώνυμης εταιρείας, της εταιρείας περιορισμένης ευθύνης και της ετερόρρυθμης κατά μετοχές εταιρείας που έχουν την έδρα τους σε κράτος μέλος της Ευρωπαϊκής Ένωσης (ΕΕ),

ii) Για την **απόδειξη της νόμιμης σύστασης και των μεταβολών** του νομικού προσώπου γενικό πιστοποιητικό μεταβολών του ΓΕΜΗ, εφόσον έχει εκδοθεί έως τρεις (3) μήνες πριν από την υποβολή του.

Στις λοιπές περιπτώσεις τα κατά περίπτωση νομιμοποιητικά έγγραφα σύστασης και νόμιμης εκπροσώπησης (όπως καταστατικά, πιστοποιητικά μεταβολών, αντίστοιχα ΦΕΚ, αποφάσεις συγκρότησης οργάνων διοίκησης σε σώμα, κ.λπ., ανάλογα με τη νομική μορφή του οικονομικού φορέα), συνοδευόμενα από υπεύθυνη δήλωση του νόμιμου εκπροσώπου ότι εξακολουθούν να ισχύουν κατά την υποβολή τους⁹⁶.

Σε περίπτωση που για τη διενέργεια της παρούσας διαδικασίας ανάθεσης έχουν χορηγηθεί εξουσίες σε πρόσωπο πλέον αυτών που αναφέρονται στα παραπάνω έγγραφα, προσκομίζεται επιπλέον απόφαση-πρακτικό του αρμόδιου καταστατικού οργάνου διοίκησης του νομικού προσώπου με την οποία χορηγήθηκαν οι σχετικές εξουσίες. Όσον αφορά τα φυσικά πρόσωπα, εφόσον έχουν χορηγηθεί εξουσίες σε τρίτα πρόσωπα, προσκομίζεται εξουσιοδότηση του οικονομικού φορέα.

Οι αλλοδαποί οικονομικοί φορείς προσκομίζουν τα προβλεπόμενα, κατά τη νομοθεσία της χώρας εγκατάστασης, αποδεικτικά έγγραφα και εφόσον δεν προβλέπονται, υπεύθυνη δήλωση του νόμιμου εκπροσώπου, από την οποία αποδεικνύονται τα ανωτέρω ως προς τη νόμιμη σύσταση, μεταβολές και εκπροσώπηση του οικονομικού φορέα.

Οι ως άνω υπεύθυνες δηλώσεις γίνονται αποδεκτές, εφόσον έχουν συνταχθεί μετά την κοινοποίηση της πρόσκλησης για την υποβολή των δικαιολογητικών.

Από τα ανωτέρω έγγραφα πρέπει να προκύπτουν η νόμιμη σύσταση του οικονομικού φορέα, όλες οι σχετικές τροποποιήσεις των καταστατικών, το/τα πρόσωπο/α που δεσμεύει/ουν νόμιμα την εταιρεία κατά την ημερομηνία διενέργειας του διαγωνισμού (νόμιμος εκπρόσωπος, δικαίωμα υπογραφής κλπ.), τυχόν τρίτοι, στους οποίους έχει χορηγηθεί εξουσία εκπροσώπησης, καθώς και η θητεία του/των ή/και των μελών του οργάνου διοίκησης/ νόμιμου εκπροσώπου.

Β.7. Οι οικονομικοί φορείς που είναι εγγεγραμμένοι σε επίσημους καταλόγους⁹⁷ που προβλέπονται από τις εκάστοτε ισχύουσες εθνικές διατάξεις ή διαθέτουν πιστοποίηση από οργανισμούς πιστοποίησης που συμμορφώνονται με τα ευρωπαϊκά πρότυπα πιστοποίησης, κατά την έννοια του Παραρτήματος VII του Προσαρτήματος Α' του ν. 4412/2016, μπορούν να προσκομίζουν στις αναθέτουσες αρχές πιστοποιητικό εγγραφής εκδιδόμενο από την αρμόδια αρχή ή το πιστοποιητικό που εκδίδεται από τον αρμόδιο οργανισμό πιστοποίησης.

iy) τα υποκαταστήματα ή τα πρακτορεία που διατηρούν στην ημεδαπή οι αλλοδαπές εταιρείες που έχουν έδρα σε τρίτη χώρα και έχουν νομική μορφή ανάλογη με εκείνη των αλλοδαπών εταιρειών που αναφέρεται στην περ. ιβ),

ιδ) τα υποκαταστήματα ή τα πρακτορεία, μέσω των οποίων ενεργούν εμπορικές πράξεις στην ημεδαπή τα φυσικά ή νομικά πρόσωπα ή ενώσεις προσώπων που έχουν την κύρια εγκατάσταση ή την έδρα τους στην αλλοδαπή και δεν εμπίπτουν στις περ. ιβ) και ιγ),

ιε) η κοινοπραξία του [άρθρου 293](#) του ν. [4072/2012](#),

ιστ) οι ατομικές επιχειρήσεις με εγκατάσταση στην ημεδαπή και σκοπό το κέρδος που:

ιστα) διενεργούν εμπορικές πράξεις στο όνομά τους, κατά σύνηθες επάγγελμα, ή

ιστβ) διαθέτουν αγαθά ή υπηρεσίες ή διαμεσολαβούν στη διάθεση αυτών με επιχειρηματικό κίνδυνο, μέσω οργανωμένης υποδομής ή μέσω εκμετάλλευσης της εργασίας τρίτων προσώπων.

Δεν εγγράφονται στο Γ.Ε.ΜΗ.:

α) οι αστικές εταιρείες για την άσκηση επαγγελματικής δραστηριότητας δικηγόρων, συμβολαιογράφων και δικαστικών επιμελητών,

β) τα γραφεία ή υποκαταστήματα αλλοδαπών εταιρειών ή επιχειρήσεων που έχουν εγκατασταθεί στην Ελλάδα, σύμφωνα με το [άρθρο 25](#) του ν. [27/1975 \(Α' 77\)](#) και τον α.ν. [378/1968 \(Α' 82\)](#),

γ) η Ναυτική Εταιρεία που συστήνεται κατά τον ν. [959/1979 \(Α' 192\)](#) και η Ναυτιλιακή Εταιρεία Πλοίων Αναψυχής (Ν.Ε.Π.Α.) που συστήνεται κατά τον ν. [3182/2003 \(Α' 220\)](#),

δ) τα γραφεία αλλοδαπών εταιρειών που εγκαθίστανται στην Ελλάδα, σύμφωνα με τον α.ν. [89/1967 \(Α' 132\)](#).

⁹⁵ Το πιστοποιητικό Ισχύουσας Εκπροσώπησης (καταχωρίσεις μεταβολών εκπροσώπησης) παρουσιάζει τις σχετικές με τη διοίκηση και εκπροσώπηση της εταιρείας καταχωρίσεις/μεταβολές στο Γενικό Εμπορικό Μητρώο.

Το Αναλυτικό Πιστοποιητικό Εκπροσώπησης παρουσιάζει τα στοιχεία των προσώπων που διοικούν και εκπροσωπούν την εταιρεία αυτή τη στιγμή, καθώς και το εύρος των αρμοδιοτήτων τους.

⁹⁶ Βλ. εγκύκλιο Υπουργείου Ανάπτυξης και Επενδύσεων με α.π. 39937 - 28-04-2023 «Εγκύκλιος Οδηγία – Διευκρινίσεις σχετικά με την απόδειξη καταλληλότητας για την άσκηση επαγγελματικής δραστηριότητας οικονομικών φορέων που δεν είναι υπόχρεοι εγγραφής στο Γ.Ε.ΜΗ.». (ΑΔΑ: ΩΖΥΓ46ΜΤΛΡ-ΖΟΨ).

⁹⁷ Βλ. άρθρο 83 του ν. 4412/2016.

Στα πιστοποιητικά αυτά αναφέρονται τα δικαιολογητικά βάσει των οποίων έγινε η εγγραφή των εν λόγω οικονομικών φορέων στον επίσημο κατάλογο ή η πιστοποίηση και η κατάταξη στον εν λόγω κατάλογο.

Η πιστοποιούμενη εγγραφή στους επίσημους καταλόγους από τους αρμόδιους οργανισμούς ή το πιστοποιητικό, που εκδίδεται από τον οργανισμό πιστοποίησης, συνιστά τεκμήριο καταλληλότητας όσον αφορά τις απαιτήσεις ποιοτικής επιλογής, τις οποίες καλύπτει ο επίσημος κατάλογος ή το πιστοποιητικό.

Οι οικονομικοί φορείς που είναι εγγεγραμμένοι σε επίσημους καταλόγους απαλλάσσονται από την υποχρέωση υποβολής των δικαιολογητικών που αναφέρονται στο πιστοποιητικό εγγραφής τους. Ειδικώς, όσον αφορά την καταβολή των εισφορών κοινωνικής ασφάλισης και των φόρων και τελών, προσκομίζονται πέραν της βεβαίωσης εγγραφής στον επίσημο κατάλογο και πιστοποιητικά, κατά τα οριζόμενα ανωτέρω στην περίπτωση Β.1, υποπερ. i, ii και iii της περ. β.

Β.8. Οι ενώσεις οικονομικών φορέων που υποβάλλουν κοινή προσφορά, υποβάλλουν τα παραπάνω, κατά περίπτωση δικαιολογητικά, για κάθε οικονομικό φορέα που συμμετέχει στην ένωση, σύμφωνα με τα ειδικότερα προβλεπόμενα στο άρθρο 19 παρ. 2 του ν. 4412/2016.

Β.9. Στην περίπτωση που οικονομικός φορέας επιθυμεί να στηριχθεί στις ικανότητες άλλων φορέων, σύμφωνα με την παράγραφο 2.2.8, για την απόδειξη ότι θα έχει στη διάθεσή του τους αναγκαίους πόρους, προσκομίζει, ιδίως, σχετική έγγραφη δέσμευση των φορέων αυτών. Ειδικότερα, προσκομίζεται έγγραφο (συμφωνητικό ή σε περίπτωση νομικού προσώπου απόφαση του αρμόδιου οργάνου διοίκησης αυτού ή σε περίπτωση φυσικού προσώπου υπεύθυνη δήλωση), δυνάμει του οποίου αμφότεροι, διαγωνιζόμενος οικονομικός φορέας και τρίτος φορέας, εγκρίνουν τη μεταξύ τους συνεργασία για την κατά περίπτωση παροχή προς τον διαγωνιζόμενο της χρηματοοικονομικής ή/και τεχνικής ή/και επαγγελματικής ικανότητας του φορέα, ώστε αυτή να είναι στη διάθεση του διαγωνιζομένου για την εκτέλεση της σύμβασης. Η σχετική αναφορά πρέπει να είναι λεπτομερής και να αναφέρει κατ' ελάχιστον τους συγκεκριμένους πόρους που θα είναι διαθέσιμοι για την εκτέλεση της σύμβασης και τον τρόπο με τον οποίο θα χρησιμοποιηθούν αυτοί για την εκτέλεση της σύμβασης. Ο τρίτος θα δεσμεύεται ρητά ότι θα διαθέσει στον διαγωνιζόμενο τους συγκεκριμένους πόρους κατά τη διάρκεια της σύμβασης και ο διαγωνιζόμενος ότι θα κάνει χρήση αυτών σε περίπτωση που του ανατεθεί η σύμβαση.

Σε περίπτωση που ο τρίτος διαθέτει χρηματοοικονομική επάρκεια, θα δηλώνει επίσης ότι καθίσταται από κοινού με τον διαγωνιζόμενο υπεύθυνος για την εκτέλεση της σύμβασης.

Σε περίπτωση που ο τρίτος διαθέτει στοιχεία τεχνικής ή επαγγελματικής καταλληλότητας που σχετίζονται με τους τίτλους σπουδών και τα επαγγελματικά προσόντα που ορίζονται στην περίπτωση σ' του Μέρους II του Παραρτήματος XII του Προσαρτήματος Α του ν. 4412/2016 ή με τη σχετική επαγγελματική εμπειρία, θα δεσμεύεται ότι θα εκτελέσει τις εργασίες ή υπηρεσίες για τις οποίες απαιτούνται οι συγκεκριμένες ικανότητες, δηλώνοντας το τμήμα της σύμβασης που θα εκτελέσει.

Β.10. Στην περίπτωση που ο οικονομικός φορέας δηλώνει στην προσφορά του ότι θα κάνει χρήση υπεργολάβων, στις ικανότητες των οποίων δεν στηρίζεται, προσκομίζεται υπεύθυνη δήλωση του προσφέροντος με αναφορά του τμήματος της σύμβασης το οποίο προτίθεται να αναθέσει σε τρίτους υπό μορφή υπεργολαβίας και υπεύθυνη δήλωση των υπεργολάβων ότι αποδέχονται την εκτέλεση των εργασιών.

Β.11. Επισημαίνεται ότι γίνονται αποδεκτές:

- οι ένορκες βεβαιώσεις που αναφέρονται στην παρούσα Διακήρυξη, εφόσον έχουν συνταχθεί έως τρεις (3) μήνες πριν από την υποβολή τους,
- οι υπεύθυνες δηλώσεις, εφόσον έχουν συνταχθεί μετά την κοινοποίηση της πρόσκλησης για την υποβολή των δικαιολογητικών⁹⁸. Σημειώνεται ότι δεν απαιτείται θεώρηση του γνησίου της υπογραφής τους.

⁹⁸ Βλ. παράγραφο 12 άρθρου 80 του ν.4412/2016.

2.3 Κριτήρια Ανάθεσης

2.3.1 Κριτήριο ανάθεσης⁹⁹

Κριτήριο ανάθεσης¹⁰⁰ της σύμβασης είναι η πλέον συμφέρουσα από οικονομική άποψη προσφορά βάσει τιμής¹⁰¹

2.3.2 Βαθμολόγηση και κατάταξη προσφορών¹⁰²

Διατηρείται για λόγους αρίθμησης.

2.3.3 Ηλεκτρονικοί πλειστηριασμοί¹⁰³

Διατηρείται για λόγους αρίθμησης.

2.4 Κατάρτιση - Περιεχόμενο Προσφορών

2.4.1 Γενικοί όροι υποβολής προσφορών

Οι προσφορές υποβάλλονται με βάση τις απαιτήσεις που ορίζονται στο Παράρτημα ΙΙΙ της Διακήρυξης, για το σύνολο των περιγραφόμενων υπηρεσιών.

Δεν επιτρέπονται εναλλακτικές προσφορές.

Η ένωση οικονομικών φορέων υποβάλλει κοινή προσφορά, η οποία υπογράφεται υποχρεωτικά ηλεκτρονικά είτε από όλους τους οικονομικούς φορείς που αποτελούν την ένωση, είτε από εκπρόσωπό τους νομίμως εξουσιοδοτημένο. Στην προσφορά απαραίτητως πρέπει να προσδιορίζεται η έκταση και το είδος της συμμετοχής κάθε μέλους της ένωσης, συμπεριλαμβανομένης της κατανομής αμοιβής μεταξύ τους, καθώς και ο εκπρόσωπος/συντονιστής αυτής¹⁰⁴. Η εν λόγω δήλωση περιλαμβάνεται καταρχήν στο ΕΕΕΣ (Μέρος ΙΙ. Ενότητα Α) που μπορεί να διευκρινίζεται στη συνοδευτική αυτού υπεύθυνη δήλωση που δύνανται να υποβάλλουν τα μέλη της ένωσης και η εξουσιοδότηση χορηγείται με πρόσφορο έγγραφο παροχής πληρεξουσιότητας, (ιδιωτικό συμφωνητικό σύστασης ένωσης οικονομικών φορέων/ ορισμού κοινού εκπροσώπου τους, ή αντίστοιχα πρακτικά των διοικητικών συμβουλίων των μελών της ένωσης), το οποίο (έγγραφο) πρέπει να υποβάλλεται με την προσφορά¹⁰⁵.

Ο, σύμφωνα με τα παραπάνω, ορισμός εκπροσώπου της ένωσης οικονομικών φορέων έναντι της αναθέτουσας αρχής, καλύπτει και τη δυνατότητα αυτού να υπογράψει την προδικαστική προσφυγή του άρθρου 3.4 της παρούσας, εκπροσωπώντας όλα τα μέλη της ένωσης¹⁰⁶.

Οι οικονομικοί φορείς μπορούν να αποσύρουν την προσφορά τους, πριν την καταληκτική ημερομηνία υποβολής προσφοράς, χωρίς να απαιτείται έγκριση εκ μέρους του αποφαινόμενου οργάνου της αναθέτουσας αρχής, υποβάλλοντας έγγραφο ειδοποίησης προς την αναθέτουσα αρχή μέσω της λειτουργικότητας «Επικοινωνία» του ΕΣΗΔΗΣ.¹⁰⁷

⁹⁹ Άρθρο 86 παρ. 1 του ν. 4412/2016 και τυποποιημένο έντυπο 2 Παραρτήματος ΙΙ (Προκήρυξη σύμβασης), παρ. ΙΙ.2.5 Εκτελεστικού Κανονισμού (ΕΕ) 2015/1986 της Επιτροπής (L 296)

¹⁰⁰ Τα κριτήρια ανάθεσης πρέπει να συνδέονται με το αντικείμενο της σύμβασης, σύμφωνα με την παράγραφο 8 του άρθρου 86 του ν. 4412/2016. Διασφαλίζουν τη δυνατότητα αποτελεσματικού ανταγωνισμού και συνοδεύονται από προδιαγραφές που επιτρέπουν την αποτελεσματική επαλήθευση των πληροφοριών που παρέχονται από τους προσφέροντες, προκειμένου να αξιολογείται ο βαθμός συμμόρφωσής τους προς τα κριτήρια ανάθεσης. Εάν υπάρχουν αμφιβολίες, οι Α.Α. επαληθεύουν αποτελεσματικά την ακρίβεια των πληροφοριών και αποδείξεων, τις οποίες παρέχουν οι προσφέροντες (παρ. 9 άρθρου 86). Βλ. και Κατευθυντήρια Οδηγία 11/2015 της Αρχής (ΑΔΑ ΩΛΝ4ΟΞΤΒ-ΜΙΦ)

¹⁰¹ Εάν η τιμή είναι το μοναδικό κριτήριο ανάθεσης, η αξιολόγηση γίνεται μόνο βάσει αυτής

¹⁰² Άρθρο 86 παρ. 11, 13 και 16 του ν. 4412/2016

¹⁰³ Βλ. άρθρο 34 του ν. 4412/2016 και Παράρτημα VI Προσαρτήματος Α του ν. 4412/2016.

¹⁰⁴ Βλ. άρθρο 96 παρ. 7 του ν.4412/2016

¹⁰⁵ Βλ. ΔΕΦ Αθηνών ΙΓ Τμήμα (Ακυρ) 728/2023

¹⁰⁶ ο.π. υποσ. με αρ. 167 και εκεί παρατιθέμενη νομολογία (ΔΕΦΑθηνών 355/2022, ΣτΕ 1187/2020).

¹⁰⁷ Άρθρο 15 ΚΥΑ ΕΣΗΔΗΣ «Προμήθειες και Υπηρεσίες».

2.4.2 Χρόνος και Τρόπος υποβολής προσφορών

2.4.2.1. Οι προσφορές υποβάλλονται από τους ενδιαφερόμενους ηλεκτρονικά, μέσω του ΕΣΗΔΗΣ, μέχρι την καταληκτική ημερομηνία και ώρα που ορίζει η παρούσα διακήρυξη, στην Ελληνική Γλώσσα, σε ηλεκτρονικό φάκελο, σύμφωνα με τα αναφερόμενα στον ν.4412/2016, ιδίως στα άρθρα 36 και 37 και στην, κατ' εξουσιοδότηση της παρ. 5 του άρθρου 36 του ν.4412/2016, εκδοθείσα υπ' αριθμ. 64233/08.06.2021 (Β' 2453/ 09.06.2021) Κοινή Απόφαση των Υπουργών Ανάπτυξης και Επενδύσεων και Ψηφιακής Διακυβέρνησης, με θέμα «Ρυθμίσεις τεχνικών ζητημάτων που αφορούν την ανάθεση των Δημοσίων Συμβάσεων Προμηθειών και Υπηρεσιών με χρήση των επιμέρους εργαλείων και διαδικασιών του Εθνικού Συστήματος Ηλεκτρονικών Δημοσίων Συμβάσεων (ΕΣΗΔΗΣ)», εφεξής «Κ.Υ.Α. ΕΣΗΔΗΣ Προμήθειες και Υπηρεσίες».

Για τη συμμετοχή στον διαγωνισμό οι ενδιαφερόμενοι οικονομικοί φορείς απαιτείται να διαθέτουν προηγμένη ηλεκτρονική υπογραφή που υποστηρίζεται τουλάχιστον από αναγνωρισμένο (εγκεκριμένο) πιστοποιητικό, το οποίο χορηγήθηκε από πάροχο υπηρεσιών πιστοποίησης, ο οποίος περιλαμβάνεται στον κατάλογο εμπιστευσης που προβλέπεται στην απόφαση 2009/767/ΕΚ και σύμφωνα με τα οριζόμενα στο Κανονισμό (ΕΕ) 910/2014 και να εγγραφούν στο ΕΣΗΔΗΣ, σύμφωνα με την περ. β της παρ. 2 του άρθρου 37 του ν. 4412/2016 και τις διατάξεις του άρθρου 6 της Κ.Υ.Α. ΕΣΗΔΗΣ Προμήθειες και Υπηρεσίες.

2.4.2.2. Ο χρόνος υποβολής της προσφοράς μέσω του ΕΣΗΔΗΣ βεβαιώνεται αυτόματα από το ΕΣΗΔΗΣ με υπηρεσίες χρονοσήμανσης, σύμφωνα με τα οριζόμενα στο άρθρο 37 του ν. 4412/2016 και τις διατάξεις του άρθρου 10 της ως άνω κοινής υπουργικής απόφασης.

Μετά την παρέλευση της καταληκτικής ημερομηνίας και ώρας, δεν υπάρχει η δυνατότητα υποβολής προσφοράς στο ΕΣΗΔΗΣ. Σε περιπτώσεις τεχνικής αδυναμίας λειτουργίας του ΕΣΗΔΗΣ, η αναθέτουσα αρχή ρυθμίζει τα της συνέχειας του διαγωνισμού με αιτιολογημένη απόφασή της.¹⁰⁸

2.4.2.3. Οι οικονομικοί φορείς υποβάλλουν με την προσφορά τους τα ακόλουθα, σύμφωνα με τις διατάξεις του άρθρου 13 της Κ.Υ.Α. ΕΣΗΔΗΣ Προμήθειες και Υπηρεσίες:

(α) έναν ηλεκτρονικό (υπο)φάκελο με την ένδειξη «Δικαιολογητικά Συμμετοχής–Τεχνική Προσφορά», στον οποίο περιλαμβάνεται το σύνολο των κατά περίπτωση απαιτούμενων δικαιολογητικών και η τεχνική προσφορά, σύμφωνα με τις διατάξεις της κείμενης νομοθεσίας και την παρούσα.

(β) έναν ηλεκτρονικό (υπο)φάκελο με την ένδειξη «Οικονομική Προσφορά», στον οποίο περιλαμβάνεται η οικονομική προσφορά του οικονομικού φορέα και το σύνολο των κατά περίπτωση απαιτούμενων δικαιολογητικών.

Από τον Οικονομικό Φορέα σημαίνονται, με χρήση της σχετικής λειτουργικότητας του ΕΣΗΔΗΣ, τα στοιχεία εκείνα της προσφοράς του που έχουν εμπιστευτικό χαρακτήρα, σύμφωνα με τα οριζόμενα στο άρθρο 21 του ν. 4412/2016. Εφόσον ένας οικονομικός φορέας χαρακτηρίζει πληροφορίες ως εμπιστευτικές, λόγω ύπαρξης τεχνικού ή εμπορικού απορρήτου, στη σχετική δήλωσή του αναφέρει ρητά όλες τις σχετικές διατάξεις νόμου ή διοικητικές πράξεις που επιβάλλουν την εμπιστευτικότητα της συγκεκριμένης πληροφορίας.

Δεν χαρακτηρίζονται ως εμπιστευτικές, πληροφορίες σχετικά με τις τιμές μονάδας, τις προσφερόμενες ποσότητες, την οικονομική προσφορά και τα στοιχεία της τεχνικής προσφοράς που χρησιμοποιούνται για την αξιολόγησή της.

2.4.2.4. Εφόσον οι Οικονομικοί Φορείς καταχωρίσουν τα στοιχεία, με τα δεδομένα και συνημμένα ηλεκτρονικά αρχεία, που αφορούν δικαιολογητικά συμμετοχής-τεχνικής προσφοράς και οικονομικής προσφοράς τους στις αντίστοιχες ειδικές ηλεκτρονικές φόρμες του ΕΣΗΔΗΣ, στη συνέχεια, μέσω σχετικής λειτουργικότητας, εξάγουν αναφορές (εκτυπώσεις) σε μορφή ηλεκτρονικών αρχείων με μορφότυπο PDF, τα οποία αποτελούν συνοπτική αποτύπωση των καταχωρισμένων στοιχείων. Τα ηλεκτρονικά αρχεία των εν λόγω αναφορών (εκτυπώσεων) υπογράφονται ψηφιακά, σύμφωνα με τις προβλεπόμενες διατάξεις (περ. β της παρ. 2 του άρθρου 37) και επισυνάπτονται από τον Οικονομικό Φορέα στους αντίστοιχους υποφακέλους. Επισημαίνεται ότι η εξαγωγή και η επισύναψη των προαναφερθεισών αναφορών

¹⁰⁸ Άρθρο 37 παρ. 4 του ν. 4412/2016 και άρθρο 4 παρ. 2 Κ.Υ.Α. ΕΣΗΔΗΣ «Προμήθειες και Υπηρεσίες».

(εκτυπώσεων) δύναται να πραγματοποιείται για κάθε υποφακέλο ξεχωριστά, από τη στιγμή που έχει ολοκληρωθεί η καταχώριση των στοιχείων σε αυτόν¹⁰⁹.

2.4.2.5. Ειδικότερα, όσον αφορά τα συνημμένα ηλεκτρονικά αρχεία της προσφοράς, οι Οικονομικοί Φορείς τα καταχωρίζουν στους ανωτέρω (υπο)φακέλους μέσω του Υποσυστήματος, ως εξής :

Τα έγγραφα που καταχωρίζονται στην ηλεκτρονική προσφορά και δεν απαιτείται να προσκομιστούν και σε έντυπη μορφή, γίνονται αποδεκτά κατά περίπτωση, σύμφωνα με τα προβλεπόμενα στις διατάξεις:

α) είτε των άρθρων 13, 14 και 28 του ν. 4727/2020 (Α' 184) περί ηλεκτρονικών δημοσίων εγγράφων που φέρουν ηλεκτρονική υπογραφή ή σφραγίδα και, εφόσον πρόκειται για αλλοδαπά δημόσια ηλεκτρονικά έγγραφα, εάν φέρουν επισημείωση e-Apostille

β) είτε των άρθρων 15 και 27¹¹⁰ του ν. 4727/2020 (Α' 184) περί ηλεκτρονικών ιδιωτικών εγγράφων που φέρουν ηλεκτρονική υπογραφή ή σφραγίδα

γ) είτε του άρθρου 11 του ν. 2690/1999 (Α' 45)¹¹¹,

δ) είτε της παρ. 2 του άρθρου 37 του ν. 4412/2016, περί χρήσης ηλεκτρονικών υπογραφών σε ηλεκτρονικές διαδικασίες δημοσίων συμβάσεων,

ε) είτε της παρ. 8 του άρθρου 92 του ν. 4412/2016, περί συνυποβολής υπεύθυνης δήλωσης στην περίπτωση απλής φωτοτυπίας ιδιωτικών εγγράφων.¹¹²

Επιπλέον, δεν προσκομίζονται σε έντυπη μορφή τα ΦΕΚ¹¹³ και ενημερωτικά και τεχνικά φυλλάδια και άλλα έντυπα, εταιρικά ή μη, με ειδικό τεχνικό περιεχόμενο, δηλαδή έντυπα με αμιγώς τεχνικά χαρακτηριστικά, όπως αριθμούς, αποδόσεις σε διεθνείς μονάδες, μαθηματικούς τύπους και σχέδια.

Ειδικότερα, τα στοιχεία και δικαιολογητικά για τη συμμετοχή του Οικονομικού Φορέα στη διαδικασία καταχωρίζονται από αυτόν σε μορφή ηλεκτρονικών αρχείων με μορφότυπο PDF.

Έως την ημέρα και ώρα αποσφράγισης των προσφορών προσκομίζονται με ευθύνη του οικονομικού φορέα στην αναθέτουσα αρχή, σε έντυπη μορφή και σε κλειστό-ούς φάκελο-ους, στον οποίο αναγράφεται ο αποστολέας και ως παραλήπτης η Επιτροπή Διαγωνισμού του παρόντος διαγωνισμού, τα στοιχεία της ηλεκτρονικής προσφοράς του, τα οποία απαιτείται να προσκομιστούν σε πρωτότυπη μορφή. Τέτοια στοιχεία και δικαιολογητικά ενδεικτικά είναι :

α) η πρωτότυπη εγγυητική επιστολή συμμετοχής, πλην των περιπτώσεων που αυτή εκδίδεται ηλεκτρονικά, άλλως η προσφορά απορρίπτεται ως απαράδεκτη,

β) αυτά που δεν υπάγονται στις διατάξεις του άρθρου 11 παρ. 2 του ν. 2690/1999¹¹⁴,

¹⁰⁹ Άρθρο 13 παρ. 1.4 και 1.5 της Κ.Υ.Α. ΕΣΗΔΗΣ «Προμήθειες και Υπηρεσίες».

¹¹⁰ Βλ. σχετικά με την ηλεκτρονική υπεύθυνη δήλωση το άρθρο εικοστό έβδομο της από 20.3.2020 Π.Ν.Π., (Α 68) - που κυρώθηκε με το άρθρο 1 του ν. 4683/2020 (Α' 83)-κατά τις παραγράφους 1 και 2 του οποίου: " Η υπεύθυνη δήλωση του άρθρου 8 του ν. 1599/1986 (Α' 75) μπορεί να συντάσσεται στην Ενιαία Ψηφιακή Πύλη της Δημόσιας Διοίκησης του άρθρου 52 του ν. 4635/2019, μέσω της ηλεκτρονικής εφαρμογής «e-Dilosi». Η ηλεκτρονική υπεύθυνη δήλωση υποβάλλεται και γίνεται αποδεκτή σύμφωνα με τα οριζόμενα στο εικοστό τέταρτο άρθρο της παρούσας. 2. Η αυθεντικοποίηση που πραγματοποιείται για τη χρήση της ηλεκτρονικής εφαρμογής της παρ. 1 του παρόντος έχει την ίδια ισχύ με τη θεαίωση γνήσιου υπογραφής του άρθρου 11 του ν. 2690/1999 (Α' 45). Η ημερομηνία που αναγράφεται στην προηγμένη ή εγκεκριμένη ηλεκτρονική σφραγίδα του Υπουργείου Ψηφιακής Διακυβέρνησης αντιστοιχεί στην ημερομηνία έκδοσης της ηλεκτρονικής υπεύθυνης δήλωσης. Εφόσον τηρούνται οι όροι του προηγούμενου εδαφίου, η ηλεκτρονική υπεύθυνη δήλωση, τόσο ως ηλεκτρονικό όσο και ως έντυπο έγγραφο, συνιστά έγγραφο βέβαιης χρονολογίας".

¹¹¹ Βλ. σχετικά, τις παραγράφους 1 και 3 του άρθρου: «1. [...]Στις περιπτώσεις που ο νόμος απαιτεί θεαίωση του γνήσιου της υπογραφής του ενδιαφερομένου, αρκεί η εγκεκριμένη ηλεκτρονική υπογραφή ή η εγκεκριμένη ηλεκτρονική σφραγίδα του ενδιαφερομένου, εφόσον το έγγραφο διακινείται ηλεκτρονικά» [...] 3. Τα ηλεκτρονικά έγγραφα υποβάλλονται και γίνονται υποχρεωτικά αποδεκτά, σύμφωνα με τα οριζόμενα στα άρθρα 13 έως 15 του ν. 4727/2020 (Α' 184).

¹¹² Ομοίως προβλέπεται και στην περίπτωση υποβολής αποδεικτικών στοιχείων σύμφωνα με το άρθρο 80 παρ. 13 του ν.4412/2016 . Βλ. και άρθρο 13 παρ. 1.3.1 της Κ.Υ.Α. ΕΣΗΔΗΣ «Προμήθειες και Υπηρεσίες».

¹¹³ Σύμφωνα με την περ. ε' της παρ. 2 του ν. 2690/1999 (ΚΔΔ), «ε. Για τα αντίγραφα των Φύλλων Εφημερίδας της Κυβερνήσεως (ΦΕΚ) που έχουν προέλθει από πρωτότυπο ΦΕΚ σε έντυπη μορφή ή από ΦΕΚ σε ηλεκτρονική μορφή που έχει καταχωριστεί στην ιστοσελίδα του Εθνικού Τυπογραφείου, ισχύουν ανάλογα οι ρυθμίσεις του άρθρου αυτού...».

¹¹⁴ Ενδεικτικά συμβολαιογραφικές ένορκες βεβαιώσεις ή λοιπά συμβολαιογραφικά έγγραφα.

γ) ιδιωτικά έγγραφα τα οποία δεν έχουν επικυρωθεί από δικηγόρο ή δεν φέρουν θεώρηση από υπηρεσίες και φορείς της περίπτωσης α' της παρ. 2 του άρθρου 11 του ν. 2690/1999 ή δεν συνοδεύονται από υπεύθυνη δήλωση για την ακρίβειά τους, καθώς και

δ) τα αλλοδαπά δημόσια έντυπα έγγραφα που φέρουν την επισήμειωση της Χάγης (Apostille), ή προξενική θεώρηση και δεν έχουν επικυρωθεί από δικηγόρο¹¹⁵.

Σε περίπτωση μη υποβολής ενός ή περισσότερων από τα ως άνω στοιχεία και δικαιολογητικά που υποβάλλονται σε έντυπη μορφή, πλην της πρωτότυπης εγγύησης συμμετοχής, η αναθέτουσα αρχή δύναται να ζητήσει τη συμπλήρωση και υποβολή τους, σύμφωνα με το άρθρο 102 του ν. 4412/2016.

Στα αλλοδαπά δημόσια έγγραφα και δικαιολογητικά εφαρμόζεται η Συνθήκη της Χάγης της 5ης.10.1961, που κυρώθηκε με τον ν. 1497/1984 (Α' 188), εφόσον συντάσσονται σε κράτη που έχουν προσχωρήσει στην ως άνω Συνθήκη, άλλως φέρουν προξενική θεώρηση. Απαλλάσσονται από την απαίτηση επικύρωσης (με Apostille ή Προξενική Θεώρηση) αλλοδαπά δημόσια έγγραφα όταν καλύπτονται από διμερείς ή πολυμερείς συμφωνίες που έχει συνάψει η Ελλάδα (ενδεικτικά «Σύμβαση νομικής συνεργασίας μεταξύ Ελλάδας και Κύπρου – 05.03.1984» (κυρωτικός ν.1548/1985, «Σύμβαση περί απαλλαγής από την επικύρωση ορισμένων πράξεων και εγγράφων – 15.09.1977» (κυρωτικός ν.4231/2014)). Επίσης, απαλλάσσονται από την απαίτηση επικύρωσης ή παρόμοιας διατύπωσης δημόσια έγγραφα που εκδίδονται από τις αρχές κράτους μέλους που υπάγονται στον Καν ΕΕ 2016/1191 για την απλούστευση των απαιτήσεων για την υποβολή ορισμένων δημοσίων εγγράφων στην ΕΕ, όπως, ενδεικτικά, το λευκό ποινικό μητρώο, υπό τον όρο ότι τα σχετικά με το γεγονός αυτό δημόσια έγγραφα εκδίδονται για πολίτη της Ένωσης από τις αρχές του κράτους μέλους της ιθαγένειάς του.

Επίσης, γίνονται υποχρεωτικά αποδεκτά ευκρινή φωτοαντίγραφα εγγράφων που έχουν εκδοθεί από αλλοδαπές αρχές και έχουν επικυρωθεί από δικηγόρο, σύμφωνα με τα προβλεπόμενα στην παρ. 2 περ. β του άρθρου 11 του ν. 2690/1999 "Κώδικας Διοικητικής Διαδικασίας", όπως αντικαταστάθηκε ως άνω με το άρθρο 1 παρ.2 του ν.4250/2014.

Οι πρωτότυπες εγγυήσεις συμμετοχής, πλην των εγγυήσεων που εκδίδονται ηλεκτρονικά, προσκομίζονται με ευθύνη του οικονομικού φορέα, σε κλειστό φάκελο, στον οποίο αναγράφεται ο αποστολέας, τα στοιχεία του παρόντος διαγωνισμού και ως παραλήπτης η Επιτροπή Διαγωνισμού, το αργότερο πριν την ημερομηνία και ώρα αποσφράγισης των προσφορών που ορίζεται στην παρ. 3.1 της παρούσας, άλλως η προσφορά απορρίπτεται ως απαράδεκτη μετά από γνώμη της Επιτροπής Διαγωνισμού.

Η προσκόμιση των εγγυήσεων συμμετοχής πραγματοποιείται είτε με κατάθεση του ως άνω φακέλου στην υπηρεσία πρωτοκόλλου της αναθέτουσας αρχής, είτε με την αποστολή του ταχυδρομικώς, επί αποδείξει. Το βάρος απόδειξης της έγκαιρης προσκόμισης το φέρει ο οικονομικός φορέας. Το εμπρόθεσμο αποδεικνύεται με την επίκληση του αριθμού πρωτοκόλλου ή την προσκόμιση του σχετικού αποδεικτικού αποστολής κατά περίπτωση.

Στην περίπτωση που επιλεγεί η αποστολή του φακέλου της εγγύησης συμμετοχής ταχυδρομικώς, ο οικονομικός φορέας αναρτά, εφόσον δεν διαθέτει αριθμό έγκαιρης εισαγωγής του φακέλου του στο πρωτόκολλο της αναθέτουσας αρχής, το αργότερο έως την ημερομηνία και ώρα αποσφράγισης των προσφορών, μέσω της λειτουργικότητας «Επικοινωνία», το σχετικό αποδεικτικό στοιχείο προσκόμισης (αποδεικτικό κατάθεσης σε υπηρεσίες ταχυδρομείου- ταχυμεταφορών), προκειμένου να ενημερώσει την αναθέτουσα αρχή περί της τήρησης της υποχρέωσής του σχετικά με την (εμπρόθεσμη) προσκόμιση της εγγύησης συμμετοχής του στον παρόντα διαγωνισμό.

2.4.3 Περιεχόμενα Φακέλου «Δικαιολογητικά Συμμετοχής- Τεχνική Προσφορά»

2.4.3.1 Δικαιολογητικά Συμμετοχής

Τα στοιχεία και δικαιολογητικά για τη συμμετοχή των προσφερόντων στη διαγωνιστική διαδικασία περιλαμβάνουν με ποινή αποκλεισμού τα ακόλουθα υπό α και β στοιχεία: α) το Ευρωπαϊκό Ενιαίο Έγγραφο Σύμβασης (ΕΕΕΣ), όπως προβλέπεται στις παρ. 1 και 3 του άρθρου 79 του ν. 4412/2016 και τη συνοδευτική υπεύθυνη δήλωση, με την οποία ο οικονομικός φορέας δύναται να διευκρινίζει τις

¹¹⁵ Άρθρο 13 παρ. 1.6 της Κ.Υ.Α. ΕΣΗΔΗΣ «Προμήθειες και Υπηρεσίες»

πληροφορίες που παρέχει με το ΕΕΕΣ σύμφωνα με την παρ. 9 του ίδιου άρθρου, β) την εγγύηση συμμετοχής, όπως προβλέπεται στο άρθρο 72 του ν.4412/2016 και τις παραγράφους 2.1.5 και 2.2.2 αντίστοιχα της παρούσας Διακήρυξης.

Οι προσφέροντες συμπληρώνουν το σχετικό υπόδειγμα ΕΕΕΣ, το οποίο αποτελεί αναπόσπαστο μέρος της παρούσας Διακήρυξης ως Παράρτημα αυτής.

Η συμπλήρωσή του δύναται να πραγματοποιηθεί με χρήση του υποσυστήματος Promitheus ESPDint, προσβάσιμου μέσω της Διαδικτυακής Πύλης (<https://espd.eprocurement.gov.gr/>) του ΟΠΣ ΕΣΗΔΗΣ, ή άλλης σχετικής συμβατής πλατφόρμας υπηρεσιών διαχείρισης ηλεκτρονικών ΕΕΕΣ. Οι Οικονομικοί Φορείς δύνανται για τον σκοπό αυτό να αξιοποιήσουν το αντίστοιχο ηλεκτρονικό αρχείο με μορφότυπο XML που αποτελεί επικουρικό στοιχείο των εγγράφων της σύμβασης.

Το συμπληρωμένο από τον Οικονομικό Φορέα ΕΕΕΣ (συμπεριλαμβανομένων των διακριτών ΕΕΕΣ από δανείζοντες εμπειρία ή υπεργολάβους, σύμφωνα με την παράγραφο 2.2.8), καθώς και η τυχόν συνοδευτική αυτού υπεύθυνη δήλωση, υποβάλλονται σύμφωνα με την περίπτωση β' ή δ' της παραγράφου 2.4.2.5 της παρούσας, σε ψηφιακά υπογεγραμμένο ηλεκτρονικό αρχείο με μορφότυπο PDF.

2.4.3.2 Τεχνική Προσφορά

Η τεχνική προσφορά καλύπτει όλες τις απαιτήσεις και τις προδιαγραφές που έχουν τεθεί από την αναθέτουσα αρχή με το κεφάλαιο "Απαιτήσεις - Τεχνικές Προδιαγραφές" του Παραρτήματος II της Διακήρυξης, περιγράφοντας ακριβώς πώς οι συγκεκριμένες απαιτήσεις και προδιαγραφές πληρούνται. Περιλαμβάνει ιδίως τα έγγραφα και δικαιολογητικά, βάσει των οποίων θα αξιολογηθεί η καταλληλότητα των προσφερόμενων υπηρεσιών, με βάση το κριτήριο ανάθεσης, σύμφωνα με τα αναλυτικώς αναφερόμενα στο ως άνω Παράρτημα.^{116 117}

Οι οικονομικοί φορείς αναφέρουν το τμήμα της σύμβασης που προτίθενται να αναθέσουν υπό μορφή υπεργολαβίας σε τρίτους, καθώς και τους υπεργολάβους που προτείνουν¹¹⁸.

2.4.4 Περιεχόμενα Φακέλου «Οικονομική Προσφορά» / Τρόπος σύνταξης και υποβολής οικονομικών προσφορών

Η Οικονομική Προσφορά συντάσσεται με βάση το αναγραφόμενο στην παρούσα κριτήριο ανάθεσης (τιμή) σύμφωνα με τα οριζόμενα στο Παράρτημα III της Διακήρυξης.

Ο προσφέρων θα επισυνάψει στον (υπο)φάκελο «Οικονομική προσφορά» την ηλεκτρονική οικονομική προσφορά του ψηφιακά υπογεγραμμένη, σύμφωνα με το υπόδειγμα που υπάρχει στο Παράρτημα III της παρούσας διακήρυξης, σε μορφή pdf.

Η τιμή της παρεχόμενης υπηρεσίας δίνεται σε ευρώ ανά μονάδα¹¹⁹.

Στην τιμή περιλαμβάνονται οι υπέρ τρίτων κρατήσεις, καθώς και κάθε άλλη επιβάρυνση, σύμφωνα με την κείμενη νομοθεσία, μη συμπεριλαμβανομένου Φ.Π.Α., για την παροχή των υπηρεσιών στον τόπο και με τον τρόπο που προβλέπεται στα έγγραφα της σύμβασης¹²⁰.

Στις υπέρ τρίτων κρατήσεις εφαρμόζεται ο ν. 5135/2024 «Ψηφιακό τέλος συναλλαγής και άλλες διατάξεις» (Α' 147).

Οι προσφερόμενες τιμές είναι σταθερές καθ' όλη τη διάρκεια της σύμβασης και δεν αναπροσαρμόζονται

Ως απαράδεκτες θα απορρίπτονται προσφορές στις οποίες: α) δεν δίνεται τιμή σε ΕΥΡΩ ή καθορίζεται σχέση ΕΥΡΩ προς ξένο νόμισμα, β) δεν προκύπτει με σαφήνεια η προσφερόμενη τιμή, με την επιφύλαξη

¹¹⁶ Άρθρο 94 του ν. 4412/2016, όπως αυτό τροποποιήθηκε με την παρ. 9 του άρθρου 43 του ν. 4605/2019.

¹¹⁷ Αυτά περιλαμβάνουν τα αποδεικτικά στοιχεία που τεκμηριώνουν την τεχνική καταλληλότητα των προσφερόμενων υπηρεσιών βάσει των οποίων θα αξιολογηθεί η τεχνική προσφορά. Αναφέρονται υποχρεωτικά τα αποδεικτικά στοιχεία που τυχόν προβλέπονται στις τεχνικές προδιαγραφές των προς προμήθεια υπηρεσιών, σύμφωνα με Παράρτημα της διακήρυξης και τυχόν υπόδειγμα τεχνικής προσφοράς.

¹¹⁸ Βλ. άρθρο 58 του ν. 4412/2016.

¹¹⁹ Βλ. παρ. 5 περ. α' του άρθρου 95 του ν. 4412/2016, όπως τροποποιήθηκε με το άρθρο 37 του ν. 4782/2021. Εδώ πρέπει να καθορίζεται με σαφήνεια η σχετική μονάδα π.χ. ανθρωπόωρες κ.α.

¹²⁰ Βλ. παρ. 5 περ. α' του άρθρου 95 του ν. 4412/2016

του άρθρου 102 του ν. 4412/2016 και γ) η τιμή υπερβαίνει τον προϋπολογισμό της σύμβασης που καθορίζεται και τεκμηριώνεται από την αναθέτουσα αρχή¹²¹ στο Παράρτημα Ι της παρούσας Διακήρυξης.

2.4.5 Χρόνος ισχύος των προσφορών¹²²

Οι υποβαλλόμενες προσφορές ισχύουν και δεσμεύουν τους οικονομικούς φορείς για διάστημα δώδεκα (12) μηνών από την επομένη της διενέργειας του.

Προσφορά η οποία ορίζει χρόνο ισχύος μικρότερο από τον ανωτέρω προβλεπόμενο απορρίπτεται.

Η ισχύς της προσφοράς μπορεί να παρατείνεται εγγράφως, εφόσον τούτο ζητηθεί από την αναθέτουσα αρχή, πριν από τη λήξη της, με αντίστοιχη παράταση της εγγυητικής επιστολής συμμετοχής σύμφωνα με τα οριζόμενα στο άρθρο 72 παρ. 1 α' του ν. 4412/2016 και την παράγραφο 2.2.2. της παρούσας, κατ' ανώτατο όριο για χρονικό διάστημα ίσο με την προβλεπόμενη ως άνω αρχική διάρκεια. Σε περίπτωση αιτήματος της αναθέτουσας αρχής για παράταση της ισχύος της προσφοράς, οι προσφορές των οικονομικών φορέων, που αποδέχτηκαν την παράταση, πριν τη λήξη ισχύος των προσφορών τους, ισχύουν και τους δεσμεύουν για το επιπλέον αυτό χρονικό διάστημα.

Μετά τη λήξη και του παραπάνω ανώτατου χρονικού ορίου παράτασης ισχύος της προσφοράς, τα αποτελέσματα της διαδικασίας ανάθεσης ματαιώνονται, εκτός εάν η αναθέτουσα αρχή κρίνει, κατά περίπτωση, αιτιολογημένα, ότι η συνέχιση της διαδικασίας εξυπηρετεί το δημόσιο συμφέρον, οπότε οι οικονομικοί φορείς που συμμετέχουν στη διαδικασία μπορούν να επιλέξουν είτε να παρατείνουν τον χρόνο ισχύος της προσφοράς και της εγγύησης συμμετοχής τους, εφόσον τους ζητηθεί πριν την πάροδο του ανωτέρω ανώτατου ορίου παράτασης, είτε όχι. Στην τελευταία περίπτωση, η διαδικασία συνεχίζεται με όσους παρέτειναν τον χρόνο ισχύος των προσφορών τους και αποκλείονται οι λοιποί οικονομικοί φορείς.

Σε περίπτωση που λήξει ο χρόνος ισχύος των προσφορών και δεν ζητηθεί παράταση, η αναθέτουσα αρχή δύναται με αιτιολογημένη απόφασή της, εφόσον η εκτέλεση της σύμβασης εξυπηρετεί το δημόσιο συμφέρον, να ζητήσει εκ των υστέρων από τους οικονομικούς φορείς που συμμετέχουν στη διαδικασία να παρατείνουν τον χρόνο ισχύος της προσφοράς τους¹²³.

2.4.6 Λόγοι απόρριψης προσφορών¹²⁴

Η αναθέτουσα αρχή με βάση τα αποτελέσματα του ελέγχου και της αξιολόγησης των προσφορών, απορρίπτει προσφορά:

α) η οποία, με την επιφύλαξη του άρθρου 102 του ν. 4412/2016 περί συμπλήρωσης, αποκλίνει από απαραίτους όρους περί σύνταξης και υποβολής της προσφοράς, ή δεν υποβάλλεται εμπρόθεσμα με τον τρόπο και με το περιεχόμενο που ορίζεται στην παρούσα και συγκεκριμένα στις παραγράφους 2.4.1 (Γενικοί όροι υποβολής προσφορών), 2.4.2. (Χρόνος και τρόπος υποβολής προσφορών), 2.4.3. (Περιεχόμενο φακέλων δικαιολογητικών συμμετοχής, τεχνικής προσφοράς, ειδικά ως προς τους όρους, οι οποίοι ρητώς έχουν καθοριστεί επί ποινή αποκλεισμού, στην παρούσα διακήρυξη), 2.4.4. (Περιεχόμενο φακέλου οικονομικής προσφοράς, τρόπος σύνταξης και υποβολής οικονομικών προσφορών, ειδικά ως προς τους όρους, οι οποίοι ρητώς έχουν καθοριστεί επί ποινή αποκλεισμού, στην παρούσα διακήρυξη), 2.4.5. (Χρόνος ισχύος προσφορών), 3.1. (Αποσφράγιση και αξιολόγηση προσφορών), 3.2 (Πρόσκληση υποβολής δικαιολογητικών προσωρινού αναδόχου) της παρούσας,¹²⁵

β) η οποία περιέχει ατελείς, ελλιπείς, ασαφείς ή λανθασμένες πληροφορίες ή τεκμηρίωση, συμπεριλαμβανομένων των πληροφοριών που περιέχονται στο ΕΕΕΣ, εφόσον αυτές δεν επιδέχονται συμπλήρωση, διόρθωση, αποσαφήνιση ή διευκρίνιση ή, εφόσον επιδέχονται, δεν έχουν αποκατασταθεί από τον προσφέροντα, εντός της προκαθορισμένης προθεσμίας, σύμφωνα το άρθρο 102 του ν. 4412/2016 και την παρ. 3.1.2.1 της παρούσας Διακήρυξης,

¹²¹ Βλ. παρ. 4 του άρθρου 26 του ν. 4412/2016

¹²² Βλ. άρθρο 97 του ν. 4412/2016

¹²³ Βλ. άρθρο 97 παρ.4 του ν.4412/2016, όπως τροποποιήθηκε με το άρθρο 33 παρ. 3 του ν.4608/2019.

¹²⁴ Άρθρο 91 του ν. 4412/2016

¹²⁵ Άρθρα 92 έως 97, άρθρο 100 καθώς και άρθρα 102 έως 104 του ν. 4412/16

γ) για την οποία ο προσφέρων δεν παρέσχε τις απαιτούμενες εξηγήσεις, εντός της προκαθορισμένης προθεσμίας ή η εξήγηση δεν είναι αποδεκτή από την αναθέτουσα αρχή, σύμφωνα με την παρ. 3.1.2.1 της παρούσας και τα άρθρα 102 και 103 του ν. 4412/2016,

δ) η οποία είναι εναλλακτική προσφορά,

ε) η οποία υποβάλλεται από έναν προσφέροντα που έχει υποβάλει δύο ή περισσότερες προσφορές. Ο περιορισμός αυτός ισχύει, υπό τους όρους της παραγράφου 2.2.3.4 περ. γ' της παρούσας (περ. γ' της παρ. 4 του άρθρου 73 του ν. 4412/2016) και στην περίπτωση ενώσεων οικονομικών φορέων με κοινά μέλη, καθώς και στην περίπτωση οικονομικών φορέων που συμμετέχουν είτε αυτοτελώς είτε ως μέλη ενώσεων,

στ) η οποία είναι υπό αίρεση,

ζ) η οποία θέτει όρο αναπροσαρμογής,

η) για την οποία ο προσφέρων δεν παρέσχε, εντός αποκλειστικής προθεσμίας είκοσι (20) ημερών από την κοινοποίηση σε αυτόν σχετικής πρόσκλησης της αναθέτουσας αρχής, εξηγήσεις αναφορικά με την τιμή ή το κόστος που προτείνει σε αυτήν, στην περίπτωση που η προσφορά του φαίνεται ασυνήθιστα χαμηλή σε σχέση με τις υπηρεσίες, σύμφωνα με την παρ. 1 του άρθρου 88 του ν.4412/2016,

θ) εφόσον διαπιστωθεί ότι είναι ασυνήθιστα χαμηλή διότι δε συμμορφώνεται με τις ισχύουσες υποχρεώσεις της παρ. 2 του άρθρου 18 του ν.4412/2016,

ι) η οποία παρουσιάζει αποκλίσεις ως προς τους όρους και τις τεχνικές προδιαγραφές της σύμβασης που έχουν ρητώς καθοριστεί, επί ποινή αποκλεισμού, στην παρούσα διακήρυξη,

ια) η οποία παρουσιάζει ελλείψεις ως προς τα δικαιολογητικά που ζητούνται από τα έγγραφα της παρούσας Διακήρυξης, εφόσον αυτές δεν θεραπευτούν από τον προσφέροντα με την υποβολή ή τη συμπλήρωσή τους, εντός της προκαθορισμένης προθεσμίας, σύμφωνα με τα άρθρα 102 και 103 του ν.4412/2016,

ιβ) εάν από τα δικαιολογητικά του άρθρου 103 του ν. 4412/2016, που προσκομίζονται από τον προσωρινό ανάδοχο, δεν αποδεικνύεται η μη συνδρομή των λόγων αποκλεισμού της παραγράφου 2.2.3 της παρούσας ή η πλήρωση μιας ή περισσότερων από τις απαιτήσεις των κριτηρίων ποιοτικής επιλογής, σύμφωνα με τις παραγράφους 2.2.4. επ., περί κριτηρίων επιλογής,

ιγ) εάν κατά τον έλεγχο των ως άνω δικαιολογητικών του άρθρου 103 του ν.4412/2016, διαπιστωθεί ότι τα στοιχεία που δηλώθηκαν, σύμφωνα με το άρθρο 79 του ν. 4412/2016, είναι εκ προθέσεως απατηλά, ή ότι έχουν υποβληθεί πλαστά αποδεικτικά στοιχεία.

3. ΔΙΕΝΕΡΓΕΙΑ ΔΙΑΔΙΚΑΣΙΑΣ - ΑΞΙΟΛΟΓΗΣΗ ΠΡΟΣΦΟΡΩΝ

3.1 Αποσφράγιση και αξιολόγηση προσφορών

3.1.1 Ηλεκτρονική αποσφράγιση προσφορών¹²⁶

Το πιστοποιημένο στο ΕΣΗΔΗΣ, για την αποσφράγιση των προσφορών, αρμόδιο όργανο της αναθέτουσας αρχής, ήτοι η επιτροπή διενέργειας/επιτροπή αξιολόγησης¹²⁷, **εφεξής Επιτροπή Διαγωνισμού**, προβαίνει στην έναρξη της διαδικασίας ηλεκτρονικής αποσφράγισης των φακέλων των προσφορών, κατά το άρθρο 100 του ν. 4412/2016, ακολουθώντας τα εξής στάδια:

- Ηλεκτρονική Αποσφράγιση του (υπό)φακέλου «Δικαιολογητικά Συμμετοχής-Τεχνική Προσφορά» και του (υπό)φακέλου «Οικονομική Προσφορά», την 11/6/2026 και ώρα 11:00 π.μ.

Στο στάδιο αυτό τα στοιχεία των προσφορών που αποσφραγίζονται είναι προσβάσιμα μόνο στα μέλη της Επιτροπής Διαγωνισμού και την αναθέτουσα αρχή.

3.1.2 Αξιολόγηση προσφορών

3.1.2.1 Μετά την κατά περίπτωση ηλεκτρονική αποσφράγιση των προσφορών η αναθέτουσα αρχή προβαίνει στην αξιολόγηση αυτών, μέσω των αρμόδιων πιστοποιημένων στο ΕΣΗΔΗΣ οργάνων της¹²⁸, εφαρμοζόμενων κατά τα λοιπά των κειμένων διατάξεων.

Η αναθέτουσα αρχή, τηρώντας τις αρχές της ίσης μεταχείρισης και της διαφάνειας, ζητεί από τους προσφέροντες οικονομικούς φορείς, όταν οι πληροφορίες ή η τεκμηρίωση που πρέπει να υποβάλλονται είναι ή εμφανίζονται ελλιπείς ή λανθασμένες, συμπεριλαμβανομένων εκείνων στο ΕΕΕΣ, ή όταν λείπουν συγκεκριμένα έγγραφα, να υποβάλλουν, να συμπληρώνουν, να αποσαφηνίζουν ή να ολοκληρώνουν τις σχετικές πληροφορίες ή τεκμηρίωση, εντός προθεσμίας όχι μικρότερης των δέκα (10) ημερών και όχι μεγαλύτερης των είκοσι (20) ημερών από την ημερομηνία κοινοποίησης σε αυτούς της σχετικής πρόσκλησης. Η συμπλήρωση ή η αποσαφήνιση ζητείται και γίνεται αποδεκτή υπό την προϋπόθεση ότι δεν τροποποιείται η προσφορά του οικονομικού φορέα και ότι αφορά σε στοιχεία ή δεδομένα, των οποίων είναι αντικειμενικά εξακριβώσιμος ο προγενέστερος χαρακτήρας σε σχέση με το πέρας της καταληκτικής προθεσμίας παραλαβής προσφορών. Τα ανωτέρω ισχύουν κατ' αναλογία και για τυχόν ελλείπουσες δηλώσεις, υπό την προϋπόθεση ότι βεβαιώνουν γεγονότα αντικειμενικώς εξακριβώσιμα¹²⁹.

Ειδικότερα :

α) Η Επιτροπή Διαγωνισμού εξετάζει αρχικά την υποβολή της εγγύησης συμμετοχής, σύμφωνα με την παράγραφο 1 του άρθρου 72. Σε περίπτωση παράλειψης υποβολής, είτε της εγγύησης συμμετοχής ηλεκτρονικής έκδοσης, μέχρι την καταληκτική ημερομηνία υποβολής προσφορών, είτε του πρωτοτύπου της έντυπης εγγύησης συμμετοχής, μέχρι την ημερομηνία και ώρα αποσφράγισης, η Επιτροπή Διαγωνισμού συντάσσει πρακτικό, με το οποίο εισηγείται την απόρριψη της προσφοράς ως απαράδεκτης. Στη συνέχεια εκδίδεται από την αναθέτουσα αρχή απόφαση, με την οποία επικυρώνεται το ανωτέρω πρακτικό. Η απόφαση απόρριψης της προσφοράς του παρόντος εδαφίου εκδίδεται πριν από την έκδοση οποιασδήποτε άλλης απόφασης σχετικά με την αξιολόγηση των προσφορών της οικείας διαδικασίας ανάθεσης σύμβασης και κοινοποιείται σε όλους τους προσφέροντες, μέσω της λειτουργικότητας της «Επικοινωνίας» του ηλεκτρονικού διαγωνισμού στο ΕΣΗΔΗΣ.

¹²⁶ Άρθρο 100 του ν. 4412/2016 και άρθρο 16 ΚΥΑ ΕΣΗΔΗΣ Προμήθειες και Υπηρεσίες

¹²⁷ Επισημαίνεται ότι, ως προς τις προθεσμίες για την ολοκλήρωση των ενεργειών της Επιτροπής Διενέργειας Διαγωνισμού ισχύουν τα οριζόμενα στο άρθρο 221Α του ν. 4412/2016, όπως αντικαταστάθηκε από το άρθρο 40 του ν. 4782/21.

¹²⁸ Στο πλαίσιο των διαδικασιών ανάθεσης δημοσίων συμβάσεων, τα όργανα που γνωμοδοτούν προς τα αποφαινόμενα όργανα ((επιτροπή διενέργειας/επιτροπή αξιολόγησης) ελέγχουν, σύμφωνα με την παρ. 1 του άρθρου 221 του ν. 4412/2016, την καταλληλότητα των προσφερόντων, αξιολογούν τις προσφορές, εισηγούνται τον αποκλεισμό τους από τη διαδικασία, την απόρριψη των προσφορών, την κατακύρωση των αποτελεσμάτων, την αποδέσμευση ή κατάπτωση των εγγυήσεων, τη ματαίωση της διαδικασίας και γνωμοδοτούν για κάθε άλλο θέμα που ανακύπτει κατά τη διαδικασία ανάθεσης.

¹²⁹ Άρθρο 102 του ν. 4412/2016. Πρβλ. και έκθεση συνεπειών ρυθμίσεων επί του ως άνω άρθρου 42 του ν. 4781/2021

Κατά της εν λόγω απόφασης χωρεί προδικαστική προσφυγή, σύμφωνα με τα οριζόμενα στην παράγραφο 3.4 της παρούσας.

Η αναθέτουσα αρχή επικοινωνεί παράλληλα με τους φορείς που φέρονται να έχουν εκδώσει τις εγγυητικές επιστολές, προκειμένου να διαπιστώσει την εγκυρότητά τους¹³⁰.

β) Μετά την έκδοση της ανωτέρω απόφασης, η Επιτροπή Διαγωνισμού προβαίνει αρχικά στον έλεγχο των δικαιολογητικών συμμετοχής και εν συνεχεία στην αξιολόγηση των τεχνικών προσφορών των προσφερόντων, τα δικαιολογητικά συμμετοχής των οποίων έκρινε πλήρη. Η αξιολόγηση γίνεται σύμφωνα με τους όρους της παρούσας και η διαδικασία αξιολόγησης ολοκληρώνεται με την καταχώριση σε πρακτικό των προσφερόντων, των αποτελεσμάτων του ελέγχου και της αξιολόγησης των δικαιολογητικών συμμετοχής και των τεχνικών προσφορών¹³¹.

γ) Στη συνέχεια, η Επιτροπή Διαγωνισμού προβαίνει στην αξιολόγηση των οικονομικών προσφορών των προσφερόντων, τα δικαιολογητικά συμμετοχής και η τεχνική προσφορά των οποίων κρίθηκαν αποδεκτά, συντάσσει πρακτικό στο οποίο καταχωρίζονται οι οικονομικές προσφορές κατά σειρά μειοδοσίας και εισηγείται αιτιολογημένα την αποδοχή ή απόρριψή τους, την κατάταξη των προσφορών και την ανάδειξη του προσωρινού αναδόχου.

Εάν οι προσφορές φαίνονται ασυνήθιστα χαμηλές σε σχέση με το αντικείμενο της σύμβασης, η αναθέτουσα αρχή απαιτεί από τους οικονομικούς φορείς, μέσω της λειτουργικότητας της «Επικοινωνίας» του ηλεκτρονικού διαγωνισμού στο ΕΣΗΔΗΣ, να εξηγήσουν την τιμή ή το κόστος που προτείνουν στην προσφορά τους, εντός αποκλειστικής προθεσμίας, κατά ανώτατο όριο είκοσι (20) ημερών από την κοινοποίηση της σχετικής πρόσκλησης. Στην περίπτωση αυτή εφαρμόζονται τα άρθρα 88 και 89 ν. 4412/2016. Εάν τα παρεχόμενα στοιχεία δεν εξηγούν κατά τρόπο ικανοποιητικό το χαμηλό επίπεδο της τιμής ή του κόστους που προτείνεται, η προσφορά απορρίπτεται ως μη κανονική.

Στην περίπτωση ισότιμων προσφορών η αναθέτουσα αρχή επιλέγει τον ανάδοχο με κλήρωση μεταξύ των οικονομικών φορέων που υπέβαλαν ισότιμες προσφορές. Η κλήρωση γίνεται ενώπιον της Επιτροπής του Διαγωνισμού και παρουσία των οικονομικών φορέων που υπέβαλαν τις ισότιμες προσφορές.¹³²

Στη συνέχεια, εφόσον το αποφαινόμενο όργανο της αναθέτουσας αρχής εγκρίνει τα ανωτέρω πρακτικά, εκδίδεται απόφαση για τα αποτελέσματα όλων των ως άνω σταδίων¹³³ («Δικαιολογητικά Συμμετοχής», «Τεχνική Προσφορά» και «Οικονομική Προσφορά») και η αναθέτουσα αρχή προσκαλεί εγγράφως, μέσω της λειτουργικότητας της «Επικοινωνίας» του ηλεκτρονικού διαγωνισμού στο ΕΣΗΔΗΣ, τον πρώτο σε κατάταξη μειοδότη στον οποίον πρόκειται να γίνει η κατακύρωση («προσωρινός ανάδοχος») να υποβάλει τα δικαιολογητικά κατακύρωσης, σύμφωνα με όσα ορίζονται στο άρθρο 103 και την παράγραφο 3.2 της παρούσας, περί πρόσκλησης για υποβολή δικαιολογητικών. Η απόφαση έγκρισης των πρακτικών δεν κοινοποιείται στους προσφέροντες, δεν αναρτάται στο ΚΗΜΔΗΣ και στη «ΔΙΑΥΓΕΙΑ» και ενσωματώνεται στην απόφαση κατακύρωσης.¹³⁴

Σε κάθε περίπτωση, όταν έχει υποβληθεί εξ αρχής μία προσφορά, τα αποτελέσματα όλων των σταδίων της διαδικασίας ανάθεσης, ήτοι Δικαιολογητικών Συμμετοχής, Τεχνικής Προσφοράς και Οικονομικής Προσφοράς, επικυρώνονται με την απόφαση κατακύρωσης του άρθρου 105 του ν. 4412/2016, σύμφωνα με την παράγραφο 3.3 της παρούσας, που εκδίδεται μετά το πέρας και του τελευταίου σταδίου της διαδικασίας. Κατά της ανωτέρω απόφασης χωρεί προδικαστική προσφυγή ενώπιον της ΕΑΔΗΣΥ σύμφωνα με όσα προβλέπονται στην παράγραφο 3.4 της παρούσας¹³⁵.

¹³⁰ Άρθρο 72 παρ. 13 του ν. 4412/2016

¹³¹ Η αναθέτουσα αρχή δύναται να εγκρίνει το πρακτικό αυτό με εσωτερική της απόφαση

¹³² Άρθρο 90 παρ. 1 του ν. 4412/2016.

¹³³ Άρθρο 100 παρ. 2 του ν. 4412/2016

¹³⁴ Βλ. άρθρο 100 παρ. 2 του ν. 4412/2016, σε συνδυασμό με άρθρο 10 παρ. 1 περ. ζ της ΚΥΑ ΚΗΜΔΗΣ]

¹³⁵ Άρθρο 100 παρ. 6 του ν. 4412/2016

3.2 Πρόσκληση υποβολής δικαιολογητικών προσωρινού αναδόχου¹³⁶ - Δικαιολογητικά προσωρινού αναδόχου

Μετά την αξιολόγηση των προσφορών, η αναθέτουσα αρχή αποστέλλει σχετική ηλεκτρονική πρόσκληση στον προσφέροντα, στον οποίο πρόκειται να γίνει η κατακύρωση («προσωρινό ανάδοχο»), μέσω της λειτουργικότητας της «Επικοινωνίας» του ηλεκτρονικού διαγωνισμού στο ΕΣΗΔΗΣ και τον καλεί να υποβάλει, εντός προθεσμίας δέκα (10) ημερών από την κοινοποίηση της σχετικής έγγραφης ειδοποίησης σε αυτόν, τα αποδεικτικά έγγραφα νομιμοποίησης και τα πρωτότυπα ή αντίγραφα όλων των δικαιολογητικών που περιγράφονται στην παράγραφο 2.2.9.2. της παρούσας Διακήρυξης, ως αποδεικτικά στοιχεία για τη μη συνδρομή των λόγων αποκλεισμού της παραγράφου 2.2.3 της Διακήρυξης, καθώς και για την πλήρωση των κριτηρίων ποιοτικής επιλογής των παραγράφων 2.2.4 - 2.2.8 αυτής.

Ειδικότερα, το σύνολο των στοιχείων και δικαιολογητικών της ως άνω παραγράφου αποστέλλονται από τον προσωρινό ανάδοχο σε μορφή ηλεκτρονικών αρχείων με μορφότυπο PDF, σύμφωνα με τα ειδικώς οριζόμενα στην παράγραφο 2.4.2.5 της παρούσας.

Εντός της προθεσμίας υποβολής των δικαιολογητικών κατακύρωσης και το αργότερο έως την τρίτη εργάσιμη ημέρα από την καταληκτική ημερομηνία ηλεκτρονικής υποβολής των δικαιολογητικών κατακύρωσης, προσκομίζονται, με ευθύνη του οικονομικού φορέα, στην αναθέτουσα αρχή, σε έντυπη μορφή και σε κλειστό φάκελο, στον οποίο αναγράφεται ο αποστολέας, τα στοιχεία του Διαγωνισμού και ως παραλήπτης η Επιτροπή Διαγωνισμού, τα στοιχεία και δικαιολογητικά, τα οποία απαιτείται να προσκομιστούν σε έντυπη μορφή (ως πρωτότυπα ή ακριβή αντίγραφα), σύμφωνα με τα προβλεπόμενα στις διατάξεις της ως άνω παραγράφου 2.4.2.5¹³⁷.

Αν δεν προσκομιστούν τα παραπάνω δικαιολογητικά ή υπάρχουν ελλείψεις σε αυτά που υποβλήθηκαν, η αναθέτουσα αρχή καλεί τον προσωρινό ανάδοχο να προσκομίσει τα ελλείποντα δικαιολογητικά ή να συμπληρώσει τα ήδη υποβληθέντα ή να παράσχει διευκρινίσεις, κατά το άρθρο 102 του ν. 4412/2016, εντός δέκα (10) ημερών από την κοινοποίηση της σχετικής πρόσκλησης σε αυτόν.

Ο προσωρινός ανάδοχος δύναται να υποβάλει προς την αναθέτουσα αρχή, μέσω της λειτουργικότητας της «Επικοινωνίας» του ηλεκτρονικού διαγωνισμού στο ΕΣΗΔΗΣ, αίτημα για παράταση της ως άνω προθεσμίας, συνοδευόμενο από αποδεικτικά έγγραφα περί αίτησης χορήγησης δικαιολογητικών προσωρινού αναδόχου. Στην περίπτωση αυτή η αναθέτουσα αρχή παρατείνει την προθεσμία υποβολής τους, για όσο χρόνο απαιτηθεί για τη χορήγησή τους από τις αρμόδιες δημόσιες αρχές. Ο προσωρινός ανάδοχος μπορεί να αξιοποιεί τη δυνατότητα αυτή τόσο εντός της αρχικής προθεσμίας για την υποβολή δικαιολογητικών, όσο και εντός της προθεσμίας για την προσκόμιση ελλειπόντων ή τη συμπλήρωση ήδη υποβληθέντων δικαιολογητικών, κατά την έννοια του άρθρου 102 του ν. 4412/2016, όπως προβλέπεται ανωτέρω. Η παρούσα ρύθμιση εφαρμόζεται αναλόγως και όταν η αναθέτουσα αρχή ζητήσει την προσκόμιση των δικαιολογητικών κατά τη διαδικασία αξιολόγησης των προσφορών ή αιτήσεων συμμετοχής και πριν από το στάδιο κατακύρωσης, κατ' εφαρμογή της διάταξης του πρώτου εδαφίου της παρ. 5 του άρθρου 79 του ν. 4412/2016, τηρουμένων των αρχών της ίσης μεταχείρισης και της διαφάνειας.¹³⁸

Απορρίπτεται η προσφορά του προσωρινού αναδόχου, καταπίπτει υπέρ της αναθέτουσας αρχής η εγγύηση συμμετοχής του και η κατακύρωση γίνεται στον προσφέροντα που υπέβαλε την αμέσως επόμενη πλέον συμφέρουσα από οικονομική άποψη προσφορά, τηρουμένης της ανωτέρω διαδικασίας, εάν:

- i) κατά τον έλεγχο των παραπάνω δικαιολογητικών διαπιστωθεί ότι τα στοιχεία που δηλώθηκαν με το Ευρωπαϊκό Ενιαίο Έγγραφο Σύμβασης (ΕΕΕΣ) είναι εκ προθέσεως απατηλά, ή έχουν υποβληθεί πλαστά αποδεικτικά στοιχεία, ή
- ii) δεν υποβληθούν στο προκαθορισμένο χρονικό διάστημα τα απαιτούμενα πρωτότυπα ή αντίγραφα των παραπάνω δικαιολογητικών, ή

¹³⁶ Βλ. άρθρο 103 του ν. 4412/2016

¹³⁷ Βλ. άρθρο 17 της ΚΥΑ ΕΣΗΔΗΣ Προμήθειες και Υπηρεσίες

¹³⁸ Βλ. ομοίως όπως ανωτέρω, άρθρο 103 παρ. 2 του ν. 4412/2016.

iii) από τα δικαιολογητικά που προσκομίστηκαν νομίμως και εμπροθέσμως, δεν αποδεικνύεται η μη συνδρομή των λόγων αποκλεισμού σύμφωνα με την παράγραφο 2.2.3 (λόγοι αποκλεισμού) ή η πλήρωση μιας ή περισσότερων από τις απαιτήσεις των κριτηρίων ποιοτικής επιλογής, σύμφωνα με τις παραγράφους 2.2.4 έως 2.2.8 (κριτήρια ποιοτικής επιλογής) της παρούσας,

Σε περίπτωση έγκαιρης και προσήκουσας ενημέρωσης της αναθέτουσας αρχής για μεταβολές στις προϋποθέσεις, τις οποίες ο προσωρινός ανάδοχος είχε δηλώσει με το Ευρωπαϊκό Ενιαίο Έγγραφο Σύμβασης (ΕΕΕΣ) ότι πληροί, οι οποίες (μεταβολές) είτε επήλθαν, είτε έλαβε γνώση αυτών μετά τη δήλωση και μέχρι την ημέρα της σύναψης της σύμβασης (οψιγενείς μεταβολές), δεν καταπίπτει υπέρ της αναθέτουσας αρχής η εγγύηση συμμετοχής του¹³⁹.

Αν κανένας από τους προσφέροντες δεν υποβάλει αληθή ή ακριβή δήλωση ή δεν προσκομίσει ένα ή περισσότερα από τα απαιτούμενα έγγραφα και δικαιολογητικά ή δεν αποδείξει ότι: α) δεν βρίσκεται σε μία από τις καταστάσεις της παραγράφου 2.2.3 της παρούσας Διακήρυξης και β) πληροί τα σχετικά κριτήρια ποιοτικής επιλογής τα οποία έχουν καθοριστεί σύμφωνα με τις παραγράφους 2.2.4 -2.2.8 της παρούσας Διακήρυξης, η διαδικασία ματαιώνεται.

Η διαδικασία ελέγχου των παραπάνω δικαιολογητικών ολοκληρώνεται με τη σύνταξη πρακτικού από την Επιτροπή του Διαγωνισμού, στο οποίο αναγράφεται η τυχόν συμπλήρωση δικαιολογητικών σύμφωνα με όσα ορίζονται ανωτέρω (παράγραφος 3.1.2.1.) και τη διαβίβασή του στο αποφαινόμενο όργανο της αναθέτουσας αρχής για τη λήψη απόφασης είτε για την κατακύρωση της σύμβασης είτε για τη ματαίωση της διαδικασίας.

3.3 Κατακύρωση - σύναψη σύμβασης

3.3.1. Τα αποτελέσματα του ελέγχου των παραπάνω δικαιολογητικών κατακύρωσης και της εισήγησης της Επιτροπής επικυρώνονται με την απόφαση κατακύρωσης, στην οποία ενσωματώνεται η απόφαση έγκρισης των πρακτικών των περ. α & β της παρ. 2 του άρθρου 100 του ν. 4412/2016 (περί αξιολόγησης των δικαιολογητικών συμμετοχής, της τεχνικής και της οικονομικής προσφοράς).

Η αναθέτουσα αρχή κοινοποιεί, μέσω της λειτουργικότητας της «Επικοινωνίας», του διαγωνισμού στο ΕΣΗΔΗΣ, σε όλους τους οικονομικούς φορείς που έλαβαν μέρος στη διαδικασία ανάθεσης, εκτός από όσους αποκλείστηκαν οριστικά δυνάμει της παρ. 1 του άρθρου 72 του ν. 4412/2016, την απόφαση κατακύρωσης, στην οποία αναφέρονται υποχρεωτικά οι προθεσμίες για την αναστολή της σύναψης σύμβασης, σύμφωνα με τα άρθρα 360 έως 372 του ν. 4412/2016, μαζί με αντίγραφο όλων των πρακτικών της διαδικασίας ελέγχου και αξιολόγησης των προσφορών, επιπλέον δε, αναρτά τα δικαιολογητικά του προσωρινού αναδόχου στα «Συνημμένα Ηλεκτρονικού Διαγωνισμού». Μετά την έκδοση και κοινοποίηση της απόφασης κατακύρωσης, οι προσφέροντες λαμβάνουν γνώση των λοιπών συμμετασχόντων στη διαδικασία και των στοιχείων που υποβλήθηκαν από αυτούς, με ενέργειες της αναθέτουσας αρχής¹⁴⁰. Κατά της απόφασης κατακύρωσης χωρεί προδικαστική προσφυγή ενώπιον της ΕΑΔΗΣΥ, σύμφωνα με την παράγραφο 3.4 της παρούσας. Δεν επιτρέπεται η άσκηση άλλης διοικητικής προσφυγής κατά της ανωτέρω απόφασης.¹⁴¹

3.3.2. Η απόφαση κατακύρωσης καθίσταται οριστική, εφόσον συντρέξουν οι ακόλουθες προϋποθέσεις σωρευτικά:

α) κοινοποιηθεί η απόφαση κατακύρωσης σε όλους τους οικονομικούς φορείς που δεν έχουν αποκλειστεί οριστικά,

β) παρέλθει άπρακτη η προθεσμία άσκησης προδικαστικής προσφυγής ή σε περίπτωση άσκησης, παρέλθει άπρακτη η προθεσμία άσκησης αίτησης αναστολής και ακύρωσης κατά της απόφασης της ΕΑΔΗΣΥ και σε περίπτωση άσκησης αίτησης αναστολής και ακύρωσης κατά της απόφασης της ΕΑΔΗΣΥ, εκδοθεί απόφαση επ'αυτής, με την επιφύλαξη της χορήγησης προσωρινής διαταγής, σύμφωνα με όσα ορίζονται στο τελευταίο εδάφιο της παρ. 4 του άρθρου 372 του ν. 4412/2016,

¹³⁹ Άρθρο 104 παρ. 2 και 3 του ν. 4412/2016.

¹⁴⁰ Βλ. άρθρο 16 παρ. 3 της ΚΥΑ ΕΣΗΔΗΣ Προμήθειες και Υπηρεσίες

¹⁴¹ Βλ. άρθρο 100 παρ. 2 του ν. 4412/2016

Μετά την οριστικοποίηση της απόφασης κατακύρωσης, η αναθέτουσα αρχή προσκαλεί τον ανάδοχο, μέσω της λειτουργικότητας της «Επικοινωνίας», να προσέλθει για υπογραφή του συμφωνητικού, θέτοντάς του προθεσμία δεκαπέντε (15) ημερών από την κοινοποίηση της σχετικής ειδικής πρόσκλησης. Η σύμβαση θεωρείται συναφθείσα με την κοινοποίηση της πρόσκλησης του προηγούμενου εδαφίου στον ανάδοχο.

Στην περίπτωση που ο ανάδοχος δεν προσέλθει να υπογράψει το ως άνω συμφωνητικό μέσα στην ταχθείσα προθεσμία, με την επιφύλαξη αντικειμενικών λόγων ανωτέρας βίας, κηρύσσεται έκπτωτος, καταπίπτει υπέρ της αναθέτουσας αρχής η εγγύηση συμμετοχής του και ακολουθείται η ίδια, ως άνω διαδικασία, για τον προσφέροντα που υπέβαλε την αμέσως επόμενη πλέον συμφέρουσα από οικονομική άποψη προσφορά. Αν κανένας από τους προσφέροντες δεν προσέλθει για την υπογραφή του συμφωνητικού, η διαδικασία ανάθεσης ματαιώνεται σύμφωνα με την παράγραφο 3.5 της παρούσας Διακήρυξης. Στην περίπτωση αυτή η αναθέτουσα αρχή, πέραν της κατάπτωσης της εγγύησης συμμετοχής, μπορεί να ζητήσει αποζημίωση, ιδίως δυνάμει των άρθρων 197 και 198 του ΑΚ.¹⁴²

Εάν η αναθέτουσα αρχή δεν απευθύνει την ειδική πρόσκληση για την υπογραφή του συμφωνητικού εντός χρονικού διαστήματος εξήντα (60) ημερών από την οριστικοποίηση της απόφασης κατακύρωσης, με την επιφύλαξη της ύπαρξης επιτακτικού λόγου δημοσίου συμφέροντος ή αντικειμενικών λόγων ανωτέρας βίας, ο ανάδοχος δικαιούται να απέχει από την υπογραφή του συμφωνητικού, χωρίς να εκπέσει η εγγύηση συμμετοχής του, καθώς και να ζητήσει αποζημίωση, ιδίως δυνάμει των άρθρων 197 και 198 του ΑΚ.¹⁴³

3.4 Προδικαστικές Προσφυγές - Προσωρινή και Οριστική Δικαστική Προστασία

Α. Κάθε ενδιαφερόμενος, ο οποίος έχει ή είχε συμφέρον να του ανατεθεί η συγκεκριμένη δημόσια σύμβαση και έχει υποστεί ή ενδέχεται να υποστεί ζημία από εκτελεστή πράξη ή παράλειψη της αναθέτουσας αρχής κατά παράβαση της ευρωπαϊκής ενωσιακής ή εσωτερικής νομοθεσίας στον τομέα των δημοσίων συμβάσεων, έχει δικαίωμα να προσφύγει στην Ενιαία Αρχή Δημοσίων Συμβάσεων (ΕΑΔΗΣΥ), σύμφωνα με τα ειδικότερα οριζόμενα στα άρθρα 346 επ. του ν. 4412/2016 και 1 επ. του π.δ/τος 39/2017, ασκώντας προδικαστική προσφυγή κατά πράξης ή παράλειψης της αναθέτουσας αρχής, προσδιορίζοντας ειδικώς τις νομικές και πραγματικές αιτιάσεις που δικαιολογούν το αίτημά του¹⁴⁴.

Σε περίπτωση προσβολής πράξης της αναθέτουσας αρχής, η προθεσμία για την άσκηση της προδικαστικής προσφυγής είναι:

- (α) δέκα (10) ημέρες από την κοινοποίηση της προσβαλλόμενης πράξης στον ενδιαφερόμενο οικονομικό φορέα αν η πράξη κοινοποιήθηκε με ηλεκτρονικά μέσα ή
- (β) δεκαπέντε (15) ημέρες από την κοινοποίηση της προσβαλλόμενης πράξης σε αυτόν αν χρησιμοποιήθηκαν άλλα μέσα επικοινωνίας, άλλως
- (γ) δέκα (10) ημέρες από την πλήρη, πραγματική ή τεκμαιρόμενη, γνώση της πράξης που βλάπτει τα συμφέροντα του ενδιαφερόμενου οικονομικού φορέα. Ειδικά για την άσκηση προσφυγής κατά προκήρυξης, η πλήρης γνώση αυτής τεκμαίρεται μετά την πάροδο δεκαπέντε (15) ημερών από τη δημοσίευση στο ΚΗΜΔΗΣ.

Σε περίπτωση παράλειψης που αποδίδεται στην αναθέτουσα αρχή, η προθεσμία για την άσκηση της προδικαστικής προσφυγής είναι δεκαπέντε (15) ημέρες από την επομένη της συντέλεσης της προσβαλλόμενης παράλειψης¹⁴⁵.

Οι προθεσμίες άσκησης των προδικαστικών προσφυγών και των παρεμβάσεων αρχίζουν την επομένη της ημέρας της προαναφερθείσας κατά περίπτωση κοινοποίησης ή γνώσης και λήγουν όταν περάσει ολόκληρη η τελευταία ημέρα και ώρα 23:59:59 και, αν αυτή είναι εξαιρετέα ή Σάββατο, όταν περάσει ολόκληρη η επόμενη εργάσιμη ημέρα και ώρα 23:59:59¹⁴⁶.

¹⁴² Άρθρο 105 παρ. 7 του ν. 4412/2016, όπως τροποποιήθηκε με το άρθρο 45 του ν. 4782/2021.

¹⁴³ Άρθρο 105 παρ. 8 του ν. 4412/2016, όπως τροποποιήθηκε με το άρθρο 45 του ν. 4782/2021.

¹⁴⁴ Άρθρο 360 παρ. 1 ν. 4412/2016 και 3 παρ. 1 του π.δ/τος 39/2017.

¹⁴⁵ Άρθρο 361 του ν. 4412/2016 και 4 του π.δ/τος 39/2017.

¹⁴⁶ Παρ. 2 του άρθρου 9 και άρθρο 18 της Κ.Υ.Α. ΕΣΗΔΗΣ «Προμήθειες και Υπηρεσίες»

Η προδικαστική προσφυγή συντάσσεται υποχρεωτικά με τη χρήση του τυποποιημένου εντύπου του Παραρτήματος Ι του π.δ/τος 39/2017 και κατατίθεται ηλεκτρονικά μέσω της λειτουργικότητας «Επικοινωνία» στην ηλεκτρονική περιοχή του συγκεκριμένου διαγωνισμού, επιλέγοντας την ένδειξη «Προδικαστική Προσφυγή» σύμφωνα με το άρθρο 18 της Κ.Υ.Α. Προμήθειες και Υπηρεσίες.

Για το παραδεκτό της άσκησης της προδικαστικής προσφυγής κατατίθεται από τον προσφεύγοντα παράβολο υπέρ του Ελληνικού Δημοσίου, σύμφωνα με όσα ορίζονται στο άρθρο 363 του ν. 4412/2016 . Η επιστροφή του παραβόλου στον προσφεύγοντα γίνεται: α) σε περίπτωση ολικής ή μερικής αποδοχής της προσφυγής του, β) όταν η αναθέτουσα αρχή ανακαλεί την προσβαλλόμενη πράξη ή προβαίνει στην οφειλόμενη ενέργεια πριν από την έκδοση της απόφασης της ΕΑΔΗΣΥ επί της προσφυγής, γ) σε περίπτωση παραίτησης του προσφεύγοντος από την προσφυγή του έως και δέκα (10) ημέρες από την κατάθεση της προσφυγής.

Η προθεσμία για την άσκηση της προδικαστικής προσφυγής και η άσκησή της κωλύουν τη σύναψη της σύμβασης, επί ποινή ακυρότητας, η οποία διαπιστώνεται με απόφαση της ΕΑΔΗΣΥ μετά από άσκηση προδικαστικής προσφυγής, σύμφωνα με τα άρθρα 368 του ν. 4412/2016 και 20 του π.δ/τος 39/2017. Όμως, μόνη η άσκηση της προδικαστικής προσφυγής δεν κωλύει την πρόοδο της διαγωνιστικής διαδικασίας, υπό την επιφύλαξη χορήγησης από το Κλιμάκιο μέτρων προσωρινής προστασίας, σύμφωνα με το άρθρο 366 παρ. 1-2 του ν. 4412/2016 και 15 παρ. 1-4 του π.δ/τος 39/2017.

Η προηγούμενη παράγραφος δεν εφαρμόζεται στην περίπτωση που, κατά τη διαδικασία σύναψης της παρούσας σύμβασης, υποβληθεί μόνο μία (1) προσφορά.

Μετά την, κατά τα ως άνω, ηλεκτρονική κατάθεση της προδικαστικής προσφυγής η αναθέτουσα αρχή, μέσω της λειτουργίας «Επικοινωνία» :

α) Κοινοποιεί την προσφυγή το αργότερο έως την επόμενη εργάσιμη ημέρα από την κατάθεσή της σε κάθε ενδιαφερόμενο τρίτο, ο οποίος μπορεί να θίγεται από την αποδοχή της, προκειμένου να ασκήσει το προβλεπόμενο από τα άρθρα 362 παρ. 3 και 7 του π.δ/τος 39/2017 δικαίωμα παρέμβασής του στη διαδικασία εξέτασης της προσφυγής, για τη διατήρηση της ισχύος της προσβαλλόμενης πράξης, προσκομίζοντας όλα τα κρίσιμα έγγραφα που έχει στη διάθεσή του.

β) Διαβιβάζει στην ΕΑΔΗΣΥ, το αργότερο εντός δεκαπέντε (15) ημερών από την ημέρα κατάθεσης, τον πλήρη φάκελο της υπόθεσης, τα αποδεικτικά κοινοποίησης στους ενδιαφερόμενους τρίτους, αλλά και την Έκθεση Απόψεων της επί της προσφυγής. Στην Έκθεση Απόψεων η αναθέτουσα αρχή μπορεί να παραθέσει αρχική ή συμπληρωματική αιτιολογία για την υποστήριξη της προσβαλλόμενης με την προδικαστική προσφυγή πράξης.

γ) Κοινοποιεί σε όλα τα μέρη την Έκθεση Απόψεων, τις Παρεμβάσεις και τα σχετικά έγγραφα που τυχόν τη συνοδεύουν, μέσω του ηλεκτρονικού τόπου του διαγωνισμού το αργότερο έως την επόμενη εργάσιμη ημέρα από την κατάθεσή τους.

δ) Συμπληρωματικά υπομνήματα κατατίθενται από οποιοδήποτε από τα μέρη, μέσω της πλατφόρμας του ΕΣΗΔΗΣ, το αργότερο εντός πέντε (5) ημερών από την κοινοποίηση των απόψεων της αναθέτουσας αρχής.

Η άσκηση της προδικαστικής προσφυγής αποτελεί προϋπόθεση για την άσκηση των ένδικων βοηθημάτων της αίτησης αναστολής και αίτησης ακύρωσης του άρθρου 372 του ν. 4412/2016 κατά των εκτελεστών πράξεων ή παραλείψεων της αναθέτουσας αρχής.

Β. Όποιος έχει έννομο συμφέρον μπορεί να ζητήσει, με το ίδιο δικόγραφο, εφαρμοζομένων αναλογικά των διατάξεων του π.δ/τος 18/1989, την αναστολή εκτέλεσης της απόφασης της ΕΑΔΗΣΥ και την ακύρωσή της ενώπιον του αρμόδιου Διοικητικού Δικαστηρίου που είναι το Διοικητικό Εφετείο Θεσσαλονίκης¹⁴⁷. Το αυτό ισχύει και σε περίπτωση σιωπηρής απόρριψης της προδικαστικής προσφυγής από την ΕΑΔΗΣΥ. Δικαίωμα

¹⁴⁷ Βλ. άρθρο 372 παρ. 3 του ν. 4412/2016, σύμφωνα με το οποίο: «Αρμόδιο για την εκδίκαση των υποθέσεων του παρόντος είναι το Διοικητικό Εφετείο της έδρας της αναθέτουσας αρχής. Κατ' εξαίρεση, διαφορές οι οποίες προκύπτουν από την ανάθεση δημόσιων συμβάσεων που εμπίπτουν στο πεδίο εφαρμογής των Οδηγιών 2014/24/ΕΕ και 2014/25/ΕΕ, με εκτιμώμενη αξία μεγαλύτερη των δεκαπέντε εκατομμυρίων (15.000.000) ευρώ, εκδικάζονται από το Συμβούλιο της Επικρατείας». Κατά συνέπεια, με βάση την εκτιμώμενη αξία εκάστης σύμβασης, η Α.Α. συμπληρώνει στο παρόν άρθρο της διακήρυξης, το αρμόδιο, ανά περίπτωση, Δικαστήριο, ήτοι το Διοικητικό Εφετείο ή το Συμβούλιο της Επικρατείας αναλόγως.

άσκησης του ως άνω ένδικου βοηθήματος έχει και η αναθέτουσα αρχή, αν η ΕΑΔΗΣΥ κάνει δεκτή την προδικαστική προσφυγή, αλλά και αυτός τού οποίου έχει γίνει εν μέρει δεκτή η προδικαστική προσφυγή.

Με την απόφαση της ΕΑΔΗΣΥ λογίζονται ως συμπροσβαλλόμενες και όλες οι συναφείς προς την ανωτέρω απόφαση πράξεις ή παραλείψεις της αναθέτουσας αρχής, εφόσον έχουν εκδοθεί ή συντελεστεί αντιστοίχως έως τη συζήτηση της ως άνω αίτησης στο Δικαστήριο.

Η αίτηση αναστολής και ακύρωσης περιλαμβάνει μόνο αιτιάσεις που είχαν προταθεί με την προδικαστική προσφυγή ή αφορούν στη διαδικασία ενώπιον της ΕΑΔΗΣΥ ή το περιεχόμενο των αποφάσεών της. Η αναθέτουσα αρχή, εφόσον ασκήσει την αίτηση της παρ. 1 του άρθρου 372 του ν. 4412/2016, μπορεί να προβάλει και οψιγενείς ισχυρισμούς αναφορικά με τους επιτακτικούς λόγους δημοσίου συμφέροντος, οι οποίοι καθιστούν αναγκαία την άμεση ανάθεση της σύμβασης.¹⁴⁸

Η ως άνω αίτηση κατατίθεται στο αρμόδιο Δικαστήριο μέσα σε προθεσμία δέκα (10) ημερών από την κοινοποίηση ή την πλήρη γνώση της απόφασης ή από την παρέλευση της προθεσμίας για την έκδοση της απόφασης επί της προδικαστικής προσφυγής, ενώ η δικάσιμος για την εκδίκαση της αίτησης ακύρωσης δεν πρέπει να απέχει πέραν των εξήντα (60) ημερών από την κατάθεση του δικογράφου.¹⁴⁹

Αντίγραφο της αίτησης με κλήση κοινοποιείται με τη φροντίδα του αιτούντος στην ΕΑΔΗΣΥ, την αναθέτουσα αρχή, αν δεν έχει ασκήσει αυτή την αίτηση, και προς κάθε τρίτο ενδιαφερόμενο, την κλήτευση του οποίου διατάσσει με πράξη του ο Πρόεδρος ή ο προεδρεύων του αρμόδιου Δικαστηρίου ή Τμήματος έως την επόμενη ημέρα από την κατάθεση της αίτησης. Ο αιτών υποχρεούται, επί ποινή απαραδέκτου του ένδικου βοηθήματος, να προβεί στις παραπάνω κοινοποιήσεις εντός αποκλειστικής προθεσμίας δύο (2) ημερών από την έκδοση και την παραλαβή της ως άνω πράξης του Δικαστηρίου. Εντός αποκλειστικής προθεσμίας δέκα (10) ημερών από την ως άνω κοινοποίηση της αίτησης κατατίθεται η παρέμβαση και διαβιβάζονται ο φάκελος και οι απόψεις των παθητικώς νομιμοποιούμενων. Εντός της ίδιας προθεσμίας κατατίθενται στο Δικαστήριο και τα στοιχεία που υποστηρίζουν τους ισχυρισμούς των διαδίκων.

Επιπρόσθετα, η παρέμβαση κοινοποιείται με επιμέλεια του παρεμβαίνοντος στα λοιπά μέρη της δίκης εντός δύο (2) ημερών από την κατάθεσή της, αλλιώς λογίζεται ως απaráδεκτη. Το διατακτικό της δικαστικής απόφασης εκδίδεται εντός δεκαπέντε (15) ημερών από τη συζήτηση της αίτησης ή από την προθεσμία για την υποβολή υπομνημάτων.

Η προθεσμία για την άσκηση και η άσκηση της αίτησης ενώπιον του αρμόδιου Δικαστηρίου κωλύουν τη σύναψη της σύμβασης μέχρι την έκδοση της οριστικής δικαστικής απόφασης, εκτός εάν με προσωρινή διαταγή ο αρμόδιος δικαστής αποφανθεί διαφορετικά. Επίσης, η προθεσμία για την άσκηση και η άσκηση της αίτησης κωλύουν την πρόοδο της διαδικασίας ανάθεσης για χρονικό διάστημα δεκαπέντε (15) ημερών από την άσκηση της αίτησης, εκτός εάν με την προσωρινή διαταγή ο αρμόδιος δικαστής αποφανθεί διαφορετικά.¹⁵⁰ Για την άσκηση της αίτησης κατατίθεται παράβολο, σύμφωνα με τα ειδικότερα οριζόμενα στο άρθρο 372 παρ. 5 του ν. 4412/2016.

Αν ο ενδιαφερόμενος δεν αιτήθηκε ή αιτήθηκε ανεπιτυχώς την αναστολή και η σύμβαση υπογράφηκε και η εκτέλεσή της ολοκληρώθηκε πριν από τη συζήτηση της αίτησης, εφαρμόζεται αναλόγως η παρ. 2 του άρθρου 32 του π.δ/τος 18/1989.

Αν το Δικαστήριο ακυρώσει πράξη ή παράλειψη της αναθέτουσας αρχής μετά τη σύναψη της σύμβασης, το κύρος της τελευταίας δεν θίγεται, εκτός αν πριν από τη σύναψη αυτής είχε ανασταλεί η διαδικασία σύναψης της σύμβασης. Στην περίπτωση που η σύμβαση δεν είναι άκυρη, ο ενδιαφερόμενος δικαιούται να αξιώσει αποζημίωση, σύμφωνα με τα αναφερόμενα στο άρθρο 373 του ν. 4412/2016.

Με την επιφύλαξη των διατάξεων του ν. 4412/2016, για την εκδίκαση των διαφορών του παρόντος άρθρου εφαρμόζονται οι διατάξεις του π.δ/τος 18/1989.

¹⁴⁸ Βλ. άρθρο 372 παρ. 1 και 2 του ν. 4412/2016.

¹⁴⁹ Βλ. άρθρο 372 παρ. 4 του ν. 4412/2016.

¹⁵⁰ Βλ. άρθρο 372 παρ. 6 του ν. 4412/2016.

3.5 Ματαίωση Διαδικασίας

Η αναθέτουσα αρχή ματαιώνει ή δύναται να ματαιώσει εν όλω ή εν μέρει, αιτιολογημένα, τη διαδικασία ανάθεσης, για τους λόγους και υπό τους όρους του άρθρου 106 του ν. 4412/2016, μετά από γνώμη της αρμόδιας Επιτροπής του Διαγωνισμού. Επίσης, αν διαπιστωθούν σφάλματα ή παραλείψεις σε οποιοδήποτε στάδιο της διαδικασίας ανάθεσης, μπορεί, μετά από γνώμη της ως άνω Επιτροπής, να ακυρώσει μερικώς τη διαδικασία ή να αναμορφώσει ανάλογα το αποτέλεσμα της ή να αποφασίσει την επανάληψή της από το σημείο που εμφιλοχώρησε το σφάλμα ή η παράλειψη.

Ειδικότερα, η αναθέτουσα αρχή ματαιώνει τη διαδικασία σύναψης όταν αυτή αποβεί άγονη είτε λόγω μη υποβολής προσφοράς είτε λόγω απόρριψης όλων των προσφορών, καθώς και στην περίπτωση του δεύτερου εδαφίου της παρ. 7 του άρθρου 105, περί κατακύρωσης και σύναψης σύμβασης.

Επίσης, μπορεί να ματαιώσει τη διαδικασία: α) λόγω παράτυπης διεξαγωγής της διαδικασίας ανάθεσης, εκτός εάν μπορεί να θεραπεύσει το σφάλμα ή την παράλειψη σύμφωνα με την παρ. 3 του άρθρου 106, β) εάν οι οικονομικές και τεχνικές παράμετροι που σχετίζονται με τη διαδικασία ανάθεσης άλλαξαν ουσιωδώς και η εκτέλεση του συμβατικού αντικείμενου δεν ενδιαφέρει πλέον την αναθέτουσα αρχή ή τον φορέα για τον οποίο προορίζεται το υπό ανάθεση αντικείμενο, γ) εάν λόγω ανωτέρας βίας, δεν είναι δυνατή η κανονική εκτέλεση της σύμβασης, δ) εάν η επιλεγείσα προσφορά κριθεί ως μη συμφέρουσα από οικονομική άποψη, ε) στην περίπτωση των παρ. 3 και 4 του άρθρου 97, περί χρόνου ισχύος προσφορών, στ) για άλλους επιτακτικούς λόγους δημοσίου συμφέροντος, όπως ιδίως, δημόσιας υγείας ή προστασίας του περιβάλλοντος.

4. ΟΡΟΙ ΕΚΤΕΛΕΣΗΣ ΤΗΣ ΣΥΜΒΑΣΗΣ

4.1 Εγγυήσεις (καλής εκτέλεσης, προκαταβολής)

Εγγύηση καλής εκτέλεσης και εγγύηση προκαταβολής

Για την υπογραφή της σύμβασης απαιτείται η παροχή εγγύησης καλής εκτέλεσης, σύμφωνα με το άρθρο 72 παρ. 4 του ν. 4412/2016, το ύψος της οποίας ανέρχεται σε ποσοστό 4% επί της εκτιμώμενης αξίας της σύμβασης, ή του τμήματος αυτής, χωρίς να συμπεριλαμβάνονται τα δικαιώματα προαίρεσης και η οποία κατατίθεται μέχρι και την υπογραφή του συμφωνητικού.

Η εγγύηση καλής εκτέλεσης, προκειμένου να γίνει αποδεκτή, πρέπει να περιλαμβάνει κατ' ελάχιστον τα αναφερόμενα στην παρ. 12 του άρθρου 72 του ν. 4412/2016 στοιχεία, πλην αυτού της περ. η (βλ. την παράγραφο 2.1.5. της παρούσας), και επιπλέον τον τίτλο και τον αριθμό της σχετικής σύμβασης, εφόσον ο τελευταίος είναι γνωστός. Το περιεχόμενό της είναι σύμφωνο με το υπόδειγμα που περιλαμβάνεται στο Παράρτημα IV της Διακήρυξης και τα οριζόμενα στο άρθρο 72 του ν. 4412/2016.

Η εγγύηση καλής εκτέλεσης της σύμβασης καλύπτει συνολικά και χωρίς διακρίσεις την εφαρμογή όλων των όρων της σύμβασης και κάθε απαίτηση της αναθέτουσας αρχής έναντι του αναδόχου.

Σε περίπτωση τροποποίησης της σύμβασης κατά την παράγραφο 4.5, η οποία συνεπάγεται αύξηση της συμβατικής αξίας, ο ανάδοχος οφείλει να καταθέσει μέχρι την υπογραφή της τροποποιημένης σύμβασης συμπληρωματική εγγύηση καλής εκτέλεσης, το ύψος της οποίας ανέρχεται σε ποσοστό 4% επί του ποσού της αύξησης της αξίας της σύμβασης.

Η εγγύηση καλής εκτέλεσης καταπίπτει υπέρ της αναθέτουσας αρχής στην περίπτωση παραβίασης, από τον ανάδοχο, των όρων της σύμβασης, όπως αυτή ειδικότερα ορίζει.

Η/Οι εγγύηση/εις καλής εκτέλεσης επιστρέφεται/ονται στο σύνολό της/τους μετά την ποσοτική και ποιοτική παραλαβή του συνόλου του αντικειμένου της σύμβασης.

Σε περίπτωση που στο πρωτόκολλο ποιοτικής και ποσοτικής παραλαβής αναφέρονται παρατηρήσεις ή υπάρχει εκπρόθεσμη παροχή, η επιστροφή των εγγυήσεων καλής εκτέλεσης γίνεται μετά την αντιμετώπιση, σύμφωνα με όσα προβλέπονται, των παρατηρήσεων και του εκπροθέσμου.

4.2 Συμβατικό Πλαίσιο - Εφαρμοστέα Νομοθεσία

Κατά την εκτέλεση της σύμβασης εφαρμόζονται οι διατάξεις του ν. 4412/2016, οι όροι της παρούσας Διακήρυξης και συμπληρωματικά ο Αστικός Κώδικας.

4.3 Όροι εκτέλεσης της σύμβασης

4.3.1 Κατά την εκτέλεση της σύμβασης ο ανάδοχος τηρεί τις υποχρεώσεις στους τομείς του περιβαλλοντικού, κοινωνικοασφαλιστικού και εργατικού δικαίου, που έχουν θεσπιστεί με το δίκαιο της Ένωσης, το εθνικό δίκαιο, συλλογικές συμβάσεις ή διεθνείς διατάξεις περιβαλλοντικού, κοινωνικοασφαλιστικού και εργατικού δικαίου, οι οποίες απαριθμούνται στο Παράρτημα Χ του Προσαρτήματος Α΄.

Η τήρηση των εν λόγω υποχρεώσεων από τον ανάδοχο και τους υπεργολάβους του ελέγχεται και βεβαιώνεται από τα όργανα που επιβλέπουν την εκτέλεση της σύμβασης και τις αρμόδιες δημόσιες αρχές και υπηρεσίες που ενεργούν εντός των ορίων της ευθύνης και της αρμοδιότητάς τους.

Ο ανάδοχος δεσμεύεται ότι:

- α) σε όλα τα στάδια που προηγήθηκαν της σύμβασης δεν ενήργησε αθέμιτα, παράνομα ή καταχρηστικά και ότι θα εξακολουθήσει να μην ενεργεί κατ' αυτόν τον τρόπο κατά το στάδιο εκτέλεσης της σύμβασης,
- β) ότι θα δηλώσει αμελλητί στην αναθέτουσα αρχή, αφότου λάβει γνώση, οποιαδήποτε κατάσταση (ακόμη και ενδεχόμενη) σύγκρουσης συμφερόντων (προσωπικών, οικογενειακών, οικονομικών, πολιτικών

ή άλλων κοινών συμφερόντων, συμπεριλαμβανομένων και αντικρουόμενων επαγγελματικών συμφερόντων) μεταξύ των νόμιμων ή εξουσιοδοτημένων εκπροσώπων του, καθώς και υπαλλήλων ή συνεργατών τους οποίους απασχολεί στην εκτέλεση της σύμβασης (π.χ. με σύμβαση υπεργολαβίας) και μελών του προσωπικού της αναθέτουσας αρχής που εμπλέκονται καθ' οιονδήποτε τρόπο στη διαδικασία εκτέλεσης της σύμβασης ή/και μπορούν να επηρεάσουν την έκβαση και τις αποφάσεις της αναθέτουσας αρχής περί την εκτέλεσή της, οποτεδήποτε και εάν η κατάσταση αυτή προκύψει κατά τη διάρκεια εκτέλεσης της σύμβασης¹⁵¹.

Οι υποχρεώσεις και οι απαγορεύσεις της ρήτρας αυτής, στην περίπτωση που ο ανάδοχος είναι ένωση, ισχύουν για όλα τα μέλη της ένωσης, καθώς και για τους υπεργολάβους που χρησιμοποιεί. Στο συμφωνητικό περιλαμβάνεται σχετική δεσμευτική δήλωση τόσο του αναδόχου όσο και των υπεργολάβων του.

γ) Κατά την εκτέλεση της σύμβασης ο ανάδοχος δεν δικαιούται να εκχωρεί το συμβατικό τίμημα σε οποιοδήποτε τρίτο, χωρίς την έγγραφη έγκριση της αναθέτουσας αρχής. Εάν το συμβατικό τίμημα εκχωρηθεί εν όλω ή εν μέρει σε Τράπεζα, κατά τα ως άνω αναφερόμενα, σε περίπτωση που, για λόγους που άπτονται στις συμβατικές σχέσεις μεταξύ των συμβαλλομένων μερών, δεν προκύψει εν όλω ή εν μέρει υπέρ της Τράπεζας το εκχωρούμενο τίμημα η αναθέτουσα αρχή δεν έχει καμία ευθύνη έναντι της εκδοχέως Τράπεζας.

δ) Όλα τα έγγραφα, στοιχεία και πληροφορίες που λαμβάνει ο ανάδοχος από την αναθέτουσα αρχή στο πλαίσιο των συμβατικών του υποχρεώσεων ή υποπίπτουν στην αντίληψή του εξαιτίας της συμβατικής σχέσης του με την Αναθέτουσα Αρχή, είναι εμπιστευτικά. Ο ανάδοχος δεν δικαιούται να δημοσιεύει ή αποκαλύπτει τέτοιες πληροφορίες και στοιχεία σε οποιονδήποτε τρίτο, παρά μόνο σε όσους εργοδοτούμενους από αυτόν ή συνεργαζόμενους με αυτόν ασχολούνται άμεσα με το περιεχόμενο της Σύμβασης και την εκτέλεση του Αντικείμενου. Σε περίπτωση αθέτησης από τον ανάδοχο της ως άνω υποχρέωσής του, η αναθέτουσα αρχή διατηρεί το δικαίωμα να καταγγείλει τη Σύμβαση κατά τα οριζόμενα στο άρθρο 13 της σύμβασης ή/και να κοστολογήσει και απαιτήσει πληρωμή για όλες τις ζημιές που τυχόν έχει υποστεί εξαιτίας της διαρροής.

ε) Ο ανάδοχος δεν θα προβαίνει σε οποιοσδήποτε δημόσιες δηλώσεις αναφορικά με το αντικείμενο της σύμβασης ή τα προϊόντα που παραδίδει στην αναθέτουσα αρχή δυνάμει της σύμβασης χωρίς την προηγούμενη έγκριση της αναθέτουσας αρχής, και δεν θα μετέχει σε οποιαδήποτε δραστηριότητα η οποία συγκρούεται με τις υποχρεώσεις του έναντι της αναθέτουσας αρχής δυνάμει της σύμβασης. Δεν θα δεσμεύει την αναθέτουσα αρχή με οποιοδήποτε τρόπο χωρίς την προηγούμενη γραπτή της συγκατάθεση και θα διευκρινίζει, όπου καθίσταται απαραίτητο, την υποχρέωσή του αυτή σε τρίτους.

στ) Επιπλέον ο ανάδοχος υποχρεούται να τηρεί τα αναφερόμενα στον Γενικό Κανονισμό Προστασίας Δεδομένων (Άρθρα 4, 9, 10 ΓΚΠΔ) και στο ν. 4624/2019 (Α' 137/29-08-2019) (Άρθρα 44, 46).

Ειδικότερα:

Οι πληροφορίες της αναθέτουσας αρχής οι οποίες θα τύχουν οποιασδήποτε μορφής επεξεργασία από τον Ανάδοχο, τους εργαζόμενους, τους συνεργάτες αυτού και τους τυχόν υπεργολάβους (οποιαδήποτε σχέση έχουν με τον ανάδοχο) ενδέχεται να περιέχουν και δεδομένα προσωπικού χαρακτήρα, όπως ορίζονται (α) στον Γενικό Κανονισμό Προστασίας Δεδομένων (Άρθρα 4, 9, 10 ΓΚΠΔ) και (β) στο ν.4624/2019 (Α' 137) (Άρθρα 44, 46).

Η επεξεργασία δεδομένων προσωπικού χαρακτήρα πραγματοποιείται αποκλειστικά για τον σκοπό που αφορά το αντικείμενο των υπηρεσιών που αναλαμβάνει να παραδώσει ο ανάδοχος στην αναθέτουσα αρχή, δυνάμει της παρούσας σύμβασης και μόνο στην έκταση που επιβάλλει ο σκοπός της επεξεργασίας σύμφωνα το αντικείμενο των υπηρεσιών που έχει αναλάβει να παρέχει.

Ο ανάδοχος δεσμεύεται ως προς την εφαρμογή και συμμόρφωση προς την ισχύουσα νομοθεσία για την προστασία δεδομένων προσωπικού χαρακτήρα (ιδίως Γενικός Κανονισμός Προστασίας Δεδομένων – 2016/679/ΕΕ), όπως ερμηνεύεται ιδίως από τις Αποφάσεις ή Γνωμοδοτήσεις της Αρχής Προστασίας Δεδομένων Προσωπικού Χαρακτήρα - ΑΠΔΠΧ) και του Ευρωπαϊκού Συμβουλίου Προστασίας Δεδομένων.

Τα αρχεία που δημιουργούνται με την συλλογή, επεξεργασία και αποθήκευση των πληροφοριών που ενδέχεται να περιέχουν και προσωπικά δεδομένα, και γενικότερα όλων των ανάλογων μορφών αρχείων

¹⁵¹ Βλ. άρθρο 24 του ν. 4412/2016

και πληροφοριών της αναθέτουσας αρχής, από τον ανάδοχο, ανήκουν κατ' αποκλειστικότητα στην αναθέτουσα αρχή.

Ο ανάδοχος βεβαιώνει και εγγυάται στην αναθέτουσα αρχή ότι θα λαμβάνει όλα τα απαραίτητα οργανωτικά και τεχνικά μέτρα για την ασφάλεια των πληροφοριών που ενδέχεται να περιέχουν και προσωπικά δεδομένα, και γενικότερα όλων των ανάλογων μορφών αρχείων και πληροφοριών της αναθέτουσας αρχής, καθώς και για την προστασία τους από τυχαία ή αθέμιτη καταστροφή, τυχαία απώλεια, αλλοίωση, απαγορευμένη διάδοση και κάθε άλλη μορφή αθέμιτης επεξεργασίας, στο πλαίσιο των καθηκόντων του που πηγάζουν από την παρούσα Σύμβαση.

ζ. Ο Ανάδοχος, εφόσον του ζητηθεί από την Υπηρεσία, πρέπει να τηρεί τους όρους δημοσιότητας σύμφωνα με τους όρους ένταξης της Πράξης. Οι πληροφορίες και ο τρόπος δημοσιότητας, θα δοθούν από την Αναθέτουσα Αρχή.

4.4 Υπεργολαβία

4.4.1. Ο ανάδοχος δεν απαλλάσσεται από τις συμβατικές του υποχρεώσεις και ευθύνες λόγω ανάθεσης της εκτέλεσης τμήματος/τμημάτων της σύμβασης σε υπεργολάβους. Η τήρηση των υποχρεώσεων της παρ. 2 του άρθρου 18 του ν. 4412/2016 από υπεργολάβους δεν αίρει την ευθύνη του κυρίου αναδόχου.

4.4.2. Κατά την υπογραφή της σύμβασης ο κύριος ανάδοχος υποχρεούται να αναφέρει στην αναθέτουσα αρχή το όνομα, τα στοιχεία επικοινωνίας και τους νόμιμους εκπροσώπους των υπεργολάβων του, οι οποίοι συμμετέχουν στην εκτέλεση αυτής, εφόσον είναι γνωστά τη συγκεκριμένη χρονική στιγμή. Επιπλέον, υποχρεούται να γνωστοποιεί στην αναθέτουσα αρχή κάθε αλλαγή των πληροφοριών αυτών, κατά τη διάρκεια της σύμβασης, καθώς και τις απαιτούμενες πληροφορίες σχετικά με κάθε νέο υπεργολάβο, τον οποίο ο κύριος ανάδοχος χρησιμοποιεί εν συνεχεία στην εν λόγω σύμβαση, προσκομίζοντας τα σχετικά συμφωνητικά/δηλώσεις συνεργασίας.¹⁵² Σε περίπτωση διακοπής της συνεργασίας του αναδόχου με υπεργολάβο/ υπεργολάβους της σύμβασης, αυτός υποχρεούται σε άμεση γνωστοποίηση της διακοπής αυτής στην αναθέτουσα αρχή, οφείλει δε να διασφαλίσει την ομαλή εκτέλεση του τμήματος/ των τμημάτων της σύμβασης είτε από τον ίδιο, είτε από νέο υπεργολάβο τον οποίο θα γνωστοποιήσει στην αναθέτουσα αρχή κατά την ως άνω διαδικασία.

4.4.3. Η αναθέτουσα αρχή επαληθεύει τη συνδρομή των λόγων αποκλεισμού για τους υπεργολάβους, όπως αυτοί περιγράφονται στην παράγραφο 2.2.3 και με τα αποδεικτικά μέσα της παραγράφου 2.2.9.2 της παρούσας, εφόσον το(α) τμήμα(τα) της σύμβασης, το(α) οποίο(α) ο ανάδοχος προτίθεται να αναθέσει υπό μορφή υπεργολαβίας σε τρίτους, υπερβαίνουν σωρευτικά το ποσοστό του τριάντα τοις εκατό (30%) της συνολικής αξίας της σύμβασης. Επιπλέον, προκειμένου να μην αθετούνται οι υποχρεώσεις της παρ. 2 του άρθρου 18 του ν. 4412/2016, δύναται να επαληθεύσει τους ως άνω λόγους και για τμήμα ή τμήματα της σύμβασης που υπολείπονται του ως άνω ποσοστού.

Όταν από την ως άνω επαλήθευση προκύπτει ότι συντρέχουν λόγοι αποκλεισμού, απαιτεί την αντικατάστασή του, κατά τα ειδικότερα αναφερόμενα στις παρ. 5 και 6 του άρθρου 131 του ν. 4412/2016.

4.5 Τροποποίηση σύμβασης κατά τη διάρκειά της¹⁵³

Η σύμβαση μπορεί να τροποποιείται κατά τη διάρκειά της, χωρίς να απαιτείται νέα διαδικασία σύναψης σύμβασης, σύμφωνα με τους όρους και τις προϋποθέσεις του άρθρου 132 του ν. 4412/2016, κατόπιν γνωμοδότησης του αρμόδιου οργάνου της¹⁵⁴

Μετά τη λύση της σύμβασης λόγω της έκπτωσης του αναδόχου, σύμφωνα με το άρθρο 203 του ν. 4412/2016 και την παράγραφο 5.2. της παρούσας, όπως και σε περίπτωση καταγγελίας για τους λόγους

¹⁵² Παρ. 4 του άρθρου 131 του ν. 4412/2016. Βλ. και παρ. 2.2.8.2 της παρούσας.

¹⁵³ Βλ. άρθρο 132 του ν. 4412/2016.

¹⁵⁴ Δυνατότητα της Α.Α. να προβλέψει στη διακήρυξη ρήτρες αναθεώρησης/ προαιρέσεις. Στην περίπτωση αυτή και εφόσον πρόκειται για σαφείς, ακριβείς και ρητές ρήτρες αναθεώρησης, στις οποίες μπορεί να περιλαμβάνονται και ρήτρες αναθεώρησης τιμών ή προαιρέσεις, επιτρέπεται η τροποποίηση της σύμβασης χωρίς νέα διαδικασία σύναψης, ανεξαρτήτως της χρηματικής αξίας της τροποποίησης. Οι ρήτρες αυτές αναφέρουν το αντικείμενο και τη φύση των ενδεχόμενων τροποποιήσεων ή προαιρέσεων, καθώς και τους όρους υπό τους οποίους μπορούν να ενεργοποιηθούν. Οι προβλεπόμενες τροποποιήσεις ή προαιρέσεις δεν πρέπει να μεταβάλουν τη συνολική φύση της σύμβασης (Βλ. άρθρο 132 παρ. 1 α' του ν. 4412/2016).

της παραγράφου 4.6, πλην αυτού της περ. (α), η αναθέτουσα αρχή δύναται να προσκαλέσει τον επόμενο κατά σειρά κατάταξης οικονομικό φορέα που συμμετέχει στην παρούσα διαδικασία ανάθεσης της συγκεκριμένης σύμβασης και να του προτείνει να αναλάβει το ανεκτέλεστο τμήμα της σύμβασης, με τους ίδιους όρους και προϋποθέσεις και με τίμημα που δεν θα υπερβαίνει την προσφορά που είχε υποβάλει ο έκπτωτος (ρήτρα υποκατάστασης)¹⁵⁵. Η σύμβαση συνάπτεται, εφόσον εντός της ταχθείσας προθεσμίας περιέλθει στην αναθέτουσα αρχή έγγραφη και ανεπιφύλακτη αποδοχή της πρόσκλησης. Η άπρακτη πάροδος της προθεσμίας θεωρείται ως απόρριψη της πρότασης. Αν ο ανωτέρω δεν δεχθεί την πρόταση σύναψης σύμβασης, η αναθέτουσα αρχή προσκαλεί τον επόμενο υποψήφιο κατά σειρά κατάταξης, ακολουθώντας κατά τα λοιπά την ίδια διαδικασία.

4.6 Δικαίωμα μονομερούς λύσης της σύμβασης¹⁵⁶

4.6.1. Η αναθέτουσα αρχή μπορεί, με τις προϋποθέσεις που ορίζουν οι κείμενες διατάξεις, να καταγγείλει τη σύμβαση κατά τη διάρκεια της εκτέλεσής της, εφόσον:

α) η σύμβαση έχει υποστεί ουσιώδη τροποποίηση, κατά την έννοια της παρ. 4 του άρθρου 132 του ν. 4412/2016, που θα απαιτούσε νέα διαδικασία σύναψης σύμβασης,

β) κατά τον χρόνο της ανάθεσης της σύμβασης ο ανάδοχος τελούσε σε μια από τις καταστάσεις που αναφέρονται στην παράγραφο 2.2.3.1 και, ως εκ τούτου, θα έπρεπε να έχει αποκλειστεί από τη διαδικασία σύναψης της σύμβασης,

γ) η σύμβαση δεν έπρεπε να ανατεθεί στον ανάδοχο λόγω σοβαρής παραβίασης των υποχρεώσεων που υπέχει από τις Συνθήκες και την Οδηγία 2014/24/ΕΕ, η οποία έχει αναγνωρισθεί με απόφαση του Δικαστηρίου της Ένωσης στο πλαίσιο διαδικασίας δυνάμει του άρθρου 258 της ΣΛΕΕ.

δ) ο ανάδοχος καταδικαστεί αμετάκλητα, κατά τη διάρκεια εκτέλεσης της σύμβασης, για ένα από τα αδικήματα που αναφέρονται στην παρ. 2.2.3.1 της παρούσας,

ε) ο ανάδοχος πτωχεύσει ή υπαχθεί σε διαδικασία ειδικής εκκαθάρισης ή τεθεί υπό αναγκαστική διαχείριση από εκκαθαριστή ή από το δικαστήριο ή υπαχθεί σε διαδικασία πτωχευτικού συμβιβασμού ή αναστείλει τις επιχειρηματικές του δραστηριότητες ή υπαχθεί σε διαδικασία εξυγίανσης και δεν τηρεί τους όρους αυτής ή εάν βρεθεί σε οποιαδήποτε ανάλογη κατάσταση, προκύπτουσα από παρόμοια διαδικασία, προβλεπόμενη σε εθνικές διατάξεις νόμου,

Η αναθέτουσα αρχή μπορεί να μην καταγγείλει τη σύμβαση, υπό την προϋπόθεση ότι ο ανάδοχος που θα βρεθεί σε μία από τις καταστάσεις που αναφέρονται στην περίπτωση αυτή, αποδεικνύει ότι είναι σε θέση να εκτελέσει τη σύμβαση, λαμβάνοντας υπόψη τις ισχύουσες διατάξεις και τα μέτρα για τη συνέχιση της επιχειρηματικής του δραστηριότητας,

στ) ο ανάδοχος παραβεί αποδεδειγμένα τις υποχρεώσεις του που απορρέουν από τη δέσμευση ακεραιότητας της παρ. 4.3.2. της παρούσας, όπως αναλυτικά περιγράφονται στο συνημμένο στην παρούσα σχέδιο σύμβασης.

¹⁵⁵ Βλ. άρθρο 132 παρ. 1δ) περ. αα του ν. 4412/2016. Βλ. επίσης, Κατευθυντήρια Οδηγία 22 της Αρχής με τίτλο «Τροποποίηση συμβάσεων κατά τη διάρκειά τους», Κεφάλαιο ΙΙΙ.Δ. σημείο Ι, σελ. 17 (ΑΔΑ: 7ΜΥΤΟΞΤΒ-ΖΓΖ).

¹⁵⁶ Βλ. Άρθρο 133 του ν. 4412/2016 Δικαίωμα μονομερούς λύσης της σύμβασης

5. ΕΙΔΙΚΟΙ ΟΡΟΙ ΕΚΤΕΛΕΣΗΣ ΤΗΣ ΣΥΜΒΑΣΗΣ

5.1 Τρόπος πληρωμής¹⁵⁷

5.1.1. Η πληρωμή του αναδόχου θα πραγματοποιηθεί σε ποσοστό 100% της συμβατικής αξίας μετά την οριστική παραλαβή των υπηρεσιών.

Η πληρωμή του συμβατικού τμήματος θα γίνεται με την προσκόμιση των νόμιμων παραστατικών και δικαιολογητικών που προβλέπονται από τις διατάξεις του άρθρου 200 παρ. 5 του ν. 4412/2016, καθώς και κάθε άλλου δικαιολογητικού που τυχόν ήθελε ζητηθεί από τις αρμόδιες υπηρεσίες που διενεργούν τον έλεγχο και την πληρωμή.

Αναλυτικότερα:

α. Πρωτόκολλο οριστικής παραλαβής του τμήματος που αφορά η πληρωμή που συντάσσεται από την αρμόδια Επιτροπή Παρακολούθησης και Παραλαβής.

β. Ηλεκτρονικό Τιμολόγιο του αναδόχου.

γ. Πιστοποιητικά Φορολογικής Ενημερότητας και Ασφαλιστικής Ενημερότητας σε ισχύ κατά την ημέρα πληρωμής, σύμφωνα με τις κείμενες διατάξεις.

δ. Κάθε άλλο δικαιολογητικό που τυχόν ήθελε ζητηθεί από το Λογιστήριο της Αναθέτουσας Αρχής.

5.1.2. Τον ανάδοχο βαρύνουν οι υπέρ τρίτων κρατήσεις, καθώς και κάθε άλλη επιβάρυνση, σύμφωνα με την κείμενη νομοθεσία, μη συμπεριλαμβανομένου Φ.Π.Α., για την παροχή των υπηρεσιών στον τόπο και με τον τρόπο που προβλέπεται στα έγγραφα της σύμβασης. Ιδίως βαρύνεται με τις ακόλουθες κρατήσεις:

α) Για τις συμβάσεις αξίας άνω των χιλίων (1.000) ευρώ, μη συμπεριλαμβανομένου ΦΠΑ, ανεξαρτήτως της πηγής προέλευσης της χρηματοδότησης, κράτηση ύψους 0,1%, η οποία υπολογίζεται επί της αξίας κάθε πληρωμής προ φόρων και κρατήσεων της αρχικής, καθώς και κάθε συμπληρωματικής σύμβασης υπέρ της Ενιαίας Αρχής Δημοσίων Συμβάσεων.¹⁵⁸

Μετά την έκδοση του ν. 5135/2024 (Α' 147) και από 1.12.2024, η κράτηση υπέρ ΕΑΔΗΣΥ δεν υπόκειται σε τέλος χαρτοσήμου, ούτε σε ψηφιακό τέλος συναλλαγής στην κράτηση υπέρ ΕΑΔΗΣΥ.

β) Κράτηση ύψους 0,02% υπέρ της ανάπτυξης και συντήρησης του ΟΠΣ ΕΣΗΔΗΣ, η οποία υπολογίζεται επί της αξίας, εκτός ΦΠΑ, της αρχικής, καθώς και κάθε συμπληρωματικής σύμβασης. Το ποσό αυτό παρακρατείται σε κάθε πληρωμή από την αναθέτουσα αρχή στο όνομα και για λογαριασμό του Υπουργείου Ψηφιακής Διακυβέρνησης, σύμφωνα με την παρ. 6 του άρθρου 36 του ν. 4412/2016¹⁵⁹. **Μέχρι την έκδοση της κοινής απόφασης της παρ. 6 του άρθρου 36 του ν. 4412/2016, η ως άνω κράτηση δεν επιβάλλεται.**

Στις υπέρ τρίτων κρατήσεις εφαρμόζεται ο ν. 5135/2024 «Ψηφιακό τέλος συναλλαγής και άλλες διατάξεις» (Α' 147).

Με κάθε πληρωμή θα γίνεται η προβλεπόμενη από την κείμενη νομοθεσία παρακράτηση φόρου εισοδήματος αξίας 8% επί του καθαρού ποσού.

5.1.3. Σύμφωνα με την **ΚΥΑ 52445 ΕΞ 2023/04.04.2023 (ΦΕΚ Β 2385/12.04.2023)** ορίζεται ότι οι αναθέτουσες αρχές και οι αναθέτοντες φορείς υποχρεούνται να παραλαμβάνουν και να επεξεργάζονται ηλεκτρονικά τιμολόγια και οι οικονομικοί φορείς υποχρεούνται να υποβάλλουν ηλεκτρονικά τιμολόγια που είναι σύμφωνα με το ευρωπαϊκό πρότυπο έκδοσης ηλεκτρονικών τιμολογίων για συμβάσεις που

¹⁵⁷ Για τα τιμολόγια που εκδίδονται κατά την εκτέλεση των δημοσίων συμβάσεων, ανεξαρτήτως αξίας αυτών, οι αναθέτουσες αρχές υποχρεούνται να παραλαμβάνουν και να επεξεργάζονται ηλεκτρονικά τιμολόγια που είναι σύμφωνα με το ευρωπαϊκό πρότυπο έκδοσης ηλεκτρονικών τιμολογίων, σύμφωνα με τις διατάξεις των άρθρων 148 έως και 153 του ν. 4601/2019 (Α' 44) και των, κατ' εξουσιοδότηση του άρθρου 154 του νόμου αυτού, κανονιστικών αποφάσεων.

¹⁵⁸ Άρθρο 350 παρ. 3 του ν. 4412/2016, όπως ισχύει.

¹⁵⁹ Βλ. παρ. 1 άρθρου 25 του ν. 5039/2023 (Α' 83), σύμφωνα με την οποία: «Στο άρθρο 376 του ν. 4412/2016 (Α' 147) περί μεταβατικών διατάξεων, προστίθεται παρ. 18, ως εξής: «18. Μέχρι την έκδοση της κοινής απόφασης της παρ. 6 του άρθρου 36 η κράτηση της παρ. 1 του ιδίου άρθρου του πρώτου εδαφίου της ίδιας παραγράφου δεν επιβάλλεται.»

συνάπτονται ή/και εκτελούνται από αναθέτουσες αρχές, οι διαδικασίες σύναψης των οποίων εκκινούν μετά την 1η.6.2024.

Για την υποβολή ηλεκτρονικού τιμολογίου, ο ανάδοχος συμπληρώνει στο πεδίο ΒΤ-11: Στοιχείο αναφοράς αγαθού του Εθνικού Μορφότυπου Ηλεκτρονικού Τιμολογίου¹⁶⁰: «ΑΔΑ Ανάληψης»

5.2 Κήρυξη οικονομικού φορέα εκπτώτου - Κυρώσεις

5.2.1. Ο ανάδοχος, με την επιφύλαξη της συνδρομής λόγων ανωτέρας βίας, κηρύσσεται υποχρεωτικά έκπτωτος¹⁶¹ από τη σύμβαση και από κάθε δικαίωμα που απορρέει από αυτήν:

α) στην περίπτωση της παρ. 7 του άρθρου 105 περί κατακύρωσης και σύναψης σύμβασης

β) στην περίπτωση που δεν εκπληρώσει τις υποχρεώσεις του που απορρέουν από τη σύμβαση ή/και δεν συμμορφωθεί με τις σχετικές γραπτές εντολές της υπηρεσίας, που είναι σύμφωνες με τη σύμβαση ή τις κείμενες διατάξεις, εντός του συμφωνημένου χρόνου εκτέλεσης της σύμβασης,

γ) εφόσον δεν παράσχει τις υπηρεσίες ή δεν υποβάλει τα παραδοτέα ή δεν προβεί στην αντικατάστασή τους μέσα στον συμβατικό χρόνο ή στον χρόνο παράτασης που του χορηγήθηκε, σύμφωνα με τα προβλεπόμενα στο άρθρο 217 του ν.4412/2016, περί διάρκειας της σύμβασης παροχής υπηρεσίας και την παράγραφο 6.2 της παρούσας, με την επιφύλαξη της επόμενης παραγράφου.

Στην περίπτωση συνδρομής λόγου έκπτωσης του αναδόχου από τη σύμβαση κατά την ως άνω περίπτωση (γ), η αναθέτουσα αρχή κοινοποιεί στον ανάδοχο ειδική όχληση, στην οποία μνημονεύει τις διατάξεις του άρθρου 203 του ν. 4412/2016 και περιλαμβάνει συγκεκριμένη περιγραφή των ενεργειών στις οποίες οφείλει να προβεί ο ανάδοχος, προκειμένου να συμμορφωθεί, μέσα σε προθεσμία που θα ορίζεται με τη σχετική πρόσκληση, ανάλογα με τις περιστάσεις. Αν η προθεσμία που τάχθηκε με την ειδική όχληση, παρέλθει, χωρίς ο ανάδοχος να συμμορφωθεί, κηρύσσεται έκπτωτος μέσα σε προθεσμία τριάντα (30) ημερών από την άπρακτη πάροδο της προθεσμίας συμμόρφωσης.

Ο ανάδοχος δεν κηρύσσεται έκπτωτος για λόγους που ανάγονται σε υπαιτιότητα του φορέα εκτέλεσης της σύμβασης ή αν συντρέχουν λόγοι ανωτέρας βίας.

Στον ανάδοχο που κηρύσσεται έκπτωτος από τη σύμβαση επιβάλλονται, με απόφαση του αποφαινόμενου οργάνου, ύστερα από γνωμοδότηση του αρμόδιου οργάνου, το οποίο υποχρεωτικά καλεί τον ενδιαφερόμενο προς παροχή εξηγήσεων, αθροιστικά οι παρακάτω κυρώσεις:

α) ολική κατάπτωση της εγγύησης καλής εκτέλεσης της σύμβασης,

β) Επιπλέον, σε βάρος του αναδόχου μπορεί να επιβληθεί και προσωρινός αποκλεισμός του από το σύνολο των συμβάσεων προμηθειών ή υπηρεσιών των φορέων που εμπíπτουν στις διατάξεις του ν. 4412/2016, κατά τα ειδικότερα προβλεπόμενα στο άρθρο 74, περί αποκλεισμού οικονομικού φορέα από δημόσιες συμβάσεις.

5.2.2. Αν οι υπηρεσίες παρασχεθούν από υπαιτιότητα του αναδόχου μετά τη λήξη της διάρκειας της σύμβασης και μέχρι τη λήξη του χρόνου της παράτασης που χορηγήθηκε, επιβάλλονται εις βάρος του ποινικές ρήτρες, με αιτιολογημένη απόφαση της αναθέτουσας αρχής¹⁶².

Ποινικές ρήτρες μπορεί να επιβάλλονται και σε άλλες περιπτώσεις πλημμελούς εκτέλεσης των όρων της σύμβασης, σύμφωνα με την περ. (δ) της παρούσας παραγράφου. Ειδικότερα:

Οι ποινικές ρήτρες υπολογίζονται ως εξής:

α) για καθυστέρηση που περιορίζεται σε χρονικό διάστημα, το οποίο δεν υπερβαίνει το 50% της προβλεπόμενης συνολικής διάρκειας της σύμβασης ή σε περίπτωση τμηματικών/ενδιάμεσων προθεσμιών της αντίστοιχης προθεσμίας επιβάλλεται ποινική ρήτρα 2,5% επί της συμβατικής αξίας χωρίς ΦΠΑ των υπηρεσιών που παρασχέθηκαν εκπρόθεσμα,

¹⁶⁰ Πρβλ. Απόφαση αριθμ. 63446/2021 (Β' 2338/02.06.2021) Υπουργών Οικονομικών – Ανάπτυξης και Επενδύσεων – Επικρατείας «Καθορισμός Εθνικού Μορφότυπου ηλεκτρονικού τιμολογίου στο πλαίσιο των Δημοσίων Συμβάσεων», άρθρο 3 παρ.2, πεδίο «ΒΤ-11: Στοιχείο αναφοράς αγαθού / υπηρεσίας / μελέτης / έργου»

¹⁶¹ Άρθρο 203 του ν. 4412/2016, όπως τροποποιήθηκε με το άρθρο 103 του ν. 4782/2021

¹⁶² Άρθρο 218 του ν.4412/2016

β) για καθυστέρηση που υπερβαίνει το 50% επιβάλλεται ποινική ρήτρα 5% χωρίς ΦΠΑ επί της συμβατικής αξίας των υπηρεσιών που παρασχέθηκαν εκπρόθεσμα,

γ) οι ποινικές ρήτρες για υπέρβαση των τμηματικών προθεσμιών είναι ανεξάρτητες από τις επιβαλλόμενες για υπέρβαση της συνολικής διάρκειας της σύμβασης και δύνανται να ανακαλούνται με αιτιολογημένη απόφαση της αναθέτουσας αρχής, αν οι υπηρεσίες που αφορούν στις ως άνω τμηματικές προθεσμίες παρασχεθούν μέσα στη συνολική της διάρκεια και τις εγκεκριμένες παρατάσεις αυτής και με την προϋπόθεση ότι το σύνολο της σύμβασης έχει εκτελεστεί πλήρως,

Το ποσό των ποινικών ρητρών αφαιρείται/συμψηφίζεται από/με την αμοιβή του αναδόχου.

Η επιβολή ποινικών ρητρών δεν στερεί από την αναθέτουσα αρχή το δικαίωμα να κηρύξει τον ανάδοχο έκπτωτο.

5.3 Διοικητικές προσφυγές κατά τη διαδικασία εκτέλεσης των συμβάσεων¹⁶³

Ο ανάδοχος μπορεί κατά των αποφάσεων που επιβάλλουν εις βάρος του κυρώσεις, δυνάμει των όρων των άρθρων 5.2 (Κήρυξη οικονομικού φορέα εκπτώτου - Κυρώσεις), 6.2. (Διάρκεια σύμβασης), 6.4. (Απορριψη παραδοτέων – αντικατάσταση), καθώς και κατ' εφαρμογή των συμβατικών όρων, να ασκήσει προσφυγή για λόγους νομιμότητας και ουσίας ενώπιον του φορέα που εκτελεί τη σύμβαση, μέσα σε ανατρεπτική προθεσμία (30) ημερών από την ημερομηνία της κοινοποίησης ή της πλήρους γνώσης της σχετικής απόφασης. Η εμπρόθεσμη άσκηση της προσφυγής αναστέλλει τις επιβληθείσες κυρώσεις. Επί της προσφυγής αποφασίζει το αρμοδίως αποφαινόμενο όργανο, ύστερα από γνωμοδότηση του προβλεπόμενου στο τελευταίο εδάφιο της περίπτωσης δ' της παραγράφου 11 του άρθρου 221 ν.4412/2016 οργάνου, εντός προθεσμίας τριάντα (30) ημερών από την άσκησή της, άλλως θεωρείται ως σιωπηρώς απορριφθείσα. Κατά της απόφασης αυτής δεν χωρεί η άσκηση άλλης οποιασδήποτε φύσης διοικητικής προσφυγής. Αν κατά της απόφασης που επιβάλλει κυρώσεις δεν ασκηθεί εμπρόθεσμα η προσφυγή ή αν αυτή απορριφθεί από το αποφαινόμενο αρμοδίως όργανο, η απόφαση καθίσταται οριστική. Αν ασκηθεί εμπρόθεσμα προσφυγή, αναστέλλονται οι συνέπειες της απόφασης μέχρι αυτή να οριστικοποιηθεί.

5.4 Δικαστική επίλυση διαφορών

Κάθε διαφορά μεταξύ των συμβαλλόμενων μερών που προκύπτει από τη σύμβαση που συνάπτεται στο πλαίσιο της παρούσας Διακήρυξης, επιλύεται με την άσκηση προσφυγής ή αγωγής στο Διοικητικό Εφετείο της Περιφέρειας στην οποία εκτελείται η σύμβαση, κατά τα ειδικότερα οριζόμενα στις παρ. 1 έως και 6 του άρθρου 205Α του ν. 4412/2016¹⁶⁴. Πριν την άσκηση της προσφυγής στο Διοικητικό Εφετείο τηρείται υποχρεωτικά η ενδικοφανής διαδικασία που προβλέπεται στο άρθρο 205 του ν. 4412/2016 και την παράγραφο 5.3 της παρούσας, διαφορετικά η προσφυγή απορρίπτεται ως απαράδεκτη. Αν ο ανάδοχος της σύμβασης είναι κοινοπραξία, η προσφυγή ασκείται είτε από την ίδια είτε από όλα τα μέλη της. Δεν απαιτείται η τήρηση ενδικοφανούς διαδικασίας αν ασκείται από τον ενδιαφερόμενο αγωγή, στο δικόγραφο της οποίας δεν σωρεύεται αίτημα ακύρωσης ή τροποποίησης διοικητικής πράξης ή παράλειψης.

¹⁶³ Άρθρο 205 του ν. 4412/2016. Για την εξέταση των προβλεπόμενων προσφυγών, συγκροτείται ειδικό γνωμοδοτικό όργανο, τριμελές ή πενταμελές, τα μέλη του οποίου είναι διαφορετικά από τα μέλη του γνωμοδοτικού οργάνου που είναι αρμόδιο για τα λοιπά θέματα που ανακύπτουν κατά τη διαδικασία εκτέλεσης.

¹⁶⁴ Άρθρο 205Α του ν. 4412/2016.

6. ΧΡΟΝΟΣ ΚΑΙ ΤΡΟΠΟΣ ΕΚΤΕΛΕΣΗΣ

6.1 Παρακολούθηση της σύμβασης

6.1.1. Η παρακολούθηση της εκτέλεσης της σύμβασης και η διοίκηση αυτής θα διενεργηθεί από την ομάδα επίβλεψης των υπηρεσιών τη ΔΤΥ της ΜΑΘ ΑΕ - ΑΟΤΑ η οποία θα εισηγείται στο αρμόδιο αποφαινόμενο όργανο Διοικητικό Συμβούλιο της ΜΑΘ ΑΕ - ΑΟΤΑ για όλα τα ζητήματα που αφορούν στην προσήκουσα εκτέλεση όλων των όρων της σύμβασης και στην εκπλήρωση των υποχρεώσεων του αναδόχου, στη λήψη των επιβεβλημένων μέτρων λόγω μη τήρησης των ως άνω όρων και ιδίως για ζητήματα που αφορούν σε τροποποίηση του αντικειμένου και παράταση της διάρκειας της σύμβασης, υπό τους όρους του άρθρου 132 του ν. 4412/2016.

6.1.2. Η αρμόδια υπηρεσία μπορεί, με απόφασή της να ορίζει για την παρακολούθηση της σύμβασης ως επόπτη με καθήκοντα εισηγητή υπάλληλο της υπηρεσίας. Με την ίδια απόφαση δύνανται να ορίζονται και άλλοι υπάλληλοι της αρμόδιας υπηρεσίας ή των εξυπηρετούμενων από τη σύμβαση φορέων, στους οποίους ανατίθενται επιμέρους καθήκοντα για την παρακολούθηση της σύμβασης. Σε αυτή την περίπτωση ο επόπτης λειτουργεί ως συντονιστής.

Τα καθήκοντα του επόπτη είναι, ενδεικτικά, η πιστοποίηση της εκτέλεσης του αντικειμένου της σύμβασης, καθώς και ο έλεγχος της συμμόρφωσης του αναδόχου με τους όρους της σύμβασης. Με εισήγηση του επόπτη η υπηρεσία που διοικεί τη σύμβαση μπορεί να απευθύνει έγγραφα με οδηγίες και εντολές προς τον ανάδοχο, σχετικά με την εκτέλεση της σύμβασης.

6.1.3. Για την προσήκουσα και έγκαιρη παραλαβή των υπηρεσιών τηρείται από τον ανάδοχο ημερολόγιο, στο οποίο καταγράφονται η τμηματική εκτέλεση του αντικειμένου της σύμβασης, η καθημερινή απασχόληση του προσωπικού σε αριθμό και ειδικότητα, έκτακτα συμβάντα και άλλα στοιχεία που σχετίζονται με την εκτέλεση της σύμβασης. Το ημερολόγιο συνυπογράφεται από τον επόπτη της σύμβασης, ο οποίος μπορεί να σημειώσει επ' αυτού παρατηρήσεις για την τήρηση των όρων της σύμβασης και φυλάσσεται στον χώρο εκτέλεσης της υπηρεσίας ή όταν αυτό δεν είναι εφικτό προσκομίζεται από τον ανάδοχο στην έδρα της υπηρεσίας, εφόσον τούτο ζητηθεί. Οι καταγραφές του αποτελούν στοιχείο για την παραλαβή του αντικειμένου της σύμβασης από την επιτροπή παραλαβής.

6.2 Διάρκεια σύμβασης¹⁶⁵

6.2.1. Η διάρκεια της Σύμβασης ορίζεται σε πέντε (5) μήνες από την υπογραφή της σύμβασης.

6.2.2. Η συνολική διάρκεια της σύμβασης μπορεί να παρατείνεται με αιτιολογημένη απόφαση της αναθέτουσας αρχής μέχρι το 50% αυτής, ύστερα από σχετικό αίτημα του αναδόχου που υποβάλλεται πριν από τη λήξη της διάρκειάς της, σε αντικειμενικά δικαιολογημένες περιπτώσεις που δεν οφείλονται σε υπαιτιότητα του αναδόχου¹⁶⁶. Εάν λήξει η συνολική διάρκεια της σύμβασης, χωρίς να υποβληθεί εγκαίρως αίτημα παράτασης ή, εάν λήξει η παραταθείσα, κατά τα ανωτέρω, διάρκεια, χωρίς να υποβληθούν στην αναθέτουσα αρχή τα παραδοτέα της σύμβασης, ο ανάδοχος κηρύσσεται έκπτωτος¹⁶⁷. Εάν οι υπηρεσίες παρασχεθούν, από υπαιτιότητα του αναδόχου, μετά τη λήξη της διάρκειας της σύμβασης και μέχρι τη λήξη του χρόνου της παράτασης που χορηγήθηκε, επιβάλλονται εις βάρος του ποινικές ρήτρες, σύμφωνα με το άρθρο 218 του ν. 4412/2016 και το άρθρο 5.2.2 της παρούσας.

6.3 Παραλαβή του αντικειμένου της σύμβασης¹⁶⁸

6.3.1 Η παραλαβή των παρεχόμενων υπηρεσιών ή παραδοτέων γίνεται από επιτροπή παραλαβής που συγκροτείται, σύμφωνα με την παρ. 3 και την περ. δ' της παραγράφου 11 του άρθρου 221 του ν. 4412/2016, κατά τα αναλυτικώς αναφερόμενα στο Παράρτημα Ι της παρούσας.

¹⁶⁵ Άρθρο 217 του ν. 4412/2016.

¹⁶⁶ Η ως άνω περίπτωση φέρεται να αφορά παράταση χωρίς αύξηση του οικονομικού αντικειμένου της σύμβασης, άλλως τυχόν παράταση -τροποποίηση υπόκειται στις προϋποθέσεις και τους όρους του άρθρου 132 του ν. 4412/2016.

¹⁶⁷ Βλ. άρθρο 203 (παρ.1γ , 2 και 4) του ν. 4412/2016.

¹⁶⁸ Άρθρο 219 του ν.4412/2016

6.3.2 Κατά τη διαδικασία παραλαβής διενεργείται ο απαιτούμενος έλεγχος, σύμφωνα με τα οριζόμενα στη σύμβαση, μπορεί δε να καλείται να παραστεί και εκπρόσωπος του αναδόχου. Μετά την ολοκλήρωση της διαδικασίας, η επιτροπή παραλαβής: α) είτε παραλαμβάνει τις σχετικές υπηρεσίες ή παραδοτέα, εφόσον καλύπτονται οι απαιτήσεις της σύμβασης χωρίς έγκριση ή απόφαση του αποφαινόμενου οργάνου, β) είτε εισηγείται την παραλαβή με παρατηρήσεις ή την απόρριψη των παρεχόμενων υπηρεσιών ή παραδοτέων, σύμφωνα με τις παραγράφους 3 και 4. Τα ανωτέρω εφαρμόζονται και σε τμηματικές παραλαβές.

6.3.3 Εάν η επιτροπή παραλαβής κρίνει ότι οι παρεχόμενες υπηρεσίες ή τα παραδοτέα δεν ανταποκρίνονται πλήρως στους όρους της σύμβασης, συντάσσει πρωτόκολλο προσωρινής παραλαβής, στο οποίο αναφέρει τις παρεκκλίσεις που διαπιστώθηκαν από τους όρους της σύμβασης, και γνωμοδοτεί ως προς το εάν οι αναφερόμενες παρεκκλίσεις επηρεάζουν την καταλληλότητα των παρεχόμενων υπηρεσιών ή παραδοτέων και συνεπώς εάν μπορούν οι τελευταίες να καλύψουν τις σχετικές ανάγκες.

6.3.4 Για την εφαρμογή της προηγούμενης παραγράφου ορίζονται τα ακόλουθα:

α) Στην περίπτωση που διαπιστωθεί, με αιτιολογημένη απόφαση του αρμόδιου αποφαινόμενου οργάνου, ότι δεν επηρεάζεται η καταλληλότητα, μπορεί να εγκριθεί η παραλαβή των οικείων υπηρεσιών ή παραδοτέων, με έκπτωση επί της συμβατικής αξίας, η οποία πρέπει να είναι ανάλογη προς τις διαπιστωθείσες παρεκκλίσεις. Μετά την έκδοση της ως άνω απόφασης, η επιτροπή παραλαβής υποχρεούται να προβεί στην οριστική παραλαβή των παρεχόμενων υπηρεσιών ή παραδοτέων της σύμβασης και να συντάξει σχετικό πρωτόκολλο οριστικής παραλαβής, σύμφωνα με τα αναφερόμενα στην απόφαση.

β) Εάν, με αιτιολογημένη απόφαση του αρμόδιου αποφαινόμενου οργάνου, διαπιστωθεί ότι επηρεάζεται η καταλληλότητα, απορρίπτονται οι παρεχόμενες υπηρεσίες ή τα παραδοτέα, με την επιφύλαξη των οριζόμενων στο άρθρο 220.

6.3.5 Εάν παρέλθει χρονικό διάστημα μεγαλύτερο των τριάντα (30) ημερών από την ημερομηνία υποβολής του παραδοτέου από τον οικονομικό φορέα και δεν έχει εκδοθεί πρωτόκολλο παραλαβής της παραγράφου 2 ή πρωτόκολλο με παρατηρήσεις της παραγράφου 3, θεωρείται ότι η παραλαβή έχει συντελεστεί αυτοδίκαια.

6.3.6 Ανεξάρτητα από την, κατά τα ανωτέρω, αυτοδίκαιη παραλαβή και την πληρωμή του αναδόχου, πραγματοποιούνται οι προβλεπόμενοι από τη σύμβαση έλεγχοι από επιτροπή που συγκροτείται με απόφαση του αρμόδιου αποφαινόμενου οργάνου, στην οποία δεν μπορεί να συμμετέχουν ο πρόεδρος και τα μέλη της επιτροπής της παραγράφου 6.3.1. Η παραπάνω επιτροπή παραλαβής προβαίνει σε όλες τις διαδικασίες παραλαβής που προβλέπονται από τη σύμβαση και συντάσσει τα σχετικά πρωτόκολλα. Οι εγγυητικές επιστολές προκαταβολής και καλής εκτέλεσης δεν επιστρέφονται πριν την ολοκλήρωση όλων των προβλεπόμενων από τη σύμβαση ελέγχων και τη σύνταξη των σχετικών πρωτοκόλλων. Οποιαδήποτε ενέργεια που έγινε από την αρχική επιτροπή παραλαβής, δεν λαμβάνεται υπόψη.

6.4 Απόρριψη παραδοτέων – Αντικατάσταση¹⁶⁹

Σε περίπτωση οριστικής απόρριψης ολόκληρου ή μέρους των παρεχόμενων υπηρεσιών ή /και παραδοτέων, με έκπτωση επί της συμβατικής αξίας, με απόφαση της αναθέτουσας αρχής, ύστερα από γνωμοδότηση της επιτροπής παραλαβής, μπορεί να εγκρίνεται αντικατάσταση των υπηρεσιών ή/και παραδοτέων αυτών με άλλα, σύμφωνα με τους όρους της σύμβασης, μέσα σε τακτή προθεσμία που ορίζεται από την απόφαση αυτή. Εάν η αντικατάσταση γίνεται μετά τη λήξη της συνολικής διάρκειας της σύμβασης, η προθεσμία που ορίζεται για την αντικατάσταση δεν μπορεί να είναι μεγαλύτερη του 25% της συνολικής διάρκειας της σύμβασης, ο δε ανάδοχος υπόκειται σε ποινικές ρήτρες, σύμφωνα με το άρθρο 218 του ν. 4412/2016 και την παράγραφο 5.2.2 της παρούσας, λόγω εκπρόθεσμης παράδοσης.

Αν ο ανάδοχος δεν αντικαταστήσει τις υπηρεσίες ή/και τα παραδοτέα που απορρίφθηκαν μέσα στην προθεσμία που του τάχθηκε και εφόσον έχει λήξει η συνολική διάρκεια, κηρύσσεται έκπτωτος και υπόκειται στις προβλεπόμενες κυρώσεις.

¹⁶⁹ Άρθρο 220 του ν. 4412/2016.

6.5 Αναπροσαρμογή τιμής¹⁷⁰

Δεν προβλέπεται αναπροσαρμογή τιμής.

6.6 Αντικατάσταση/ προσθήκη μελών ομάδας έργου κατά την εκτέλεση της σύμβασης¹⁷¹

6.6.1. Εφόσον μετά τη σύναψη της σύμβασης παραστεί ανάγκη αντικατάστασης μέλους/ μελών της Ομάδας Έργου, ο ανάδοχος υποβάλλει στην αναθέτουσα αρχή αίτημα αντικατάστασης, το οποίο υπόκειται στην έγκριση αυτής, κατόπιν γνωμοδότησης της Επιτροπής Παρακολούθησης- Παραλαβής. Στο πλαίσιο του σχετικού αιτήματος τα επαγγελματικά προσόντα των φυσικών προσώπων που θα αντικαταστήσουν εκείνα τα οποία προτάθηκαν και αξιολογήθηκαν κατά την υποβολή της προσφοράς του Αναδόχου, πρέπει να είναι τουλάχιστον ισοδύναμα. Εφόσον εγκριθεί το σχετικό αίτημα, ο ανάδοχος υποχρεούται να αντικαταστήσει το/ τα μέλος/ μέλη της Ομάδας Έργου, χωρίς πρόσθετη οικονομική επιβάρυνση της αναθέτουσας αρχής και χωρίς μεταβολή των όρων πληρωμής. Η αντικατάσταση εκκινεί από την κοινοποίηση της εγκριτικής απόφασης της αναθέτουσας αρχής στον ανάδοχο.

6.6.2. Με τη ίδια ως άνω διαδικασία και τους ίδιους όρους και προϋποθέσεις, ο ανάδοχος δύναται να υποβάλει αίτημα για την προσθήκη μέλους/ μελών στην Ομάδα Έργου.

¹⁷⁰ Άρθρο 53 παρ. 10 του ν. 4412/2016.

¹⁷¹ Βλ. ιδίως Πράξεις Ελ.Συν. Κλ. ΣΤ'373/2019 & 158/2019.

ΠΑΡΑΡΤΗΜΑΤΑ

ΠΑΡΑΡΤΗΜΑ Ι – Αναλυτική Περιγραφή Φυσικού και Οικονομικού Αντικειμένου της Σύμβασης

ΜΕΡΟΣ Α - ΠΕΡΙΓΡΑΦΗ ΦΥΣΙΚΟΥ ΑΝΤΙΚΕΙΜΕΝΟΥ ΤΗΣ ΣΥΜΒΑΣΗΣ

ΓΕΝΙΚΑ

Αντικείμενο της σύμβασης είναι η παροχή υπηρεσιών που απαιτούνται ως προς τη συντήρηση, επισκευή και αποκατάσταση βλαβών υφιστάμενου κτηρίου και των εγκαταστάσεων του, στον οικισμό Επανομής του Δήμου Θερμαϊκού για την επανεγκατάσταση τμημάτων της Ελληνικής Αστυνομίας και ειδικότερα του τμήματος Μουσικής Θεσσαλονίκης και Ομάδων του τμήματος Πρόληψης και Καταστολής Εγκληματικότητας της Υποδ/νσης Ειδικών Επιχ/κών Δράσεων της Διεύθυνσης Δίωξης και Εξιχνίασης Εγκλημάτων Θεσσαλονίκης.

Οι παρεχόμενες υπηρεσίες κατατάσσονται στον ακόλουθο κωδικό του Κοινού Λεξιλογίου δημοσίων συμβάσεων (CPV) : 50700000-2 (Υπηρεσίες επισκευής και συντήρησης εγκαταστάσεων κτιρίου).

Το υφιστάμενο κτίριο θα αναμορφωθεί έτσι ώστε να εξυπηρετεί τη νέα του χρήση ως χώρος του Τμήματος Μουσικής και παράλληλα θα γίνουν και οι απαραίτητες διαμορφώσεις εξυπηρέτησης ΑΜΕΑ.

Αναλυτικά, θα παρασχεθούν οι παρακάτω υπηρεσίες:

1. Καθαίρεσεις στοιχείων για να επιτευχθεί η νέα εσωτερική διαμόρφωση

Καθαίρεσεις τοιχοποιιών, ανυψωμένων στοιχείων από σκυρόδεμα, πλακοστρώσεων των δαπέδων, των πλακιδίων τοίχου και των ειδών υγιεινής στα W.C., εσωτερικών κουφωμάτων, εξωτερικών κουφωμάτων και των αντίστοιχων μαρμαροποδιών τους, αποξήλωση της υφιστάμενης κουζίνας, αποξήλωση της θύρας στην περίφραξη επί της οδού Αγ. Δημητρίου και καθαίρεσεις κιγκλιδωμάτων περίφραξης και του πίσω εξώστη, όπου θα τοποθετηθεί η ράμπα ΑΜΕΑ.

2. Τοιχοποιίες

Σύμφωνα με το νέο σχέδιο διάταξης του κτιρίου (Α.01_ΚΑΤΟΨΗ ΙΣΟΓΕΙΟΥ), θα κατασκευαστούν νέες τοιχοποιίες για την διαμόρφωση των εσωτερικών χώρων. Κάθε νέα τοιχοποιία θα αποτελείται από διπλή, απλή γυψοσανίδα, ενώ όταν το εσωτερικό χώρισμα γεινιάζει με χώρο W.C., η τοιχοποιία θα κατασκευάζεται με μία απλή και μία ανθυγρά γυψοσανίδα. Όταν πρόκειται για εσωτερική των W.C. τοιχοποιία, θα κατασκευάζεται με δύο ανθυγρές γυψοσανίδες. Στον χώρο εξάσκησης μουσικής, για λόγους ηχομόνωσης, θα τοποθετηθεί διάτρητη γυψοσανίδα στην οροφή. Επίσης, για την κατάργηση των ανοιγμάτων κάτω από τον εξώστη στη νότια πλευρά του κτιρίου, θα τοποθετηθεί τιμμεντοσανίδα.

3. Κουφώματα

Αντικατάσταση των εξωτερικών ξύλινων κουφωμάτων, με νέα συνθετικά, και τις αντίστοιχες μαρμαροποδιές τους, και αντικατάσταση όλων των εσωτερικών θυρών. Συγκεκριμένα, στους δύο αποθηκευτικούς χώρους θα τοποθετηθούν μεταλλικές θύρες, ενώ και μία ηλεκτροκινούμενη μεταλλική θύρα θα τοποθετηθεί στην περίφραξη.

4. Επιστρώσεις και επενδύσεις

Θα τοποθετηθούν νέα κεραμικά πλακίδια στα W.C., τόσο στα δάπεδα, όσο και στους τοίχους, μέχρι ύψους 2.40μ. Επίσης, στην αίθουσα μουσικής θα επιστρωθεί το δάπεδο με κεραμικά πλακίδια και περίζωμα (σοβατεπί).

5. Μεταλλικές κατασκευές

Στη δυτική όψη του κτιρίου, υπάρχει η δευτερεύουσα είσοδος του, όπου θα κατασκευαστεί νέα μεταλλική ράμπα για την εξυπηρέτηση ατόμων ΑΜΕΑ, στις διαστάσεις και με την κλίση που ορίζουν τα σχέδια της μελέτης. Η ράμπα θα έχει και το απαραίτητο κιγκλίδωμα. Λοιπά κιγκλιδώματα ασφαλείας θα τοποθετηθούν σε όλα τα ανοίγματα, ενώ στην περίφραξη του κτιρίου θα τοποθετηθεί κιγκλίδωμα ασφαλείας τύπου NATO.

7. Σκυροδετήσεις

Στην ανατολική όψη του κτιρίου, αριστερά της κεντρικής εισόδου, θα κατασκευαστεί μία βάση από σκυρόδεμα, διαστάσεων 2Χ2μ., όπου θα τοποθετηθεί το κουβούκλιο της σκοπιάς. Επιπλέον, θα κατασκευαστεί και μία βάση από σκυρόδεμα για την τοποθέτηση της σημαίας.

8. Λοιπές υπηρεσίες

Εργασίες επιχρισμάτων θα γίνουν στην ποδιά πέριξ του πλατύσκαλου της κεντρικής εισόδου και εσωτερικά στην θέση των αποξηλωμένων πλακιδίων κουζίνας. Θα γίνουν χρωματισμοί στο κτίριο, τόσο εξωτερικά όσο και εσωτερικά, αλλά και των κιγκλιδωμάτων των εξωστών (κύρια και δευτερεύουσα είσοδος). Επιπλέον, θα χρωματιστεί και το υφιστάμενο τοιχίο της περίφραξης. Τα υπάρχοντα στέγαστρα θα συντηρηθούν, τόσο οι οροφές τους από κεραμίδια, όσο και τα ξύλινα υποστυλώματά τους.

Συμπληρωματικά, στο Κτήριο θα αποξηλωθούν όλες οι Ηλεκτρομηχανολογικές εγκαταστάσεις δηλαδή φωτιστικά, είδη υγιεινής, θερμαντικά σώματα κλπ καθώς και όλες οι σωληνώσεις, βάνες, καλώδια, ρευματοδότες, διακόπτες και γενικά οτιδήποτε αφορά στις Η-Μ εγκαταστάσεις.

1. Ισχυρά ρεύματα.

Θα τοποθετηθούν φωτιστικά σώματα τεχνολογίας LED. Στους χώρους θα υπάρχει φωτεινότητα 500 lux μετρημένη στην επιφάνεια εργασίας, 80cm από το δάπεδο, εκτός από τους βοηθητικούς χώρους, αποθήκες, αποδυτήρια κλπ όπου η φωτεινότητα θα είναι 200 lux μετρημένη στο δάπεδο. Θα τοποθετηθεί η απαραίτητη καλωδίωση και οι διακόπτες έτσι ώστε τα φωτιστικά να ελέγχονται από διακόπτη στον χώρο τους.

Στα WC θα τοποθετηθούν στεγανά φωτιστικά σώματα επίτοιχα ή οροφής.

Στον περιβάλλοντα χώρο θα τοποθετηθούν 8 προβολείς led 150W 6500k IP 65.

Σε κάθε μία από τις έντεκα θέσεις εργασίας θα αντιστοιχούν τουλάχιστον δύο ρευματοδότες. Τα κυκλώματα αυτά θα είναι ξεχωριστά από αυτά του φωτισμού.

Θα εγκατασταθεί Η/Ζ το οποίο θα τροφοδοτεί :

1. Κεντρικό ups
2. Εξωτερικό φωτισμό (Προβολείς led 150W 6500k IP 65)
3. Σκοπιά
4. Τους χώρους των αξιωματικών υπηρεσίας
5. Τα φώτα των διαδρόμων
6. Τις 4 θέσεις εργασίας (Τέσσερις υπολογιστές (2 πρίζες στο χώρο του αξιωματικού υπηρεσίας – γραμματεία της ΟΠΚΕ, 1 πρίζα στο χώρο του αξιωματικού υπηρεσίας της μουσικής και 1 πρίζα στο χώρο του τμηματάρχη – γραμματεία της μουσικής.) Το χρώμα των πριζών θα είναι πράσινο.

Επίσης θα προβλεφθεί καλωδίωση για την σύνδεση ups η οποία θα αφορά :

1. Τις 11 θέσεις εργασίας
2. Το κύκλωμα CCTV
3. Το τηλεφωνικό κέντρο
4. Το Rack
5. Το Κύκλωμα συναγερμού στο οπλοστάσιο

Η μεταγωγή από τη ΔΕΗ στο Η/Ζ θα γίνεται μέσω πίνακα μεταγωγής (ενσωματωμένο στο Η/Ζ ή ξεχωριστό).

Θα τοποθετηθούν δύο πίνακες, ένας γενικός και ένας υποπίνακας και οι δύο με τρία μέρη. Το πρώτο θα τροφοδοτείται απευθείας από το δίκτυο.

Το δεύτερο θα τροφοδοτείται από τον πίνακα μεταγωγής του Η/Ζ.

Το τρίτο θα τροφοδοτείται από το UPS.

Θα εγκατασταθεί όλη η απαραίτητη καλωδίωση.

Θα πρέπει να ελεγχθεί η ύπαρξη ενεργού θεμελιακής γείωσης. Εάν δεν υπάρχει θα πρέπει να εγκατασταθεί περιμετρική γείωση ή τρίγωνα γείωσης και όλη η ηλεκτρική εγκατάσταση καθώς και τα μεταλλικά μέρη να γειωθούν εκεί.

2. Ασθενή ρεύματα.

1. Σε κάθε μία από τις έντεκα θέσεις εργασίας θα αντιστοιχεί τουλάχιστον μία διπλή πρίζα τηλεφώνου - DATA RJ 45. Επίσης θα υπάρχουν άλλες πέντε τέτοιες πρίζες μία για κάθε χώρο.
2. Θα τοποθετηθούν δύο patch panel 24 θέσεων.
3. RJ 45 και patch panel θα έχουν δυνατότητα σήμανσης.
4. Θα τοποθετηθεί επίτοιχη καμπίνα Rack 10 U με πολύμπριζο οκτώ θέσεων.
5. Το Rack θα συνδεθεί με τον πάροχο με καλώδιο UTP ανθυγρό 12 ζευγών.
6. Θα εγκατασταθεί νέα τηλεφωνική σύνδεση τύπου ISDN με ένα MSN.
7. Θα εγκατασταθεί κύκλωμα παρακολούθησης CCTV το οποίο θα περιλαμβάνει:
 - 7.1. Τουλάχιστον Δέκα κάμερες ανάλυσης 5MP με φακό 2,8 mm
 - 7.2. Καταγραφικό με σκληρό δίσκο 8TB
 - 7.3. Μόνιτορ τουλάχιστον 40"
 - 7.4. Η/Υ
8. Θα εγκατασταθεί όλη η απαραίτητη καλωδίωση UTP και θα είναι Cat 6a

3. Θέρμανση - κλιματισμός

Θα τοποθετηθούν και για την ψύξη και για την θέρμανση κλιματιστικές μονάδες τύπου split.

Η κάθε μονάδα θα τροφοδοτείται από τον οικείο ηλ. Πίνακα με δικό της κύκλωμα.

4. Ύδρευση

Στο κτήριο θα αποξηλωθούν τα υφιστάμενα WC και οι σωληνώσεις τους. Θα κατασκευαστούν 3 νέα WC το ένα εκ των οποίων θα είναι ΑμΕΑ και το άλλο λουτρό και το τρίτο απλό WC. Η υδροδότηση των WC θα γίνεται από την ίδια σύνδεση με έναν μετρητή και θα γίνει με σωλήνες PPR. Ζεστό νερό θα παρέχεται από 2 θερμοσίφωνες των 120 lit ο ένας για το λουτρό και ο άλλος για τα δύο άλλα WC.

5. Αποχέτευση

Στα 3 WC θα αποξηλωθεί και η σωλήνωση της αποχέτευσης, θα τοποθετηθεί νέα η οποία θα αποχετεύει και τα τρία WC σε φρεάτιο με μηχανοσίφωνα το οποίο θα συνδέεται με το δίκτυο αποχέτευσης.

6. Πυροπροστασία

Υπάρχουν μελέτες ενεργητικής και παθητικής πυροπροστασίας σύμφωνα με το Π.Δ. 41/2018. Αυτές προβλέπουν την τοποθέτηση πυροσβεστήρων ξηράς κόνεως (Pa), πυροσβεστήρων διοξειδίου του άνθρακα (CO₂), πυροσβεστικών ερμαρίων και φωτιστικών ασφαλείας. Οι θέσεις τους φαίνονται στα αντίστοιχα σχέδια.

Διάρκεια σύμβασης - Χρόνοι παράδοσης

Σύμφωνα με τους όρους του άρθρου 6.2 της παρούσης.

Υπεργολαβία

Σύμφωνα με τους όρους του άρθρου 4.4 της παρούσης.

Τόπος υλοποίησης / παροχής των υπηρεσιών

Οι υπηρεσίες θα εφαρμοστούν σε υφιστάμενο κτήριο, στον οικισμό της Επανομής του Δήμου Θερμαϊκού για την επανεγκατάσταση τμημάτων της Ελληνικής Αστυνομίας και ειδικότερα του τμήματος Μουσικής Θεσσαλονίκης και Ομάδων του τμήματος Πρόληψης και Καταστολής Εγκληματικότητας της Υποδ/σης Ειδικών Επιχ/κών Δράσεων της Διεύθυνσης Δίωξης και Εξιχνίασης Εγκλημάτων Θεσσαλονίκης.

Παραδοτέα - Διαδικασία Παραλαβής / Παρακολούθησης

Οι όροι και οι προϋποθέσεις παρακολούθησης περιγράφονται στο άρθρο 6.1, της παραλαβής στο άρθρο 6.3 και η διαδικασία απόρριψης - αντικατάστασης στο άρθρο 6.4.

Εγγυήσεις - Τεχνική Υποστήριξη

Σύμφωνα με τους όρους του άρθρου 4.1 της παρούσης.

Παρατάσεις

Σύμφωνα με τους όρους του άρθρου 6.2 της παρούσης.

Τροποποίηση Σύμβασης

Σύμφωνα με τους όρους του άρθρου 4.5 της παρούσης.

ΜΕΡΟΣ Β - ΟΙΚΟΝΟΜΙΚΟ ΑΝΤΙΚΕΙΜΕΝΟ ΤΗΣ ΣΥΜΒΑΣΗΣ**Χρηματοδότηση**

Φορέας χρηματοδότησης της παρούσας σύμβασης είναι η Αναπτυξιακή Μείζονος Αστικής Θεσσαλονίκης Α.Ε. – Αναπτυξιακός Οργανισμός Τοπικής Αυτοδιοίκησης (ΜΑΘ ΑΕ – ΑΟΤΑ).

Η δαπάνη για την εν λόγω σύμβαση βαρύνει τον ΚΑΕ: 61.00.03.0087 με τίτλο «Αμοιβές & Έξοδα Οργανωτών, Μελετητών – Ερευνητών», με σχετική πίστωση του προϋπολογισμού του οικονομικού έτους 2026 της ΜΑΘ ΑΕ - ΑΟΤΑ.

Εκτιμώμενη αξία σύμβασης σε ευρώ, χωρίς ΦΠΑ : 101.000,00€

A/A	Είδος Υπηρεσίας	Εκτιμώμενη Δαπάνη (Ευρώ)
1.	ΑΠΟΞΗΛΩΣΕΙΣ - ΚΑΘΑΙΡΕΣΕΙΣ	6.000,00
2.	ΠΡΟΕΤΟΙΜΑΣΙΑ ΥΠΟΔΟΜΗΣ	1.000,00
3.	ΕΠΙΣΚΕΥΗ ΕΓΚΑΤΑΣΤΑΣΕΩΝ	52.000,00
4.	ΣΥΝΤΗΡΗΣΗ ΕΓΚΑΤΑΣΤΑΣΕΩΝ	42.000,00
	Άθροισμα	101.000,00
	ΦΠΑ 24%	24.240,00
	ΓΕΝΙΚΟ ΣΥΝΟΛΟ	125.240,00

Κρατήσεις - δικαιώματα τρίτων - επιβαρύνσεις

Σύμφωνα με την παράγραφο 5.1.2 της παρούσης.

ΠΡΟΤΑΣΗ ΥΠΗΡΕΣΙΩΝ

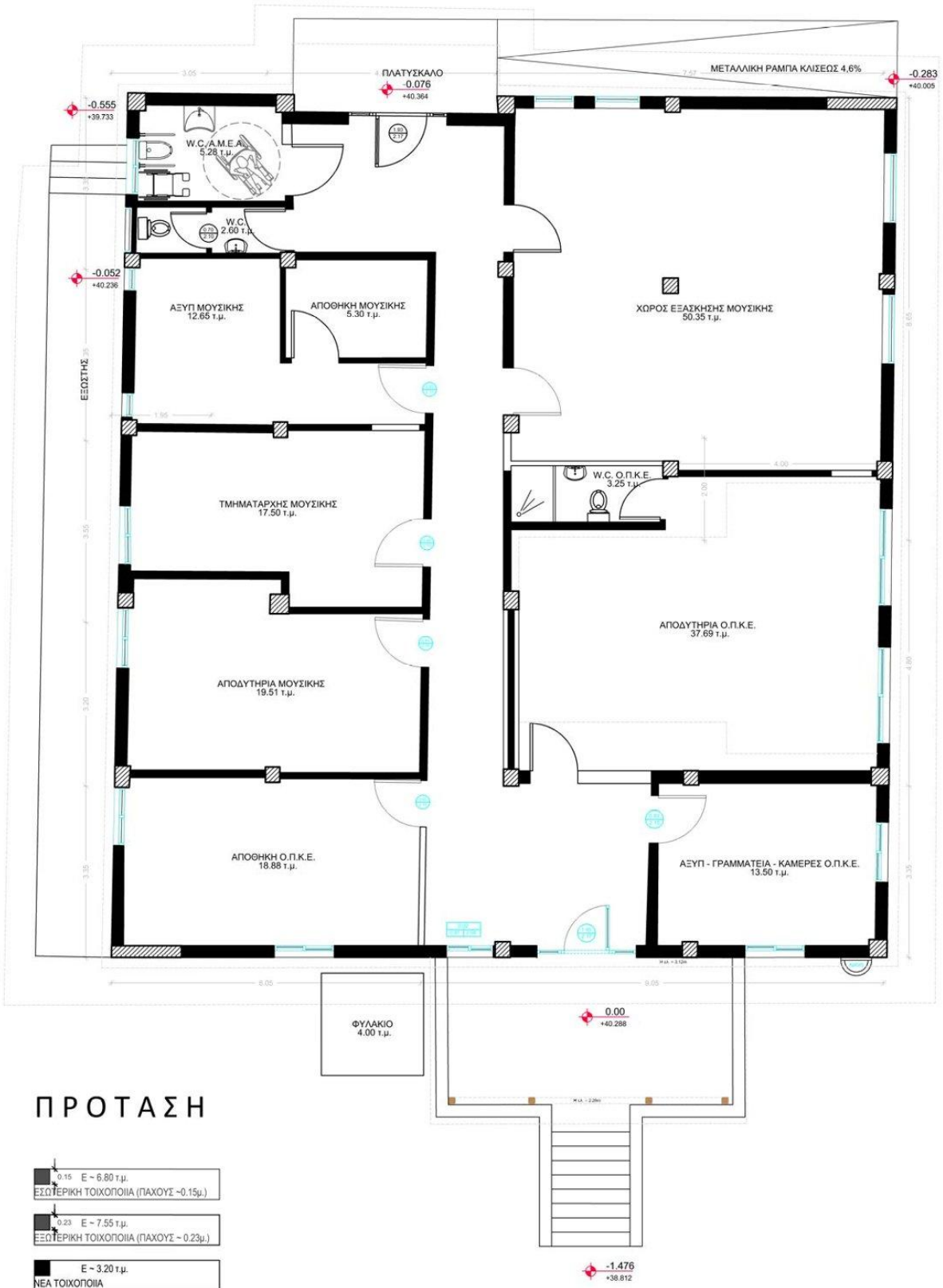

ΠΡΟΜΕΤΡΗΣΗ ΥΠΗΡΕΣΙΩΝ

A/A	Είδος Υπηρεσίας	Μον.	Ποσότητα
1. ΑΠΟΞΗΛΩΣΕΙΣ - ΚΑΘΑΙΡΕΣΕΙΣ			
1	Καθαίρεσεις οπτοπλινθοδομών	m3	30,10
2	Αποξήλωση υφιστάμενης κουζίνας	τεμ.	1,20
3	Καθαίρεση πλακιδίων κουζίνας	m2	1,60
4	Καθαίρεση σκυροδέματος κρεβατιών κελιών	m3	5,70
5	Καθαίρεση κιγκλιδώματος για την ράμπα ΑΜΕΑ	m	16,70
6	Καθαίρεση κιγκλιδώματος περίφραξης και εισόδου	m	51,00
7	Καθαίρεση Λεκανών-νιπτήρων-καταιονιστήρων	τεμ.	11,00
8	Καθαίρεση πλακοστρώσεων δαπέδων WC	m2	20,65
9	Καθαίρεση πλακιδίων τοίχου WC	m2	46,20
10	Καθαίρεση εσωτερικών κουφωμάτων	m2	31,27
11	Καθαίρεση εξωτερικών ξύλινων κουφωμάτων	m2	17,75
12	καθαίρεση μαρμαροποδιών	m	12,70
13	Διαχείριση ΑΕΚΚ	tn	67,15
2. ΠΡΟΕΤΟΙΜΑΣΙΑ ΥΠΟΔΟΜΗΣ			
14	Βάση σημαίας	m3	0,15
15	Βάση σκοπιάς από σκυρόδεμα	m3	1,20
16	Κατασκευή τοιχείου, θέση θύρας στην περίφραξη επί της οδού Αγ. Δημητρίου	m	2,50
3. ΕΠΙΣΚΕΥΗ ΕΓΚΑΤΑΣΤΑΣΕΩΝ			
17	Νέες τοιχοποιίες από γυψοσανίδα	m2	54,20
18	Νέες τοιχοποιίες από διάτρητη γυψοσανίδα	m2	50,45
19	Νέες τοιχοποιίες από γυψοσανίδα ανθυγρή	m2	12,00
20	Νέες τοιχοποιίες από γυψοσανίδα ανθυγρή / απλή	m2	26,15
21	Κατάργηση ανοιγμάτων κάτω από εξώστη με τσιμεντοσανίδα	m2	3,30
22	Μεταλλικές θύρες στους χώρους αποθηκών	m2	4,20
23	Μεταλλική ράμπα ΑΜΕΑ ύψους 0,36μ. και μέγιστη κλίση 4,6%	m2	11,78
24	Κιγκλιδώματα ασφαλείας περίφραξης τύπου NATO	m	115,00
25	Κιγκλιδώματα ασφαλείας ανοιγμάτων	m2	32,45
26	Τοποθέτηση νέου κιγκλιδώματος στον πίσω εξώστη κ ράμπας ΑΜΕΑ	m	16,70
27	Τοποθέτηση συνθετικών εξωτερικών κουφωμάτων	m2	17,75
28	Τοποθέτηση εσωτερικών κουφωμάτων	m2	25,64
29	Μεταλλική θύρα εισόδου στην περίφραξη ηλεκτροκινούμενη	τεμ.	1,00
32	Τοποθέτηση πλακιδίων τοιχοποιίας WC	m2	26,75
33	Περιθώρια (σοβατεπιά) από κεραμικά πλακίδια-αίθουσα μουσικής	m	28,6
34	Επιχρίσματα στην ποδιά περιξ πλατύσκαλου εισόδου	m	9,50

35	Επιχρίσματα στην θέση των πλακιδίων κουζίνας	m2	1,60
38	Τοποθέτηση σοβατεπί	m	60,00
39	Χρωματισμός κιγκλιδωμάτων εξωστών	m	17,35
40	Χρωματισμός υφιστάμενου τοιχίου περίφραξης	m2	105,00
41	Μαρμαροποδιές παραθύρων	m	12,70
42	Συντήρηση υποστυλωμάτων στεγάστρων	τεμ.	10,00
43	Συντήρηση οροφής στεγάστρων	m2	54,00
4. ΣΥΝΤΗΡΗΣΗ ΕΓΚΑΤΑΣΤΑΣΕΩΝ			
44	Αποξηλώσεις υφισταμένων Η/Μ εγκαταστάσεων (ηλεκτρολογικών, ύδρευσης, αποχέτευσης, θέρμανσης). Περιλαμβάνεται η αποξήλωση με ασφαλή τρόπο και μεταφορά σε χώρο που θα υποδειχθεί από την Υπηρεσία ή η απόρριψη σε εγκεκριμένο χώρο όλων των εγκαταστάσεων (ενδεικτικά : είδη υγιεινής, είδη κρουνοποιίας, σωληνώσεις, καλωδιώσεις, ρευματοδότες, διακόπτες, φωτιστικά σώματα, θερμαντικά σώματα κλπ)	τεμ.	1,00
45	Εγκατάσταση ύδρευσης κτηρίου που περιλαμβάνει : ένα WC ΑΜΕΑ , ένα WC απλό και ένα λουτρό (με ντουζιέρα). Περιλαμβάνονται οι σωληνώσεις και κάθε απαιτούμενο υλικό της γραμμής νερού, από το φρεάτιο του υδρομετρητή και μέχρι των θέσεων τροφοδοτήσεως του θερμοσίφωνα και των ειδών υγιεινής με θερμό και ψυχρό νερό, όλοι οι απαιτούμενοι διακόπτες (βάνες), τα εξαρτήματα σχηματισμού των πιο πάνω σωληνώσεων (ρακόρ, μούφες, ταύ, καμπύλες, μαστοί, κλπ), τα μικροϋλικά συνδέσεως και στερεώσεως και η εργασία εγκαταστάσεως και δοκιμών για την παράδοση του λουτρού σε κανονική λειτουργία.	τεμ.	1,00
46	Θερμοσίφων 120 lt για τη θέρμανση ΖΝΧ, οριζόντιας ή κάθετης τοποθέτησης. Στην τιμή περιλαμβάνονται όλα τα υλικά και μικροϋλικά στήριξης, υδραυλικής και ηλεκτρολογικής σύνδεσης.	τεμ.	2,00
47	Είδη κρουνοποιίας για τους χώρους υγιεινής του κτηρίου. Περιλαμβάνονται : δύο θερμομικτικοί αναμικτήρες (μπαταρίες) νιπτήρα, ένας θερμομικτικός αναμικτήρας (μπαταρία) νιπτήρα ΑΜΕΑ, ένας θερμομικτικός αναμικτήρας (μπαταρία) ντουζιέρας δύο εξόδων με το σπιράλ και τον κινητό καταϊωνιστήρα (τηλέφωνο) και ένας αντίστοιχος αναμικτήρας ντουζιέρας ΑΜΕΑ. Περιλαμβάνονται επίσης όλα τα υλικά και μικροϋλικά σύνδεσης και στερέωσης.	τεμ.	1,00
48	Είδη υγιεινής για το κτήριο. Περιλαμβάνονται: Δύο λεκάνες με τα δοχεία πλύσεώς τους, μία λεκάνη ΑΜΕΑ με το δοχείο πλύσεώς της, δύο νιπτήρες, ένας νιπτήρας ΑΜΕΑ και μία ντουζιέρα. Περιλαμβάνονται όλα τα αξεσουάρ των WC (χαρτοθήκες, σαπυνοθήκες ή δοχεία ρευστού σάπωνα, πετσοτοκραμάστρες κλπ.). Περιλαμβάνονται επίσης όλα τα υλικά και μικροϋλικά σύνδεσης και στερέωσης.	τεμ.	1,00
49	Εγκατάσταση αποχέτευσης κτηρίου που περιλαμβάνει : ένα WC ΑΜΕΑ , ένα WC απλό και ένα λουτρό (με ντουζιέρα). Περιλαμβάνονται οι εσωτερικές σωληνώσεις αποχετεύσεως των λεκανών αποχωρητηρίου DN 100, των νιπτήρων DN 40, και της ντουζιέρας DN 75, το σιφώνι δαπέδου από PVC με το εσωτερικό διάφραγμα, την ορειχάλκινη εσχάρα και τον σωλήνα αποχετεύσεώς του DN 50 mm, τον σωλήνα συνδέσεως της λεκάνης αποχωρητηρίου με το δοχείο πλύσεώς της DN 32 mm, και τον σωλήνα εξαερισμού της εγκατάστασης DN 75 mm. Περιλαμβάνεται επίσης ο ανεμιστήρας (240m ³ /h) για τον αερισμό του λουτρού και η σωλήνωση από αγωγό PVC DN 100 για την απαγωγή του αέρα. Επίσης περιλαμβάνεται η εξωτερική υπόγεια σωλήνωση DN 125, με τα απαιτούμενα φρεάτια τα υλικά και μικροϋλικά συνδέσεως, στερεώσεως, κλπ. και την εργασία για παράδοση της εγκατάστασης σε πλήρη και κανονική λειτουργία.	τεμ.	1,00
50	Κλιματιστική μονάδα διαιρούμενου τύπου, ψυκτικής/θερμαντικής ικανότητας 9.000 Btu/h ενεργειακής κλάσης ψύξης τουλάχιστον A+++ και θέρμανσης A++ με SEER τουλάχιστον 6 και SCOP τουλάχιστον 5	τεμ.	3,00

51	Κλιματιστική μονάδα διαιρούμενου τύπου, ψυκτικής/θερμαντικής ικανότητας 12.000 Btu/h ενεργειακής κλάσης ψύξης τουλάχιστον A+++ και θέρμανσης A++ με SEER τουλάχιστον 6 και SCOP τουλάχιστον 4,5	τεμ.	5,00
52	Κλιματιστική μονάδα διαιρούμενου τύπου, ψυκτικής/θερμαντικής ικανότητας 14.000 Btu/h ενεργειακής κλάσης ψύξης τουλάχιστον A+++ και θέρμανσης A++ με SEER τουλάχιστον 6 και SCOP τουλάχιστον 4,5	τεμ.	2,00
53	Εγκατάσταση φωτισμού όπως περιγράφεται στην περιγραφή / προδιαγραφές. Περιλαμβάνονται τα φωτιστικά σώματα τεχνολογίας LED, οι διακόπτες, τα καλώδια και οι σωλήνες από τον μικροαυτόματο του πίνακα μέχρι τον διακόπτη και το φωτιστικό, και κάθε άλλο απαραίτητο υλικό και μικροϋλικό.	τεμ.	1,00
54	Εγκατάσταση ρευματοδοτών όπως περιγράφεται στην περιγραφή / προδιαγραφές. Περιλαμβάνονται οι ρευματοδότες, τα καλώδια και οι σωλήνες από τον μικροαυτόματο του πίνακα μέχρι τον ρευματοδότη, και κάθε άλλο απαραίτητο υλικό και μικροϋλικό. Τέσσερις από τους ρευματοδότες θα τροφοδοτούνται από το Η/Ζ και θα έχουν πράσινο χρώμα.	τεμ.	1,00
55	Καλωδιώσεις για την σύνδεση των κλιματιστικών, των θερμοσιφώνων, του ανεμιστήρα, του κινητήρα της πόρτας, των πινάκων ασθενών ρευμάτων και κάθε άλλης συσκευής πλην φωτιστικών σωμάτων και ρευματοδοτών. Περιλαμβάνονται τα καλώδια και οι σωλήνες από τον μικροαυτόματο του πίνακα μέχρι τον ρευματοδότη, και κάθε άλλο απαραίτητο υλικό και μικροϋλικό.	τεμ.	1,00
56	Ηλεκτρικοί πίνακες κτηρίου: Περιλαμβάνεται ο Γενικός Πίνακας και ο Υποπίνακας. Και οι δύο πίνακες θα αποτελούνται από τρία μέρη. Ένα για την τροφοδοσία απευθείας από το δίκτυο, ένα για την τροφοδοσία από το Η/Ζ και ένα για το UPS. Οι πίνακες θα είναι επίτοιχοι ή εντοιχισμένοι, θα είναι σύμφωνοι με τις Τεχνικές Προδιαγραφές και θα περιλαμβάνουν όλο το αναγκαίο ραγοδιακοπτικό υλικό σύμφωνα με τα Μονογραμμικά Διαγράμματα. Περιλαμβάνονται όλα τα απαραίτητα υλικά και μικροϋλικά, καθώς και η εργασία τοποθέτησης σύνδεσης και δοκιμών για την πλήρη και κανονική λειτουργία των πινάκων.	τεμ.	1,00
57	Εφεδρικό Ηλεκτροπαραγωγό Ζεύγος (Η/Ζ) κατάλληλης ισχύος ώστε να τροφοδοτεί : Τα κυκλώματα φωτισμού Όλες τις εγκαταστάσεις ασθενών ρευμάτων Τέσσερις ρευματοδότες το χρώμα των οποίων θα είναι πράσινο Στην τιμή περιλαμβάνονται ο πίνακας μεταγωγής καθώς και όλα τα υλικά και μικροϋλικά που είναι απαραίτητα για την πλήρη και κανονική λειτουργία του.	τεμ.	1,00
58	Εγκατάσταση δομημένης καλωδίωσης τηλεφώνων/data. Περιλαμβάνονται : η καμπίνα του rack 10 U με πολύμπριζο 8 θέσεων, όλος ο εξοπλισμός του rack (2 patch panel 24 θέσεων, τα αντίστοιχα patch cord, ράφια, μετώπες, ανεμιστήρες κλπ) τα καλώδια UTP Cat 6a, οι διπλές πρίζες RJ-45 (τουλάχιστον 16 τεμ.) καθώς και το ανθυγρά καλώδιο UTP 12 ζευγών από την εισαγωγή του παρόχου μέχρι το rack.	τεμ.	1,00
59	Κλειστό κύκλωμα παρακολούθησης CCTV σύμφωνα με τις Τεχνικές Προδιαγραφές . Θα περιλαμβάνει: Τουλάχιστον Δέκα κάμερες ανάλυσης 5MP με φακό 2,8 mm Καταγραφικό με σκληρό δίσκο 8TB Μόνιτορ τουλάχιστον 40'' Η/Υ Όλα τα απαραίτητα καλώδια τροφοδοσίας ισχυρών και ασθενών ρευμάτων Όλα τα υπόλοιπα υλικά και μικροϋλικά που είναι απαραίτητα για την πλήρη και κανονική λειτουργία του	τεμ.	1,00
60	Εγκατάσταση πυροπροστασίας που περιλαμβάνει : Δύο πυροσβεστήρες ξηράς κόνεως των 6 kg, έναν πυροσβεστήρα CO2 των 5kg, δύο πυροσβεστικά ερμάρια και δεκατρία φωτιστικά ασφαλείας	τεμ.	1,00

ΠΑΡΑΡΤΗΜΑ ΙΙ – Τεχνικές Προδιαγραφές**ΑΠΟΞΗΛΩΣΕΙΣ - ΚΑΘΑΙΡΕΣΕΙΣ****1.1 Καθαίρεσεις οπτοπλινθοδομών**

Καθαίρεση πλινθοδομών κάθε είδους. Συμπεριλαμβάνονται οι προσωρινές αντιστηρίξεις, σύμφωνα με την μελέτη και την ΕΤΕΠ 14-02-02-01 "Τοπική αφαίρεση τοιχοποιίας με εργαλεία χειρός". Τα προϊόντα καθαιρέσεων θα συγκεντρωθούν στον περιβάλλοντα χώρο, θα φορτωθούν σε ειδικό κάδο ανακύκλωσης και θα μεταφερθούν σε ειδικούς χώρους ανακύκλωσης ΑΕΚΚ. Θα ληφθούν όλα τα απαραίτητα μέτρα για την ασφάλεια των εργαζομένων στην συγκεκριμένη εργασία.

Τιμή ανά κυβικό μέτρο (m³) πραγματικού όγκου προ της καθαιρέσεως.

1.2 Αποξήλωση κουζίνας

Αποξήλωση υφιστάμενης κουζίνας. Περιλαμβάνει την καθαίρεση ντουλαπιών, νεροχύτη και βάσεων από σκυρόδεμα. Τα προϊόντα καθαιρέσεων θα συγκεντρωθούν στον περιβάλλοντα χώρο, θα φορτωθούν σε ειδικό κάδο ανακύκλωσης και θα μεταφερθούν σε ειδικούς χώρους ανακύκλωσης ΑΕΚΚ. Θα ληφθούν όλα τα απαραίτητα μέτρα για την ασφάλεια των εργαζομένων στην συγκεκριμένη εργασία.

Τιμή ανά τρέχων μέτρο (m) πραγματικού μήκους κουζίνας προ καθαιρέσεως.

1.3 Καθαίρεση πλακιδίων κουζίνας

Καθαίρεση πλακιδίων τοίχων παντός τύπου (πορσελάνης, κεραμικών κλπ), καθώς και πλακών μαρμάρου οποιουδήποτε πάχους, με το κονίαμα στρώσεως αυτών, σε οποιοδήποτε ύψος. Τα προϊόντα καθαιρέσεων θα συγκεντρωθούν στον περιβάλλοντα χώρο, θα φορτωθούν σε ειδικό κάδο ανακύκλωσης και θα μεταφερθούν σε ειδικούς χώρους ανακύκλωσης ΑΕΚΚ. Δεν απαιτείται προσοχή για την εξαγωγή ακεραίων πλακιδίων. Θα ληφθούν όλα τα απαραίτητα μέτρα για την ασφάλεια των εργαζομένων στην συγκεκριμένη εργασία.

Τιμή ανά τετραγωνικό μέτρο (m²) επιφάνειας προ της καθαιρέσεως.

1.4 Καθαίρεση σκυροδέματος κρεβατιών κελιών

Καθαίρεση και τεμαχισμός των κρεβατιών τα οποία υφίστανται στα κελιά του κτιρίου, από σκυρόδεμα όλων των κατηγοριών, σε οποιαδήποτε στάθμη από το δάπεδο εργασίας, με διατήρηση του υπολοίπου δομήματος άθικτου. Συμπεριλαμβάνονται οι δαπάνες του πάσης φύσεως απαιτούμενου εξοπλισμού και εργαλείων, η συσσώρευση των προϊόντων, ο τεμαχισμός των ευμεγεθών στοιχείων σκυροδέματος και η μεταφορά τους στις θέσεις φόρτωσης, σύμφωνα με την μελέτη και την ΕΤΕΠ 15-02-01-01 "Καθαίρεσεις στοιχείων οπλισμένου σκυροδέματος με μηχανικά μέσα". Τα προϊόντα καθαιρέσεων θα συγκεντρωθούν στον περιβάλλοντα χώρο, θα φορτωθούν σε ειδικό κάδο ανακύκλωσης και θα μεταφερθούν σε ειδικούς χώρους ανακύκλωσης ΑΕΚΚ. Θα ληφθούν όλα τα απαραίτητα μέτρα για την ασφάλεια των εργαζομένων στην συγκεκριμένη εργασία.

Τιμή ανά κυβικό μέτρο (m³) πραγματικού όγκου προ της καθαιρέσεως.

1.5 Καθαίρεση κιγκλιδώματος για την ράμπα ΑΜΕΑ

Καθαίρεση μεταλλικού κιγκλιδώματος μήκους 6,05μ και ύψους 1,00μ με μηχανικές ή θερμικές μεθόδους, στην δυτική πλευρά του κτιρίου στο σημείο τοποθέτησης της ράμπας ΑΜΕΑ. Η εργασία θα ολοκληρωθεί σύμφωνα με την μελέτη και την ΕΤΕΠ 15-02-02-02. Τα προϊόντα καθαιρέσεων θα συγκεντρωθούν στον περιβάλλοντα χώρο, θα φορτωθούν σε ειδικό κάδο ανακύκλωσης και θα μεταφερθούν σε ειδικούς χώρους ανακύκλωσης ΑΕΚΚ. Θα ληφθούν όλα τα απαραίτητα μέτρα για την ασφάλεια των εργαζομένων στην συγκεκριμένη εργασία.

Τιμή κατά αποκοπή (κ.α).

1.6 Αποξήλωση λεκανών-νιπτήρων-καταιονιστήρων

Αποξήλωση νιπτήρων, καταιονιστήρων, λεκανών W.C. από πορσελάνη και των εξαρτημάτων λειτουργίας αυτών, οιωνδήποτε διαστάσεων, αποσύνδεση - τάπωμα σωληνώσεων ύδρευσης και αποχέτευσης μετά των μικροϋλικών, καθώς και μεταφορά εκτός του αστυνομικού τμήματος προς φόρτωση και μεταφορά για ανακύκλωση ΑΕΚΚ.

Τιμή ανά τεμάχιο (τεμ) προ της καθαιρέσεως.

1.7 Καθαίρεση πλακοστρώσεων δαπέδων WC

Καθαίρεση πλακοστρώσεων δαπέδων των WC, παντός τύπου και οποιουδήποτε πάχους (τσιμέντου, μαρμάρου, τύπου Μάλτας, πορσελάνης, μωσαϊκού, κεραμικών, σχιστόλιθου κλπ), με το κονίαμα στρώσεως αυτών, σε οποιαδήποτε στάθμη από το έδαφος, με την συσσώρευση των προϊόντων καθαιρέσεως προς φόρτωση και μεταφορά προς ανακύκλωση ΑΕΚΚ.

Τιμή ανά τετραγωνικό μέτρο (m²) επιφάνειας προ της καθαιρέσεως.

1.8 Καθαίρεση πλακιδίων τοίχου WC

Καθαίρεση πλακιδίων τοίχων στους χώρους των WC, παντός τύπου (πορσελάνης, κεραμικών κλπ), καθώς και πλακών μαρμάρου οποιουδήποτε πάχους, με το κονίαμα στρώσεως αυτών, σε οποιοδήποτε ύψος. Θα συμπεριλαμβάνεται η δαπάνη της συσσώρευσης των προϊόντων καθαιρέσεως προς φόρτωση και μεταφορά προς ανακύκλωση ΑΕΚΚ.

Τιμή ανά τετραγωνικό μέτρο (m²) επιφάνειας προ της καθαιρέσεως.

1.9 Καθαίρεση εσωτερικών κουφωμάτων

Αποξήλωση ξυλίνων ή σιδηρών εσωτερικών θυρών. Περιλαμβάνεται η αφαίρεση των φύλλων και πρεβαζιών, η απελευθέρωση του τετραξύλου ή του πλαισίου από τα σιδηρά στηρίγματα (τζινέτια) με μεταφορά προς φόρτωση και μεταφορά προς ανακύκλωση ΑΕΚΚ.

Τιμή ανά τετραγωνικό μέτρο (m²) επιφάνειας προ της καθαιρέσεως.

1.10 Καθαίρεση εξωτερικών κουφωμάτων

Αποξήλωση ξυλίνων ή σιδηρών εσωτερικών θυρών και παραθύρων. Περιλαμβάνεται η αφαίρεση των φύλλων και πρεβαζιών, η απελευθέρωση του τετραξύλου ή του πλαισίου από τα σιδηρά στηρίγματα (τζινέτια) με μεταφορά προς φόρτωση και μεταφορά προς ανακύκλωση ΑΕΚΚ.

Τιμή ανά τετραγωνικό μέτρο (m²) επιφάνειας προ της καθαιρέσεως.

1.11 Καθαίρεση Μαρμαροποδιών

Αποξήλωση μαρμαροποδιών εξωτερικών ανοιγμάτων οποιουδήποτε πλάτους και πάχους, με το κονίαμα αυτών σε οποιαδήποτε στάθμη και μεταφορά προς φόρτωση και ανακύκλωση ΑΕΚΚ.

Τιμή ανά τετραγωνικό μέτρο (m²) επιφάνειας προ της καθαιρέσεως.

1.12 Διαχείριση υπηρεσιών ΑΕΚΚ

Υποδοχή σε αποδεκτούς χώρους, των πάσης φύσεως αποβλήτων από κατασκευές και κατεδαφίσεις (ΑΕΚΚ), όπως αυτά καθορίζονται στην ΚΥΑ 36259/1757/Ε103/2010 (ΦΕΚ1312Β'/2010) και εξειδικεύονται με την Εγκύκλιο αρ. πρωτ. Οικ 4834/25-1-2013 του Υπουργείου Περιβάλλοντος και Ενέργειας και Κλιματικής Αλλαγής.

Ως «κόστος υποδοχής σε αποδεκτούς χώρους» νοείται το κόστος χρήσης του συγκεκριμένου χώρου από την παράδοση των υλικών αυτών και την διαχείρισή τους.

Ως υλικά νοούνται πάσης φύσεως υλικά αποβλήτων κατασκευής ή κατεδάφισης έργων τεχνικών υποδομών π.χ. στοιχεία από σκυροδέματα, πάσης φύσεως σωλήνες, οικοδομικά υλικά κ.α.

Οι διαχειριστές οφείλουν να συμβάλλονται με εγκεκριμένα Συλλογικά Συστήματα Εναλλακτικής Διαχείρισης (ΣΣΕΔ) για τη νόμιμη διαχείριση των αποβλήτων, η σύμβαση των οποίων θα πρέπει να είναι σε ισχύ κατά την ημερομηνία υποβολής των προσφορών. Το ΣΣΕΔ εκδίδει τελική βεβαίωση διαχείρισης.

Τιμή ανά τόνο (tn) αποβλήτων.

ΠΡΟΕΤΟΙΜΑΣΙΑ ΥΠΟΔΟΜΗΣ

1.13 Κατασκευή βάσης σημαίας

Κατασκευή βάσης για την στήριξη του ιστού της σημαίας του Αστυνομικού Τμήματος σε σημείο του περιβάλλοντος χώρου, καθ' υπόδειξη του ιδιοκτήτη. Η βάση θα κατασκευαστεί από οπλισμένο σκυρόδεμα κατηγορίας C20/25 και 400x400x700mm. Ο οπλισμός θα αποτελείται από δομικό πλέγμα ποιότητας B500C και κατηγορίας T192. Η πάκτωση του ιστού θα γίνει σε βάθος, εντός της βάσης σκυροδέματος, σύμφωνα με τις προδιαγραφές του προμηθευτή.

Τιμή ανά κυβικό μέτρο (m³) σκυροδέματος .

1.14 Κατασκευή βάσης σκοπιάς

Κατασκευή βάσης για την έδραση της σκοπιάς του Αστυνομικού Τμήματος σε σημείο του περιβάλλοντος χώρου, καθ' υπόδειξη του ιδιοκτήτη. Η βάση θα κατασκευαστεί από οπλισμένο σκυρόδεμα κατηγορίας C20/25 και διαστάσεων 2,00x2,00. Ο οπλισμός θα αποτελείται από δομικό πλέγμα ποιότητας B500C και κατηγορίας T131. Το πάχος της βάσης θα είναι 20εκ. Η βάση θα εξέχει του εδάφους κατά 10εκ. Στο άνω μέρος της βάσης θα διαστρωθεί τσιμεντοκονία για να επιτευχθεί κλίση 1,5% για την απορροή των όμβριων υδάτων. Η σκοπιά θα τοποθετηθεί από την Αστυνομία.

Τιμή ανά κυβικό μέτρο (m³) σκυροδέματος .

ΕΠΙΣΚΕΥΗ ΕΓΚΑΤΑΣΤΑΣΕΩΝ

1.15 Κατασκευή νέων τοιχοποιιών από κοινή γυψοσανίδα

Όλες οι νέες τοιχοποιίες θα κατασκευαστούν από γυψοσανίδες οιοδήποτε σχήματος, πλάτους και μήκους, κατά ΕΛΟΤ EN 520, με σήμανση CE. Συμπεριλαμβάνονται, υλικά και μικροϋλικά επί τόπου και εργασία πλήρους τοποθέτησης. Το πάχος των γυψοσανίδων θα είναι 12,5 mm. Ο τοίχος γυψοσανίδας θα αποτελείται από 2 κοινές γυψοσανίδες ανά πλευρά. Στο εσωτερικό θα τοποθετηθεί πετροβάμβακας 40-60 kg/m³ ονομαστικού πάχους 5εκ με συντελεστή θερμικής αγωγιμότητας κατά EN 13162, EN 12667 και EN 12939 και κατηγορίας συμπεριφοράς στην φωτιά A1 κατά EN 13501-1. Ο σταθμισμένος συντελεστής ηχοαπορρόφησης θα είναι κατηγορία A κατά EN ISO 11654, EN ISO 354.

Κατασκευή μεταλλικού σκελετού για την τοποθέτηση μη φέροντος τοιχοπετάσματος με ή χωρίς ανοίγματα (εκτός ψευδοροφών), σε οποιοδήποτε ύψος από το δάπεδο εργασίας, από απλές στραντζαριστές διατομές γαλβανισμένου μορφοσιδήρου ή διατομές στραντζαριστής λαμαρίνας (στρωτήρες, ορθοστάτες, κλπ), στερεωμένες με γαλβανισμένα εκτονούμενα ή χημικά βύσματα και γενικά μορφοσίδηρος, στραντζαριστές διατομές, βύσματα, σύνδεσμοι και μικροϋλικά καθώς και εργασία πλήρους κατασκευής, τοποθέτησης και στερέωσης.

Τιμή ανά τετραγωνικό μέτρο (m²).

1.15.1 Κατασκευή νέων τοιχοποιιών από διάτρητη ήχο-απορροφητική γυψοσανίδα

Στους τοίχους της αίθουσας μουσικής θα τοποθετηθεί διάτρητη γυψοσανίδα 6/18R αντί της απλής, ενώ οι υφιστάμενοι θα επενδυθούν επίσης με διάτρητη γυψοσανίδα 6/18R και πετροβάμβακα 40-60 kg/m³ ονομαστικού πάχους 5εκ για τον περιορισμό της ηχητικής όχλησης.

Κατασκευή μεταλλικού σκελετού για την τοποθέτηση μη φέροντος τοιχοπετάσματος με ή χωρίς ανοίγματα (εκτός ψευδοροφών), σε οποιοδήποτε ύψος από το δάπεδο εργασίας, από απλές στραντζαριστές διατομές γαλβανισμένου μορφοσιδήρου ή διατομές στραντζαριστής λαμαρίνας (στρωτήρες, ορθοστάτες, κλπ), στερεωμένες με γαλβανισμένα εκτονούμενα ή χημικά βύσματα και γενικά μορφοσίδηρος, στραντζαριστές

διατομές, βύσματα, σύνδεσμοι και μικροϋλικά καθώς και εργασία πλήρους κατασκευής, τοποθέτησης και στερέωσης.

Τιμή ανά τετραγωνικό μέτρο (m²).

1.16 Κατασκευή νέων τοιχοποιιών από ανθυγρή γυψοσανίδα

Στους χώρους των WC θα κατασκευαστούν γυψοσανίδες ανθυγρές οιαδήποτε σχήματος, πλάτους και μήκους, κατά ΕΛΟΤ EN 520, με σήμανση CE, για την κατασκευή τοίχων, πλην ψευδοροφών. Συμπεριλαμβάνονται, υλικά και μικροϋλικά επί τόπου και εργασία πλήρους τοποθέτησης. Το πάχος των γυψοσανίδων θα είναι 12,5 mm. Ο τοίχος γυψοσανίδας θα αποτελείται από 2 κοινές γυψοσανίδες ανά πλευρά. Στο εσωτερικό θα τοποθετηθεί πετροβάμβακας ονομαστικού πάχους 5εκ με συντελεστή θερμικής αγωγιμότητας κατά EN 13162, EN 12667 και EN 12939 και κατηγορίας συμπεριφοράς στην φωτιά A1 κατά EN 13501-1.

Κατασκευή μεταλλικού σκελετού για την τοποθέτηση μη φέροντος τοιχοπετάσματος με ή χωρίς ανοίγματα (εκτός ψευδοροφών), σε οποιοδήποτε ύψος από το δάπεδο εργασίας, από απλές στραντζαριστές διατομές γαλβανισμένου μορφοσιδήρου ή διατομές στραντζαριστής λαμαρίνας (στρωτήρες, ορθοστάτες, κλπ), στερεωμένες με γαλβανισμένα εκτονούμενα ή χημικά βύσματα και γενικά μορφοσίδηρος, στραντζαριστές διατομές, βύσματα, σύνδεσμοι και μικροϋλικά καθώς και εργασία πλήρους κατασκευής, τοποθέτησης και στερέωσης.

Τιμή ανά τετραγωνικό μέτρο (m²).

1.17 Κατάργηση ανοιγμάτων κάτω από εξώστη

Κατάργηση-σφράγισμα ανοιγμάτων κάτω από τον υφιστάμενο εξώστη. Πρόκειται για 5 ανοίγματα, 1 Θύρα και 4 παράθυρα όπως φαίνεται στα αρχιτεκτονικά σχέδια. Τα ανωτέρω ανοίγματα θα σφραγιστούν με κατασκευή γυψοσανίδας όπως τις παραγράφους 3.1. ΔΕΝ θα τοποθετηθεί πετροβάμβακας εντός του κενού των γυψοσανίδων. Επίσης δεν είναι απαραίτητη η τοποθέτηση γυψοσανίδας στην μέσα πλευρά του τοίχου. Η τελική όψη της γυψοσανίδας θα είναι περασιά με την τελική υφιστάμενη όψη της διπλανής τοιχοποιίας.

Τιμή ανά τετραγωνικό μέτρο (m²) επιφάνειας

1.18 Μεταλλικές θύρες στους χώρους αποθηκών

Στους χώρους των αποθηκών θα τοποθετηθούν σιδηρές θύρες δίφυλλες ή μονόφυλλες χωρίς φεγγίτες, θυρίδες ή περσίδες από γαλβανιζέ μαύρη λαμαρίνα πάχους 1,2 mm και με ενδιάμεσες νευρώσεις και κάσσα από σιδηροσωλήνες ορθογωνικής διατομής, με αρμοκάλυπτρα, σιδηρογωνιές, σιδηρές ράβδοι υλικά σύνδεσης τοποθέτησεως και λειτουργίας βαρέως τύπου, κλειδαριά ασφαλείας, με καταπέλτη ασφαλείας και χειρολαβές από λευκό μέταλλο, σύμφωνα με την μελέτη και την ΕΤΕΠ 03-08-02-00 "Σιδηρά κουφώματα".

Τιμή ανά τετραγωνικό μέτρο (m²) επιφάνειας

1.19 Μεταλλική ράμπα ΑΜΕΑ ύψους 0,36μ. και μέγιστη κλίση 4,6%

Στην δυτική πλευρά του κτιρίου θα τοποθετηθεί μεταλλική ράμπα ΑΜΕΑ για κάλυψη υψομετρικής διαφοράς 0,36 μ. και κλίσης 4,6%, σύμφωνα με τα αρχιτεκτονικά σχέδια, με ορθοστάτες από σιδηροσωλήνες με εσωτερική διάμετρο 11/2", ορθογωνικές και κυκλικές, με σκελετό ράμπας από λάμες και γωνιακά ελάσματα των 3cm, πλαϊνά μέτωπα με επένδυση από λαμαρίνα μαύρη πάχους 2,0 mm με πάτημα ράμπας από μαύρη μπακλαβωτή λαμαρίνα πάχους τουλάχιστον 3 mm με αντίστοιχο μήκος κιγκλιδώματος, με δύο χειρολισθήρες σωληνωτούς Φ50 σε υψή 0,70 και 0,90 μ., καθώς και χαμηλό προστατευτικό από το πάτημα της ράμπας σύμφωνα με τα σχέδια της μελέτης. Περιλαμβάνονται υλικά ήλωσης και στερέωσης, αντισκωριακή επιστρωση με βαφή βάσεως ψευδαργύρου σε δύο στρώσεις καθώς και εργασία πλήρους κατασκευής, τοποθέτησης και στερέωσης.

Τιμή ανά τεμάχιο (τεμ.)

1.20 Κιγκλιδώματα ασφαλείας περίφραξης τύπου NATO

Προμήθεια και τοποθέτηση μεταλλικής περίφραξης τύπου NATO. Θα αποτελείται από κατακόρυφους πασσάλους ανά 2μ απόσταση μεταξύ τους και καθαρού ύψος 2,00μ οι οποίοι θα πακτωθούν στην υφιστάμενη τιμιεντένια περίφραξη. Το υλικό των κατακόρυφων πασσάλων θα είναι από γαλβανισμένες μεταλλικές εν θερμώ διατομές Φ60 πάχους 3,2mm

μ. Στο τελείωμα τους θα τοποθετηθεί διάταξη Υ από το ίδιο υλικό και προδιαγραφές με τους πασσάλους και το μήκος κάθε κλάδου θα είναι 50εκ. Στους κατακόρυφους πασσάλους θα τοποθετηθούν μεταλλικές αντηρίδες γαλβανισμένες εν θερμώ διαμέτρου Φ60 και πάχους 3,2mm οι οποίες θα ενωθούν με αυτούς με κατάλληλο γαλβανιζέ σύνδεσμο (απαγορεύεται η συγκόλληση). Οι αντηρίδες θα πακτωθούν 50εκ εντός του εδάφους σε σκυρόδεμα.

Σε όλο το ύψος της μεταλλικής περίφραξης θα τοποθετηθεί συρματόπλεγμα γαλβανισμένο εν θερμώ βαρέως τύπου τετραγωνικής διατομής διαστάσεων βρόγχου 5,5*5,50 εκ. και πάχους 2,7mm, συμπεριλαμβανομένων όλων των υλικών στερέωσης. Το σύρμα στην κάτω του πλευρά θα πακτωθεί στο υφιστάμενο τοίχιο. Στο τμήμα Υ θα τοποθετηθούν δύο σειρές σύρμα αγκαθωτό γαλβανισμένο εν θερμώ διαμέτρου Φ2mm συνδεδεμένο με την περίφραξη με γαλβανισμένο σύρμα. Επίσης, θα τοποθετηθεί κονσερτίνα διπλή, τύπου NATO, 75 εκ και 60 εκ, 60 σπείρες, πάχους σύρματος 2,5mm, από γαλβανισμένο χάλυβα ΒΤΟ-22, με λεπίδες πάχους 0,5mm ανά 34mm και τουλάχιστον 60σπείρες/10m, τοποθετημένη με πρόσδεση με γαλβανισμένο σύρμα σε πασσάλους περιφράγματος.

Τιμή ανά τρέχων μέτρο (m) πραγματικού μήκους περίφραξης

1.21 Κιγκλιδώματα ασφαλείας ανοιγμάτων

Προμήθεια και τοποθέτηση κιγκλιδωμάτων ασφαλείας στα εξωτερικά ανοίγματα του κτιρίου (θύρες-παράθυρα), στην εξωτερική πλευρά του κτιρίου, με χαλύβδινες ράβδους διαμέτρου Φ14 ή τετραγωνικές πλευράς 14mm. Τα κιγκλιδώματα των θυρών θα είναι ανοιγόμενα στην φορά του φύλλου της θύρας, τα κιγκλιδώματα των παραθύρων θα είναι ανοιγόμενα είτε σταθερά ανάλογα με την θέση των παραθύρων και την απόφαση του ιδιοκτήτη, θα καλύπτουν όλο το άνοιγμα και θα πακτώνονται στην πλευρική τοιχοποιία του κτιρίου. Το κενό ανάμεσα στις ράβδους δεν πρέπει να ξεπερνάει τα 12 εκ.

Τιμή ανά τετραγωνικό μέτρο (m²) επιφάνειας

1.22 Τοποθέτηση συνθετικών εξωτερικών κουφωμάτων

Προμήθεια και τοποθέτηση συνθετικών κουφωμάτων βιομηχανικής κατηγορίας Α' (πάχος τοιχώματος τουλάχιστον 3mm), ανοιγόμενα, ανακλινόμενα μετά διπλών ενεργειακών υαλοπινάκων διακένου 14mm, σε απόχρωση λευκού, κατασκευασμένα σύμφωνα με τα σχέδια της μελέτης, τις ΕΤΕΠ 03-08-04-00 και ΕΤΕΠ 03-08-04-00, με τους μηχανισμούς λειτουργίας και ασφάλειας, με σκελετό κάσας (πλαisiού) και ψευτόκάσας από στραντζαριστή θερμογαλβανισμένη λαμαρίνα πάχους 2mm διατομής ορθογωνικής ή Π με ελαστικά παρεμβύσματα και ταινίες (νεοπρέν), με πλήρη εξασφάλιση υδατοστεγανότητας, ανεμοστεγανότητας, ηχομόνωσης και θερμομόνωσης.

Τεχνικά Χαρακτηριστικά Κουφώματος (Σταθερού - Ανοιγόμενου & Ανακλινόμενου)

- Προφίλ πέντε θαλάμων
- Ενίσχυση στον πυρήνα του προφίλ (κάσας και φύλλου) από ατσάλι πάχους 1,50mm - 2,00mm
- Ευθύγραμμη μορφή Προφίλ
- Μηχανισμός μιας χειρολαβής GU.
- Λάστιχα στεγάνωσης ενσωματωμένα.
- Πιστοποιημένη θερμοπερατότητα προφίλ : $U_f \leq 1,1 \text{W/m}^2$.
- Αντιδιαρρηκτική προστασία: μέχρι WK3.

Οι υαλοπίνακες θα είναι διπλοί ενεργειακοί 4-14-4 με πλήρωση διακένου με αέριο αργό θερμομονωτικοί, ηχομονωτικοί, ανακλαστικοί με πιστοποιημένη θερμοπερατότητα $U_g \leq 1,1 \text{W/m}^2$.

Τιμή ανά τετραγωνικό μέτρο (m²) επιφάνειας

1.23 Τοποθέτηση εσωτερικών κουφωμάτων

Προμήθεια και τοποθέτηση πρεσσαριστών θυρών λευκού χρώματος, από ξυλεία τύπου Σουηδίας, σύμφωνα με την μελέτη και την ΕΤΕΠ 03-08-01-00 "Ξύλινα κουφώματα", με περιθώρια (περβάζια) 2x5,5 cm και στις δύο όψεις με φύλλα πρεσσαριστά με κόντρα - πλακέ, πλήρη ή με φεγγίτη, συνολικού πάχους 5 cm αποτελούμενα από πλαίσιο 4x7 cm με ενίσχυση στο ύψος της κλειδαριάς με ξύλο διαστάσεων 4x5x40 cm, με σκελετό σταυρωτό από ξύλα "μισοχαρακτά" 4x5 cm ανά 15 cm το πολύ ή από πήχεις σταυρωτές "μισοχαρακτές" καθαρής διατομής τουλάχιστον 36x8 mm με κενό 50x50 mm, περιθώρια 5x2,5 cm σε κάθε πλευρά και κόντρα πλακέ των 5 mm και γενικά ξυλεία, σιδηρικά αναρτήσεως, στερεώσεως και λειτουργίας (εκτός από χωνευτή κλειδαριά και χειρολαβές) και μικροϋλικά και εργασία για κατασκευή, τοποθέτηση και στερέωση περιλαμβανομένης και της εργασίας τοποθέτησης χωνευτής κλειδαριάς και χειρολαβών.

Τιμή ανά τετραγωνικό μέτρο (m²) επιφάνειας

1.24 Μεταλλική θύρα εισόδου στην περίφραξη ηλεκτροκινούμενη

Προμήθεια και τοποθέτηση μιας (1) μεταλλικής θύρας ανοιγόμενη δύο φύλλων πλάτους 2,00m έκαστο, στην κεντρική είσοδο του οικοπέδου. Η θύρα θα διαθέτει μηχανισμό για άνοιγμα και κλείσιμο με τηλεχειρισμό. Θα αποτελείται από κατακόρυφες χαλύβδινες ράβδους διαμέτρου Φ16 ή τετραγωνικές, πλευράς 16mm. Το κενό ανάμεσα στις ράβδους δεν πρέπει να ξεπερνάει τα 12 εκ.

Τιμή ανά τετραγωνικό μέτρο (m²) επιφάνειας

1.25 Τοποθέτηση πλακιδίων δαπέδου WC

Επιστρώσεις δαπέδων με κεραμικά πλακίδια 1ης ποιότητας ανυάλωτα, έγχρωμα, υδατοαπορροφητικότητας έως 0,5%, αντοχής σε απότριψη "GROUP 4", διαστάσεων 30x30 cm, οποιουδήποτε χρώματος και σχεδίου εφαρμογής, σύμφωνα με την μελέτη και την ΕΤΕΠ 03-07-02-00 "Επενδύσεις με κεραμικά πλακίδια, εσωτερικές και εξωτερικές".

Στην τιμή μονάδας θα περιλαμβάνεται η προμήθεια και τοποθέτηση των πλακιδίων με αρμούς 1 έως 2 mm, σε στρώση τσιμεντοκονιάματος των 450 kg τσιμέντου, ή με κόλλα πλακιδίων κατά ΕΛΟΤ EN 12004, συμβατή με την υπάρχουσα υποδομή, η πλήρωση των αρμών με τσιμεντοκονίαμα των 600 kg τσιμέντου, μαύρου χρώματος, ή με ειδικό υλικό πλήρωσεως συμβατό με τα κεραμικά πλακίδια και ο επιμελής καθαρισμός της τελικής επιφάνειας του δαπέδου.

Πλήρως περαιωμένη εργασία χάραξης τοποθέτησης, αρμολόγησης και καθαρισμού με τα υλικά πάσης φύσεως επί τόπου.

Τιμή ανά τετραγωνικό μέτρο (m²).

1.26 Τοποθέτηση πλακιδίων δαπέδου αίθουσα μουσικής

Επιστρώσεις δαπέδων με κεραμικά πλακίδια 1ης ποιότητας ανυάλωτα, έγχρωμα, υδατοαπορροφητικότητας έως 0,5%, αντοχής σε απότριψη "GROUP 4", διαστάσεων 40x40 cm, οποιουδήποτε χρώματος και σχεδίου εφαρμογής, σύμφωνα με την μελέτη και την ΕΤΕΠ 03-07-02-00 "Επενδύσεις με κεραμικά πλακίδια, εσωτερικές και εξωτερικές".

Στην τιμή μονάδας θα περιλαμβάνεται η προμήθεια και τοποθέτηση των πλακιδίων με αρμούς 1 έως 2 mm, σε στρώση τσιμεντοκονιάματος των 450 kg τσιμέντου, ή με κόλλα πλακιδίων κατά ΕΛΟΤ EN 12004, συμβατή με την υπάρχουσα υποδομή, η πλήρωση των αρμών με τσιμεντοκονίαμα των 600 kg τσιμέντου, μαύρου χρώματος, ή με ειδικό υλικό πλήρωσεως συμβατό με τα κεραμικά πλακίδια και ο επιμελής καθαρισμός της τελικής επιφάνειας του δαπέδου.

Πλήρως περαιωμένη εργασία χάραξης τοποθέτησης, αρμολόγησης και καθαρισμού με τα υλικά πάσης φύσεως επί τόπου.

Τιμή ανά τετραγωνικό μέτρο (m²).

1.27 Τοποθέτηση πλακιδίων τοιχοποιίας WC

Επενδύσεις τοίχων με κεραμικά πλακίδια διαστάσεων 20x20, εφυαλωμένα, χρωματιστά, αντοχής σε απότριψη "GROUP 1", οποιουδήποτε χρώματος και σχεδίου, σύμφωνα με την μελέτη και την ΕΤΕΠ 03-07-02-00 "Επενδύσεις με κεραμικά πλακίδια, εσωτερικές και εξωτερικές".

Περιλαμβάνεται η προμήθεια και τοποθέτηση των πλακιδίων, με αρμούς 1 έως 2 mm,

σε στρώση τσιμεντοκονιάματος των 450 kg τσιμέντου, με πρόσμικτο βελτιωτικό της πρόσφυσης με την επιφάνεια εφαρμογής, ή με κόλλα πλακιδίων κατά ΕΛΟΤ EN 12004, συμβατή με την υπάρχουσα υποδομή, η πλήρωση των αρμών με τσιμεντοκονίαμα των 600 kg τσιμέντου, μαύρου χρώματος, το αρμολόγημα με λευκό τσιμέντο, ή με ειδικό υλικό συμβατό με τα κεραμικά πλακίδια, ο επιμελής καθαρισμός των τελικών επιφανειών του τοίχου και η διαμόρφωση οπών για την διέλευση υδραυλικών σωληνώσεων, διακοπών, ρευματοδοτών κ.λπ.

Πλήρως περαιωμένη εργασία χάραξης τοποθέτησης, αρμολόγησης και καθαρισμού με τα υλικά πάσης φύσεως επί τόπου.

Τιμή ανά τετραγωνικό μέτρο (m²).

1.28 Τοποθέτηση πλακιδίων τοιχοποιίας WC

Περιθώρια (σοβατεπιά) από κεραμικά πλακίδια οποιουδήποτε τύπου και διαστάσεων, μονόχρωμα ή έγχρωμα, με αρμούς πλάτους 2 mm, στερεούμενα με τσιμεντοκονία ή κόλλα πλακιδίων.

Πλήρως περαιωμένη εργασία χάραξης τοποθέτησης, αρμολόγησης και καθαρισμού με τα υλικά πάσης φύσεως επί τόπου.

Τιμή ανά τρέχον μέτρο (μμ)

1.29 Επιχρίσματα στην ποδιά περιξ πλατύσκαλου εισόδου

Επιχρίσματα κάτωθεν του πλατύσκαλου της εισόδου. Επιχρίσματα τριπτά - τριβιδιστά με τσιμεντοκονίαμα των 450 kg τσιμέντου, πάχους 2,5 cm, σε τρεις στρώσεις, από τις οποίες η πρώτη πιτσιλιστή, η δεύτερη στρωτή (λάσπωμα) και τρίτη τριπτή (τριβιδιστή), επί τοίχων ή οροφών, σε οποιαδήποτε στάθμη από το έδαφος, και σε ύψος μέχρι 4,00 m από το δάπεδο εργασίας, σύμφωνα με την μελέτη και την ΕΤΕΠ 03-03-01-00 "Επιχρίσματα με κονιάματα που παρασκευάζονται επί τόπου".

Πλήρως περαιωμένη εργασία, με τα υλικά επί τόπου και τον απαιτούμενο μηχανικό εξοπλισμό, ειδικά εργαλεία και ικριώματα εργασίας.

Τιμή ανά τετραγωνικό μέτρο (m²).

1.30 Χρωματισμός εξωτερικής και εσωτερικής τοιχοποιίας

Χρωματισμός εξωτερικής και εσωτερικής τοιχοποιίας ολόκληρου του κτιρίου. Θα προηγηθεί σπατουλάρισμα των κενών και τρίψιμο για την εξομάλυνση της επιφάνειας των τοίχων. Ελαιοχρωματισμοί επί ετοιμών σπατουλαρισμένων επιφανειών με έτοιμο κοινό ελαιόχρωμα βάσεως νερού ή διαλύτου σε δύο στρώσεις, σύμφωνα με την μελέτη και την ΕΤΕΠ 03-10-01-00 "Χρωματισμοί επιφανειών σκυροδέματος".

Τιμή ανά τετραγωνικό μέτρο (m²).

1.31 Τοποθέτηση σοβατεπί

Στα νέα δάπεδα θα τοποθετηθούν περιθώρια (σοβατεπιά) από κεραμικά πλακίδια οποιουδήποτε τύπου και διαστάσεων, μονόχρωμα ή έγχρωμα, με αρμούς πλάτους 2 mm, στερεούμενα με τσιμεντοκονία ή κόλλα πλακιδίων. Επίσης, θα συμπληρωθούν σε σημεία όπου τα υφιστάμενα έχουν φθαρεί.

Πλήρως περαιωμένη εργασία χάραξης τοποθέτησης, αρμολόγησης και καθαρισμού με τα υλικά πάσης φύσεως επί τόπου.

Τιμή ανά τρέχον μέτρο (μμ).

1.32 Χρωματισμός κιγκλιδωμάτων εξωστών

Χρωματισμός των υφιστάμενων κιγκλιδωμάτων με χρώμα επιλογής του ιδιοκτήτη. Οι ελαιοχρωματισμοί των σιδηρών επιφανειών, θα γίνουν σύμφωνα με την μελέτη και την ΕΤΕΠ 03-10-03-00 "Αντισκωριακή προστασία και χρωματισμός σιδηρών επιφανειών".

Οι εργασίες θα περιλαμβάνουν :

Απόξεση και καθαρισμός με ψήκτρα και σμυριδόπανο, μία στρώση αντιδιαβρωτικού υποστρώματος ενός συστατικού και δύο στρώσεις ελαιοχρώματος. Υλικά και μικροϋλικά επί τόπου και εργασία.

Τιμή ανά τετραγωνικό μέτρο (m²).

1.33 Χρωματισμός κιγκλιδωμάτων εξωστών

Χρωματισμός των υφιστάμενων κιγκλιδωμάτων με χρώμα επιλογής του ιδιοκτήτη. Οι ελαιοχρωματισμοί των σιδηρών επιφανειών, θα γίνουν σύμφωνα με την μελέτη και την ΕΤΕΠ 03-10-03-00 "Αντισκωριακή προστασία και χρωματισμός σιδηρών επιφανειών".

Οι εργασίες θα περιλαμβάνουν :

Απόξεση και καθαρισμός με ψήκτρα και σμυριδόπανο, μία στρώση αντιδιαβρωτικού υποστρώματος ενός συστατικού και δύο στρώσεις ελαιοχρώματος. Υλικά και μικροϋλικά επί τόπου και εργασία.

Τιμή ανά τετραγωνικό μέτρο (m²).

1.34 Κατάργηση θύρας στην περίφραξη επί της οδού Αγ. Δημητρίου

Χρωματισμός των υφιστάμενων κιγκλιδωμάτων με χρώμα επιλογής του ιδιοκτήτη. Οι ελαιοχρωματισμοί των σιδηρών επιφανειών, θα γίνουν σύμφωνα με την μελέτη και την ΕΤΕΠ 03-10-03-00 "Αντισκωριακή προστασία και χρωματισμός σιδηρών επιφανειών".

Οι εργασίες θα περιλαμβάνουν :

Απόξεση και καθαρισμός με ψήκτρα και σμυριδόπανο, μία στρώση αντιδιαβρωτικού υποστρώματος ενός συστατικού και δύο στρώσεις ελαιοχρώματος. Υλικά και μικροϋλικά επί τόπου και εργασία.

Τιμή ανά τετραγωνικό μέτρο (m²).

1.35 Μαρμαροποδιές παραθύρων

Ποδιές παραθύρων από μάρμαρο, σύμφωνα με την μελέτη και την ΕΤΕΠ 03-07-03-00 "Επιστρώσεις με φυσικούς λίθους".

Περιλαμβάνεται η προμήθεια και μεταφορά των πλακών σχιστού μαρμάρου επί τόπου, τα υλικά λειότριψης, και καθαρισμού, τα σιμεντοκονιάματα ή γενικά κονιάματα στρώσεως και η εργασία κοπής των πλακών, μόρφωσης εγκοπής (ποταμού) κάτω από το εξέχον άκρο, λειότριψης, στρώσης, αρμολογήματος και καθαρισμού.

Τιμή ανά τετραγωνικό μέτρο (m²).

ΣΥΝΤΗΡΗΣΗ ΕΓΚΑΤΑΣΤΑΣΕΩΝ**1. Σωληνώσεις****Ευθύγραμμοι σκληροί σωλήνες πολυπροπυλενίου (PPR)**

Αυτοί θα είναι πιέσεως 20 at στους 20°C, διαμέτρου από DN 20 έως DN 63, σύμφωνα με τις προδιαγραφές DIN 8061, 8062, 16929 και 19532 και με εξαρτήματα επίσης από σκληρό P.V.C. Τα ελάχιστα πάχη των τοιχωμάτων τους, ανάλογα με την διάμετρο, θα είναι :

ΔΙΑΣΤΑΣΕΙΣ ΣΩΛΗΝΩΝ PPR

Διάμετρος		Πάχος Τοιχώματος mm
Όνομ.	Εξωτ.	20 atm
mm	mm	
PPR16	Φ 16	2.70
PPR20	Φ 20	3.40
PPR25	Φ 25	4.20
PPR32	Φ 32	5.40
PPR40	Φ 40	6.70
PPR50	Φ 50	8.40
PPR63	Φ 63	10.50
PPR75	Φ 75	12.50

2. Διαμόρφωση δικτύων

Οι σωλήνες θα πρέπει να συνοδεύονται από πιστοποιητικά καταλληλότητας που θα διασφαλίζουν ότι :

Είναι κατάλληλοι για εγκαταστάσεις ποσίμου νερού

Η θερμοκρασία λειτουργίας του είναι μεγαλύτερη των 80°C

Είναι κατάλληλοι για υπόγεια εγκατάσταση

Δεν ευνοούν την ανάπτυξη μικροοργανισμών

Δεν μεταδίδουν στο νερό επικίνδυνες για την υγεία ουσίες

Δεν μεταδίδουν στο νερό γεύση ή οσμή.

Η εγκατάσταση και σύνδεση των σωληνώσεων θα εκτελεσθεί σύμφωνα με τα παρακάτω :

.1 Γενικά

- α. Όλες οι γραμμές κατανάλωσης πρέπει να τοποθετούνται σε ευθεία γραμμή και με θετική κλίση προς τα σημεία κατανάλωσης. Πρέπει να αποφεύγεται η δημιουργία θυλακίων αέρος.
- β. Όπου απαιτείται και κυρίως στα σημεία διέλευσης των σωλήνων από τους αρμούς του κτιρίου, θα τοποθετηθούν ειδικά εξαρτήματα παραλαβής των συστολοδιαστολών, ονομαστικής διαμέτρου αντίστοιχης με αυτή των σωλήνων.
- γ. Η εκκένωση κάθε κλάδου θα εξασφαλίζεται με βαλβίδα εκκένωσης.
- δ. Κάθε κατακόρυφη στήλη, θα φέρει δικλείδα απομόνωσης.
- ε. Οι διακλαδώσεις από τις κατακόρυφες σωληνώσεις ανόδου πρέπει να απέχουν 1.10 m από το δάπεδο και τουλάχιστον 30 cm πάνω από την υψηλότερη στάθμη του νερού στα είδη υγιεινής.

.2 Σύνδεση

- α. Για την σύνδεση των σωλήνων μεταξύ τους θα χρησιμοποιηθούν ειδικοί σύνδεσμοι (μούφες, ταφ, συστολές κ.λ.π) ίδιας διατομής με αυτής των σωλήνων. Οι λυόμενοι σύνδεσμοι θα είναι πλαστικοί ή ορειχάλκινοι για σύνδεση των πλαστικών σωλήνων με μεταλλικά μέρη εγκαταστάσεων και πλαστικοί για σύνδεση των σωληνώσεων μεταξύ τους.
- β. Η αλλαγή διεύθυνσης ή διατομής για σωλήνες οποιασδήποτε διαμέτρου, θα γίνεται αποκλειστικά με χρήση ειδικών τεμαχίων.
- γ. Για την διαμόρφωση των σωλήνων και τις απαιτούμενες συνδέσεις και διακλαδώσεις του δικτύου (γωνίες, ταυ, S κ.λπ.), θα χρησιμοποιηθούν εξαρτήματα, τα οποία θα είναι της ίδιας ποιότητας με τους σωλήνες και θα φέρουν εσωτερικό ορειχάλκινο μανδύα. Τα μηχανικά χαρακτηριστικά των σωλήνων και των εξαρτημάτων (αντοχή, συντελεστής διαστολής, μέτρο ελαστικότητας, τάση θραύσεως κ.λ.π.), θα πρέπει να καλύπτουν τις απαιτήσεις της Τ.Ο.ΤΕΕ 2421/86.
- δ. Για να είναι ευχερής η αποσυναρμολόγηση οποιουδήποτε οργάνου ελέγχου ροής, θα τοποθετηθούν λυόμενοι σύνδεσμοι (ρακόρ, φλάντζες) ή σύνδεσμοι (μούφες) αντίθετων σπειρωμάτων, όπου είναι αναγκαίο.

- ε. Οι συνδέσεις των σωλήνων με τους αναμκτήρες θα γίνουν με τυποποιημένους σωλήνες FLEXIM με ανοξείδωτο πλέγμα στην εξωτερική τους επιφάνεια και διακόπτες σφαιρικής έδρας μισής στροφής.

3 Στήριξη

Οι επίτοιχες εξωτερικές σωληνώσεις του δικτύου θα στερεώνονται στα οικοδομικά στοιχεία (τοιχοί ή οροφές) με ειδικά διμερή στηρίγματα, που θα φέρουν εσωτερική επένδυση από λάστιχο και θα επιτρέπουν την ελεύθερη κατά μήκος συστολοδιαστολή των σωληνώσεων.

Στον πίνακα που ακολουθεί φαίνονται οι σωστές αποστάσεις των στηριγμάτων για κάθε διατομή και κάθε θερμοκρασιακή διαφορά.

Διαφορά Θερμ/σιας Δt (K)	Εξωτερική Διάμετρος (mm)								
	20	25	32	40	50	63	75	90	110
	Απόσταση στηριγμάτων (cm)								
0	120	140	160	180	205	230	245	260	290
20	90	105	120	135	155	175	185	195	215
30	90	105	120	135	155	175	185	195	210
40	85	95	110	125	145	165	175	185	200
50	85	95	110	125	145	165	175	175	190
60	80	90	105	120	135	155	165	175	180
70	70	80	95	110	130	145	155	165	170

Τα ανωτέρω ισχύουν στις περιπτώσεις που οι διαδρομές των σωλήνων είναι ευθείες και όχι στα σημεία σύνδεσης με βάνες, φλάντζες ή άλλα εξαρτήματα, όπου τα φορτία είναι συγκεντρωμένα και απαιτείται αμφίπλευρη στήριξη.

4 Διέλευση σωλήνων από οικοδομικά στοιχεία

Στις διελεύσεις τοίχων ή δαπέδων, οι σωλήνες κρύου και ζεστού νερού θα περιβληθούν με τμήμα πλαστικού σωλήνα μεγαλύτερης διαμέτρου και μήκους μεγαλύτερου από το πάχος του τοίχου ή δαπέδου. Το διάκενο μεταξύ των σωλήνων θα γεμίζεται με υαλοβάμβακα και τα δυο άκρα θα σφραγίζονται με σιλικόνη

Στις χωνευτές εγκαταστάσεις, η επικάλυψη των σωλήνων πρέπει να έχει πάχος 3 cm τουλάχιστον (σοβά, τσιμέντο, κ.λ.π.).

3. Μονώσεις σωλήνων

Οι σωληνώσεις ζεστού νερού θα μονωθούν με σωλήνες μονωτικού υλικού από διογκωμένο πολυαιθυλένιο, κλειστής «κυψελοειδούς δομής».

Για τις διάφορες διαμέτρους των σωλήνων το αντίστοιχο πάχος της μόνωσης θα είναι :

- α. σωλήνες διαμέτρου μέχρι DN 25 9 mm
- β. σωλήνες διαμέτρου από DN 32 μέχρι και DN 100 13 mm
- γ. σωλήνες διαμέτρου μεγαλύτερες από DN 100, συλλέκτες και μεγάλες επιφάνειες 19 mm

Το μονωτικό υλικό θα έχει :

Συντελεστή θερμικής αγωγιμότητας $\lambda \leq 0,036 \text{ W/m}^\circ\text{K}$ για θερμοκρασία νερού 0 C κατά DIN 52612

Θερμοκρασίες λειτουργίας, από -75 °C μέχρι +105 °C

Ως συμπεριφορά στην φωτιά, θα ανήκει στην κατηγορία B1 κατά DIN 4102

Πιστοποιητικό ISO 9002 & EN 29001

Οι παραπάνω συντελεστές θα πρέπει να συνοδεύονται από πιστοποιητικά διαρκούς ελέγχου από ανεξάρτητα ινστιτούτα.

Η μόνωση θα εκτελεστεί σύμφωνα με τις οδηγίες του κατασκευαστή και θα είναι κατά κύριο λόγο «περαστή», ή όπου αυτό δεν είναι δυνατό θα γίνεται με «σχίσσιμο» των τεμαχίων του μονωτικού υλικού κατά μήκος, με κοπή κατά τη γενέτειρα του κυλίνδρου. Η συγκόλληση της ραφής των μονωτικών σωλήνων θα γίνεται είτε με την ειδική για τον

σκοπό αυτό κόλλα του εργοστασίου κατασκευής του μονωτικού υλικού, είτε θα φέρουν ενσωματωμένη διάταξη στεγανοποίησης κατά μήκος της ραφής του από ειδικό φερμουάρ με τριπλό χείλος στεγανότητας.

Πριν από τη μόνωση, οι σωλήνες θα καθαρίζονται με επιμέλεια μέχρι την τέλεια απομάκρυνση κάθε ξένης ύλης από την επιφάνειά τους και με χρήση διαλύτη θα αφαιρούνται ολοκληρωτικά οι τυχόν λιπαρές ουσίες. Πάνω από τα σημεία κολλησεως θα προβλέπονται δύο στρώσεις αυτοκόλλητης πλαστικής ταινίας κατάλληλου τύπου.

Στις θέσεις των στηριγμάτων θα προβλεφθούν κογχύλια φελλού ή πολυουρεθάνης πάχους 25 mm και πλάτους τουλάχιστον 10 cm, με περιμετρική κάλυψη από φύλλο γαλβανισμένης λαμαρίνας πάχους 1.0 mm, επαρκούς για στήριξη χωρίς παραμορφώσεις.

Προκειμένου για μόνώσεις σωλήνων διαμέτρου μεγαλύτερων από DN 100, συλλεκτών ή δοχείων, η μόνωση θα εκτελεστεί με πλάκες διογκωμένου πολυαιθυλενίου, που θα επικολλούνται με την παραπάνω ειδική κόλλα, πάνω στην επιφάνεια που θα μονωθεί. Με την ίδια κόλλα θα γίνεται και η κόλληση ή η στεγανοποίηση των αρμών της μόνωσης και επί πλέον οι αρμοί συγκόλλησης θα καλύπτονται από δύο στρώσεις αυτοκόλλητης πλαστικής ταινίας.

4. Σήμανση σωλήνων

Μετά την εκτέλεση των μονώσεων και στους σωλήνες που είναι ορατοί στους βοηθητικούς χώρους και στους διάφορους οχετούς της εγκατάστασης, θα γίνουν σήμανσεις με κατάλληλες χρωματιστές αυτοκόλλητες ταινίες, με σκοπό την ταχεία διάκριση του ρευστού που μεταφέρουν. Παράλληλα θα σημειωθεί κατά διαστήματα με βέλη η φορά ροής του ρευστού μέσα σε αυτές. Το μέγεθος του βέλους θα ανταποκρίνεται στην εξωτερική διάμετρο του σωλήνα και θα είναι σταμπωτό σύμφωνα με τις υποδείξεις του επιβλέποντα μηχανικού. Θα χρησιμοποιηθεί πράσινο χρώμα για τις σωληνώσεις του κρύου νερού και κόκκινο για τις σωληνώσεις του ζεστού.

5. Δικλείδες απομόνωσης

Οι δικλείδες απομόνωσης θα είναι τύπου "σφαιρικού κρουνού" (BALL VALVE), κοχλιωτής σύνδεσης, με σώμα κατασκευασμένο από επιχρωμιωμένο φωσφορούχο ορείχαλκο και εσωτερικά θα φέρουν σφαίρα από ανοξείδωτο κάλυβα υψηλής ποιότητας και έδρα από TEFLON. Με περιστροφή της κεφαλής κατά 90° επιτυγχάνεται η μετάβαση από το πλήρες κλειστό στο πλήρες άνοιγμα.

Στο δίκτυο του νερού της αντίστροφης όσμωσης, θα τοποθετηθούν δικλείδες ιδίου τύπου, κατασκευασμένες από σκληρό PVC.

Πίεση λειτουργίας και διακοπής 10 atm για θερμοκρασία νερού μέχρι 120 °C.

Οι δικλείδες θα τοποθετηθούν σε όλες τις σωληνώσεις σύμφωνα με τα σχέδια και πριν από κάθε υδραυλικό υποδοχέα.

Προβλέπονται τα παρακάτω είδη δικλείδων απομόνωσης :

Συνθιζόμενου τύπου (από PVC ή ορείχαλκο ως ανωτέρω) με χειρολαβή χειρισμού, για όλες τις αφανείς θέσεις τοποθέτησης

Γωνιακοί με επιχρωμιωμένο σώμα και χειριστήριο «πεταλούδα», για την σύνδεση των αναμικτήρων των νιπτήρων και των νεροχυτών

Τύπου «καμπάνα» με επιχρωμιωμένο κάλυμμα, για τα ντους.

6. Λυόμενοι σύνδεσμοι

Οι λυόμενοι σύνδεσμοι που παρεμβάλλονται στο δίκτυο θα είναι του τύπου ρακόρ, με κωνική έδραση, ορειχάλκινοι.

Λυόμενοι σύνδεσμοι θα παρεμβάλλονται :

Στις συνδέσεις των σωληνώσεων με μηχανήματα ή συσκευές, για την δυνατότητα εύκολης αποσύνδεσής τους, χωρίς ιδιαίτερη παρέμβαση στο δίκτυο.

Στη μια πλευρά κάθε δικλείδας, εφ' όσον συνδέεται με συγκόλληση στις σωληνώσεις.

Σε ορισμένες θέσεις του δικτύου καθορισμένες μετά από έγκριση της Επιβλέψεως, για την δυνατότητα εύκολης αποσυναρμολογήσεώς του.

Σαφώς αναφέρεται ότι οι λυόμενοι σύνδεσμοι θα τοποθετηθούν σ' όλες τις παραπάνω αναφερόμενες θέσεις έστω και αν δεν φαίνονται στα σχέδια.

7. Ηλεκτρικός θερμοσίφων

Θα είναι μονοφασικός, οριζοντίου ή κατακόρυφου τύπου, χωρητικότητας 60 lit, ισχύος 3 kW και κατασκευασμένος σύμφωνα με τις προδιαγραφές ΕΛΟΤ 2.9.5.5. για θερμοκρασία νερού 60 - 80° C.

Θα είναι κατασκευασμένος από γαλβανισμένη λαμαρίνα St 1203, πάχους 3 mm και εσωτερικής επικάλυψης από υαλόκραμμα πάχους 2 mm, με μόνωση από πολυουρεθάνη πάχους 4 cm και εξωτερικό μανδύα από λαμαρίνα St 1203, βαμμένο με λευκό ακρυλικό ηλεκτροστατικό χρώμα.

Θα συνοδεύεται από τα όργανα ελέγχου και αυτοματισμού, δηλαδή θερμοστάτη, βαλβίδα ασφαλείας και ράβδο μαγνησίου για καθοδική προστασία.

8. Κρουνοί

Θα είναι σφαιρικού τύπου με ροζέτα, ορειχάλκινοι, επιχρωμιωμένοι με ανοξείδωτη σφαίρα και χειρολαβή χειρισμού. Θα έχουν είσοδο βιδωτή και έξοδο με εξωτερικό σπείρωμα 3/4" και ακροσωλήνιο για την σύνδεση ελαστικού σωλήνα ποτίσματος διαμέτρου 1/2".

Οι κρουνοί θα έχουν στόμιο DN 20 με ταχυσύνδεσμο και θα συνοδεύονται με διακόπτη τύπου BALL - VALVE και βάνα με αφαιρούμενο κλειδί.

9. Αναμικτήρες (μπαταρίες) νιπτήρων ή νεροχυτών απλές ή κατάλληλες για ΑΜΕΑ

Θα είναι διαμέτρου 1/2" ή 3/4" ορειχάλκινες, επιχρωμιωμένες, τύπου εσωτερικής αναμίξεως με κεραμικό στέλεχος κατάλληλες για εγκατάσταση επί του νιπτήρα ή επί του τοίχου. Οι διαστάσεις του στρεφόμενου ράμφους του αναμικτήρα πρέπει να είναι αντίστοιχες προς τις διαστάσεις του νιπτήρα ή του νεροχύτη που εξυπηρετεί.

Οι αναμικτήρες θα συνοδεύονται από ροζέτες επικάλυψης των θέσεων τοποθέτησής τους και από στόμιο ομαλού διασκορπισμού (AERATOR).

Οι αναμικτήρες που θα τοποθετηθούν στο WC των Α.Μ.Ε.Α θα έχουν επιπλέον μακρύ μοχλό (χειριστήριο), κατάλληλο για χειρισμό με τον αγκώνα σύμφωνα με την σχετική νομοθεσία.

10. Αναμικτήρες (μπαταρίες) λεκανών ντους

Θα είναι τύπου κεραμικού στελέχους διαμέτρου 1/2" ορειχάλκινοι, επιχρωμιωμένοι τύπου σταθερού και κινητού καταιονιστήρα που θα στηρίζεται με στήριγμα στον τοίχο με εύκαμπτο σωλήνα "ΣΠΙΡΑΛ" μήκους 1.20 m, με μοχλό που ρυθμίζει με εναλλαγή την εκροή του νερού από τον καταιονιστήρα ή το ράμφος εκροής, προς τον λουτήρα ή προς την λεκάνη ντους.

Οι αναμικτήρες θα συνοδεύονται από ροζέτες επικάλυψης των θέσεων τοποθέτησής τους.

11. Πλαστικοί σωλήνες αποχετεύσεως από σκληρό PVC-υ

Το δίκτυο της αποχέτευσης θα είναι κατασκευασμένο από σωλήνες σκληρού PVC-υ με βάση τις προδιαγραφές ΕΛΟΤ 686 (ΤΥΠΟΣ Α) και DIN 8061/8062/19531, χρώματος γκρι ανοικτό (RAL 7032) για πίεση λειτουργίας 4 atm και ΕΛΟΤ 9 - DIN 8061/8062, χρώματος γκρι σκούρο (RAL 7011) για πίεση λειτουργίας 6 atm.

Οι σωλήνες θα φέρουν κατάλληλο ενσωματωμένο σύνδεσμο (μούφα), είτε για σύνδεση με κόλλα είτε για σύνδεση με παρεμβολή ελαστικού δακτυλίου στεγανότητας.

Στον παρακάτω πίνακα δίδονται τα πάχη των σωλήνων ανάλογα με την επιτρεπόμενη πίεση λειτουργίας σε 20° C.

Εξωτερική Διάμετρος σε mm	Πάχος τοιχώματος σε mm	
	4 atm	6 atm
32	1.8	
40	1.8	
50	1.8	1.8
63	1.8	1.9
75	1.8	2.2
90	1.8	
100	2.1	3.0
110	2.2	3.0
125	2.5	3.7

140	2.8	4.1
160	3.2	4.7
200	4.0	

12. Συνδέσεις υδραυλικών υποδοχέων

Όλα τα ειδικά τεμάχια σχηματισμού και διαμόρφωσης των δικτύων, όπως καμπύλες, ψι, ημιταύ, ταυ καθαρισμού, τεμάχια αλλαγής διατομής σωλήνα κ.λ.π. θα είναι από PVC της ίδιας ποιότητας και στο ίδιο πάχος με τους αντίστοιχους σωλήνες.

Όλα τα τεμάχια θα έχουν «κεφαλή» στις εισόδους τους για την σύνδεσή τους με τους σωλήνες.

Όλα τα ειδικά τεμάχια θα είναι σειράς παραγωγής.

Οι κάθε φύσεως ενώσεις και συνδέσεις των σωλήνων του δικτύου πρέπει να είναι υδατοστεγείς και αεροστεγείς.

Όλες οι οριζόντιες σωληνώσεις πρέπει να τοποθετηθούν με κανονική και ομοιόμορφη κλίση, όχι μικρότερη από 1% και θα θεμελιώνονται ή αγκυρώνονται κατά διαστήματα ενός μέτρου.

Σαφώς αναφέρεται ότι απαγορεύεται η διάτρηση σωλήνων αποχετεύσεως για σύνδεση μέσω ζωστήρων και δακτυλίων (σιδηρών κεφαλών) ή συγκολλησεως με άλλες ομοίου προορισμού σωλήνων ή σωλήνων αερισμού.

Οι σωλήνες του οριζόντιου δικτύου εντός του εδάφους θα εδράζονται επί βάσεως ισχνού σκυροδέματος 200 Kgr τσιμέντου πάχους τουλάχιστον 10 cm.

Μετά την τοποθέτησή τους οι σωλήνες θα εγκιβωτισθούν εντός σκυροδέματος των 200 Kgr τσιμέντου καλύπτοντας τους σωλήνες μέχρι το μισό της διαμέτρου τους και στην συνέχεια το υπόλοιπο κενό του χαντακιού θα πληρωθεί με άμμο ή κοσκινισμένα προϊόντα εκσκαφής.

Οι κατακόρυφοι σωλήνες αποχετεύσεως θα στηρίζονται καλά στην βάση τους και θα στερεώνονται άκαμπτα με διχάλες επί των οικοδομικών στοιχείων.

Η στήριξη των ορατών διαδρομών των πλαστικών σωλήνων θα γίνεται με ειδικά εξαρτήματα που επιτρέπουν την ελεύθερη μετακίνηση των σωλήνων από συστολές και διαστολές, με παρεμβολή στο εσωτερικό των στηριγμάτων παρεμβύσματος από λάστιχο. Το υπερβολικό σφίξιμο των στηριγμάτων πρέπει να αποφεύγεται.

Η στήριξη οριζοντίων οδεύσεων πλαστικών σωλήνων θα γίνεται σε αποστάσεις όχι μεγαλύτερες από δέκα διαμέτρους μεταξύ διαδοχικών στηριγμάτων. Η στήριξη κατακόρυφων πλαστικών σωλήνων θα γίνεται κάθε 2 m ή λιγότερο.

Η σύνδεση των πλαστικών σωλήνων μεταξύ τους θα πραγματοποιείται με ειδική κόλλα ή στεγανοποιητικό δακτύλιο ανθεκτικό στα διάφορα λύματα και την αντίστοιχη θερμοκρασία, σύμφωνα με τις οδηγίες του κατασκευαστή.

13. Σιφώνια δαπέδου πλαστικά

Θα έχουν διαστάσεις 28 x 12 x 12 cm και θα αποτελούνται από κυλινδρικό πλαστικό σώμα, κατάλληλο για υποδαπέδια τοποθέτηση, με κόφτρα και βιδωτό πώμα καθαρισμού Φ100. Το σώμα θα είναι κατάλληλα διαμορφωμένο εσωτερικά, ώστε να δημιουργείται παγίδα διαφοράς στάθμης τουλάχιστον 50 mm, μεταξύ του πυθμένα του δοχείου και του αγωγού εξόδου.

Στο πλαστικό σώμα θα προσαρμόζεται κυλινδρικός λαιμός ρυθμιζόμενου ύψους. Παρεμβύσματα ελαστικά θα στεγανοποιούν τις επαφές του λαιμού με το σώμα. Τα χείλη του λαιμού θα προσαρμόζονται στο τελείωμα του δαπέδου και θα τοποθετείται ορειχάλκινη σχάρα περισυλλογής Φ100, επινικελωμένη.

Η όλη κατασκευή θα είναι σύμφωνη με το DIN 19599.

14. Σχάρες δαπέδου

Οι σχάρες δαπέδου θα αποτελούνται από προκατασκευασμένα τεμάχια συλλεκτών, μήκους 50 ή 100 cm, από πολυέστερ ενισχυμένο με ίνες υάλου ή πολυμερικό μπετόν. Θα ενσωματωθούν στο σκυρόδεμα και θα φέρουν σχάρα συλλογής και ειδικά τεμάχια σύνδεσης με τις απορροές. Στα άκρα του κάθε στοιχείο θα έχει φλάντζες για να συνδεθεί με το επόμενο ή με το τυφλό τέρμα.

Τα τμήματα σχήματος γωνίας ή "ταυ" διακλάδωσης (και τα ευθύγραμμα μετά από παραγγελία), θα έχουν στο πυθμένα τους στόμιο προσαγωγής / απορροής με κόφτρα καμπάνας. Το στόμιο θα καλύπτεται με τρυπητό από ανοξείδωτο χάλυβα για την συγκράτηση στερεών ακαθάρτων.

Όλα τα τεμάχια, εκτός από ελάσματα για αγκύρωση στο δάπεδο, θα φέρουν και κοχλίες για την ρύθμιση της στάθμης κατά την ενσωμάτωση στο δάπεδο.

Οι συλλεκτήρες και οι σχάρες θα είναι τυποποιημένα προϊόντα σειράς παραγωγής, σύμφωνα με τα αναφερόμενα παρακάτω.

Ανάλογα με την θέση τοποθέτησης προβλέπονται :

Συλλεκτήρες από πολυμερικό μπετόν πλάτους 16 cm με αντοχή 6 και 16 T/τροχό.

Σχάρες αυλακωτές ή δικτυωτές γαλβανισμένες εν θερμώ, αντοχής 6 και 16 T/τροχό, για κάθε κατηγορία πλάτους

Οι συλλεκτήρες θα έχουν κατάλληλα στόμια αποχέτευσης και θα εγκατασταθούν σύμφωνα με τις οδηγίες του κατασκευαστή.

Οι σχάρες θα έχουν περιφερειακό πλαίσιο από σιδηρογωνιές 50 x 50 x 5 cm πάνω στις οποίες θα διαμορφωθεί πατούρα με συγκόλληση σιδηρογωνιών 30 x 40 x 4 cm. Το πλαίσιο θα δένεται κάθε 50 cm με σιδηρογωνιές επίσης 50 x 50 x 5 και θα έχει κάθε 50 cm διατάξεις αγκυρώσεως.

Οι σχάρες θα κατασκευαστούν σε τμήματα μήκους 1.0 m με πλαίσιο από χαλύβδινες λάμες επίσης 30 x 4 cm, σε (αξονικές) αποστάσεις 20 mm.

Οι σχάρες μετά την κατασκευή τους και πριν την τοποθέτησή τους θα γαλβανισθούν σε θερμό λουτρό.

15. Τάπες καθαρισμού

Τα στόμια καθαρισμού των σωληνώσεων (FLOOR CLEANOUTS), όπου προβλέπονται, θα είναι απολήξεις των σωληνώσεων επί του δαπέδου με στεγανό πώμα και κάλυμμα.

Τα καλύμματα των στομιών καθαρισμού θα είναι επαρκούς αντοχής για την αναμενόμενη καταπόνηση, από σκληρό πλαστικό και θα τοποθετούνται με την δέουσα επιμέλεια ώστε η πάνω επιφάνειά τους να συμπίπτει ακριβώς με την πάνω επιφάνεια του τελειωμένου δαπέδου. Οποιαδήποτε απόκλιση θα αποτελεί λόγο αποζηλώσεως και ορθής επανατοποθέτησεως του στομίου.

Η στεγανότητα των σωληνώσεων αποχετεύσεως στην θέση των στομιών θα εξασφαλίζεται με κοχλίωση του πώματος, ενώ η εφαρμογή του καλύμματος μπορεί να επιτυγχάνεται και με απλή περιστροφή (σύστημα μπαγιονέτα).

Οι τάπες καθαρισμού εκτός από τις απεικονιζόμενες στα σχέδια της μελέτης, θα τοποθετηθούν σύμφωνα με τις υποδείξεις της επίβλεψης και θα έχουν διάμετρο αντίστοιχη με αυτήν του σωλήνα που θα εξυπηρετούν.

16. Μηχανοσίφων

Θα είναι κατασκευασμένος από σκληρό PVC, αντίστοιχης ποιότητας με αυτής των σωλήνων αποχέτευσης. Η διάμετρος του θα είναι ίδια με την διάμετρο του κεντρικού σωλήνα που καταλήγει σε αυτόν.

Ο μηχανοσίφοντας θα είναι αυτοκαθαριζόμενος, με στόμιο και πώμα για επιθεώρηση και απόφραξη. Πριν το στόμιο εισόδου, θα φέρει ανερχόμενο σωλήνα προς την αυτόματη δικλείδα αερισμού (μίκια).

17. Αυτόματη δικλείδα αερισμού (Μίκια)

Η αυτόματη δικλείδα αερισμού (Μίκια) δικτύων αποχετεύσεως θα είναι κατασκευασμένη από χυτοσίδηρο με επιμελή χύτευση και ομαλές επιφάνειες.

Η βαλβίδα εισπνοής που θα βρίσκεται μέσα σε αυτήν, θα είναι από φύλλο μίκας ή από συνθετικό πλαστικό υλικό αναλλοίωτο στις μεταβολές θερμοκρασίας και υγρασίας και απρόσβλητη από τις αναθυμιάσεις των αποχετεύσεων, με εξασφαλισμένη την παραμόρφωση της επιτεδότητάς της.

Το σύστημα στροφής και η ομαλότητα των επιφανειών υποδοχής της βαλβίδας πρέπει να εξασφαλίζουν στεγανή περιμετρική επαφή κατά το κλείσιμο.

18. Συρμάτινες κεφαλές αερισμού

Για τον εξαερισμό του δικτύου αποχέτευσης, θα γίνει προέκταση των κατακόρυφων στηλών προς τα πάνω με σωλήνες PVC 4 Atm, που θα εξέλθουν από την στέγη κατά 30 cm και στην απόληξή τους θα φέρουν συρμάτινο γαλβανισμένο πλέγμα από σύρμα πάχους 1.5 mm.

19. Φρεάτια

Τα φρεάτια επιθεωρήσεως ή αλλαγής κατευθύνσεως του δικτύου αποχετεύσεως θα κατασκευασθούν από σκυρόδεμα. Ο πυθμένας τους, θα διαστρωθεί με σκυρόδεμα 200 Kg τσιμέντου πάχους 10 cm. Στον πυθμένα των «ανοικτού» τύπου φρεατίων θα τοποθετηθεί μισό τεμάχιο πλαστικού σωλήνα Φ160 mm (κομμένου κατά μήκος δύο γεννητριών διαμετρικά αντιθέτων) για διαμόρφωση κοίλης επιφανείας ροής των υγρών.

Οι πλευρικές επιφάνειες των φρεατίων θα κατασκευασθούν επίσης από σκυρόδεμα 200 Kg τσιμέντου, πάχους τουλάχιστον 10 cm.

Τέλος ο πυθμένας και οι πλευρικές επιφάνειες των φρεατίων θα επιχριστούν με τσιμεντοκονία των 600 Kg τσιμέντου.

Οι διαστάσεις των φρεατίων, ανάλογα με το βάθος ροής, θα είναι οι εξής :

- για βάθος έως 0.30 m 30 x 30 cm
- για βάθος έως 0.50 m 40 x 40 cm
- για βάθος έως 0.80 m 60 x 80 cm
- για βάθος έως 1.50 m 80 x 100 cm

Τα φρεάτια βάθους μέχρι 1.50 m θα είναι των διαστάσεων που αναγράφονται στα σχέδια και των ίδιων διαστάσεων θα είναι και το κάλυμά τους (καθαρό άνοιγμα).

Τα φρεάτια βάθους μεγαλύτερου από 0.80 m θα φέρουν μεταλλική κλίμακα καθόδου, με ύψος βαθμίδας 0.30 m περίπου.

Όπου απαιτηθεί αλλαγή του ύψους ροής θα κατασκευάζονται φρεάτια πτώσεως.

Τα φρεάτια θα καλύπτονται με διπλό χυτοσιδηρό κάλυμμα βαρέως τύπου και στις αυλακώσεις του περιθωρίου θα τοποθετείται λίπος πριν από την τοποθέτηση του καλύμματος.

Το βάρος τους ανάλογα με τις διαστάσεις τους θα είναι :

Διαστάσεις σε cm	Βάρος σε Kg
30 x 30	15
30 x 40	25
40 x 40	35
40 x 50	45
50 x 50	55
40 x 80	70

20. Εξωτερικό δίκτυο σωληνώσεων

Το εξωτερικό αποχετευτικό δίκτυο θα κατασκευασθεί από σωλήνες PVC-u (σειρά 41), πίεσεως 6 atm, σύμφωνα με τις προδιαγραφές που αναφέρονται παραπάνω.

Η κατασκευή του δικτύου θα ακολουθήσει τις παρακάτω διατάξεις :

α. Συνδέσεις

Πριν γίνει η σύνδεση των σωλήνων, θα καθαρίζεται καλά εσωτερικά η μούφα και η εξωτερική επιφάνεια του ευθέως άκρου

Θα τοποθετείται ο ελαστικός θα δακτύλιος στη θέση που υπάρχει στη μούφα

Θα σημαδεύεται το μήκος εισαγωγής του σωλήνα στη μούφα, ώστε να μην τερματίσει ο σωλήνας μέσα στη μούφα και να μένει περιθώριο για διαστολές

Θα καλύπτεται με υδροσάπωνα (όχι ορυκτέλαιο ή γράσο), το ευθύ άκρο του σωλήνα και ο ελαστικός δακτύλιος

Για να συνδεθεί ο σωλήνας, θα σπρώχνεται περιστροφικά με τα χέρια

Στους σωλήνες που συνδέονται με κόλλα, μετά τον καθαρισμό από χρώματα κ.λ.π. πρέπει να γίνεται και καθάρισμα της μούφας και του φρεζαρισμένου άκρου με ακετόνη. Κατόπιν θα γίνεται προσεκτικά η επάλειψη με ειδική κόλλα και αφού αφεθεί 15 sec για να στερεοποιηθεί η κόλλα, γίνεται η εισαγωγή του φρεζαρισμένου άκρου στη μούφα. Μετά τη σύνδεση θα πρέπει να περάσουν 24 ώρες προτού το δίκτυο τεθεί σε λειτουργία

Όταν η εγκατάσταση των σωλήνων και των εξαρτημάτων δεν γίνεται αμέσως πρέπει να αποθηκεύονται σε έδαφος επίπεδο και σκιερό .

β. Αλλαγή Διεύθυνσης

Οι σωλήνες δεν πρέπει κατά την εγκατάστασή τους να κάμπτονται συγχρόνως κατά την οριζόντια και την κατακόρυφη διεύθυνση για την δημιουργία καμπύλης, παρά μόνο οριζόντια ή κατακόρυφα. Η ακτίνα καμπυλότητας

δεν θα πρέπει να είναι μικρότερη από 40 m. Για αλλαγές διευθύνσεως γωνίας μεγαλύτερης από την επιτρεπόμενη, επιβάλλεται η χρήση ειδικού εξαρτήματος (καμπύλη).

γ. Στήριξη σωληνώσεων

Κατά την τοποθέτηση των σωλήνων θα πρέπει σε όλο το μήκος της διαδρομής να στηρίζονται με μεταλλικούς δακτυλίους, οι οποίοι θα τους κρατούν σταθερούς και τα άκρα τους θα είναι στρογγυλεμένα για να μην τους πληγώνουν. Είναι προτιμότερο να χρησιμοποιούνται δακτύλιοι με εσωτερική επένδυση από πλαστική ύλη. Το μήκος στήριξης των σωλήνων δεν θα πρέπει να είναι μεγαλύτερο από 2.00 m.

21. Είδη υγιεινής

Τα είδη υγιεινής θα είναι από υαλώδη πορσελάνη υψηλής αντοχής, η οποία θα πρέπει να ικανοποιεί τις παρακάτω προϋποθέσεις :

- Απορροφητικότητα νερού $\leq 0,5\%$
- Αντοχή σε επίθεση οξέων ή βάσεων
- Αντοχή σε επίθεση ζεστού νερού
- Αντοχή σε επίδραση λεκέδων

Αντοχή σε απότριψη και θερμικά σοκ

Αντοχή στην κάμψη (M.O.R. = 500 kgr/cm²)

Αντοχή στην κρούση.

.1 Λεκάνες W.C. (Ευρωπαϊκού τύπου)

Οι λεκάνες W.C. Ευρωπαϊκού τύπου θα είναι από πορσελάνη λευκού χρώματος.

Κάθε λεκάνη θα φέρει υδραυλική φραγή, δηλαδή σιφώνι του οποίου η χάραξη πρέπει να είναι τέτοια ώστε να διευκολύνει την απόπλυση. Το βάθος της κόφτρας πρέπει να είναι τουλάχιστον 5 cm, ώστε σε περίπτωση που η χρησιμοποίηση είναι μικρή, να μην προξενείται κάθοδος της στάθμης ασφαλείας. Θα είναι με βαθύ πάτο συνολικού μήκους λεκάνης τουλάχιστον 440 mm. Το σιφώνι της λεκάνης δεν θα φέρει στόμιο αερισμού.

Το πίσω μέρος των χειλών του καθίσματος της λεκάνης θα είναι διαμορφωμένο σε στόμιο για τον σωλήνα νερού απόπλυσης. Το νερό απόπλυσης, ερχόμενο από το δοχείο πλύσης, που βρίσκεται πάνω από στόμιο εκροής, πρέπει να κατευθύνεται κατά την μεγάλη του μάζα προς το σιφώνι της λεκάνης και μόνο μια μικρή ποσότητα, με την βοήθεια λαιμού, προς τις παρειές της λεκάνης.

Το στόμιο εξόδου του σιφωνιού δύναται να είναι πίσω, πλάγιο ή κεκαμμένο (κατακόρυφο), ανάλογα με την διάταξη της εγκατάστασης αποχέτευσης της λεκάνης.

Η λεκάνη θα τοποθετηθεί ελεύθερη και δεν θα εφάπτεται με κανένα τοίχο. Θα τοποθετηθεί παράλληλα προς τον τοίχο ή τοίχους και σε απόσταση 15-25 cm από τον τοίχο που θα τοποθετηθεί το δοχείο πλύσης, έτσι ώστε να μείνει χώρος για την εύκολη σύνδεση της με τους αγωγούς αποχέτευσης και το δοχείο πλύσης. Πρέπει να δοθεί προσοχή, ώστε το μήκος του σωλήνα που συνδέει το δοχείο πλύσης με την λεκάνη, να μην είναι μεγαλύτερο από 2-4cm, για να μην εμποδίζει την είσοδο του νερού στη λεκάνη. Η σύνδεση του αγωγού πρέπει να είναι ελαστική, διαφορετικά οι κραδασμοί που δημιουργούνται μεταφέρονται στο μαστό και μπορεί να τον σπάσουν. Για το σκοπό αυτό πρέπει να χρησιμοποιηθεί ελαστικός σύνδεσμος.

Η στερέωση της λεκάνης με τσιμεντοκονίαμα στο δάπεδο απαγορεύεται, γιατί είναι δυνατόν να σπάσει η λεκάνη εξ αιτίας της διαφορετικής διαστολής των δύο υλικών πορσελάνης και τσιμεντοκονιάματος, και των τάσεων που αναπτύσσονται. Για την στερέωση της λεκάνης στο δάπεδο πρέπει να χρησιμοποιηθούν βίδες με βύσματα. Πρώτα τοποθετείται η λεκάνη στην ακριβή της θέση. Σημαδεύονται με μεγάλη ακρίβεια τα σημεία που θα ανοιχθούν οι τρύπες και η διάμετρός τους πρέπει να είναι ίση με αυτή των βυσμάτων. Αντί βυσμάτων, μπορούν να χρησιμοποιηθούν και φυτευτές βίδες. Πρέπει να δοθεί προσοχή, ώστε οι βίδες να σφίχτούν ομοιόμορφα (όχι μονόπατα). Ιδιαίτερα πρέπει να προσεχτεί το τελικό σφίξιμο, γιατί αν οι τρύπες δεν είναι καλές, ή γίνει ανομοιόμορφο σφίξιμο, μπορεί να δημιουργηθούν τάσεις που δυνατόν να σπάσουν τη λεκάνη.

Οι λεκάνες θα συνοδεύονται από θα συνοδεύονται από :

κάλυμμα πλαστικό, λευκό ισχυρής κατασκευής

δοχείο πλύσης χαμηλής πίεσης, από πορσελάνη, λευκού χρώματος.

κοχλίες στήριξης παρεμβύσματα κλπ.

Η πορσελάνη των λεκανών W.C. όπως και των άλλων υποδοχέων θα είναι απόλυτα σύμφωνα με το αντίστοιχο Ελληνικό πρότυπο NHS 31970.

Ο τύπος της λεκάνης δίνεται στο αντίστοιχο τεύχος της Αρχιτεκτονικής μελέτης.

.2 Λεκάνες W.C. (Ευρωπαϊκού τύπου) για Άτομα Με Ειδικές Ανάγκες

Θα ακολουθούν τις προδιαγραφές που αναφέρονται παραπάνω. Η Λεκάνη αποχωρητηρίου θα έχει ύψος 50 cm, σε σχήμα πετάλου με πρόσθιο άνοιγμα, κατάλληλη για χρήση από Α.Μ.Ε.Α. και θα συνοδεύεται από:

κάλυμμα σε σχήμα πετάλου με πρόσθιο άνοιγμα από υψηλής ποιότητας πλαστικό

δύο χειρολαβές μήκους 60 cm και διαμέτρου 32 mm γωνιακές ή επίτοιχες, κατασκευασμένες από βαρέως τύπου χάλυβα για αντοχή σε μεγάλα βάρη, εποξειδικά βαμμένο σε χρώμα λευκό

δοχείο πλύσεως από υψηλής ποιότητας πλαστικό και ειδικό εξωτερικό μπουτόν για χρήση από Α.Μ.Ε.Α.

κοχλίες στήριξης παρεμβύσματα κλπ.

Αναδιπλούμενο στήριγμα για Άτομα Με Ειδικές Ανάγκες

Αναδιπλούμενο στήριγμα για ΑΜΕΑ σε πλακέτα 200 x 200 mm και πάχους 4 mm από ανοξείδωτο ατσάλι ποιότητας AISI 316 L WST 1.4435 με συμπαγείς προσθήκες από μπρούντζο στις καμπές. Όταν το στήριγμα είναι σε όρθια και παράλληλη θέση με τον τοίχο κλειδώνει. Το μήκος του διπλού σωληνωτού στηρίγματος είναι 730 mm, το πλάτος 68 mm και η διάμετρος του σωλήνα 22 mm. Στην όρθια θέση το στήριγμα έχει προεξοχή 80 mm και το ύψος από το δάπεδο 1.500 mm. Οι πλακέτες έχουν 4 οπές για βίδες 8.0 mm. Το στήριγμα τοποθετείται σε 805 mm απόσταση από το δάπεδο.

.3 Δοχείο πλύσης χαμηλής πίεσης

Το δοχείο πλύσης της λεκάνης θα είναι από πολυαιθυλένιο με χωρητικότητα 6-9 lit, με επιχρωμιωμένη πλάκα ενεργοποίησης της βαλβίδας με πίεση και κάλυμμα. Το δοχείο πλύσης θα είναι εφοδιασμένο με ρυθμιστική βαλβίδα και σύνδεση DN-15 (Φ-1/2") και έξοδο Φ-32mm

.4 Νιπτήρες

Οι νιπτήρες θα είναι κατασκευασμένοι από υαλώδη λευκή πορσελάνη ορθογωνικού σχήματος, Ελληνικής προελεύσεως, με στρογγυλεμένες γωνίες.

Κάθε νιπτήρας θα έχει διάταξη υπερχειλίσεως, διαμορφωμένες θέσεις για την τοποθέτηση σάπωνος και οπή για την προσαρμογή ορεικάλκινης επιχρωμιωμένης βαλβίδας εκκενώσεως διαμέτρου Φ 1 1/4".

Ο νιπτήρας θα συνοδεύεται από :

- Το ελαστικό πώμα με αλυσίδα
- Τα στηρίγματά του
- Την παγίδα (σιφόνι) με βαλβίδα εκκενώσεως διαμέτρου Φ 1 1/4" για σύνδεση του νιπτήρα με την αποχέτευση, ορεικάλκινη, επιχρωμιωμένη.

Το σιφόνι κατά την σύνδεσή του με την αποχέτευση και προ της επιφανείας του τοίχου, θα είναι εφοδιασμένο με ροζέτα (επιχρωμιωμένη) ρυθμιζόμενης θέσεως.

Ο τύπος του νιπτήρα δίνεται στο αντίστοιχο τεύχος της Αρχιτεκτονικής μελέτης.

.5 Λεκάνη ντους

Θα είναι από υαλώδη λευκή πορσελάνη διαστάσεων σκάφης 70 x 70 cm περίπου, με ορεικάλκινη χρωμιωμένη βαλβίδα εκκενώσεως και ελαστικό πώμα με αλυσίδα «χρωμέ».

Οι ντουζιέρες θα έχουν απαραίτητα αντιολισθητικές πτυχωσεις.

Ο τύπος της ντουζιέρας δίνεται στο αντίστοιχο τεύχος της Αρχιτεκτονικής μελέτης.

.6 Κάθισμα λεκάνης W.C.

Τα καθίσματα των λεκανών W.C. θα είναι πλαστικά βαρέως τύπου σε λευκό χρώμα της εγκρίσεως της Υπηρεσίας Επιβλέψεως.

.7 Χαρτοθήκες, σαπυνοθήκες, σαπυνοσπογοθήκες

Θα είναι από λευκή υαλώδη πορσελάνη εντοιχισμένα, διαστάσεων 15 x 15 cm πλην των σαπυνοσπογοθηκών που θα είναι 15 x 30 cm με λαβή.

Οι χαρτοθήκες θα συνοδεύονται από ξύλινο ή πλαστικό άξονα για την τοποθέτηση του χαρτιού υγείας.

.8 Καθρέπτες

Οι καθρέπτες των νιπτήρων θα έχουν διαστάσεις 42 x 60 cm, πάχος 4mm και περιμετρικά θα είναι «μπιζουτέ» σε πλάτος 1 cm. Η στερέωση των καθρεπτών θα γίνει με την βοήθεια 4 κοχλιών με επινικελωμένες κεφαλές.

.9 Σιφώνια νιπτήρων

Τα σιφώνια των νιπτήρων με διάμετρο 1 1/4" θα είναι ορειχάλκινα επιχρωμιωμένα με αφαιρετό το κάτω μέρος τους.

Τα σιφώνια θα συνοδεύονται από κυκλική επιχρωμιωμένη ροζέτα που θα καλύπτει το σημείο της συνδέσεώς τους με τον σωλήνα αποχετεύσεως.

.10 Άγκιστρα

Τα άγκιστρα θα είναι είτε από υαλώδη λευκή πορσελάνη, διπλά, κατάλληλα για να εντοιχιστούν ή ορειχάλκινα επιχρωμιωμένα διπλά για τοποθέτηση πάνω σε ξύλινη επιφάνεια (πόρτα κ.λ.π.).

.11 Εταζέρα νιπτήρα

Θα είναι από υαλώδη λευκή πορσελάνη, διαστάσεων 60 x 12 cm, με ορειχάλκινα επιχρωμιωμένα στηρίγματα εγχώριας προελεύσεως.

.12 Σιφώνια νεροχυτών πλαστικά

Θα είναι κατασκευασμένα εξ ολοκλήρου από PVC, τύπου «βαρελάκι».

Ο κορμός του σιφονιού θα έχει διάμετρο περίπου 120 mm και στο κάτω μέρος του θα φέρει τάπα καθαρισμού Φ 75 ή Φ 100 mm.

Στον κορμό θα υπάρχει αναμονή Φ 40 για την σύνδεση των νεροχυτών και Φ 75 για την σύνδεση του σιφονιού με το δίκτυο.

Εσωτερικά του κορμού θα υπάρχει οσμοπαγίδα δημιουργούμενη από κατακόρυφο χώρισμα κατασκευασμένο επίσης από PVC.

22. Ηλεκτρικοί Πίνακες**22.1 Πίνακες τύπου STAB μη στεγανοί****.1 Γενικά**

Οι πίνακες θα είναι κατάλληλοι για χωνευτή, ημιχωνευτή ή επίτοιχη εγκατάσταση ανάλογα με την θέση και το μέγεθός τους, συρματωμένοι και δοκιμασμένοι στο εργοστάσιο κατασκευής τους, τύπου κλειστού ερμαρίου, κατασκευής σύμφωνα με τον διεθνώς γνωστό τύπο STAB SIEMENS, στεγανότητας IP 40 κατά DIN 40050.

Κάθε πίνακας θα αποτελείται από μεταλλικό ερμάριο, μεταλλικό πλαίσιο, μεταλλική μετωπική πλάκα, μεταλλική θύρα και τα ηλεκτρικά όργανα και εξαρτήματα.

.2 Μεταλλικό ερμάριο

Το μεταλλικό ερμάριο θα είναι κλειστού τύπου, κατασκευασμένο από γαλβανισμένη λαμαρίνα ψυχρής εξέλασης, πάχους τουλάχιστον 1.5 mm.

Μέσα στο κλειστό ερμάριο τοποθετούνται τα διάφορα ηλεκτρικά όργανα και εξαρτήματα δια μέσου φορέων σχήματος διπλού Π.

Το βάθος του ερμαρίου, το πλάτος και το ύψος του θα είναι ανάλογα με τα όργανα που περιέχει. Η διαμόρφωσή του θα είναι τέτοια ώστε να μην παρουσιάζονται παραμορφώσεις μετά την στερέωση των ηλεκτρικών οργάνων και εξαρτημάτων και την τοποθέτησή τους στην τελική θέση.

Το ερμάριο θα φέρει ελάσματα αγκύρωσης για την στήριξη του στον τοίχο.

Στην πάνω και κάτω πλευρά του θα φέρει προχαραγμένες κυκλικές οπές (Knock - Outs) που θα μπορούν να αφαιρεθούν εύκολα με απλό κτύπημα, για την δημιουργία στην επιθυμητή θέση, οπών διέλευσης των σωληνώσεων και καλωδίων.

Οι οπές αυτές θα είναι, κατά μεν το πλήθος τουλάχιστον όσες απαιτούνται για κάθε πίνακα (παίρνοντας υπόψη και τα καλώδια προσαγωγής και τις εφεδρικές γραμμές και τα τυχόν ιδιαίτερα καλώδια γειώσεων, όπου υπάρχουν), κατά δε την διάμετρο ίσες προς την μικρότερη απαιτούμενη, αλλά θα έχουν αρκετή απόσταση, ώστε να μπορούν να διευρυνθούν κατάλληλα για την διέλευση και της μεγαλύτερης διαμέτρου καλωδίων. Αν απαιτείται, μπορούν οι οπές να διαταχθούν και σε περισσότερες της μιας σειράς.

.3 Μεταλλικό πλαίσιο και θύρα

Το μεταλλικό πλαίσιο τοποθετείται στο εμπρόσθιο μέρος του ερμαρίου και χρησιμεύει και για την στήριξη της πόρτας.

Η θύρα θα είναι κατασκευασμένη από λαμαρίνα ίδια με αυτή του μεταλλικού ερμαρίου, θα στηρίζεται στο μεταλλικό πλαίσιο με μεντεσέδες και θα φέρει μία ή δύο μαγνητικές επαφές για το ασφαλές κλείσιμο. Κατά την κρίση της Επίβλεψης και μετά από έγκαιρη επιλογή πριν από την παραγγελία των πινάκων, μπορεί να ζητηθεί για ορισμένους πίνακες η δυνατότητα κλειδώματος. Στην περίπτωση αυτή όλες οι κλειδαριές θα είναι του ίδιου τύπου.

Η θύρα θα φέρει στο εξωτερικό της μέρος χειρολαβή επιμελώς επινικελωμένη και στο κάτω δεξιά εσωτερικό της μέρος μεταλλική θήκη για την φύλαξη καρτέλας, που θα δείχνει αναλυτικά την συνδεσμολογία του πίνακα με την αρίθμηση των αναχωρούμενων γραμμών και της κατανάλωσης που τροφοδοτούν. Η καρτέλα θα προστατεύεται με διαφανές πλαστικό κάλυμμα.

Κατά την κρίση της Επίβλεψης ορισμένοι από τους πίνακες ή όλοι μπορεί να έχουν θύρα από Plexiglass.

.4 Μεταλλική μετωπική πλάκα

Η μεταλλική πλάκα θα είναι κατασκευασμένη από λαμαρίνα ίδια με αυτή του ερμαρίου και χρησιμοποιείται για μπροστινό κάλυμμα του πίνακα. Η πλάκα θα φέρει τις κατάλληλες οπές για την διέλευση των οργάνων του πίνακα. Οι οπές αυτές θα έχουν τέλεια αντιστοιχία με τα όργανα, ώστε να μην παρουσιάζονται κενά.

Πάνω στην πλάκα θα τοποθετηθούν πινακίδες από ζελατίνα με επινικελωμένο πλαίσιο για την αναγραφή των χαρακτηριστικών αριθμών του πίνακα και των κυκλωμάτων.

Η πλάκα θα προσαρμόζεται πάνω το πλαίσιο με τέσσερις τουλάχιστον επινικελωμένες ή ανοξειδωτες βίδες που θα βιδώνουν και ξεβιδώνουν εύκολα με το χέρι χωρίς χρήση εργαλείου και χωρίς να υπάρχει ανάγκη αφαίρεσης της πόρτας του πίνακα. Θα προβλέπεται μηχανική ασφάλιση, ώστε να μην είναι δυνατή η αφαίρεση της μετωπικής πλάκας, όταν ο γενικός διακόπτης του πίνακα δεν είναι στην θέση ΕΚΤΟΣ.

Η πλάκα θα είναι ηλεκτρικά ακίνδυνη.

.5 Βαφή πινάκων

Οι πίνακες θα βαφούν με δύο στρώσεις αντιδιαβρωτικής βαφής και μιας τελικής στρώσης με χρώμα της έγκρισης της Επίβλεψης.

.6 Ζυγοί πινάκων

Οι πίνακες θα φέρουν συλλεκτηρίους ζυγούς (μπάρες) φάσεων, ουδετέρου και γείωσης.

Οι ζυγοί των πινάκων θα είναι σύμφωνοι με το DIN 43671/9.53, χάλκινοι, επικασσιτερωμένοι, τυποποιημένων διατομών.

Η ελάχιστη επιτρεπόμενη ένταση των ζυγών κάθε πίνακα θα είναι ίση με την ονομαστική ένταση του γενικού διακόπτη του πίνακα.

.7 Συναρμολόγηση πινάκων

Οι πίνακες θα είναι συναρμολογημένοι στο εργοστάσιο κατασκευής τους και θα παρέχουν άνεση χώρου εισόδου και σύνδεσης των αγωγών και καλωδίων των κυκλωμάτων, θα δοθεί δε μεγάλη σημασία στην καλή και σύμμετρη εμφάνιση των πινάκων. Γι' αυτό θα πρέπει να τηρηθούν οι εξής αρχές :

Τα στοιχεία προσαγωγής των πινάκων θα βρίσκονται στο κάτω μέρος του πίνακα

Τα γενικά στοιχεία του πίνακα (διακόπτης ενδεικτικής λυχνίας κ.λ.π.) θα τοποθετηθούν συμμετρικά ως προς τον κατακόρυφο άξονά του

Τα υπόλοιπα στοιχεία θα είναι διατεταγμένα σε κανονικές οριζόντιες σειρές, περιμετρικά ως προς τον κατακόρυφο άξονα του πίνακα

Σε περιπτώσεις πινάκων που ορισμένα κυκλώματα φωτισμού ελέγχονται απ' ευθείας από τον πίνακα, ενώ τα υπόλοιπα ελέγχονται από τοπικούς διακόπτες φωτισμού ή τροφοδοτούν άλλες καταναλώσεις οι διακόπτες και μικροαυτόματοι θα διακριθούν σε δύο ομάδες :

Στους διακόπτες ή μικροαυτόματους τους οποίους το εξουσιοδοτημένο προσωπικό θα χειρίζεται για την αφή και σβέση των φώτων ορισμένων χώρων

Στους μικροαυτόματους τους οποίους δεν θα πρέπει να χειρίζεται

Για να αποφευχθούν ανωμαλίες κατά την εκτέλεση των χειρισμών, οι δύο ομάδες θα πρέπει να τοποθετηθούν σε σαφώς διακρινόμενες μεταξύ τους θέσεις πάνω στον πίνακα.

Η κατασκευή και συναρμολόγηση των πινάκων θα είναι τέτοια, ώστε τα εντός αυτών όργανα διακοπής, χειρισμού, ασφάλισης, ένδειξης κ.λ.π. να είναι εύκολα προσιτά, μετά την αφαίρεση των μπροστινών καλυμμάτων των πινάκων, να είναι τοποθετημένα σε κανονικές θέσεις και να είναι δυνατή η άνετη αφαίρεση, επισκευή και επανατοποθέτηση τους χωρίς μεταβολή της κατάστασης των διπλανών οργάνων.

Ο χειρισμός των διακοπών θα γίνεται από εμπρός αφού ανοιχθεί η πόρτα.

.8 Εσωτερική συνδεσμολογία πινάκων

- α.** Μέσα στους πίνακες στο πάνω και κάτω μέρος και σε συνεχή οριζόντια σειρά (ή σειρές) θα υπάρχουν ακροδέκτες πορσελάνης που θα είναι ακροδέκτες σειράς (κλέμενες) στερεωμένοι σε ιδιαίτερη ράβδο.

Στους ακροδέκτες θα οδηγούνται εκτός από τους αγωγούς φάσεων και οι ουδέτεροι και οι γειώσεις κάθε αναχωρούσης γραμμής, έτσι ώστε κάθε γραμμή εισερχόμενη στον πίνακα, να συνδέεται με όλους τους αγωγούς της στους ακροδέκτες και μάλιστα συνεχείς. Οι ακροδέκτες θα έχουν το κατάλληλο μέγεθος για την σύνδεση εσωτερικών και εξωτερικών αγωγών.

Η σειρά (ή σειρές) των ακροδεκτών θα βρίσκεται σε απόσταση από την πάνω πλευρά του πίνακα. Στην περίπτωση ύπαρξης περισσότερων της μιας σειράς κλέμενες κάθε υποκείμενη θα βρίσκεται σε μεγαλύτερη απόσταση από το βάθος του πίνακα από την αμέσως υπερκείμενη της, οι εσωτερικές δε συρματώσεις θα οδηγούνται προς τους ακροδέκτες από πίσω, έτσι ώστε η επιφάνειά τους να είναι ελεύθερη για εύκολη σύνδεση των εξωτερικών καλωδίων.

Οι γραμμές που στα σχέδια χαρακτηρίζονται σαν εφεδρικές θα είναι και αυτές πλήρεις και ηλεκτρικά συνεχείς μέχρι τις κλέμενες.

- β.** Οι εσωτερικές συνδεσμολογίες των πινάκων θα είναι άριστες τεχνικά και αισθητικά, δηλαδή τα καλώδια θα ακολουθούν, ομαδικά ή μεμονωμένα, ευθείες και σύντομες διαδρομές, θα είναι στα άκρα τους καλά προσαρμοσμένα και σφιγμένα με κατάλληλες βίδες και παρακύκλους, δεν θα παρουσιάζουν αδικαιολόγητες διασταυρώσεις κ.λ.π. και θα έχουν χαρακτηριστικούς αριθμούς και στα δύο άκρα τους.
- γ.** Οι διατομές των καλωδίων και χάλκινων τεμαχίων εσωτερικής συνδεσμολογίας θα είναι επαρκείς και θα συμφωνούν κατ' ελάχιστον προς τις διατομές των εισερχομένων και εξερχόμενων γραμμών που φαίνονται στα σχέδια.
- δ.** Θα τηρηθεί ένα προκαθορισμένο σύστημα για την σήμανση των φάσεων. Έτσι κάθε φάση θα έχει πάντοτε το ίδιο χρώμα και επί πλέον στις τριφασικές διανομές κάθε φάση θα εμφανίζεται πάντοτε στην ίδια θέση, ως προς τις άλλες (π.χ. η R αριστερά, η S στο μέσο και η T δεξιά) όσον αφορά τις ασφάλειες και τους ακροδέκτες.
- ε.** Γενικά η συνδεσμολογία των πινάκων θα είναι πλήρης, κατά τρόπο ώστε να μην απαιτείται για την λειτουργία τους παρά μόνο η τοποθέτησή τους και η σύνδεση τους με τις γραμμές που φθάνουν και αναχωρούν. Επίσης αυτά θα έχουν δοκιμασθεί και υποστεί έλεγχο μόνωσης, τα αποτελέσματα του οποίου θα συμφωνούν κατ' ελάχιστον με τους επίσημους κανονισμούς του Ελληνικού κράτους.
- στ.** Τα λοιπά όργανα δηλαδή διακόπτες, μικροαυτόματοι, ενδεικτικές λυχνίες, αυτοματισμοί κ.λ.π. προδιαγράφονται ιδιαίτερα.

22.2 Πίνακες τύπου STAB στεγανοί

Οι στεγανοί πίνακες τύπου STAB θα είναι όπως ακριβώς προδιαγράφονται για τους μη στεγανούς πίνακες ίδιου τύπου, πλην όμως :

- Οι εισερχόμενες και εξερχόμενες σε αυτούς γραμμές θα προσαρμολογούνται στεγανά σε αυτούς, με στυπιοθλίπτες

- Θα φέρουν υποχρεωτικά πόρτα στεγανά προσαρμοσμένη πάνω στο πλαίσιο της, με πλαστικά παρεμβύσματα, θα παρέχουν δε γενικά προστασία IP 54 κατά DIN 40050.

23. Όργανα πινάκων

23.1 Ενδεικτικές λυχνίες πινάκων

Στους πίνακες STAB μικρού μεγέθους θα χρησιμοποιηθούν ενδεικτικές λυχνίες με σχήμα μικροαυτομάτων. Θα είναι κατάλληλες για στερέωση είτε με μηχανική μανδάλωση πάνω σε ράγες είτε με δύο βίδες πάνω σε πλάκα. Θα έχουν υποδοχή για λαμπτήρα αίγλης 220 V και θα συνοδεύονται από αυτήν. Θα έχουν πλαστικό κάλυμμα ερυθρού χρώματος.

Στους μεγάλους πίνακες STAB και στους πίνακες τύπου πεδίων θα χρησιμοποιηθούν ενδεικτικές λυχνίες κυλινδρικού σχήματος με διάμετρο καλύμματος 22,5 mm. Θα είναι κατάλληλες για στήριξη πάνω σε πλάκα. Θα έχουν λυχνιολαβή μπαγιονέτ και θα συνοδεύονται από λαμπτήρα αίγλης 220 V.

Κάθε ενδεικτική λυχνία θα προστατεύεται με ασφάλεια.

23.2 Μικροαυτόματοι

Οι μικροαυτόματοι χρησιμοποιούνται για την προστασία ηλεκτρικών γραμμών και διακόπτουν αυτόματα ένα κύκλωμα σε περίπτωση υπερφόρτισης ή βραχυκυκλώματος, ενώ παράλληλα παρέχουν και την λειτουργία της απόζευξης των κυκλωμάτων.

Περιλαμβάνουν διμεταλλικό στοιχείο για προστασία από υπερφόρτιση και μαγνητικό πηνίο ταχείας απόζευξης για προστασία από βραχυκύκλωμα.

- Οι μικροαυτόματοι θα είναι σύμφωνοι με τους κανονισμούς DIN VDE 0641, IEC 898, EN 60 898, IEC 947-2.
- Διακόπτουν το κύκλωμα όταν το ρεύμα βραχυκυκλώσεως (I_m) φθάσει από 3 ως 5 φορές την ονομαστική ένταση I_n του διακόπτη (καμπύλη λειτουργίας B).
- Θα έχουν μέγιστη ικανότητα διακοπής σε βραχυκύκλωμα $I_{cu} = 3 - 4.5 - 6 - 10$ kA ανάλογα με την αναμενόμενη τιμή βραχυκυκλώματος στην θέση όπου τοποθετούνται.
- Οι μικροαυτόματοι θα έχουν δυνατότητα μηχανικής πλευρικής σύνδεσης με άλλα στοιχεία, όπως βοηθητική επαφή, επαφή σηματοδότησης σφάλματος, πηνία εργασίας, πηνίο έλλειψης τάσης.
- Οι διαστάσεις τους θα είναι περιορισμένες, θα έχουν πλάτος έως 18 mm μονοπολικοί, 35 mm διπολικοί και 54 mm οι τριπολικοί περίπου.
- Για την στερέωση τους θα είναι εξοπλισμένοι με σύστημα γρήγορης μανδάλωσης σε ράγα.
- Για την ηλεκτρική σύνδεσή τους, θα έχουν ακροδέκτες κατάλληλους για σύνδεση αγωγών έως 25 mm².
- Οι μικροαυτόματοι των γραμμών ηλεκτρικών κινητήρων θα έχουν καμπύλη προστασίας τύπου "K".

23.3 Ασφάλειες

.1 Κοχλιωτές Ασφάλειες

Θα χρησιμοποιηθούν για εντάσεις μέχρι 100A, θα είναι βιδωτές, κατάλληλες για ονομαστική τάση 500 V, ονομαστικής ικανότητας διακοπής άνω των 50 KA υπό τάση 500 V, συντηκτικές από πορσελάνη σύμφωνα με τους Γερμανικούς κανονισμούς DIN 49360 και VDE 0635, αποτελούμενες από τα παρακάτω εξαρτήματα :

βάση από πορσελάνη κατά DIN 49325 - 49519 - 49511 - 49523, κατάλληλη για στερέωση με μανδάλωση σε ράγα μήτρα κατά DIN 49516

συντηκτικό φυσίγγιο κατά DIN 49515 - 49316 και

δακτύλιο πορσελάνης κατά DIN 49360 - 40514.

.2 Μαχαιρωτές ασφάλειες βραδείας τήξης

Θα χρησιμοποιηθούν για εντάσεις πάνω από 100A και θα είναι σύμφωνες με τους Γερμανικούς κανονισμούς DIN 43620 και μεγέθους «1» για ονομαστικές εντάσεις 125 - 200A. Θα αποτελούνται από τα παρακάτω εξαρτήματα :

- Βάση από κεραμικό μονωτικό υλικό υψηλής αντοχής κατά DIN 43626.
- Φυσίγγιο κατά DIN 43620 μέρος 3

- Τα φυσίγγια θα τοποθετούνται ή θα αφαιρούνται με την βοήθεια χειρολαβών που θα είναι κατά DIN 43620 μέρος 4.

Θα είναι κατασκευασμένες ώστε να μην επηρεάζονται από τα φορτία και έτσι να μην αλλοιώνονται τα ηλεκτρικά τους χαρακτηριστικά με την πάροδο του χρόνου. Όπου χρησιμοποιούνται ασφάλειες για κυκλώματα πάνω από 100 A θα είναι υποχρεωτικά μαχαιρωτές σύμφωνα με το VDE 0100/5.75

.3 Μαχαιρωτές ασφάλειες ταχείας τήξης

Θα είναι σύμφωνα με τις τελευταίες προδιαγραφές VDE 0636 (μέρος 5/75 και DIN 43653 για ασφάλειες ημιαγωγών) και θα τοποθετηθούν μέσω κοιλίωσης πάνω στους ζυγούς. Η ονομαστική τάση των ασφαλειών θα είναι 500V και η ονομαστική ικανότητα διακοπής, πάνω από 100 KA υπό τάση 500V AC.

Όπου χρησιμοποιούνται ασφάλειες για κυκλώματα πάνω από 100A έως 1000V θα είναι υποχρεωτικά μαχαιρωτές.

.4 Κωδικοποίηση ασφαλειών

Η κωδικοποίηση των ασφαλειών που γίνεται ανάλογα με τη χρήση τους χαρακτηρίζεται από δύο γράμματα όπως παρακάτω:

Πρώτο γράμμα :

g : ασφάλειες γενικής χρήσης, αντέχουν συνεχώς σε ρεύμα ίσο με το ονομαστικό τους και είναι ικανές για διακοπή ρεύματος από τη χαμηλότερη έως τη μέγιστη τιμή της διακοπτικής τους ικανότητας.

a : ασφάλειες μερικής προστασίας που αντέχουν συνεχώς σε ρεύμα ίσο με το ονομαστικό τους και είναι ικανές για διακοπή ρεύματος από ένα πολλαπλάσιο του ονομαστικού τους ρεύματος έως τη μέγιστη τιμή της διακοπτικής τους ικανότητας.

Δεύτερο γράμμα :

L : καλώδια και γραμμές

M : κινητήρες

B : μεταλλεία

R : ημιαγωγοί

Οι πιο συνηθισμένες κατηγορίες είναι οι εξής:

gL : πλήρης προστασία σε γραμμές

aM : μερική προστασία σε υψηλά ρεύματα κινητήρων

Η κωδικοποίηση των ασφαλειών ανάλογα με την κατασκευή τους είναι η παρακάτω:

Τύπος D, μεγάλες βιδωτές (Diazed)

Κατασκευάζονται έως 125 A σε κατηγορία gL και μπορούν να διακόψουν ρεύματα έως 50 kA

Τύπος DO, μικρές βιδωτές (Neozed)

Έχουν τα ίδια χαρακτηριστικά με τις ασφάλειες τύπου D, αλλά είναι πιο μικρές σε μήκος και σε διάμετρο

Τύπος NH, μαχαιρωτές (HRC)

Κατασκευάζονται για ρεύματα μεγαλύτερα και από 400 A μπορούν να διακόψουν μεγάλα ρεύματα βραχυκύκλωσης έως 100 kA. Κωδικοποιούνται σε 7 μεγέθη 00, 1, 2, 3, 4, 4α.

Τύπος G, γυάλινες

Οι ασφάλειες αυτού του τύπου χρησιμοποιούνται σε βοηθητικά κυκλώματα και συσκευές μικρής ισχύος. Κωδικοποιούνται σε 5 κατηγορίες: FF πολύ ταχείας τήξης, F ταχείας τήξης, M μεσαίας τήξης, T βραδείας τήξης, TT πολύ βραδείας τήξης.

23.4 Αυτόματοι προστατευτικοί διακόπτες έναντι σφάλματος διαρροής

Οι αυτόματοι προστατευτικοί διακόπτες έναντι σφάλματος διαρροής πρέπει να είναι υψηλής ευαισθησίας και να διακόπτουν ακαριαία επικίνδυνες τάσεις που μπορούν να εμφανιστούν λόγω κατεστραμμένης μονώσεως ή λόγω επαφής με ηλεκτροφόρα μέρη.

Οι αυτόματοι θα φέρουν κομβίο για τον έλεγχο της ετοιμότητας τους (TEST) και σύστημα μανδάλωσης για ταχεία τοποθέτηση σε ράγα ηλεκτρικού πίνακα καθώς και οπές για την στερέωσή τους με βίδες.

Θα περιλαμβάνουν μετασχηματιστή έντασης από τον οποίο διέρχονται οι φάσεις και ο ουδέτερος του κυκλώματος που προστατεύουν. Σε περίπτωση επικίνδυνης διαρροής η τάση που δημιουργείται εξ επαγωγής στο δευτερεύον κύκλωμα του μετασχηματιστή επενεργεί σε πηνίο απόζευξης και έτσι επιτυγχάνεται ακαριαία διακοπή του κυκλώματος.

Οι αυτόματοι θα είναι διπολικοί ή τετραπόλικοί για απόζευξη μονοφασικών ή τριφασικών κυκλωμάτων αντίστοιχα, ονομαστικής εντάσεως 40 ή 63 A.

Θερμοκρασία περιβάλλοντος λειτουργίας -5 έως +55 °C. Αριθμός χειρισμών πάνω από 10.000.

Οι αυτόματοι θα διακόπτουν οπωσδήποτε το ρεύμα μέσα σε 30 msec όταν η διαρροή προς τη γη φθάσει τα 30 mA για τα μεγέθη μέχρι 63 A και 0.3 – 0.5A για τα μεγαλύτερα μεγέθη.

23.5 Αυτόματοι διακόπτες ισχύος

Οι αυτόματοι διακόπτες ισχύος θα είναι κλειστού τύπου και θα παρέχουν προστασία από υπερφόρτιση μέσω ρυθμιζόμενων θερμικών στοιχείων και από βραχυκύκλωμα μέσω ρυθμιζόμενων ηλεκτρομαγνητικών στοιχείων.

Εφ' όσον αναγράφεται στα σχέδια της μελέτης οι διακόπτες θα φέρουν :

Πηνίο έλλειψης τάσης

Πηνίο εργασίας

Βοηθητικές επαφές

Ηλεκτροκινητήρα για τηλεχειρισμό

Μηχανική μανδάλωση

Οι διακόπτες θα είναι :

κατάλληλοι για τοποθέτηση πίσω από πίνακα με χειρισμό από μπροστά, μέσω χειριστηρίου 3 θέσεων (1 - 0 - trip).

ικανότητας ζεύξεως και αποζεύξεως τουλάχιστον ίση προς την ονομαστική του ένταση.

μεγίστης διάρκειας ζωής τουλάχιστον 20.000 ζεύξεων

τάσεως λειτουργίας μέχρι 500 V / 40 - 60 Hz

κατασκευής σύμφωνα με VDE 0660

Η ικανότητα ζεύξης του διακόπτη σε βραχυκύκλωμα στα 380 V θα είναι σύμφωνα με το μέγιστο αναμενόμενο ρεύμα βραχυκύκλωσης στο σημείο της εγκατάστασης όπου τοποθετούνται.

24. Καλωδιώσεις ηλεκτρικών εγκαταστάσεων ισχυρών ρευμάτων

(ΕΛΟΤ ΤΠ 1501-04-20-02-01)

24.1 Γενικά

Όλοι οι αγωγοί θα είναι χάλκινοι και μονόκλωνοι για διατομές έως 4 mm², ενώ για διατομές από άνω των 6 mm² θα είναι πολύκλωνοι.

Η ελάχιστη διατομή αγωγών κυκλωμάτων φωτισμού είναι 1.5 mm² και ρευματοδοτών 2.5 mm². Η σύνδεση αγωγών διατομής άνω των 10 mm² με τους αγωγούς των πινάκων θα γίνεται με ακροδέκτες και κοχλίες συσφίξεως.

Η μόνωση των αγωγών θα είναι χρωματισμένη σε όλο το μήκος τους, στα χρώματα φάσεων, ουδετέρου και γείωσης σύμφωνα με τον εγκεκριμένο κώδικα της Δ.Ε.Η.

Οι αγωγοί των κυκλωμάτων θα ενώνονται ή θα διακλαδίζονται μέσω διακλαδωτήρων πορσελάνης τύπου «ΚΑΨ» μέσα στα κουτιά. Απαγορεύονται διακλαδώσεις με συστροφή αγωγών.

Η απογύμνωση των άκρων των αγωγών θα γίνεται προσεκτικά για αποφυγή ελάττωσης της μηχανικής αντοχής τους.

Ο αγωγός γείωσης και ο ουδέτερος κάθε κυκλώματος θα είναι της ίδιας μόνωσης με τους άλλους αγωγούς του κυκλώματος και θα τοποθετούνται μέσα στον ίδιο σωλήνα με τους υπόλοιπους αγωγούς.

24.2 Τύποι αγωγών - Καλωδίων

.1 Αγωγοί τύπου NYA (H07V)

Ονομαστική τάση	: 450 / 750 V
Προδιαγραφή	: Ε.Λ.Ο.Τ. 563.3
Αγωγός	: Μαλακός ανοπτημένος χαλκός
Μόνωση	: PVC

.2 Καλώδια τύπου NYM (HO5VV)

- Ονομαστική τάση : 300 / 500 V
- Προδιαγραφή : Ε.Λ.Ο.Τ. 563.4
- Αγωγός : Μονόκλωνος ή πολύκλωνος από συρματίδια ανοπτημένου χαλκού
- Μόνωση : PVC
- Εσωτερική επένδυση : Ελαστικό
- Εξωτερική επένδυση : PVC

.3 Καλώδια τύπου NYJ (J1VV)

- | | |
|-----------------|-------------------|
| Ονομαστική τάση | : 600 / 1000 V |
| Προδιαγραφή | : Ε.Λ.Ο.Τ. 843/85 |
- Αγωγός : Μονόκλωνος ή πολύκλωνος από συρματίδια ανοπτημένου χαλκού
- Μόνωση : Θερμοπλαστική ύλη PVC
- Εσωτερική επένδυση : Για αγωγούς κυκλικής διατομής : Ελαστικό
- Για αγωγούς διατομής κυκλικού τομέα : Ταινία από θερμοπλαστική ύλη PVC ελικοειδώς τυλιγμένη πάνω από τους στριμμένους αγωγούς, με επικάλυψη

Εξωτερική επένδυση : Θερμοπλαστική ύλη PVC

.4 Εγκατάσταση καλωδίων

Όλα τα καλώδια θα εγκατασταθούν σύμφωνα με τους ισχύοντες κανονισμούς και τους κανόνες της τέχνης, ακολουθώντας καθαρές και εύτακτες οδεύσεις.

Όταν μία μονάδα του εξοπλισμού εξυπηρετείται από περισσότερα του ενός καλώδια, θα πρέπει να ληφθεί ειδική μέριμνα ώστε να εξασφαλιστεί η όδευση των καλωδίων από μία κοινή κατεύθυνση και ο τερματισμός τους με κανονική σειρά και συμμετρία. Κάθε καλώδιο θα φέρει σε κάθε άκρο του, σταθερή σήμανση με τον αριθμό του ο οποίος αναφέρεται στους καταλόγους των υλικών. Οι αναγνωριστικές πινακίδες θα έχουν κατάλληλο μέγεθος και μορφή που θα εγκρίνει η υπηρεσία και θα είναι στερεωμένες κατά τρόπο ασφαλή πάνω στα καλώδια.

Πινακίδες αναγνωρίσεως θα τοποθετηθούν επίσης στην είσοδο και έξοδο των καλωδίων από υπόγεια κανάλια, οικοδομικά στοιχεία και γενικά σε κάθε περίπτωση όπου απαιτείται να σημειώνεται και να αναγνωρίζεται η όδευση των καλωδίων. Η χρήση των πινακίδων στερεωμένων με κόλλα απαγορεύεται.

Τα σημεία εισόδου - εξόδου των καλωδίων σε οικοδομικά στοιχεία ή βάσεις εδράσεως πινάκων, θα στεγανώνονται. Η στεγάνωση θα πραγματοποιείται με κατάλληλο υλικό και θα φέρει τελικό εξωτερικό στρώμα αδιάβροχης εποξειδικής ρητίνης πάχους όχι μικρότερου των 40 mm ή ελαφριάς τσιμεντοκονίας σύμφωνα με τις εντολές της Υπηρεσίας. Η εργασία αυτή θα γίνει και για κάθε εφεδρικό άνοιγμα. Ο Ανάδοχος είναι υπεύθυνος για την προσωρινή στεγάνωση κάθε οπής διέλευσης καλωδίου από οικοδομικό στοιχείο κατά τη διάρκεια του σταδίου της κατασκευής για λόγους προστασίας έναντι κατακλύσεως.

Κατά τη διάρκεια της εργασίας στεγανώσεως θα πρέπει να επιδεικνύεται ιδιαίτερη προσοχή ώστε να μην υποστούν φθορές η επένδυση και η ενίσχυση των καλωδίων.

Όλα τα καλώδια ισχύος θα συνδέονται προς τους πίνακες κατά τρόπο που θα διασφαλίζει ότι η σωστή διαδοχή φάσεων, οι αριθμοί των φάσεων και τα χρώματα των αγωγών θα διατηρούνται κανονικά σε όλη την εγκατάσταση.

Όλοι οι αγωγοί των καλωδίων θα τερματίζουν σε κατάλληλες χάλκινες λαβές ή ορειχάλκινους δακτυλίους με χρήση κατάλληλου εργαλείου.

Σε καμιά περίπτωση δεν επιτρέπεται «κατσάρωμα» με τα χέρια.

Όλα τα καλώδια θα παραδοθούν σε στιβαρά στροφεία (ταμπούρα) επάνω στα οποία θα αναγράφονται τα στοιχεία του εργοστασίου κατασκευής, η διατομή το μήκος και η μόνωση, και θα υποβληθούν σε έλεγχο από την Υπηρεσία πριν από την εγκατάστασή τους.

Επέκταση των καλωδίων (μάτισμα) μέσω κατάλληλων μουφών δεν επιτρέπεται παρά μόνο στις περιπτώσεις που το μήκος της γραμμής είναι μεγαλύτερο από το μέγιστο μήκος του καλωδίου ενός στροφείου και αφού ενημερωθεί η Υπηρεσία.

Οι αγωγοί κάθε καλωδίου που συνδέει στρεφόμενη μηχανή (κινητήρα ή γεννήτρια) θα φέρουν δακτυλίους με τα χαρακτηριστικά σύμβολα, ώστε να διευκολύνεται η σωστή σύνδεση κάθε μηχανής. Όταν χρειάζεται να αφαιρεθεί η πλαστική επένδυση των καλωδίων, όπως π.χ. στο τελείωμα των καλωδίων, θα αφαιρείται το ελάχιστο απαιτούμενο τμήμα και ο εκτεθειμένος αγωγός ή οπλισμός θα καλύπτεται επαρκώς με μονωτική ταινία ή κατάλληλο πλαστικό δακτύλιο.

Τα καλώδια με μόνωση από PVC ή XLPE θα στερεώνονται στο τέλος τους μέσω μηχανικών στυπιοθλιπτών, σύμφωνα με το εφαρμοζόμενο πρότυπο. Οι στυπιοθλίπτες αυτοί θα είναι ορειχάλκινοι εκτός από τις περιπτώσεις καλωδίων με οπλισμό από ταινία αλουμινίου όπου οι στυπιοθλίπτες θα είναι από αλουμίνιο.

Οι στυπιοθλίπτες θα εξασφαλίζουν επαρκή στερέωση μέσω του μεταλλικού οπλισμού τους, εξασφαλίζοντας ταυτόχρονα και πλήρη σύνδεση προς τη γη. Θα παραδοθούν πλήρεις, με ορειχάλκινο στοιχείο σύνδεσης προς τη γη και κατάλληλο πλαστικό κάλυμμα μέσω του οποίου θα στεγανώνεται αποτελεσματικά το μεταξύ επενδύσεως του καλωδίου και στυπιοθλίπτη διάκενο.

25. Υλικά διέλευσης και διακλάδωσης ηλεκτρικών εγκαταστάσεων

25.1 Σωλήνες προστασίας

Για την όδευση των καλωδίων υπόγεια σε εξωτερικούς χώρους θα χρησιμοποιηθούν

πλαστικοί σωλήνες από PVC 100 πιέσεως 4 atm και πλαστικοί σωλήνες ενισχυμένοι, εύκαμπτοι από PVC τύπου HELIFLEX.

Η όδευση των αγωγών στους τοίχους και τις οροφές, εσωτερικά των χώρων, θα γίνεται μέσα σε πλαστικούς σωλήνες.

Σε εκείνες τις περιπτώσεις που η όδευση θα πρέπει να γίνει μέσα στο σκυρόδεμα θα χρησιμοποιούνται χαλυβδοσωλήνες και στις περιπτώσεις των δαπέδων και των εξωτερικών χώρων θα τοποθετούνται γαλβανισμένοι σιδηροσωλήνες.

Οι μεταλλικοί σωλήνες εντός του εδάφους θα αλείφονται με δυο στρώσεις ασφαλτικής επάλειψης.

Η διάνοιξη των αυλάκων στους τοίχους για την τοποθέτηση των σωλήνων θα γίνεται με ειδικό ηλεκτροκίνητο εργαλείο.

Η στερέωση των σωληνώσεων επί των τοίχων θα γίνεται με τσιμέντο πάχους 1 cm τουλάχιστον απαγορευμένης της χρήσης γύψου. Το κονίαμα που επικαλύπτει τους χωνευτούς σωλήνες δεν πρέπει να προσβάλλει το μέταλλο.

Σωληνώσεις ορατές θα στηρίζονται σε κατάλληλα στηρίγματα ανά 1 m και καλώδια ορατά ανά 0.30 m. Τα διάφορα εξαρτήματα για την στερέωση των σωληνώσεων επί των επιφανειών του κτιρίου όπως στηρίγματα τοίχου αναρτήρες οροφής, ελάσματα ανάρτησης, αλλά ελάσματα ειδικής μορφής πρέπει να είναι μεταλλικά, εγκεκριμένου τύπου και όπου αυτό απαιτείται από την κατηγορία του χώρου, θα είναι γαλβανισμένα.

Οι στις από οπλισμένο σκυρόδεμα οροφές εντοιχισμένες σωληνώσεις και αγωγοί NYM και NYG θα ακολουθούν την διεύθυνση του οπλισμού. Η ελάχιστη απόσταση μεταξύ σωλήνα και της τελικής στρώσης των επιχρισμάτων θα είναι 8 mm. Δεν επιτρέπεται η ένωση των σωληνώσεων εάν η απόσταση μεταξύ των κουτιών δεν υπερβαίνει το 1 m.

Οι παντός είδους ενώσεις σωλήνων εντός του πάχους των τοίχων ή ορόφων απαγορεύονται.

Οι κενοί σωλήνες θα καλύπτονται με πώμα στα άκρα τους. Τα ελεύθερα άκρα των μονωτικών σωλήνων πρέπει να εφοδιάζονται με προστόμια εισόδου. Οι γωνίες και οι σύνδεσμοι τύπου T δεν πρέπει να χωνεύονται εντελώς εντός της τοιχοποιίας. Όλες οι σωληνώσεις θα τοποθετούνται κατά τρόπο μη δυνάμενο να προκαλέσει συσσώρευση νερού (σηματισμός θυλάκων νερού).

Γραμμές που οδεύουν παράλληλα θα απέχουν μεταξύ τους απόσταση τουλάχιστον 3 cm.

Η ελάχιστη διάμετρος σωλήνων σε κάθε είδους ηλεκτρολογική εγκατάσταση είναι DN13.5.

Η αντιστοιχία μεταξύ του πλήθους των αγωγών τύπου **NYA** και της διαμέτρου των σωλήνων (πλαστικών ή χαλυβδοσωλήνων), θα πρέπει να ακολουθεί τον παρακάτω πίνακα :

Διάμετρος σωλήνα (mm)	Μέγιστος αριθμός αγωγών NYA				
	1.5 mm ²	2.5 mm ²	4 mm ²	6 mm ²	10 mm ²
PVC-13.5	5	3	-	-	-
PVC-16	7	5	4	-	-
PVC-23	12	9	7	6	3
PVC-29					6
Χ/Σ-15	5	3	-	-	-
Χ/Σ-20	10	6	4	2	-
Χ/Σ-25		10	6	4	
Χ/Σ-32					10

.1 Γαλβανισμένοι σιδηροσωλήνες

Οι γαλβανισμένοι σιδηροσωλήνες θα είναι συγκολλημένης ραφής, κοχλιοτομημένοι χωρίς μονωτική επένδυση.

Οι υπολογιζόμενες διαστάσεις των σωλήνων τούτων θα αναφέρονται στην ονομαστική διάμετρο αυτών.

Το πάχος των τοιχωμάτων τους θα είναι σύμφωνα με τους Κανονισμούς Εσωτερικών Υδραυλικών Εγκαταστάσεων ΦΕΚ 270Α/23-6-1936 πίνακας «II».

.2 Σκληροί σωλήνες PVC

Για τους σωλήνες PVC 4 atm ισχύουν οι αντίστοιχες προδιαγραφές των εγκαταστάσεων αποχέτευσης.

.3 Ηλεκτρολογικοί σωλήνες PVC

Πλαστικοί σωλήνες ηλεκτρολογικοί, από PVC, ευθείς ή σπирάλ, κατά ΕΛΟΤ 798.01-88.

.4 Μονωτικοί σωλήνες PVC

Αυτοί θα είναι σκληροί ή εύκαμπτοι από ενισχυμένο πλαστικό σύμφωνα με το άρθρο 146 του κανονισμού εσωτερικών ηλεκτρικών εγκαταστάσεων (ΦΕΚ 59/Β/55), τα πρότυπα IEC 423 και IEC 614 και θα φέρουν την κοινοτική σήμανση CE.

Τα τεχνικά χαρακτηριστικά τους, για κάθε διάμετρο θα είναι :

Σωλήν	Σκληροί			Εύκαμπτοι (σπирάλ)			
	Εξ. (mm)	Διάμετρος	Πάχος (mm)	Βάρος (gr/m)	Εσ. (mm)	Διάμετρος	Βάρος (gr/m)
DN 16	16		1.50	115	10.70		75
DN 20	20		1.55	140	14.10		100
DN 25	25		1.80	195	18.50		140

Οι μηχανικές, θερμικές και ηλεκτρομονωτικές αντοχές τους, έχουν ως εξής :

μηχανική αντοχή

- πρότυπο δοκιμών : IEC 614
- αντοχή σε συμπίεση : 1.250 έως 2.000 Nt
- αντοχή σε κρούση : > 6 Joule
- αντοχή σε κάμψη : επιτυχής στους -15°C

θερμική αντοχή

- αντοχή σε θερμότητα : επιτυχής στους 60°C
- αντοχή σε καύση : αυτοσβενόμενος σε χρόνο < 30 sec

Θερμοκρασία χρήσης : από -5 έως +60°C

ηλεκτρομονωτική αντοχή

- δοκιμασία διηλεκτρικής αντοχής : επιτυχής σε 2000 V AC
- δοκιμασία ηλεκτρικής μόνωσης : άπειρη στα 500 V DC

25.2 Σχάρες καλωδίων

Για την επιλογή των σχαρών στήριξης των καλωδίων και των οδεύσεών τους θα ληφθούν υπόψη τα ακόλουθα :

Ο αριθμός των καλωδίων που θα τοποθετηθούν σε κάθε σχάρα

Η αποφυγή των υπαρχουσών και των προβλεπομένων να εγκατασταθούν στο μέλλον σωληνώσεων.

Αποφυγή των περιοχών όπου θα γίνεται συντήρηση μηχανημάτων σωληνώσεων κλπ.

Αποφυγή περιοχών όπου προβλέπεται επέκταση των εγκαταστάσεων του έργου.

Όδευση των σχαρών σε μεγάλο ύψος με κατάλληλες καθόδους στις διάφορες καταναλώσεις.

Όδευση οριζόντια και κάθετη κατά το μέτρο του δυνατού.

Οι σχάρες καλωδίων θα κατασκευαστούν από βαρέως τύπου διάτρητη λαμαρίνα, γαλβανισμένη «εν θερμώ», σύμφωνα με το εφαρμοζόμενο πρότυπο, πλευρικά δε θα έχουν χείλη για αύξηση της ακαμψίας τους.

Η διάτρηση θα είναι εγκάρσια και διαμήκης για να διευκολύνει την πρόσδεση των καλωδίων αλλά και την στήριξη ή ανάρτηση της σχάρας. Τα καλώδια θα ασφαλιζονται πάνω στις σχάρες με την βοήθεια μονωτικών ιμάντων, οι οποίοι θα βιδώνονται πάνω στη σχάρα με πλαστικούς κοχλίες και ροδέλες. Τα καλώδια που οδεύουν πάνω σε κατακόρυφες σχάρες θα στερεωθούν κατά τρόπο ασφαλή ανά διαστήματα το πολύ 600 mm. Τα καλώδια που οδεύουν σε οριζόντιες σχάρες και σε διαστήματα τέτοια που θα εξασφαλίζουν μια καθαρή και τακτοποιημένη εγκατάσταση.

Ειδική φροντίδα θα ληφθεί στις κατακόρυφα τοποθετημένες σχάρες, όπου θα χρησιμοποιηθούν κατάλληλα και επαρκή στοιχεία στερεώσεως των καλωδίων, ώστε να επιτυγχάνεται η απαιτούμενη ασφάλεια, κατά διαστήματα όχι μεγαλύτερα από 500 mm.

Το πλάτος της σχάρας θα είναι τέτοιο ώστε τα καλώδια να τοποθετούνται σε ένα επίπεδο και σε κανονικές αποστάσεις, χωρίς να αλληλοκαλύπτονται. Θα δέχονται άνετα όλα τα προβλεπόμενα καλώδια, θα υπάρχει εφεδρεία χώρου 20% και σε καμία όμως περίπτωση οι διαστάσεις τους δεν θα είναι μικρότερες από 50 x 50 mm.

Το πάχος της λαμαρίνας για πλάτος σχάρας 100 mm, 200 mm και 300 mm θα είναι 1 mm, ενώ για πλάτος σχάρας 400 mm, 500 mm και 600 mm θα είναι 1.25 mm κατ' ελάχιστον.

Το πλευρικό ύψος της σχάρας θα είναι 50 mm και το πάχος της επιψευδαργύρωσης θα είναι 21 μ για κάθε περίπτωση

Κάθε τεμάχιο σχάρας θα έχει διαμορφωμένα χείλη που θα επιτρέπουν την κατά μέτωπο σύνδεση με τα άλλα τεμάχια και θα συνοδεύεται από τα απαραίτητα στοιχεία συνδέσεως.

Η σύνδεση των σχαρών γίνεται με ειδικούς συνδέσμους που θα εξασφαλίζουν μεγάλη αντοχή και γρήγορη συναρμολόγηση, ενώ θα συνοδεύονται και από τα κατάλληλα, αναγκαία εξαρτήματα διακλάδωσης (ταυ, στροφές, συστολές κ.λ.π.), στερέωσης (πρόβολοι, αναρτήσεις κ.λ.π.), καθώς και με κουμπωτά καλύμματα τα οποία θα μπορούν να αφαιρεθούν εύκολα.

Οι καμπύλες και τα τεμάχια διακλάδωσης και σύνδεσης θα έχουν τυποποιημένη μορφή και οι εσωτερικές ακτίνες καμπυλότητας δεν θα είναι μικρότερες από τις επιτρεπόμενες για το είδος και το μέγεθος των διερχόμενων καλωδίων και πάντως όχι μικρότερες από 300 mm. Η κατασκευή ή διαρρύθμιση εξαρτημάτων των σχαρών επί τόπου του έργου απαγορεύεται.

Όταν απαιτείται τεμαχισμός τυποποιημένων τεμαχίων σχαρών, οι δημιουργούμενες νέες ακμές θα προστατεύονται με ψυχρό γαλβάνισμα ή αντισειδωτική βαφή μινίου.

Τα στηρίγματα τους θα είναι από χαλυβδοέλασμα γαλβανισμένο σε θερμό λουτρό, πάχους 2 mm. Τα στηρίγματα θα έχουν πλάτος 1 cm μεγαλύτερο από το πλάτος της σχάρας που στηρίζουν και θα είναι βαρέως τύπου, δηλαδή για μέγιστο φορτίο 500 Kp. Η απόσταση μεταξύ δύο στηριγμάτων δεν θα υπερβαίνει το 1.5 m.

Οι ορθοστάτες θα είναι από χαλυβδοέλασμα γαλβανισμένο σε θερμό λουτρό πάχους 3mm μονοί ή διπλοί ανάλογα με τα φορτία των εσχάρων, μορφής διπλού Π. Οι αποστάσεις μεταξύ τους καθορίζονται από τις αποστάσεις μεταξύ των στηριγμάτων των σχαρών.

Όλα τα εξαρτήματα θα είναι επίσης γαλβανισμένα εν θερμώ

Ολόκληρο το σύστημα των σχαρών θα έχει ηλεκτρική συνέχεια (γεφυρωμένο), περιλαμβανομένου και του τροφοδοτούμενου εξοπλισμού μέσω μιας ταινίας χαλκού επαρκούς διατομής, που θα συνδέεται με ορειχάλκινους κοχλίες, περικόχλια και ροδέλες.

25.3 Κουτιά διακλαδώσεως

Τα κουτιά διακλαδώσεων θα είναι κυκλικά ή ορθογώνια ή τετράγωνα, κατάλληλα για τον τύπο του σωλήνα ή του καλωδίου που προορίζονται. Τα προοριζόμενα για επίτοιχη τοποθέτηση θα είναι πλαστικά για κοινούς χώρους και χαλύβδινα ή από κράμα αλουμινίου για χώρους επικίνδυνους.

Ειδικότερα τα κουτιά που θα χρησιμοποιηθούν στον υπαίθριο χώρο θα είναι στεγανά, με βαθμό προστασίας IP 56, κατασκευασμένα σύμφωνα με τους κανονισμούς IEC 536, πλήρως μονωμένα έναντι της υγρασίας, επίτοιχα, με αφαιρετό καπάκι και ανοξείδωτους κοχλίες στήριξης. Το υλικό κατασκευής τους θα είναι ενισχυμένο PVC, και το σχήμα τους στρόγγυλο ή τετράγωνο.

Κυκλικά κουτιά θα χρησιμοποιηθούν μέχρι το πολύ τεσσάρων διευθύνσεων.

Οι διακλαδώσεις των αγωγών θα εκτελούνται μόνο εντός των κουτιών. Οι επιτρεπόμενες καμπυλώσεις χωρίς τη μεσολάβηση κουτιού διακλάδωσης δε θα υπερβαίνουν τις τρεις.

Η ελάχιστη διάμετρος των κυκλικών κουτιών διακλάδωσης θα είναι 80 mm, ενώ το ελάχιστο μέγεθος για τα ορθογωνικά ή τετράγωνα κουτιά θα είναι 100 x 100 mm.

Τα κουτιά διακοπών διακλάδωσης θα πρέπει να είναι προσιτά και θα βρίσκονται στην επιφάνεια της τελικής στρώσης των επιχρισμάτων. Οι σωληνώσεις στα σημεία εισόδου των στα κουτιά διακλάδωσης θα συναντούν αυτά κάθετα. Οι αγωγοί των κυκλωμάτων θα έχουν τους χρωματισμούς φάσεων ουδέτερου και γείωσης και θα ενώνονται ή θα διακλαδίζονται εντός των κουτιών μέσω διακλαδωτήρων πορσελάνης «ΚΑΨ».

Απαγορεύονται διακλαδώσεις με συστροφή αγωγών. Η απογύμνωση των ακρών των αγωγών θα γίνεται προσεκτικά για αποφυγή ελάττωσης της μηχανικής αντοχής αυτών. Ο αγωγός γείωσης και ο ουδέτερος κάθε κυκλώματος θα είναι της ίδιας μόνωσης με τους άλλους αγωγούς του κυκλώματος και θα τοποθετούνται μέσα στον ίδιο σωλήνα με τους υπόλοιπους αγωγούς. Η σύνδεση κοχλιοτομημένων σωληνώσεων με τα κουτιά θα εκτελεσθεί με κοχλιώσεις του σωλήνα επί του κουτιού.

Σε καμία περίπτωση δεν θα χρησιμοποιηθούν κουτιά με διάμετρο μικρότερη των 70 mm.

26. Διακόπτες

Οι διακόπτες θα είναι κατασκευασμένοι από PVC αυτοσβέσιμο, κατάλληλοι για χωνευτή τοποθέτηση και θα αποτελούνται από τρία μέρη : τον μηχανισμό, την πλάκα (χειριστήριο) και το πλαίσιο.

Η πλάκα και το πλαίσιο θα μπορούν να αφαιρούνται εύκολα από τον μηχανισμό χωρίς να είναι αναγκαία η ηλεκτρική απόσυνδεση του διακόπτη.

Οι στεγανοί διακόπτες θα είναι εφοδιασμένοι με δακτύλιο στεγανότητας (προστασία : IP44).

- Ονομαστική τάση : 250 V
- Ονομαστική ένταση : 10 A

27. Ρευματοδότες

27.1 Χωνευτοί ρευματοδότες

Οι χωνευτοί ρευματοδότες θα είναι κατασκευασμένοι από PVC αυτοσβέσιμο, κατάλληλοι για χωνευτή τοποθέτηση και θα αποτελούνται από τρία μέρη : τον μηχανισμό, την πλάκα (ακροδέκτες) και το πλαίσιο.

Η πλάκα και το πλαίσιο θα μπορούν να αφαιρούνται εύκολα από τον μηχανισμό χωρίς να είναι αναγκαία η ηλεκτρική απόσυνδεση του διακόπτη.

Θα είναι είτε δύο ακροδεκτών με πλευρικές επαφές γείωσης (SHUCKO), είτε τριών ακροδεκτών σε τριγωνική διάταξη (όπως αναφέρεται στα σχέδια της μελέτης).

Θα διαθέτουν μηχανισμό σύσφιξης των ακροδεκτών ρευματοληπτών 10 A & 16 A.

Όπου από την μελέτη προβλέπονται ρευματοδότες σε εξωτερικούς χώρους ή σε χώρους προσιτούς στο κοινό, αυτοί θα είναι στεγανού τύπου, και θα φέρουν κάλυμμα με ελατηριωτό μηχανισμό επαναφοράς και δακτύλιο στεγανότητας (προστασία IP44).

Ονομαστική τάση : 250 V

Ονομαστική ένταση : 16 A

27.2 Επίτοιχοι ρευματοδότες

Οι επίτοιχοι ρευματοδότες θα είναι στεγανοί, μεταλλικοί με κοχλιωτό πώμα, διπολικό μετά πλευρικών επαφών τύπου SCHUKO, ονομαστικής εντάσεως 16 A / 250 V, κατάλληλοι για επίτοιχη εγκατάσταση.

28. Φωτισμός

28.1 Γενικά - Απαιτήσεις κτηρίου

Για τον φωτισμό του κτηρίου επιλέχθηκε η εγκατάσταση φωτιστικών σωμάτων τύπου LED. Η θέση και η ισχύς τους θα προσδιοριστεί με μελέτη φωτοτεχνίας που θα εκπονηθεί από τον ανάδοχο, με τη χρήση κατάλληλου προγράμματος.

Οι ζώνες φωτισμού είναι δύο. Η πρώτη είναι αυτή των γραφειακών χώρων και η δεύτερη των διαδρόμων επικοινωνίας των προαναφερόμενων χώρων.

Οι επιθυμητές στάθμες φωτισμού για όλους του χώρους θα ληφθούν από τον πίνακα 2.4 TOTEE20701-1 /2017 α' έκδοση και το πρότυπο EN 12464-1 (light and lighting of work places- Part 1: indoor work places).

28.2 Φωτιστικό ορατής τοποθέτησης, με LED 4000K, και ισχύ < 30W

Το φωτιστικό θα είναι κατάλληλο για τοποθέτηση σε οροφή. Θα είναι τετραγωνικού σχήματος με μέγιστες διαστάσεις 600x600mm και μέγιστο ύψος 40mm (80mm μαζί με το τροφοδοτικό και τη βάση).

Θα είναι βαθμού προστασίας IP44 και τουλάχιστον IK03 για αντοχή σε κρούση.

Η συνολική κατανάλωση μονάδας LED και τροφοδοτικού δεν θα πρέπει να ξεπερνά τα 30W. Τεκμήριο αποτελεί το φωτομετρικό αρχείο σε μορφή .ies ή .ldt.

Το φωτιστικό θα αποδίδει τουλάχιστον 3500 lm και πάνω από 135lm/W.

Θα αποτελείται από τη βάση που θα είναι κατασκευασμένη από χάλυβα σε λευκό χρώμα και το γαλακτώδες (opal) κάλυμμα. Στο εσωτερικό του θα φέρει την οπτική μονάδα, αποτελούμενη από μονοχρωματικά LED θερμοκρασίας χρώματος 4000K, CRI≥80 (Δείκτης χρωματικής απόδοσης), UGR≤19 (δείκτης θάμβωσης). Ο χρόνος ζωής των LED θα πρέπει να είναι L80≥100.000 ώρες.

Στο πάνω μέρος σε ξεχωριστό τμήμα από την οπτική μονάδα θα βρίσκεται το τροφοδοτικό του φωτιστικού.

Το φωτιστικό θα πρέπει να είναι κατασκευασμένο σύμφωνα με τα Ευρωπαϊκά πρότυπα EN60598 και να φέρει πιστοποίηση κατά ENEC. Το φωτιστικό θα πρέπει να συνοδεύεται από:

- Πιστοποιητικό ENEC και την πηγαία έκθεση δοκιμών (test report) σύμφωνα με τα EN IEC 60598-2-1, EN IEC 60598-1, EN 60598-2-2
- Έκθεση δοκιμών (test report) κατά EMC (EN 55015, EN 61547, EN 61000-3-2, EN 61000-3-3),
- Έκθεση δοκιμών (test report) κατά IEC TR 62778,
- Δήλωση συμμόρφωσης CE από τον κατασκευαστή του φωτιστικού για συμμόρφωση με όλα τα ανωτέρω καθώς και για τις οδηγίες ErP και RoHS
- Πιστοποιητικά ποιότητας ISO 9001, ISO 14001, ISO 45001 και ISO 50001 του κατασκευαστή του φωτιστικού.
- Πενταετή εγγύηση καλής λειτουργίας από τον κατασκευαστή του φωτιστικού

28.3 Φωτιστικό στεγανό (IP 65) ορατής τοποθέτησης ισχύος 25W, με LED 4000K

Το φωτιστικό θα είναι κατάλληλο για επίτοιχη τοποθέτηση ή σε οροφή. Θα είναι στρογγυλού σχήματος με μέγιστη διάμετρο 400mm και μέγιστο ύψος 90mm.

Θα είναι βαθμού προστασίας IP65 (στο σύνολο του φωτιστικού) και IK10 για αντοχή σε κρούση.

Θα αποτελείται από τη βάση που θα είναι κατασκευασμένη από πολυκαρβονικό πλαστικό σε λευκό χρώμα και από το γαλακτώδες (opal) κάλυμμα επίσης κατασκευασμένο από πολυκαρβονικό πλαστικό ενισχυμένο εσωτερικά με ραβδώσεις για υψηλή αντοχή σε κρούσεις.

Στο εσωτερικό του θα φέρει την οπτική μονάδα, αποτελούμενη από μονοχρωματικά LED θερμοκρασίας χρώματος 4000K με CRI≥80, φωτεινής απόδοσης μεγαλύτερης από 2000 lm. Ο χρόνος ζωής των LED θα πρέπει να είναι L80≥50.000 ώρες.

Εντός του σώματος του φωτιστικού, θα βρίσκεται και το τροφοδοτικό της οπτικής μονάδας, απαγορεύονται φωτιστικά με εξωτερικό τροφοδοτικό.

Η συνολική κατανάλωση μονάδας LED και τροφοδοτικού δεν θα πρέπει να ξεπερνά τα 25W. Τεκμήριο αποτελεί το φωτομετρικό αρχείο σε μορφή .ies ή .ldt.

Το φωτιστικό θα πρέπει να είναι κατασκευασμένο σύμφωνα με τα Ευρωπαϊκά πρότυπα EN60598 και να φέρει πιστοποίηση κατά ENEC. Το φωτιστικό θα πρέπει να συνοδεύεται από:

- Πιστοποιητικό ENEC και την πηγαία έκθεση δοκιμών (test report) σύμφωνα με τα EN IEC 60598-2-1, EN IEC 60598-1, EN 60598-2-2
- Έκθεση δοκιμών (test report) κατά EMC (EN 55015, EN 61547, EN 61000-3-2, EN 61000-3-3),
- Έκθεση δοκιμών (test report) κατά IEC TR 62778,
- Δήλωση συμμόρφωσης CE από τον κατασκευαστή του φωτιστικού για συμμόρφωση με όλα τα ανωτέρω καθώς και για τις οδηγίες ErP και RoHS
- Πιστοποιητικά ποιότητας ISO 9001, ISO 14001, ISO 45001 και ISO 50001 του κατασκευαστή του φωτιστικού.
- Πενταετή εγγύηση καλής λειτουργίας από τον κατασκευαστή του φωτιστικού

28.4 Φωτιστικό εξωτερικού χώρου (προβολέας) ισχύος 150 W, led 6500k στεγανό (IP 65)

Προβολέας LED 150W εξωτερικού χώρου, IP65, φωτεινής έντασης τουλάχιστον 13.000 lumens, κέλυφος από αλουμίνιο, βαμμένο από αντιτοξική βαφή φούρνου, εσωτερικό κάτοπτρο από αλουμίνιο παραβολικής μορφής, κάλυμμα από καθαρό γυαλί ανθεκτικό στις μεταβολές θερμοκρασίας, που στερεώνεται σε πλαίσιο από αλουμίνιο, περιστρεφόμενη λαβή στήριξης, τύπου «Π», κατασκευασμένη επίσης από αλουμίνιο.

29. Ηλεκτροπαραγωγό ζεύγος

29.1. Τεχνικά Χαρακτηριστικά Η/Ζ

.1. Γενικά

Τα Η/Ζ θα είναι αυτομάτου λειτουργίας, θα φέρουν τετράχρονο, υδρόψυκτο πετρελαιοκινητήρα, αυτορρυθμιζόμενη, αυτοδιεγειρόμενη γεννήτρια τύπου brushless, κλάσης μόνωσης Η, μετά ηλεκτρονικού σταθεροποιητή τάσεως αντίστοιχης ισχύος, δεξαμενή ενσωματωμένη στη βάση του και πίνακα ελέγχου και αυτοματισμού.

Το Η/Ζ θα πρέπει να είναι βιομηχανικό προϊόν Ευρωπαϊκού οίκου κατασκευής πιστοποιημένο με ISO 9001.

Το συγκρότημα του ηλεκτροπαραγωγού ζεύγους θα είναι συμπαγούς κατασκευής με ενιαία μεταλλική βάση, αποτελώντας αυτοτελή μονάδα. Το συγκρότημα θα έχει υποστεί επιτυχείς δοκιμές και συνοδεύεται με σήματα πιστότητας CE, υπεύθυνη δήλωση του προμηθευτή ότι έχει την δυνατότητα τεχνικής υποστήριξης σε SERVICE και κάλυψης σε ανταλλακτικά για μία τουλάχιστον δεκαετία.

Το συγκρότημα θα αποτελείται από τα παρακάτω μέρη:

- i. Την κινητήριο μηχανή ντίζελ (DIESEL).
- ii. Την γεννήτρια παραγωγής ηλεκτρικού ρεύματος.
- iii. Την κοινή αντικραδασμική βάση στηρίξεως.
- iv. Τον ειδικό σύνδεσμο και συνδεσμοθάλαμο.
- v. Τους συσσωρευτές.
- vi. Το σύστημα απαγωγής καυσαερίων.
- vii. Το σύστημα παροχής καυσίμου.
- viii. Το Ηχομονωτικό Κάλυμμα.
- ix. Τους πίνακες ενδείξεων, ελέγχου, αυτόματης προστασίας και αυτόματης μεταγωγής του ηλεκτροπαραγωγού ζεύγους.

.2. Κινητήρας

Η κινητήριος μηχανή ντίζελ θα πρέπει:

- i. Ισχύς μηχανής: Είναι κατάλληλη για την εξασφάλιση της ονομαστικής ισχύος της γεννήτριας, σε συνεχή λειτουργία, σε υψόμετρο +1000m και εγκατάσταση σε κλειστό χώρο με μέγιστη θερμοκρασία περιβάλλοντος 40°C.
- ii. Δυνατότητα υπερφορτώσεως 10% για μια ώρα σε διάστημα 12 ωρών.
- iii. Χιτώνια κυλίνδρου υγρού τύπου με εύκολα αντικαθιστούμενους οδηγούς και έδρανα βαλβίδων.

.3. Εξαρτήματα και Παρελκόμενα

Η μηχανή ντίζελ θα είναι εφοδιασμένη με τα παρακάτω:

- i. Φίλτρα λαδιού
- ii. Αντλία λαδιού
- iii. Ηλεκτρονικό ρυθμιστή στροφών.
- iv. Ψυγείο λαδιού
- v. Φίλτρο αέρα
- vi. Αντλία καυσίμου
- vii. Φίλτρο καυσίμου
- viii. Ηλεκτρικό εκκινητή 24V DC κατάλληλου ισχύος
- ix. Γεννήτρια (Δυναμό) για φόρτιση των μπαταριών
- x. Σιγαστήρα καυσαερίων(μείωση κατά 15dB)
- xi. Συστοιχία μπαταριών 24V κατάλληλη για 10 τουλάχιστον εκκινήσεις του ζεύγους
- xii. Ψυγείο κατάλληλο για τροπικά κλίματα

.4. Αισθητήρια Αυτοματισμού του Κινητήρα

Η μηχανή ντίζελ θα είναι εφοδιασμένη με τα παρακάτω όργανα αυτοματισμού για την προστασία και καλή λειτουργία της:

- i. Μανόμετρο στον κινητήρα για μέτρηση της πιέσεως λαδιού.
- ii. Πιεζοστάτη λαδιού για σήμανση και διακοπή σε περίπτωση χαμηλής πίεσης.
- iii. Θερμοστάτη νερού ψύξεως και ελαίου λιπάνσεως για σήμανση και διακοπή σε περίπτωση υψηλής θερμοκρασίας.
- iv. Φλοτεροδιακόπτη στην δεξαμενή καυσίμου, για σήμανση και διακοπή σε περίπτωση χαμηλής στάθμης καυσίμου.

Αναλυτικότερα :

Σύστημα ψύξης

Η ψύξη του πετρελαιοκινητήρα θα επιτυγχάνεται μέσω κλειστού κυκλώματος νερού που θα αποτελείται από κυψελωτό ενισχυμένο ψυγείο νερού κατάλληλο για τροπικά κλίματα, πιεστικό ανεμιστήρα που θα κινείται από τον πετρελαιοκινητήρα, αντλία κυκλοφορίας του νερού και θερμοστάτη για τη διατήρηση σταθερής θερμοκρασίας νερού. Το σύστημα θα περιλαμβάνει αισθητήρα για την προστασία του πετρελαιοκινητήρα από υψηλή θερμοκρασία νερού.

Σύστημα λίπανσης

Η λίπανση θα είναι βεβαιωμένη μέσω γραναζωτής αντλίας. Το σύστημα θα περιλαμβάνει αισθητήρα για την προστασία του πετρελαιοκινητήρα από χαμηλή πίεση του λαδιού και φίλτρα λαδιού τα οποία αντικαθίστανται εύκολα.

Σύστημα καυσίμου

Θα αποτελείται από μία κύρια αντλία κατάθλιψης του καυσίμου, τη βοηθητική χειροκίνητη αντλία εξαέρωση (LIFT PUMP), τους εγκυτήρες, τη βαλβίδα διακοπής της λειτουργίας και φίλτρα καυσίμου τα οποία αντικαθίστανται εύκολα.

Ρυθμιστής στροφών

Ο ρυθμιστής – κυβερνήτης στροφών θα είναι μηχανικού τύπου, με την ανώτερη δυνατή ευαισθησία, έτσι ώστε να διατηρεί σταθερές τις στροφές, κατά την ομαλή επιβολή του φορτίου από 0-100%, στα όρια του $\pm 0,25\%$, καθώς συγκρίνει συνεχώς τις στροφές που έχει η πετρελαιομηχανή με τις επιθυμητές στροφές που έχουμε καθορίσει.

Ηλεκτρικό σύστημα

Θα είναι τάσης 24V DC και θα αποτελείται από τον ηλεκτρικό εκκινητή (μίζα), τον εναλλακτήρα φόρτισης των συσσωρευτών (δυναμό) κατά τη διάρκεια της λειτουργίας του πετρελαιοκινητήρα και τη συστοιχία των συσσωρευτών. Η φόρτιση της συστοιχίας των συσσωρευτών όταν ο πετρελαιοκινητήρας τίθεται εκτός λειτουργίας επιτυγχάνεται μέσω κατάλληλης ανορθωτικής διάταξης τροφοδοτούμενης από το δίκτυο μέσω του πίνακα αυτοματισμού.

Φίλτρο αέρα

Θα είναι ενισχυμένου τύπου, τοποθετημένο στον πετρελαιοκινητήρα σε κατάλληλα επιθεωρήσιμη θέση, και φέρει εσωτερικό στοιχείο το οποίο αντικαθίσταται εύκολα και διάταξη για τον έλεγχο της κατάστασής του.

Προστατευτικά

Όλα τα κινούμενα ή θερμά τμήματα του πετρελαιοκινητήρα θα προστατεύονται από ειδικούς προφυλακτήρες σύμφωνα με τις οδηγίες και τους κανονισμούς ασφαλείας της Ε.Ε.

Σφόνδυλος

Θα είναι ενισχυμένου τύπου, η ροπή αδράνειάς του σε συνδυασμό με τις ροπές αδράνειας των υπολοίπων περιστρεφόμενων μαζών περιορίζουν στο ελάχιστο το βαθμό ανομοιομορφίας της λειτουργίας του Η/Ζ, ώστε το παραγόμενο ρεύμα να είναι απαλλαγμένο ταλαντώσεων.

.5. Γεννήτρια**Γενικά**

Η γεννήτρια θα είναι εναλλασσόμενου ρεύματος 50 Hz, 400/230V, 4 αγωγών, σύγχρονη, αυτοδιεγερόμενη, αυτορρυθμιζόμενη, χωρίς ψήκτες (BRUSHLESS), προστασίας IP23 (DIN 40050) με κλάση μόνωσης Η (VDE 0530). Τα τυλίγματα θα είναι επενδεδυμένα με εποξειδικό πλαστικό (epoxy resine) έτσι ώστε να καθίστανται κατάλληλα για λειτουργία ακόμη και στις χειρότερες κλιματολογικές συνθήκες (τροπικά κλίματα). Η γεννήτρια θα είναι εφοδιασμένη με αυτόματο ηλεκτρονικό σύστημα ρυθμίσεως της τάσεως που λειτουργεί συγκρίνοντας την τάση που δέχεται από τον στάτη με την επιθυμητή, λειτουργώντας με ακρίβεια $\pm 1\%$.

Η τιμή της τάσης θα ρυθμίζεται με ποτενσιόμετρο (συνδεδεμένο με τον αυτόματο ρυθμιστή), με περιοχή ρύθμισης $\pm 5\%$. Το κιβώτιο των ακροδεκτών της θα είναι προστασίας IP 44. Σ' αυτό θα βρίσκεται τοποθετημένος και ο ηλεκτρονικός ρυθμιστής τάσης. Σε σταθερή – ομαλή φόρτισή της από τη λειτουργία της στο κενό μέχρι του πλήρους φορτίου, η διακύμανση της τάσης δεν θα υπερβαίνει το $\pm 1\%$ της ονομαστικής της τιμής με συντελεστή ισχύος από 0,8 έως 1. Σε περιπτώσεις απότομων μεταβολών του φορτίου (από 0-ονομαστικές στροφές), ο χρόνος που απαιτείται για να επανέλθει η τάση στην επιθυμητή ονομαστική της τιμή, με εύρος ($\pm 3\%$), θα είναι λιγότερος από 0,5 sec.

Υπερφόρτωση

Το επιτρεπόμενο όριο υπερφόρτισης της γεννήτριας θα είναι 50% για 2 λεπτά ή 10% για 1 ώρα, ανά 12 ώρες λειτουργίας.

Παράλληλη λειτουργία

Η γεννήτρια θα μπορεί να λειτουργήσει παράλληλα χωρίς κανένα πρόβλημα με άλλες γεννήτριες ακόμη και διαφορετικής ισχύος.

Ραδιοφωνικές παρεμβολές

Οι ραδιοφωνικές παρεμβολές της γεννήτριας θα είναι σύμφωνα με την νόρμα VDE 0875 degree G and MIL 461 AB.

Πρότυπα

CEI 2-3, IEC 34,1, BS 49999-50000, VDE 0530, NF51-100, OVE M-10.

.6. Κοινή Βάση Στηρίξεως

Η μηχανή ντίζελ και η γεννήτρια θα είναι συναρμολογημένα πάνω σε κοινή βάση στηρίξεως που συνοδεύεται από κατάλληλα αντικραδασμικά ελατήρια. Η γεννήτρια θα είναι απευθείας συζευγμένη με τον κινητήρα με παρεμβολή κατάλληλου ελαστικού συνδέσμου ο οποίος σταθεροποιεί το σώμα της γεννήτριας στο σώμα του πετρελαιοκινητήρα

κατά απόλυτα ομοαξονικό τρόπο. Με τον τρόπο αυτό ο πετρελαιοκινητήρας και η γεννήτρια θα αποτελούν ενιαίο σύνολο τελείως αθόρυβο, ευέλικτο, απαλλαγμένο από ταλαντώσεις και κρίσιμα σημεία. Ο άξονας του ρότορα της γεννήτριας θα αποτελεί ομοαξονική επέκταση του στροφαλοφόρου άξονα και των υπολοίπων περιστρεφόμενων μερών του πετρελαιοκινητήρα ώστε να αυξάνεται η ροπή της περιστροφικής αδράνειας, να μειώνεται η κυκλική ανομοιομορφία και να παράγεται ρεύμα σταθερής συχνότητας χωρίς ταλαντώσεις. Ο πετρελαιοκινητήρας και η γεννήτρια σαν ζεύγος πλέον θα είναι τοποθετημένα σε ισχυρή συγκολλητή βάση, μέσω κατάλληλων ελαστικών αντικραδασμικών μονωτήρων που δε θα μεταδίδουν κραδασμούς στο μηχανοστάσιο και στο υπόλοιπο κτίριο. Η βάση ταυτόχρονα θα αποτελεί και τη δεξαμενή καυσίμου με χωρητικότητα κατάλληλη για οκτάωρη τουλάχιστον συνεχή λειτουργία σε πλήρες φορτίο.

.7. Πίνακας Ελέγχου και Αυτοματισμού Ζεύγους

Ο πίνακας ενδείξεων και αυτοματισμού του Η/Ζ θα έχει τη μορφή κατακόρυφου ερμαρίου, κατασκευασμένο από χαλυβδόφυλλα. Θα είναι κλειστού τύπου, στερεωμένος σε αντικραδασμικές βάσεις, με πόρτα επιθεωρήσεως από το εμπρόσθιο μέρος επί της οποίας είναι τοποθετημένα τα διάφορα όργανα ελέγχου, λειτουργίας και χειρισμού.

Θα φέρει τοποθετημένες τις κάτωθι συσκευές, εξαρτήματα και όργανα.

Πίνακα με σύστημα χειροκίνητου - αυτομάτου εκκίνησης και αυτόματης μεταγωγής του Η/Ζ, σε περίπτωση διακοπής του ρεύματος της Δ.Ε.Η., αποτελούμενο από:

- i. Αυτόματο τριπολικό διακόπτη ισχύος με ρυθμιζόμενη θερμική προστασία και μαγνητική προστασία.
- ii. Ηλεκτρονική πλακέτα που δίνει την εντολή εκκίνησης και μεταγωγής του Η/Ζ και παρέχει ρυθμιζόμενες προστασίες του Η/Ζ μέσω αυτοματισμών.
- iii. Σύστημα για την διακοπή της ρευματοδοτήσεως του ηλεκτροκινητήρα (μίζας) όταν ο πετρελαιοκινητήρας εκκινήσει. Όλους τους απαραίτητους ηλεκτρονόμους.
- iv. Σύστημα για τρεις ρυθμιζόμενες επαναληπτικές προσπάθειες εκκίνησης του Η/Ζ και σε περίπτωση τελικής αποτυχίας οπτική σήμανση βλάβης
- v. Όλες τις απαραίτητες βοηθητικές ασφάλειες.
- vi. Ακροδέκτες για τα κύρια και βοηθητικά κυκλώματα.
- vii. Πλήρη εσωτερική καλωδίωση.

Θα φέρει πίνακα λειτουργιών που περιλαμβάνει τα ακόλουθα:

- i. Διακόπτη με λειτουργίες αυτόματο – χειροκίνητο-κράτηση και εκκίνηση
- ii. Ένταση ηλεκτρικού ρεύματος (και στις τρεις φάσεις)
- iii. Τάση της γεννήτριας, όταν αυτή ξεκινήσει. (φάση με φάση και φάση με ουδέτερο)
- iv. Συχνόμετρο
- v. Ωρομετρητή

Θα διαθέτει τις ακόλουθες προστασίες (προειδοποίηση ή διακοπή της λειτουργίας του Η/Ζ μετά την διέλευση προκαθορισμένης χρονοκαθυστέρησης):

- vi. Αδυναμία εκκίνησης, μετά τον καθορισμένο αριθμό προσπαθειών (διακοπή)
- vii. Κράτηση του Η/Ζ από ενεργοποίηση του μπουτόν έκτακτης ανάγκης (emergency stop)
- viii. Φόρτιση-συντήρηση μπαταρίας από την ΔΕΗ (προειδοποίηση)
- ix. Ελάχιστη πίεση λαδιού (διακοπή)
- x. Υψηλή θερμοκρασία νερού (διακοπή)
- xi. Υπερστροφία κινητήρα (διακοπή)
- xii. Υποστροφία κινητήρα (διακοπή)
- xiii. Βραχυκύκλωμα (διακοπή)
- xiv. Χαμηλή στάθμη καυσίμου (προειδοποίηση)

Ηχομονωτικό κάλυμμα στο Η/Ζ

Το Η/Ζ θα εσωκλείεται μέσα σε κατάλληλο ηχομονωτικό περίβλημα με αντισκωριακή και αντιδιαβρωτική προστασία, κατασκευασμένο σύμφωνα με τις προδιαγραφές που ορίζονται από την Ευρωπαϊκή Ένωση, με στάθμη θορύβου υπό πλήρες φορτίο 74dBA στα 7m κατάλληλο και για εξωτερική τοποθέτηση του Η/Ζ (outdoor installation). Θα φέρει πόρτες για την άνετη επιθεώρηση-συντήρηση του Η/Ζ, τα κατάλληλα περιδωτά ανοίγματα για την απαγωγή του θερμού αέρα και την εισαγωγή του νωπού αέρα και στο πάνω τμήμα του διάταξη για την εύκολη ανάρτηση και μετακίνηση του. Εσωτερικά θα είναι επενδεδυμένο με κατάλληλο ηχοαπορροφητικό υλικό, ο σιγαστήρας των καυσαερίων μειώνει σημαντικά τη στάθμη θορύβου τους (RESIDENTIAL TYPE) και είναι τοποθετημένος μέσα στο ηχομονωτικό κάλυμμα ώστε το Η/Ζ να είναι κατάλληλο για λειτουργία του σε κατοικημένες περιοχές. Τα καυσαέρια θα απάγονται στην ατμόσφαιρα από το πάνω τμήμα του ηχομονωτικού καλύμματος μέσω εξωτερικού σωλήνα ύψους περίπου 20cm που φέρνει διάταξη προστασίας από την είσοδο νερού και αντικειμένων. Εσωτερικά του ηχομονωτικού καλύμματος θα είναι τοποθετημένοι και οι σωλήνες απαγωγής των καυσαερίων, οι οποίοι θα είναι θερμικά μονωμένοι. Το ηχομονωτικό κάλυμμα θα είναι ειδικής βαφής με αντισκωριακή και αντιδιαβρωτική προστασία που το καθιστούν κατάλληλο για υπαίθρια εγκατάσταση και προστατεύει από την είσοδο του νερού, σκόνης και αντικειμένων, εξασφαλίζοντας έτσι την απρόσκοπτη λειτουργία του Η/Ζ σε οποιοδήποτε καιρικές συνθήκες.

Θα είναι στιβαρής κατασκευής, εύκολα μεταφερόμενο και δυνάμενο να δεχθεί μηχανικές καταπονήσεις.

.8. Έλεγχοι και Δοκιμές του Η/Ζ

Θα εκτελεστούν στις εγκαταστάσεις του προμηθευτή παρουσία κλιμάκιου από την υπηρεσία, πριν την παράδοση, οι παρακάτω έλεγχοι:

- Λειτουργίας εν κενώ
- Έλεγχος των αντιστάσεων του τυλίγματος του εναλλασσόμενου ρεύματος, του δρομέα, του δρομέα της διεγέρτιας, του πεδίου διεγέρσεως, του βοηθητικού τυλίγματος διεγέρσεως
- Έλεγχος υπερφόρτισης
- Έλεγχος στροφών
- Έλεγχος υψηλής τάσης του στάτη

.9. Εγγύηση Καλής Λειτουργίας

Το Η/Ζ είναι θα εγγυημένο για 12 μήνες από την ημερομηνία παράδοσής του. Επιπλέον θα παρέχεται βεβαίωση του κατασκευαστή του Ηλεκτροπαραγωγού Ζεύγους για δεκαετή επάρκεια ανταλλακτικών

.10. Πιστοποιητικά

Η εταιρία προμήθειας του Η/Ζ θα διαθέτει ISO 9001, ISO 14001, ISO 45001 για σχεδιασμό, κατασκευή, συναρμολόγηση, εμπόριο, εγκατάσταση, επισκευή, συντήρηση, λειτουργία και τεχνική υποστήριξη ηλεκτροπαραγωγών ζευγών

Το Η/Ζ θα συνοδεύεται από δήλωση συμμόρφωσης CE.

30.1. Εγκατάσταση τηλεφώνων – data**.1 Σύστημα δομημένης καλωδίωσης**

Η εγκατάσταση του Συστήματος Δομημένης Καλωδίωσης απαιτείται να γίνει σύμφωνα με τα παρακάτω πρότυπα :

- ISO/IEC 11801 2nd Edition Class E.
- CENELEC 50173 2nd Edition Class E.
- ANSI/TIA/EIA-568-B.1.
- ANSI/TIA/EIA-568-B.2.1.
- ANSI/TIA/EIA-568-B.3.
- CENELEC EN 50174.
- ANSI/TIA/EIA-569-A.

Το Σύστημα Δομημένης Καλωδίωσης απαιτείται να συμμορφώνεται με τα χαρακτηριστικά, τόσο της μόνιμης σύνδεσης (Permanent Link), όσο και του συστήματος (Channel), τα οποία προσδιορίζονται από τα παραπάνω πρότυπα ή να διαθέτει ακόμα καλύτερα.

Όλα τα υλικά πρέπει να είναι Κατηγορίας 6 / Κλάσης E και έχουν τη δυνατότητα να υποστηρίξουν ταχύτητες μεταφοράς δεδομένων τουλάχιστον έως 1000Mbps, χρησιμοποιώντας την τεχνολογία Gigabit Ethernet (IEEE 802.3ab).

Το σύνολο των υλικών του Συστήματος Δομημένης Καλωδίωσης θα πρέπει να είναι κατά το δυνατό ενιαίου κατασκευαστή.

Τα χαρακτηριστικά μετάδοσης κάθε υλικού κατηγορίας 6 μεμονωμένα, απαιτείται να συμμορφώνονται με τα αντίστοιχα χαρακτηριστικά του συνόλου των υλικών του Συστήματος Δομημένης Καλωδίωσης (De-embedded Test), για τη διασφάλιση της βέλτιστης διαλειτουργικότητάς τους, καθώς επίσης και την ικανότητα πλήρους συμβατότητάς τους με αντίστοιχα συστήματα μικρότερης κατηγορίας, ακόμα και αν αναφέρονται σε υλικά της ίδιας κατασκευάστριας εταιρείας.

.2 **Επιδαπέδιος Κατανεμητής τηλεφώνων - data**

Ο κατανεμητής θα είναι κατάλληλος για τον τερματισμό καλωδίων του οριζοντίου ή κατακόρυφου δικτύου φωνής / δεδομένων, καθώς και για την εγκατάσταση των ενεργών συσκευών του δικτύου.

Για τον τερματισμό των καλωδίων χαλκού θα διαθέτει patch panels και για τον τερματισμό των καλωδίων οπτικών ινών ειδικούς κατανεμητές για οπτικές ίνες. Όλος ο εξοπλισμός θα είναι category 6a κατά EIA - TIA 568.

- Διαφανή (γυάλινη) πόρτα εμπρός με μεταλλικό πλαίσιο και κλειδαριά ασφαλείας
- Πλάτη και πλαϊνά τμήματα ανοιγόμενα με κλειδαριές ασφαλείας ή αφαιρούμενα με εύκολο τρόπο
- ανεμιστήρα
- Πολύπριζο με ασφαλειοαποζεύκτη
- Ζυγό γείωσης με υποδοχές και συνδεδεμένα με ανεξάρτητους μονωμένους αγωγούς όλα τα μεταλλικά μέρη του κιβωτίου
- Πλήρες σύστημα μεταλλικών οδηγών για την στήριξη του παθητικού και ενεργού εξοπλισμού
- Πλαίσια διευθέτησης των καλωδίων σύνδεσης κατάλληλα για την συγκράτηση όλων των καλωδίων του RACK, τυποποιημένα για εγκατάσταση σε RACK 19"

.3 **Patch Panels**

Τα patch panels θα είναι κατηγορίας 6a κατά EIA / TIA 568, κατάλληλα για απ' ευθείας τοποθέτηση σε RACK 19".

.4 **Ρευματοδότες τηλεφώνων RJ 45**

Όλες οι πρίζες ανεξαρτήτου τρόπου εγκατάστασης (ενδότοιχες, επίτοιχες, ενδοδαπέδιες, επιδαπέδιες) θα πρέπει είναι διπλές, δηλαδή να διαθέτουν δύο βύσματα RJ45, σύμφωνα με τα πρότυπα ISO/IEC 11801 2nd Edition, CENELEC EN 50173 2nd Edition και ANSI/TIA/EIA-568-B.1.

Θα είναι κατηγορίας 6a, αρθρωτές τύπου modular και θα μπορούν να συνδεθούν σε αυτές καλώδια με άκρα RJ11 (Universal Plugs) για χρήση από τηλεφωνικές συσκευές. Θα μπορούν να τερματιστούν χωρίς τη χρήση ειδικών εργαλείων. Η διαδικασία τερματισμού της γραμμής μεταφοράς στα βύσματα θα είναι τύπου Μονωμένου Αγωγού Κάθετης Μετατόπισης (IDC – Insulation Displacement Connector), δηλαδή δε θα χρησιμοποιούνται τερματικοί ακροδέκτες με βίδες.

Θα έχουν τα παρακάτω χαρακτηριστικά :

- Ωμική αντίσταση : (DC resistance) : 20 mohm
- Απόσβεση : 0.02 db στα 16 MHz και 0.50 db στα 100 MHz
- Next : 44 db στα 16 MHz και 28 db στα 16 MHz.

Πάνω από κάθε πρίζα θα υπάρχει υποδοχή για την τοποθέτηση πλαστικών κουμπωτών εικονιδίων με την επισήμανση της χρήσης της πρίζας. Θα υπάρχει επίσης υποδοχή για την τοποθέτηση ετικέτας με την αρίθμηση της θέσης εργασίας, σύμφωνα με το πρότυπο EIA/TIA 606. Το προτεινόμενο χρώμα των ροζετών είναι το λευκό.

Η τοποθέτηση των πριζών γίνεται σε ύψος 40 εκατοστών περίπου από το δάπεδο και σε περίπτωση που δίπλα υπάρχει τοποθετημένη πρίζα ρεύματος, στο ίδιο ύψος με αυτή. Όπου χρειαστεί να τοποθετηθούν σε εξωτερικές επιφάνειες, το κανάλι θα είναι περιμετρικά στο ύψος του δαπέδου.

Τα βύσματα απαιτείται να συνοδεύονται από πιστοποιητικό συμμόρφωσης των χαρακτηριστικών μετάδοσής τους με τα αντίστοιχα των υπόλοιπων υλικών κατηγορίας 6 (De-embedded Test), για τη διασφάλιση της διαλειτουργικότητάς

τους, ακόμα και αν αναφέρονται σε υλικά της ίδιας κατασκευάστριας εταιρείας. Οι μετρήσεις - πιστοποιήσεις σε επίπεδο συστήματος (Channel) και τα πιστοποιητικά συμμόρφωσης κατηγορίας 6 για υλικά τερματισμού διαφορετικών χαρακτηριστικών μετάδοσης (Mated Connecting Hardware), δεν είναι αποδεκτά επειδή δεν εγγυώνται πλήρως τη βέλτιστη διαλειτουργικότητα των υλικών τερματισμού με τα υπόλοιπα στοιχεία της Δομημένης Καλωδίωσης, καθώς επίσης αναφέρονται σε «κλειστά κυκλώματα» (Proprietary Systems).

.5 Καλώδια UTP - Category 6a

Η εγκατάσταση θα πρέπει να ακολουθεί πλήρως τις προδιαγραφές Δομημένης Καλωδίωσης EN 50173 (ή εναλλακτικά ISO/IEC 11801 και EIA/TIA 568) και να παρέχει κανάλι μετάδοσης (Link) κλάσης E (Class E), κατ' ελάχιστο.

Όλα τα καλώδια μεταφοράς οριζόντιας καλωδίωσης πρέπει να είναι τεσσάρων συστρεμμένων ζευγών, UTP 100 Ohm balanced, διατομής 24AWG, κατηγορίας 6a, με περίβλημα χαμηλής ευφλεκτότητας, με επίσημη πιστοποίηση EN 50346 ή ISO/IEC 11801. Η ονομαστική ταχύτητα διάδοσης (Nominal Velocity of Propagation – NVP) θα πρέπει να είναι κατ' ελάχιστο 0,67 (67% της ταχύτητας φωτός).

Σε κάθε πρίζα θα τερματίζει ένα ανεξάρτητο καλώδιο UTP cat 6a τεσσάρων ζευγών. Ο χρωματοκώδικας τερματισμού των βυσμάτων που πρέπει να ακολουθείται είναι το TIA 568B. Σε καμία περίπτωση οι καλωδιώσεις από τον καταναμητή έως την πρίζα δεν πρέπει να έχουν μήκος μεγαλύτερο από 90m.

Καλώδια χαμηλών απωλειών σε συστήματα δομημένης καλωδίωσης με ταχύτητες έως 100 Mbps.

- Προδιαγραφή : EIA / TIA 568 A
- Αγωγοί : Μονόκλινα συρματίδια καθαρού χαλκού
διαμέτρου 0.5 mm (24 AWG)
- Μόνωση αγωγών : PE
- Συστροφή αγωγών : Κατά ζεύξη με πολύ μικρό βήμα στρέψης
σύμφωνα με EIA / TIA 568 A
- Χρωματικός κώδικας : Κατά EIA / TIA 568 A
- Εξωτερικός μανδύας : PVC βραδύκαυστο κατά IEC 332.1, χρώματος γκρί
- Αντοχή σε θερμοκρασίες : - 30 °C έως + 80 °C

.6 Κανάλια – οδεύσεις

Τα κανάλια και οι οδεύσεις των καλωδίων θα πρέπει να συμφωνούν με τις προδιαγραφές ANSI/TIA/EIA-569-A, EN 50173 και ISO/IEC 11801.

Όλες οι καλωδιώσεις θα τοποθετηθούν σε κανάλια, ή στις ψευδοροφές σε ειδικές σωληνώσεις, στερεωμένες σε σταθερά σημεία (οροφή, κολώνες, δοκάρια). Στις κεντρικές διαδρομές θα τοποθετηθούν σε κλειστές μεταλλικές σχάρες. Οι καλωδιώσεις από όροφο σε όροφο πρέπει να διέρχονται από πλαστικούς σωλήνες επενδυμένους με μεταλλικά κανάλια κλειστού τύπου. Όλες οι κάθετες και οριζόντιες διατρήσεις πρέπει να επενδύονται με μεταλλικές κατασκευές και να φράσσονται με αντιπυρικό υλικό. Μετά την εγκατάσταση των καλωδίων τα τοποθετημένα κανάλια και σχάρες δεν πρέπει να έχουν γεμίσει πάνω από το 50%.

Ειδική μέριμνα πρέπει να ληφθεί ώστε να προστατεύονται οι καλωδιώσεις που διέρχονται από μεταλλικές ακμές. Επίσης πρέπει να ληφθεί μέριμνα ώστε οι καλωδιώσεις να έχουν τις απαιτούμενες αποστάσεις από καλωδιώσεις ισχύος, βάσει των αντίστοιχων διεθνών προτύπων (ANSI/TIA/EIA-569-A και CELENEC 50174).

.7 Πιστοποίηση λειτουργικότητας – Έλεγχος

Μετά την ολοκλήρωση του δικτύου θα γίνουν μετρήσεις στο 100% των θέσεων εργασίας και των γραμμών μεταφοράς και θα παραδοθεί πιστοποίηση και εκτύπωση των αποτελεσμάτων. Οι μετρήσεις πιστοποίησης θα πρέπει να αποσταλούν στον κατασκευαστικό οίκο των υλικών του Συστήματος της Δομημένης Καλωδίωσης τόσο για επιβεβαίωση / πιστοποίηση των μετρήσεων, όσο και για την έκδοση της εγγύησης.

Η μέτρηση πιστοποίησης συστήματος (Channel), η οποία συνίσταται για τις γραμμές μεταφοράς, απαιτείται να υλοποιηθεί με χρήση κατάλληλου οργάνου πιστοποίησης ακρίβειας μέτρησης Επιπέδου III για κατηγορία 6 ή κλάση E, σύμφωνα με τα πρότυπα ANSI /TIA/EIA-568-B, ISO/IEC 11801 2nd Edition και CENELEC EN 50173 2nd Edition. Οι διασυνδέσεις (κεφαλές) του οργάνου πιστοποίησης για μετρήσεις συστήματος, θα πρέπει να είναι γενικής χρήσης ανεξάρτητα από τον κατασκευαστικό οίκο των υλικών Δομημένης Καλωδίωσης.

30.2. Εγκατάσταση CCTV

.1 Νομοθεσία και Πρότυπα

- Ν. 4577/2018: Ενσωμάτωση στην ελληνική νομοθεσία της Οδηγίας 2016/1148/ΕΕ του Ευρωπαϊκού Κοινοβουλίου και του Συμβουλίου σχετικά με μέτρα για υψηλό κοινό επίπεδο ασφάλειας συστημάτων δικτύου και πληροφοριών σε ολόκληρη την Ένωση και άλλες διατάξεις.
- •Ν. 4624/2019: Αρχή Προστασίας Δεδομένων Προσωπικού Χαρακτήρα, μέτρα
- εφαρμογής του Κανονισμού (ΕΕ) 2016/679 του Ευρωπαϊκού Κοινοβουλίου και του Συμβουλίου της 27ης Απριλίου 2016 για την προστασία των φυσικών προσώπων
- έναντι της επεξεργασίας δεδομένων προσωπικού χαρακτήρα και ενσωμάτωση στην εθνική νομοθεσία της Οδηγίας (ΕΕ) 2016/680 του Ευρωπαϊκού Κοινοβουλίου και του Συμβουλίου της 27ης Απριλίου 2016 και άλλες διατάξεις.
- Οδηγία 1/2011 της Αρχής Προστασίας Προσωπικών Δεδομένων (ΑΠΔΠΧ): Χρήση συστημάτων βιντεοεπιτήρησης για την προστασία προσώπων και αγαθών.
- Κατευθυντήριες Γραμμές 3/2019 της Αρχής Προστασίας Προσωπικών Δεδομένων: Επεξεργασία δεδομένων προσωπικού χαρακτήρα μέσω βιντεοσυσκευών.
- EN 50132-7: Alarm Systems : CCTV Surveillance Systems for use in Security applications.
- 2016/679: Κανονισμός (ΕΕ) του Ευρωπαϊκού Κοινοβουλίου και του Συμβουλίου, της 27ης Απριλίου 2016, για την προστασία των φυσικών προσώπων έναντι της επεξεργασίας των δεδομένων προσωπικού χαρακτήρα και για την ελεύθερη κυκλοφορία των δεδομένων αυτών και την κατάργηση της οδηγίας 95/46/ΕΚ (Γενικός Κανονισμός για την Προστασία Δεδομένων).
- 2016/680: Οδηγία (ΕΕ) του Ευρωπαϊκού Κοινοβουλίου και του Συμβουλίου, της 27ης Απριλίου 2016, για την προστασία των φυσικών προσώπων έναντι της επεξεργασίας δεδομένων προσωπικού χαρακτήρα από αρμόδιες αρχές για τους σκοπούς της πρόληψης, διερεύνησης, ανίχνευσης ή δίωξης ποινικών αδικημάτων ή της εκτέλεσης ποινικών κυρώσεων και για την ελεύθερη κυκλοφορία των δεδομένων αυτών και την κατάργηση της απόφασης-πλαίσιο 2008/977/ΔΕΥ του Συμβουλίου.
- CE Certification: Συμμόρφωση με τις απαιτήσεις των οδηγιών της Ε.Ε.

.2 Τεχνικές Προδιαγραφές

Έγχρωμες Κάμερες υψηλής ανάλυσης

Οι κάμερες που θα τοποθετηθούν θα είναι τύπου θόλου (DOME) ή Bullet, υψηλής ευκρίνειας, δικτυακές (IP) με τις απαιτούμενες κατά περίπτωση βάσεις στήριξης (οροφής, τοίχου κλπ.) και θα διαθέτουν κατ' ελάχιστο τα ακόλουθα τεχνικά χαρακτηριστικά

Αισθητήρας Εικόνας

- Τύπος: CMOS με ανάλυση τουλάχιστον 5MP
- Ανάλυση: Ελάχιστη 1920x1080 (Full HD), σε κρίσιμα σημεία 4k
- Μέγεθος αισθητήρα: 1/2.8" ή μεγαλύτερος

Φακός

- Φακός: από 2.8mm
- Διάφραγμα: Μέγιστο άνοιγμα f/1.8 ή καλύτερο
- Αυτόματη Εστίαση: Υποχρεωτική

Σύνδεση

- Συνδεσιμότητα: Ethernet (RJ-45) ή Wi-Fi
- Συμβατότητα με πρωτόκολλα: ONVIF
- PoE (Power over Ethernet) για αποστάσεις κάμερας μέχρι 100m
- ePoE για απόσταση κάμερας από 100m ~ 800m
- Πρωτόκολλο δικτύου: TCP/IP - IPv4, IPv6
- Remote access μέσω http(s)

Άλλα χαρακτηριστικά

- Ρυθμός ανανέωσης εικόνας, τουλάχιστον 25fps

- Video compression: H.265 ή νεότερο
- Μείωση θορύβου: 2D/3D DNR
- Αυτόματη απόδοση ώρας με NTP
- Vandal-proof (IK10)
- Θερμοκρασία λειτουργίας: -30°C έως +50°C και ποσοστό υγρασίας 90%
- Ανθεκτικότητα: IP67 ή υψηλότερο

Φωτισμός, νυχτερινή όραση και ασφάλεια

- IR LEDs: Αυτόματη ενεργοποίηση, εύρος νυχτερινής όρασης 20-80 μέτρα σύμφωνα με τις απαιτήσεις του καλυπτόμενου χώρου. Ο ελάχιστος φωτισμός να είναι ~ 0.01 Lux για F1.2 στην έγχρωμη λειτουργία (ημέρας) και 0 Lux με χρήση υπέρυθρων λυχνιών (λειτουργία νύχτας)
- Color night vision: έγχρωμες εικόνες ακόμη και σε χαμηλό φωτισμό (προαιρετικό)
- Αυτόματη ρύθμιση ενίσχυσης σήματος (AGC)
- Wide dynamic range (WDR): για περιοχές με έντονες αντιθέσεις φωτός
- Tamper detection (προαιρετικό)

Δικτυακό Καταγραφικό NVR

- Το δικτυακό καταγραφικό NVR (Network Video Recorder) θα τοποθετηθεί σε χώρο που θα υποδείξει η υπηρεσία και θα πρέπει να καλύπτει κατ' ελάχιστο τα ακόλουθα τεχνικά χαρακτηριστικά:
- Κατάλληλο για αδιάλειπτη λειτουργία 24 ώρες το εικοσιτετράωρο
- Να διαθέτει ικανό αριθμό καναλιών για την υποστήριξη όλων των απαιτούμενων IP καμερών
- Να διαθέτει τον απαιτούμενο αριθμό θυρών ethernet PoE (Power over Ethernet) ή/και ePoE (Extended PoE) για την τροφοδοσία των καμερών
- Υποστήριξη ONVIF
- Ανάλυση καταγραφής: Υποστήριξη HD ή 4K (3840x2160)
- Ανάλυση εξόδου Video τουλάχιστον 1920x1080
- Ρυθμός καρέ: 25fps ή μεγαλύτερο
- Video compression: H.265 ή νεότερο
- Σκληρός δίσκος : 8 TB ή μεγαλύτερος.
- Υποστήριξη Cloud Storage (προαιρετικό)
- RAID 1 για μεγαλύτερη ασφάλεια στα δεδομένα
- Να διαθέτει τη δυνατότητα διαχείρισης της ανίχνευσης συμβάντων και συναγερμού
- Να διαθέτει τη δυνατότητα πλήρους διαχείρισης μέσω ηλεκτρονικό υπολογιστή και την δυνατότητα απομακρυσμένου έλεγχου μέσω προγράμματος πελάτη από Web Browser, ή Smart Phone (iPhone, Android) τουλάχιστον και να συνοδεύεται με το κατάλληλο λογισμικό το οποίο θα εγκατασταθεί σε υπολογιστή ή σε τηλεφωνική συσκευή που θα διαθέσει η υπηρεσία.
- Να διαθέτει θύρες Alarm in και Alarm out.
- Να διαθέτει μία (1) είσοδο και μία (1) έξοδο ήχου.
- Να διαθέτει τουλάχιστον μία (1) έξοδο Video HDMI και μία (1) VGA για σύνδεση τουλάχιστον δύο οθονών.
- Να διαθέτει τουλάχιστον μία (1) θύρα USB3 ή USB2 για την σύνδεση ποντικιού ή άλλων περιφερειακών.
- Η μέθοδος εγγραφής θα είναι: continuous/manual/event/programmed/motion κλπ.
- Να έχει τη δυνατότητα ταυτόχρονης ζωντανής προβολής, καταγραφής, αναπαραγωγής και απομακρυσμένης πρόσβασης σε όλα τα κανάλια.
- Να έχει την δυνατότητα παραμετροποίησης των καμερών από το Menu.

- Να έχει εύκολο χειρισμό και προγραμματισμό.
- Να διαθέτει πολύγλωσσο μενού με απαραίτητη την Ελληνική γλώσσα.
- Να συνοδεύεται από το απαραίτητο τροφοδοτικό ρεύματος

Οθόνη προβολής

Η οθόνη θα είναι έγχρωμη, τεχνολογίας LED, τουλάχιστον 40'' ή μεγαλύτερη με βάση τις υπηρεσιακές ανάγκες, κατάλληλη για σύστημα CCTV και θα καλύπτει κατ' ελάχιστο τα ακόλουθα τεχνικά χαρακτηριστικά:

- Ανάλυση εικόνας: 1920 x 1080 ευκρίνειας Full HD ή μεγαλύτερη
- Φωτεινότητα: 300 cd/m²
- Χρόνος απόκρισης: 5ms
- Αντίθεση: τυπική 1000:1
- Συνδεσιμότητα: 1x D-SUB, 1x HDMI, 1x ακουστικά

Κονσόλα Χειρισμού

Το χειριστήριο για IP based κάμερες PTZ θα είναι στιβαρής κατασκευής και θα διαθέτει τουλάχιστον τα παρακάτω:

- Να υποστηρίζει το κατάλληλο πρωτόκολλο για επικοινωνία με τις προτεινόμενες κάμερες (ONVIF)
- Συνδεσιμότητα: RS-485, Ethernet (IP)
- Προγραμματιζόμενα πλήκτρα για προκαθορισμένες θέσεις, παρακολούθηση, ταχύτητα ζουμ ή προσαρμογές εστίασης
- Να διαθέτει ανεξάρτητο τηλεχειριστήριο/Joystick 4 αξόνων, για χειρισμό των καμερών PTZ
- Δυνατότητα διαχείρισης πολλαπλών καμερών PTZ από μία μονάδα ελέγχου
- Προαιρετικά, να διαθέτει ευανάγνωστη οθόνη τουλάχιστον 7''

Εγγύηση και Συντήρηση

- Ο εξοπλισμός πρέπει να φέρει εγγύηση τουλάχιστον 2 ετών και να παρέχονται υπηρεσίες τεχνικής υποστήριξης του για εύλογο χρονικό διάστημα (προτεινόμενος χρόνος τουλάχιστον 5 έτη).
- Το σύστημα θα παραδοθεί σε πλήρη λειτουργία, συνοδευόμενο από όλα τα απαραίτητα πιστοποιητικά. Θα πραγματοποιηθεί εκπαίδευση του προσωπικού που θα είναι υπεύθυνο για τη λειτουργία και τη διαχείρισή του. Μετά την ολοκλήρωση της εγκατάστασης και των σχετικών ελέγχων, θα εκδίδεται βεβαίωση καλής λειτουργίας.

31.1. ΕΓΚΑΤΑΣΤΑΣΗ ΑΠΛΟΥ ΔΙΚΤΥΟΥ ΠΥΡΟΣΒΕΣΗΣ ΜΕ ΝΕΡΟ

Πυροσβεστικό ερμάριο

Κάθε πυροσβεστικό ερμάριο θα περιλαμβάνει βάνα μισής στροφής, μεταλλικό τυλιχτήρα, ελαστικό σωλήνα διατομής DN20 και μήκους 15 m, ορειχάλκινο ακροφύσιο με στόμιο αυξομειωμένης διαμέτρου και ερμάριο από λαμαρίνα πάχους 1.5 mm, βαμμένο με δυο στρώσεις γραφτιούχου μινίου και στις εξωτερικές επιφάνειες με δυο στρώσεις λαδομπογιάς, μέσα στο οποίο θα περιέχονται όλα τα παραπάνω.

32.2. ΦΟΡΗΤΑ ΠΥΡΟΣΒΕΣΤΙΚΑ ΜΕΣΑ

Οι φορητοί πυροσβεστήρες θα ακολουθούν τις διατάξεις και τους κανονισμούς του Υπουργείου Βιομηχανίας και θα συνοδεύονται από τις απαιτούμενες από νόμο βεβαιώσεις. Οι τύποι των πυροσβεστήρων που είναι απαραίτητοι για τις ανάγκες των κτιρίων πρέπει να είναι κατάλληλοι για την κατάσβεση πυρκαγιών τύπου Α, Β, C, E για πυροσβεστήρες ξηράς κόνεως και CO₂.

Όλα τα μέρη που αποτελούν το σώμα του πυροσβεστήρα και όλα τα εξαρτήματα που θα συγκολληθούν ή θα προσαρμοστούν σ' αυτόν με οποιονδήποτε τρόπο θα είναι κατασκευασμένα από υλικά συμβατά μεταξύ τους.

Κάθε πυροσβεστήρας με φιαλίδιο προωθητικού αερίου θα φέρει ασφάλεια υπερπίεσης ελατηριωτού τύπου, που δεν θα επιτρέπει την ανάπτυξη πίεσης στο εσωτερικό του πυροσβεστήρα, μεγαλύτερης από το 90% της αντίστοιχης πίεσης δοκιμής.

Οι πυροσβεστήρες θα είναι εφοδιασμένοι με σωλήνα και ακροφύσιο εκτόξευσης. Το μήκος του σωλήνα και του ακροφύσιου όταν είναι συναρμολογημένα δεν θα είναι μικρότερο από το 80% του συνολικού ύψους του πυροσβεστήρα, με ελάχιστο όριο τα 400 mm.

Η δικλείδα ελέγχου θα επιτρέπει την διακοπή της εκτόξευσης του πυροσβεστικού υλικού από το δοχείο οποιαδήποτε στιγμή και θα είναι ικανοποιητικά υδατοστεγής μετά την διακοπή της εκτόξευσης.

Το χρώμα του σώματος του πυροσβεστήρα θα είναι κόκκινο.

Οι πυροσβεστήρες θα φέρουν μανόμετρα για τον έλεγχο της πίεσης στο εσωτερικό τους, τα οποία θα έχουν :

ένα σημείο μηδενισμού

μία περιοχή λειτουργίας, χρωματισμένη πράσινη, η οποία θα καλύπτει την περιοχή από P(-2000) έως P(+6000).

Το υπόλοιπο της κλίμακας θα είναι χρωματισμένο κόκκινο. Κάθε πυροσβεστήρας θα διαθέτει χειρολαβή για την άνετη και ασφαλή μεταφορά του. Η χειρολαβή αυτή μπορεί να είναι ξεχωριστό εξάρτημα ή μέρος της φιάλης του πυροσβεστήρα.

Οι πυροσβεστήρες θα συνοδεύονται από τους αντίστοιχους αναρτήρες τους, που θα επιτρέπουν την εύκολη και κατανοητή απομάκρυνση των πυροσβεστήρων από αυτούς.

Επίσης θα φέρουν πινακίδες, χωρισμένες σε πέντε τμήματα με τα παρακάτω στοιχεία :

Το **τμήμα «1»** θα περιλαμβάνει :

την λέξη «ΠΥΡΟΣΒΕΣΤΗΡΑΣ»

τον τύπο του πυροσβεστήρα και την ονομαστική του γόμωση

την κατασβεστική του ικανότητα.

Το **τμήμα «2»** θα περιλαμβάνει :

τον τρόπο του χειρισμού με σκίτσα

σκίτσα που θα παριστούν τις κατηγορίες των πυρκαγιών για τις οποίες είναι κατάλληλος.

Το **τμήμα «3»** σχετίζεται με τους διάφορους περιορισμούς ή τους κινδύνους από τη χρήση, την τοξικότητα και στον κίνδυνο από ηλεκτρισμό.

Το **τμήμα «4»** θα περιλαμβάνει :

οδηγίες επαναπλήρωσης

οδηγίες περιοδικού ελέγχου

προσδιορισμό του πυροσβεστικού τύπου

τον χαρακτηρισμό του προωθητικού υλικού

τον αριθμό της έγκρισης

τον προσδιορισμό του μοντέλου

τα θερμοκρασιακά όρια

την προειδοποίηση για τον κίνδυνο παγώματος (αν απαιτείται).

Το **τμήμα «5»** θα περιλαμβάνει :

όνομα και διεύθυνση του υπεύθυνου για τον πυροσβεστήρα

το έτος κατασκευής

σύστημα αρίθμησης των ημερομηνιών αναγόμωσης.

Τέλος οι πυροσβεστήρες θα συνοδεύονται και με βεβαίωση ότι η κατασκευή τους είναι σύμφωνη με τα Ελληνικά Πρότυπα (ΕΛΟΤ /EN-3,1-3,2-3,4-3,5).

.1 Φορητός πυροσβεστήρας ξηράς σκόνης

Το δοχείο του πυροσβεστήρα "ξηράς κόνεως" θα είναι από γαλβανισμένη χαλυβδολαμαρίνα, ποιότητας EDDQ σύμφωνα με τις προδιαγραφές NHS 19/72, δοκιμασμένο σε πίεση 30 ατμοσφαιρών (440psi), εγκεκριμένο από τον αρμόδιο οργανισμό της χώρας κατασκευής του.

Οι πυροσβεστήρες "ξηράς κόνεως" θα είναι φορητοί των 6 kg, λόγω εύκολης μετακίνησης και χρήσης, με διηλεκτρική αντοχή τουλάχιστον 1000 V.

Ο πυροσβεστήρας κόνεως θα χρησιμοποιεί σαν κατασβεστικό υλικό διττανθρακικό νάτριο σε μορφή σκόνης κατάλληλα επεξεργασμένης ώστε να είναι υδρόφοβος.

Σαν προωθητικό αέριο χρησιμοποιείται το CO₂. Προτείνεται η θέση του φιαλιδίου CO₂ να βρίσκεται εσωτερικά του σώματος του πυροσβεστήρα.

Η λειτουργία του πυροσβεστήρα θα πραγματοποιείται σε όρθια θέση χωρίς ανατροπή και η εκτόξευση της ξηράς σκόνης πρέπει να υπόκειται σε έλεγχο (διακοπή και επανάληψη της εκτοξεύσεως) κατά βούληση από τον χρήστη.

Ο πυροσβεστήρας θα είναι σύμφωνος με τις προδιαγραφές NHS 19 - 1972 και θα αποτελείται από τα παρακάτω κύρια μέρη :

- Το σώμα (θάλαμος ξηράς κόνεως)
 - Το πώμα του στομίου πληρώσεως
 - Το παρέμβυσμα του στομίου πληρώσεως
 - Την χειρολαβή
 - Τα μέσα αναρτήσεως
 - Τον μηχανισμό θέσεως σε λειτουργία
 - Τον σωλήνα εκτοξεύσεως
 - Την δικλείδα εκτοξεύσεως
 - Το πιεσόμετρο που δείχνει την πίεση στον θάλαμο
 - Την ασφάλεια υπερπίεσεως
-
- Το διοξείδιο του άνθρακα (CO₂)

.2 Φορητός πυροσβεστήρας CO₂

Το δοχείο του πυροσβεστήρα CO₂ θα είναι από χαλυβδολαμαρίνα χαμηλής περιεκτικότητας σε άνθρακα ή από αλουμίνιο δοκιμασμένο σε πίεση 250 bar (3626 psi) και για πίεση λειτουργίας 60 bar εγκεκριμένο από τον αρμόδιο οργανισμό της χώρας κατασκευής του

Οι πυροσβεστήρες " CO₂" θα είναι φορητοί των 5 kg, λόγω εύκολης μετακίνησης και χρήσης, με διηλεκτρική αντοχή τουλάχιστον 1000 V.

Στην φιάλη θα είναι εγχάρακτες ενδείξεις που αναφέρονται στο υλικό κατασκευής, στην υδραυλική δοκιμασία, την ένδειξη του τύπου της φιάλης (βάρος, χωρητικότητα) και την προέλευση.

Ο πυροσβεστήρας αποτελείται από τα παρακάτω κύρια μέρη:

1. Το κέλυφος με ειδικά άγκιστρα για την ανάρτησή του και την γρήγορη απαγκίστρωσή του.
2. Την βαλβίδα εκκενώσεως ή κλείστρο, κατασκευασμένη από σφυρήλατο ορείχαλκο ή αλουμίνιο και η οποία θα είναι αυτόκλειστου τύπου.
3. Την ασφάλεια υπερπίεσεως
4. Το εσωτερικό σιφωνικό σωλήνα εκκενώσεως κατασκευασμένο από χαλκό ή ορείχαλκο ή ανοξείδωτο χάλυβα ή ακόμα και από κατάλληλη πλαστική ύλη και ο οποίος θα είναι στερεωμένος σταθερά και στεγανά στο κάτω μέρος της βαλβίδας.
5. Τον ελαστικό σωλήνα εκτοξεύσεως ενισχυμένο με συρμάτινο πλέγμα πίεσεως λειτουργίας 250 Kp/cm² & πίεσεως δοκιμής 700 Kp/cm².

6. Το ακροφύσιο το οποίο θα είναι ικανό να σχηματίζει κατά την εκτόξευση συγκεντρωμένη δέσμη και θα είναι κατασκευασμένο από χαλκό ή ορείχαλκο ή κράμα αλουμινίου ή από ανοξείδωτο χάλυβα, όχι όμως από σιδηρούχα μέταλλα.

33. Αυτόνομες μονάδες - Αντλίες θερμότητας (split system)

.1 Γενικά

- Τύπος κλιματιστικού SPLIT UNIT INVERTER.
- Οικολογικό ψυκτικό υγρό R-32.
- Εγγυημένο εύρος λειτουργίας -10 ~ +46 °C στην ψύξη και -12 ~ +24 °C στη θέρμανση.
- Τάση λειτουργίας 220 V, AC/50 Hz..
- Ενεργειακή κλάση A+++ στην ψύξη, A++ στη θέρμανση ζώνη.
- Βαθμός Απόδοσης Ψύξης (SEER) >6 W/W
- Βαθμός Απόδοσης Θέρμανσης (SCOP) 4,5 W/W
- Γείωση μεταλλικών μερών.
- Σήμανση CE.
- Ασύρματο χειριστήριο με οδηγίες χρήσης.
- Εγγύηση τουλάχιστον 2 (δύο) ετών για το εσωτερικό μηχάνημα και 5 (πέντε) ετών για το εξωτερικό μηχάνημα.
- Αυτόματη επανεκκίνηση.
- Αυτοδιάγνωση βλαβών.
- Στάθμη θορύβου(στάθμη ηχητικής ισχύος) $\leq 60\text{dB(A)}$ για το εσωτερικό μηχάνημα και $\leq 65\text{dB(A)}$ για το εξωτερικό μηχάνημα.
- Το εργοστάσιο κατασκευής των κλιματιστικών μηχανημάτων πρέπει να διαθέτει Πιστοποιητικό Συστήματος Διαχείρισης Ποιότητας σύμφωνα με το ISO 9001 ή ισοδύναμο.

.2 Εσωτερική μονάδα

Η εσωτερική μονάδα θα είναι τύπου ανεμιστήρα στοιχείου, κατάλληλη για τοποθέτηση στον τοίχο και θα περιλαμβάνει :

στοιχείο 3 ROWS κοινό για θέρμανση - ψύξη, από χαλκοσωλήνες DN12, με πτερύγια από αλουμίνιο σε πυκνότητα 12 ανά ίντσα, συνεχόμενα σε όλο το μήκος του στοιχείου και στερεωμένα στους χαλκοσωλήνες με μηχανική εκτόνωση.

ηλεκτρονική εκτονωτική βαλβίδα, για τον έλεγχο της ροής του ψυκτικού μέσου.

φυγοκεντρικούς ανεμιστήρες, απ'ευθείας συνδεδεμένους με τον ηλεκτροκινητήρα, δύο ή τριών ταχυτήτων, με έδραση σε ελαστικούς δακτυλίους και φτερωτή από ειδικό πλαστικό.

- φίλτρο συνθετικό, πλενόμενου τύπου, εύκολα αφαιρετό, τοποθετημένο σε τέτοια θέση ώστε να διέρχεται όλη η ποσότητα του αέρα από αυτό
- λεκάνη συγκέντρωσης συμπυκνωμάτων, κάτω από το στοιχείο, κατασκευασμένη από λαμαρίνα γαλβανισμένη ή βαμμένη με ηλεκτροστατική βαφή στους 180° C.
- σκελετό στήριξης των παραπάνω από λαμαρίνα γαλβανισμένη ή βαμμένη με χρώμα φωτιάς, πάχους 1 mm, θερμικά μονωμένο εσωτερικά στον χώρο γύρω από το στοιχείο.
- τις απαιτούμενες παροχές και αναχωρήσεις για την σύνδεση της με τα δίκτυα ψυκτικού μέσου, αποχέτευσης των συμπυκνωμάτων και ηλεκτρικού ρεύματος.

Η στάθμη θορύβου της εσωτερικής μονάδας θα είναι μικρότερη από 35-38 dB(A) στο 1m, ανάλογα με το μέγεθος.

.3 Εξωτερική μονάδα

Η εξωτερική μονάδα θα είναι αντλία θερμότητας για ψύξη και θέρμανση, κατάλληλη για υπαίθρια τοποθέτηση, στηριγμένη σε αντικραδασμική βάση και θα περιλαμβάνει :

- τον συμπιεστή τύπου rotary ή scroll, με ηλεκτρικό θερμαντήρα στροφαλοθαλάμου για την αποφυγή συμπύκνωσης του λαδιού σε χαμηλές θερμοκρασίες. Ο συμπιεστής θα λιπαίνεται εσωτερικά, θα είναι στατικά και δυναμικά ζυγοσταθμισμένος και θα φέρει αντιδονητικό λάστιχο.
- τον ηλεκτροκινητήρα με ασύγχρονο βραχυκυκλωμένο δρομέα, κατάλληλο για σύνδεση με δίκτυο 380 V, 50Hz. Η στάθμη θορύβου δεν θα πρέπει να υπερβαίνει τα 42-48 dB σε απόσταση 1 m από την μονάδα, ανάλογα με το μέγεθος.
- τον αξονικό ανεμιστήρα, με μεταλλικά γαλβανισμένα πτερύγια, στατικά και δυναμικά ζυγοσταθμισμένο
- τον εναλλάκτη θερμότητας από χαλκοσωλήνα με πτερύγια αλουμινίου
- τις ασφαλιστικές διατάξεις, όπως διακόπτη υψηλής πίεσης, θερμικό προστασίας του συμπιεστή και του ανεμιστήρα, τηκτική βαλβίδα ασφαλείας και προστασία έναντι συχνών εκκινήσεων
- το σύστημα ανάκτησης του λαδιού στον συμπιεστή, που θα πραγματοποιείται μία ώρα μετά την πρώτη εκκίνηση και κάθε 8 ώρες λειτουργίας
- το ψυκτικό κύκλωμα που θα περιλαμβάνει accumulator, ηλεκτρικές εκτονωτικές βαλβίδες, βάνες, φίλτρα, το ψυκτικό υγρό και τις σωληνώσεις σύνδεσης με την εσωτερική μονάδα
- μεταλλικό περίβλημα από λαμαρίνα βαμμένη με χρώμα φωτιάς, πάχους 1 mm.

Θα γίνουν όλες οι απαιτούμενες εργασίες υποδομής για την εγκατάσταση της μονάδας, όπως η ηλεκτρική παροχή τους, η διάνοιξη των απαιτούμενων οπών για την διέλευση των ψυκτικών σωλήνων και η τοποθέτηση των αποχετευτικών σωλήνων των συμπυκνωμάτων.

Η συνολική απόσταση σύνδεσης μεταξύ εσωτερικής και εξωτερικής μονάδας δεν θα πρέπει να υπερβαίνει τα 50 m, από τα οποία η υψομετρική τους διαφορά δεν θα είναι μεγαλύτερη από 30 m.

.4 Χειριστήριο (Remote controller)

Κάθε αυτόνομη μονάδα κλιματισμού, θα συνοδεύεται από ασύρματο χειριστήριο με οθόνη υγρών κρυστάλλων, με ενδείξεις θερμοκρασίας, λειτουργίας και βλάβης, διακόπτη ON/OFF και πλήκτρα προγραμματισμού. Τα χειριστήρια θα έχουν τις εξής δυνατότητες :

- ένδειξη λειτουργίας (θέρμανση, ψύξη, αφύγρανση, ανεμιστήρας, απόψυξη)
- ρύθμιση - ένδειξη ταχύτητας (υψηλή - μέση - χαμηλή)
- ρύθμιση - ένδειξη θερμοκρασίας ανά 1°C
- χρονοδιακόπτη ρύθμισης λειτουργίας με διαβαθμίσεις ανά ώρα και δυνατότητα ρύθμισης μέχρι 24 ώρες
- ένδειξη ρύπανσης φίλτρου
- ένδειξη βλάβης

Δυνατότητα σύνδεσης με κεντρικό πίνακα ελέγχου ή κεντρικό σύστημα ελέγχου μέσω PC και αντίστοιχη ένδειξη εφ' όσον υπάρχει κεντρική σύνδεση. Στην περίπτωση σύνδεσης με κεντρικό πίνακα ελέγχου θα υπάρχει εκτός των άλλων η δυνατότητα χρονικού προγραμματισμού για κάθε εσωτερική μονάδα ξεχωριστά.

Η κάθε μονάδα θα είναι εφοδιασμένη με πρόγραμμα αυτοδιάγνωσης για εύκολη και γρήγορη συντήρηση ή επισκευή σε περίπτωση βλάβης, με την εμφάνιση του αντίστοιχου κωδικού στην οθόνη του τηλεχειριστηρίου.

Το χειριστήριο θα πρέπει να διαθέτει αισθητήριο θερμοκρασίας του χώρου για καλύτερη αίσθηση και παρακολούθηση από τη μονάδα, ενώ θα πρέπει να υπάρχει η δυνατότητα απενεργοποίησής του σε περίπτωση που το χειριστήριο τοποθετηθεί σε χώρο διαφορετικό από αυτόν που βρίσκεται η μονάδα.

ΠΑΡΑΡΤΗΜΑ ΙΙΙ – Υπόδειγμα Οικονομικής Προσφοράς**Στοιχεία Προσφέροντος**

Επωνυμία:

Διεύθυνση:

ΑΦΜ:.....

ΔΟΥ:.....

Τηλέφωνο:

Ημερομηνία:

Email:

Στοιχεία Αναθέτουσας Αρχής

ΑΝΑΠΤΥΞΙΑΚΗ ΜΕΙΖΟΝΟΣ ΑΣΤΙΚΗΣ ΘΕΣΣΑΛΟΝΙΚΗΣ Α.Ε. – ΑΝΑΠΤΥΞΙΑΚΟΣ ΟΡΓΑΝΙΣΜΟΣ ΤΟΠΙΚΗΣ ΑΥΤΟΔΙΟΙΚΗΣΗΣ – «ΜΑΘ ΑΕ - ΑΟΤΑ»

Δημόσια Σύμβαση με τίτλο «Υπηρεσίες επισκευής και συντήρησης για την εγκατάσταση του τμήματος Μουσικής Θεσσαλονίκης και Ομάδων του Τμήματος Πρόληψης και Καταστολής Εγκληματικότητας της Υποδ/σης Ειδικών Επιχ/κών Δράσεων της Διεύθυνσης Δίωξης και Εξιχνίασης Εγκλημάτων Θεσσαλονίκης, σε υφιστάμενο κτήριο στην Επανομή του Δήμου Θερμαϊκού»

Σύμφωνα με την παραπάνω Διακήρυξή σας, σας υποβάλλουμε την προσφορά μας με τους κατωτέρω οικονομικούς όρους:

A/A	Είδος Υπηρεσίας	Εκτιμώμενη Δαπάνη (Ευρώ)
1.	ΑΠΟΞΗΛΩΣΕΙΣ - ΚΑΘΑΙΡΕΣΕΙΣ	
2.	ΠΡΟΕΤΟΙΜΑΣΙΑ ΥΠΟΔΟΜΗΣ	
3.	ΕΠΙΣΚΕΥΗ ΕΓΚΑΤΑΣΤΑΣΕΩΝ	
4.	ΣΥΝΤΗΡΗΣΗ ΕΓΚΑΤΑΣΤΑΣΕΩΝ	
Συνολικός Προσφερόμενος Προϋπολογισμός		
ΦΠΑ 24%		
Συνολική Προσφερόμενη Δαπάνη		
Ενιαίο ποσοστό έκπτωσης (επί της εκτιμώμενης αξίας)		

Η υποβαλλόμενη προσφορά ισχύει και δεσμεύει τον οικονομικό φορέα για διάστημα από την επόμενη της καταληκτικής ημερομηνίας υποβολής προσφορών.

Ο προσφέρων
(Υπογραφή & σφραγίδα της εταιρείας)
(Ονοματεπώνυμο & ιδιότητα στην εταιρεία)

ΠΑΡΑΡΤΗΜΑ IV – Υποδείγματα Εγγυητικών Επιστολών**1. ΥΠΟΔΕΙΓΜΑ ΕΓΓΥΗΤΙΚΗΣ ΕΠΙΣΤΟΛΗΣ ΣΥΜΜΕΤΟΧΗΣ**

Εκδότης (Πλήρης επωνυμία Πιστωτικού Ιδρύματος Ημερομηνία έκδοσης:

Προς: (Πλήρης επωνυμία Αναθέτουσας Αρχής).....

(Διεύθυνση Αναθέτουσας Αρχής)

Εγγύηση μας υπ' αριθμ. ποσού ευρώ.

Έχουμε την τιμή να σας γνωρίσουμε ότι εγγυόμαστε με την παρούσα επιστολή ανέκκλητα και ανεπιφύλακτα παραιτούμενοι του δικαιώματος της διαιρέσεως και διζήσεως μέχρι του ποσού των ευρώ

..... υπέρ του

(i) [σε περίπτωση φυσικού προσώπου]: (ονοματεπώνυμο, πατρώνυμο),

ΑΦΜ: (διεύθυνση), ή

(ii) [σε περίπτωση νομικού προσώπου]: (πλήρη επωνυμία), ΑΦΜ:

(διεύθυνση) ή

(iii) [σε περίπτωση ένωσης ή κοινοπραξίας:] των φυσικών / νομικών προσώπων α) (πλήρη επωνυμία)

....., ΑΦΜ: (διεύθυνση)

.....

β) (πλήρη επωνυμία), ΑΦΜ: (διεύθυνση)

.....

γ) (πλήρη επωνυμία), ΑΦΜ: (διεύθυνση)

ατομικά και για κάθε μία από αυτές και ως αλληλέγγυα και εις ολόκληρο υπόχρεων μεταξύ τους, εκ της ιδιότητας τους ως μελών της ένωσης ή κοινοπραξίας, για τη συμμετοχή του/της/τους σύμφωνα με την (αριθμό/ημερομηνία) Διακήρυξη της (Αναθέτουσας Αρχής, για την ανάδειξη αναδόχου για την ανάθεση της σύμβασης: “(τίτλος σύμβασης)"/ για το/α τμήμα/τα

Η παρούσα εγγύηση καλύπτει μόνο τις από τη συμμετοχή στην ανωτέρω απορρέουσες υποχρεώσεις του/της (υπέρ ου η εγγύηση) καθ' όλο τον χρόνο ισχύος της.

Το παραπάνω ποσό τηρείται στη διάθεσή σας και θα καταβληθεί ολικά ή μερικά χωρίς καμία από μέρους μας αντίρρηση, αμφισβήτηση ή ένσταση και χωρίς να ερευνηθεί το βάσιμο ή μη της απαίτησής σας μέσα σε πέντε (5) ημέρες από την απλή έγγραφη ειδοποίησή σας.

Η παρούσα ισχύει μέχρι και την

ή

Η παρούσα ισχύει μέχρις ότου αυτή μας επιστραφεί ή μέχρις ότου λάβουμε έγγραφη δήλωσή σας ότι μπορούμε να θεωρήσουμε την Τράπεζα μας απαλλαγμένη από κάθε σχετική υποχρέωση εγγυοδοσίας μας.

Σε περίπτωση κατάπτωσης της εγγύησης, το ποσό της κατάπτωσης υπόκειται στο εκάστοτε ισχύον πάγιο τέλος χαρτοσήμου.

Αποδεχόμαστε να παρατείνουμε την ισχύ της εγγύησης ύστερα από έγγραφο της Υπηρεσίας σας, στο οποίο επισυνάπτεται η συναίνεση του υπέρ ου για την παράταση της προσφοράς, σύμφωνα με το άρθρο 10 της Διακήρυξης, με την προϋπόθεση ότι το σχετικό αίτημά σας θα μας υποβληθεί πριν από την ημερομηνία λήξης της.

Βεβαιώνουμε υπεύθυνα ότι το ποσό των εγγυητικών επιστολών που έχουν δοθεί, συνυπολογίζοντας και το ποσό της παρούσας, δεν υπερβαίνει το όριο των εγγυήσεων που έχουμε το δικαίωμα να εκδίδουμε.

2. ΕΓΓΥΗΤΙΚΗΣ ΕΠΙΣΤΟΛΗΣ ΚΑΛΗΣ ΕΚΤΕΛΕΣΗΣ

Εκδότης (Πλήρης επωνυμία Πιστωτικού Ιδρύματος Ημερομηνία έκδοσης

Προς: (Πλήρης επωνυμία Αναθέτουσας Αρχής
Διεύθυνση Αναθέτουσας Αρχής

Εγγύηση μας υπ' αριθμ. ποσού ευρώ.

Έχουμε την τιμή να σας γνωρίσουμε ότι εγγυόμαστε με την παρούσα επιστολή ανέκκλητα και ανεπιφύλακτα παραιτούμενοι του δικαιώματος της διαιρέσεως και διζήσεως μέχρι του ποσού των ευρώ υπέρ του:

(i) [σε περίπτωση φυσικού προσώπου]: (ονοματεπώνυμο, πατρώνυμο),

ΑΦΜ: (διεύθυνση), ή

(ii) [σε περίπτωση νομικού προσώπου]: (πλήρη επωνυμία), ΑΦΜ: (διεύθυνση)

(iii) [σε περίπτωση ένωσης ή κοινοπραξίας:] των φυσικών / νομικών προσώπων α) (πλήρη επωνυμία), ΑΦΜ: (διεύθυνση) β) (πλήρη επωνυμία), ΑΦΜ: (διεύθυνση) γ) (πλήρη επωνυμία), ΑΦΜ: (διεύθυνση) (συμπληρώνεται με όλα τα μέλη της ένωσης / κοινοπραξίας)

ατομικά και για κάθε μία από αυτές και ως αλληλέγγυα και εις ολόκληρο υπόχρεων μεταξύ τους, εκ της ιδιότητάς τους ως μελών της ένωσης ή κοινοπραξίας,

για την καλή εκτέλεση του/ων τμήματος/των .../ της υπ αριθ σύμβασης “(τίτλος σύμβασης)”, σύμφωνα με την (αριθμό/ημερομηνία) Διακήρυξη της (Αναθέτουσας Αρχής).

Το παραπάνω ποσό τηρείται στη διάθεσή σας και θα καταβληθεί ολικά ή μερικά χωρίς καμία από μέρους μας αντίρρηση, αμφισβήτηση ή ένσταση και χωρίς να ερευνηθεί το βάσιμο ή μη της απαίτησής σας μέσα σε

..... ημέρες από την απλή έγγραφη ειδοποίησή σας.

Η παρούσα ισχύει μέχρι και την (αν προβλέπεται ορισμένος χρόνος στα έγγραφα της σύμβασης) ή

μέχρις ότου αυτή μας επιστραφεί ή μέχρις ότου λάβουμε έγγραφη δήλωσή σας ότι μπορούμε να θεωρήσουμε την Τράπεζα μας απαλλαγμένη από κάθε σχετική υποχρέωση εγγυοδοσίας μας.

Σε περίπτωση κατάπτωσης της εγγύησης, το ποσό της κατάπτωσης υπόκειται στο εκάστοτε ισχύον πάγιο τέλος χαρτοσήμου.

Βεβαιώνουμε υπεύθυνα ότι το ποσό των εγγυητικών επιστολών που έχουν δοθεί, συνυπολογίζοντας και το ποσό της παρούσας, δεν υπερβαίνει το όριο των εγγυήσεων που έχουμε το δικαίωμα να εκδίδουμε.

ΠΑΡΑΡΤΗΜΑ V – ΕΕΕΣ

Το έντυπο Ε.Ε.Ε.Σ. συμπληρώνεται σύμφωνα με τις διατάξεις του άρθρου 79 του ν 4412/2016. Οι Οικονομικοί Φορείς καλούνται να χρησιμοποιήσουν το αρχείο του ΕΕΕΣ σε μορφή XML το οποίο βρίσκεται αναρτημένο στο PORTAL του www.promitheus.gov.gr καθώς και στο χώρο «ΣΗΜΕΙΩΣΕΙΣ & ΣΥΝΗΜΜΕΝΑ» του συστημικού διαγωνισμού στο ΕΣΗΔΗΣ με Α.Α 464061

Προκειμένου να συμπληρώσουν οι Οικονομικοί Φορείς το εν λόγω έγγραφο καλούνται να εισέλθουν στην πλατφόρμα PROMITHEUSESPDint, που βρίσκεται στο άνω PORTAL. Οι οικονομικοί φορείς μπορούν να λάβουν το ΕΕΕΣ και σε μορφή PDF στους ως άνω αναφερόμενους τόπους ανάρτησης.

Για την συμπλήρωση του Ε.Ε.Ε.Σ. οι οικονομικοί φορείς χρησιμοποιούν την διαδικτυακή πύλη PromitheusESPDint (<https://espdint.eprocurement.gov.gr/>), όπου «τηλεφορτώνουν» το αρχείο σε μορφή xml του Ε.Ε.Ε.Σ. και συμπληρώνουν με ευθύνη τους όλα τα δεδομένα που αφορούν τον διαγωνισμό και αναφέρονται στην διακήρυξη και παράγουν αρχεία σε δύο μορφές: α) τύπου PDF και β) τύπου .xml. Το αρχείο σε μορφή pdf υποβάλλεται ηλεκτρονικά με την προσφορά του προσφέροντα.

Προς διευκόλυνση των ενδιαφερομένων οικονομικών φορέων παρέχονται:

Α. Οδηγίες χρήσης σε μορφή .pdf αρχείου, που είναι αναρτημένες στην ηλεκτρονική διεύθυνση:

http://www.eprocurement.gov.gr/webcenter/files/anakinoseis/ees_odigies.pdf

Β. Σχετικό μάθημα εκμάθησης για τη συμπλήρωση του ΕΕΕΣ στην παρακάτω διεύθυνση:

<http://www.eprocurement.gov.gr/moodle/course/view.php?id=177>

Η ιστοσελίδα για το ΕΕΕΣ είναι η: <https://ec.europa.eu/growth/toolsdatabases/espd/filter?lang=el>

ΠΑΡΑΡΤΗΜΑ VI – Ειδική Συγγραφή Υποχρεώσεων

Άρθρο 1ο

Αντικείμενο της υπηρεσίας

α. Αντικείμενο της παρούσας είναι η «Υπηρεσίες επισκευής και συντήρησης για την εγκατάσταση του τμήματος Μουσικής Θεσσαλονίκης και Ομάδων του Τμήματος Πρόληψης και Καταστολής Εγκληματικότητας της Υποδ/νσης Ειδικών Επιχ/κών Δράσεων της Διεύθυνσης Δίωξης και Εξιχνίασης Εγκλημάτων Θεσσαλονίκης, σε υφιστάμενο κτήριο στην Επανομή του Δήμου Θερμαϊκού» σύμφωνα με την εγκεκριμένη μελέτη και τους όρους της δημοπράτησης.

β. Η δαπάνη όλων των υπηρεσιών που περιλαμβάνονται στον προϋπολογισμό, μαζί με τον Φ.Π.Α., ανέρχεται στα 125.240,00 ευρώ.

Άρθρο 2ο

Συμβατικά στοιχεία της υπηρεσίας

Συμβατικά έγγραφα κατά σειρά ισχύος για την εκτέλεση της παρούσας μελέτης θα είναι:

1. Η Σύμβαση
2. Η Διακήρυξη
3. Η Οικονομική προσφορά του αναδόχου
4. Ο Ενδεικτικός Προϋπολογισμός
5. Η Τεχνική Περιγραφή/Τεχνικές Προδιαγραφές
6. Η Ειδική Συγγραφή Υποχρεώσεων
7. Τα σχέδια αδειοδότησης

Άρθρο 3ο

Χρηματοδότηση

Φορέας χρηματοδότησης της παρούσας σύμβασης είναι η Αναπτυξιακή Μείζονος Αστικής Θεσσαλονίκης Α.Ε. – Αναπτυξιακός Οργανισμός Τοπικής Αυτοδιοίκησης (ΜΑΘ ΑΕ – ΑΟΤΑ).

Η δαπάνη για την εν λόγω σύμβαση βαρύνει τον ΚΑΕ: 61.00.03.0087 με τίτλο «Αμοιβές & Έξοδα Οργανωτών, Μελετητών – Ερευνητών», με σχετική πίστωση του προϋπολογισμού του οικονομικού έτους 2026 της ΜΑΘ ΑΕ - ΑΟΤΑ.

Άρθρο 4ο

Τρόπος εκτέλεσης της υπηρεσίας

Η εκτέλεση των υπηρεσιών θα πραγματοποιηθούν με ανοικτό δημόσιο ηλεκτρονικό διαγωνισμό κάτω των ορίων σύμφωνα με το άρθρο 95 και 121 του ν.4412/16 και με κριτήριο κατακύρωσης την πλέον συμφέρουσα από οικονομικής άποψης προσφορά, βάση της τιμής, στο σύνολο των υπηρεσιών.

Άρθρο 5ο

Σύμβαση

Ο Ανάδοχος υποχρεούται να καταθέσει τα απαιτούμενα δικαιολογητικά και να υπογράψει τη σχετική σύμβαση έτσι όπως ρητά αναφέρονται στα άρθρα 103 και 105 του ν.441/2016.

Άρθρο 6ο

Προθεσμία εκτέλεσης υπηρεσίας

Η προθεσμία εκτέλεσης της υπηρεσίας ορίζεται σε πέντε (5) μήνες από την υπογραφή της σύμβασης ή έως κάλυψης του οικονομικού αντικειμένου.

Η αρμόδια υπηρεσία μπορεί, με απόφαση της ιδίως σε συμβάσεις παροχής υπηρεσιών που η εκτέλεσή τους απαιτεί συνεχή παρακολούθηση σε ημερήσια βάση, να ορίζει για την παρακολούθηση της σύμβασης ως επόπτη με καθήκοντα εισηγητή υπάλληλο της υπηρεσίας. Με την ίδια απόφαση, ιδίως σε περιπτώσεις πολύπλοκων συμβάσεων, δύνανται να ορίζονται και άλλοι υπάλληλοι της αρμόδιας υπηρεσίας ή των

εξυπηρετούμενων από τη σύμβαση φορέων, στους οποίους ανατίθενται επιμέρους καθήκοντα για την παρακολούθηση της σύμβασης. Σε αυτήν την περίπτωση ο επόπτης λειτουργεί ως συντονιστής.

Τα καθήκοντα του επόπτη είναι, ενδεικτικά, η πιστοποίηση της εκτέλεσης του αντικειμένου της σύμβασης, καθώς και ο έλεγχος της συμμόρφωσης του αναδόχου με τους όρους της σύμβασης. Με εισήγηση του επόπτη, η υπηρεσία που διοικεί τη σύμβαση μπορεί να απευθύνει έγγραφα με οδηγίες και εντολές προς τον ανάδοχο που αφορούν στην εκτέλεση της σύμβασης.

Όταν προβλέπεται στα έγγραφα της σύμβασης, τηρείται από τον ανάδοχο ημερολόγιο στο οποίο καταγράφονται η τμηματική εκτέλεση του αντικειμένου της σύμβασης, η καθημερινή απασχόληση του προσωπικού σε αριθμό και ειδικότητα, έκτακτα συμβάντα και άλλα στοιχεία που σχετίζονται με την εκτέλεση της σύμβασης. Το ημερολόγιο συνυπογράφεται από τον επόπτη της σύμβασης, που μπορεί να σημειώσει επί αυτού παρατηρήσεις για την τήρηση των όρων της σύμβασης. Το ημερολόγιο φυλάσσεται στον χώρο εκτέλεσης της υπηρεσίας ή όταν αυτό δεν είναι εφικτό προσκομίζεται από τον ανάδοχο στη έδρα της υπηρεσίας, εφόσον τούτο ζητηθεί. Όταν προβλέπεται η τήρηση ημερολογίου, τότε οι καταγραφές του αποτελούν στοιχείο για την παραλαβή του αντικειμένου της σύμβασης από την επιτροπή παραλαβής.

Η παραλαβή των παρεχόμενων υπηρεσιών ή παραδοτέων γίνεται από επιτροπή παραλαβής, που συγκροτείται, σύμφωνα με την παρ. 3 του άρθρου 221 του ν.4412/2016, περί οργάνων διενέργειας διαδικασιών ανάθεσης και εκτέλεσης δημόσιων συμβάσεων.

Κατά τη διαδικασία παραλαβής διενεργείται ο απαιτούμενος έλεγχος, σύμφωνα με όσα ορίζονται στη σύμβαση, μπορεί δε να καλείται να παραστεί και εκπρόσωπος του αναδόχου. Μετά από την ολοκλήρωση της διαδικασίας, η επιτροπή παραλαβής:

- α) είτε παραλαμβάνει τις σχετικές υπηρεσίες ή παραδοτέα, εφόσον καλύπτονται οι απαιτήσεις της σύμβασης χωρίς έγκριση ή απόφαση του αποφαινόμενου οργάνου,
- β) είτε εισηγείται για την παραλαβή με παρατηρήσεις ή την απόρριψη των παρεχόμενων υπηρεσιών ή παραδοτέων, σύμφωνα με τις παρ. 3 και 4.

Τα ανωτέρω εφαρμόζονται και σε τμηματικές παραλαβές.

Αν η επιτροπή παραλαβής κρίνει ότι οι παρεχόμενες υπηρεσίες ή τα παραδοτέα δεν ανταποκρίνονται πλήρως στους όρους της σύμβασης, συντάσσεται πρωτόκολλο προσωρινής παραλαβής, που αναφέρει τις παρεκκλίσεις που διαπιστώθηκαν από τους όρους της σύμβασης και γνωμοδοτεί αν οι αναφερόμενες παρεκκλίσεις επηρεάζουν την καταλληλότητα των παρεχόμενων υπηρεσιών ή παραδοτέων και συνεπώς αν μπορούν οι τελευταίες να καλύψουν τις σχετικές ανάγκες.

Για την εφαρμογή της παρ. 3 του άρθρου 219 του ν. 4412/2016 ορίζονται τα ακόλουθα:

α) Στην περίπτωση που διαπιστωθεί ότι δεν επηρεάζεται η καταλληλότητα, με αιτιολογημένη απόφαση του αρμόδιου αποφαινόμενου οργάνου μπορεί να εγκριθεί η παραλαβή των εν λόγω παρεχόμενων υπηρεσιών ή παραδοτέων, με έκπτωση επί της συμβατικής αξίας, η οποία θα πρέπει να είναι ανάλογη προς τις διαπιστωθείσες παρεκκλίσεις. Μετά την έκδοση της ως άνω απόφασης, η επιτροπή παραλαβής υποχρεούται να προβεί στην οριστική παραλαβή των παρεχόμενων υπηρεσιών ή παραδοτέων της σύμβασης και να συντάξει σχετικό πρωτόκολλο οριστικής παραλαβής, σύμφωνα με τα αναφερόμενα στην απόφαση.

β) Αν διαπιστωθεί ότι επηρεάζεται η καταλληλότητα, με αιτιολογημένη απόφαση του αρμόδιου αποφαινόμενου οργάνου απορρίπτονται οι παρεχόμενες υπηρεσίες ή τα παραδοτέα, με την επιφύλαξη των οριζόμενων στο άρθρο 220 του ν. 4412/2016, περί απόρριψης παραδοτέου και αντικατάστασης.

Αν παρέλθει χρονικό διάστημα μεγαλύτερο των τριάντα (30) ημερών από την ημερομηνία υποβολής του παραδοτέου από τον οικονομικό φορέα και δεν έχει εκδοθεί πρωτόκολλο παραλαβής της παρ. 2 του άρθρου 219 του ν. 4412/2016 ή πρωτόκολλο με παρατηρήσεις της παρ. 3 του ίδιου άρθρου, θεωρείται ότι η παραλαβή έχει συντελεσθεί αυτοδίκαια.

Ανεξάρτητα από την, κατά τα ανωτέρω, αυτοδίκαιη παραλαβή και την πληρωμή του αναδόχου, πραγματοποιούνται οι προβλεπόμενοι από τη σύμβαση έλεγχοι από επιτροπή που συγκροτείται με απόφαση του αρμόδιου αποφαινόμενου οργάνου, στην οποία δεν μπορεί να συμμετέχουν ο πρόεδρος και τα μέλη της επιτροπής της παρ. 1 του άρθρου 219 του ν. 4412/2016. Η παραπάνω επιτροπή παραλαβής προβαίνει σε όλες τις διαδικασίες παραλαβής που προβλέπονται από τη σύμβαση και συντάσσει τα σχετικά πρωτόκολλα. Οι εγγυητικές επιστολές προκαταβολής και καλής εκτέλεσης δεν επιστρέφονται πριν την ολοκλήρωση όλων των προβλεπόμενων από τη σύμβαση ελέγχων και τη σύνταξη των σχετικών

πρωτοκόλλων. Οποιαδήποτε ενέργεια που έγινε από την αρχική επιτροπή παραλαβής, δεν λαμβάνεται υπόψη.

Άρθρο 7ο

Ποινικές ρήτρες – έκπτωση του Αναδόχου

Αν οι υπηρεσίες παρασχεθούν από υπαιτιότητα του αναδόχου μετά τη λήξη της διάρκειας της σύμβασης, και μέχρι λήξης του χρόνου της παράτασης που χορηγήθηκε είναι δυνατόν να επιβάλλονται εις βάρος του ποινικές ρήτρες, με αιτιολογημένη απόφαση της αναθέτουσας αρχής.

Ποινικές ρήτρες δύναται να επιβάλλονται και για πλημμελή εκτέλεση των όρων της σύμβασης.

Οι ποινικές ρήτρες υπολογίζονται ως εξής:

α) για καθυστέρηση που περιορίζεται σε χρονικό διάστημα που δεν υπερβαίνει το 50% της προβλεπόμενης συνολικής διάρκειας της σύμβασης ή σε περίπτωση τμηματικών / ενδιάμεσων προθεσμιών της αντίστοιχης προθεσμίας, επιβάλλεται ποινική ρήτρα 2,5% επί της συμβατικής αξίας χωρίς ΦΠΑ των υπηρεσιών που παρασχέθηκαν εκπρόθεσμα,

β) για καθυστέρηση που υπερβαίνει το 50% επιβάλλεται ποινική ρήτρα 5% χωρίς ΦΠΑ επί της συμβατικής αξίας των υπηρεσιών που παρασχέθηκαν εκπρόθεσμα,

γ) οι ποινικές ρήτρες για υπέρβαση των τμηματικών προθεσμιών είναι ανεξάρτητες από τις επιβαλλόμενες για υπέρβαση της συνολικής διάρκειας της σύμβασης και δύνανται να ανακαλούνται με αιτιολογημένη απόφαση της αναθέτουσας αρχής, αν οι υπηρεσίες που αφορούν στις ως άνω τμηματικές προθεσμίες παρασχεθούν μέσα στη συνολική της διάρκεια και τις εγκεκριμένες παρατάσεις αυτής και με την προϋπόθεση ότι το σύνολο της σύμβασης έχει εκτελεστεί πλήρως.

δ) τυχόν άλλες ποινικές ρήτρες που επιβάλλονται για πλημμελή εκτέλεση των συμβατικών υποχρεώσεων, εφόσον προβλέπονται στα συμβατικά τεύχη. Το σύνολο των ποινικών ρητρών αυτής της περίπτωσης δεν μπορεί να υπερβαίνει το δέκα τοις εκατό (10%) της αξίας της σύμβασης, εκτός αν αιτιολογημένα η αναθέτουσα αρχή αποφασίσει άλλως.

Το ποσό των ποινικών ρητρών αφαιρείται / συμψηφίζεται από/με την αμοιβή του αναδόχου.

Η επιβολή ποινικών ρητρών δεν στερεί από την αναθέτουσα αρχή το δικαίωμα να κηρύξει τον ανάδοχο έκπτωτο.

Άρθρο 8ο

Πλημμελής κατασκευή

Εάν η ποιότητα της παρεχόμενης υπηρεσίας δεν ανταποκρίνεται στους όρους της σύμβασης, ο ανάδοχος υποχρεούται να το αντικαταστήσει, σύμφωνα με τις ισχύουσες διατάξεις.

Άρθρο 9ο

Φόροι, τέλη, κρατήσεις

Ο Ανάδοχος επιβαρύνεται με όλους τους φόρους, τέλη, κρατήσεις που ισχύουν κατά την ημέρα διενέργειας του διαγωνισμού, πλην ΦΠΑ.

Άρθρο 10ο

Εξοφλητικός λογαριασμός

Η πληρωμή θα πραγματοποιηθεί μετά τη σύνταξη πρωτοκόλλου οριστικής παραλαβής από την αρμόδια υπηρεσία της Αναπτυξιακής Μείζονος Αστικής Θεσσαλονίκης Α.Ε. – Αναπτυξιακός Οργανισμός Τοπικής Αυτοδιοίκησης (ΜΑΘ Α.Ε. – ΑΟΤΑ).

Άρθρο 11ο

Μέτρα ασφαλείας – Αποφυγή ατυχημάτων

Ο Ανάδοχος είναι υποχρεωμένος έστω και αν δεν του δοθούν γραπτές εντολές να παίρνει τα απαραίτητα μέτρα ασφαλείας, ώστε να αποφεύγονται ατυχήματα τόσο στο εργατοτεχνικό προσωπικό όσο και στους διερχόμενους πολίτες και οχήματα.

Ο Ανάδοχος ευθύνεται για κάθε ζημιά σε έργα κοινής ωφελείας και σε ιδιωτικές κατασκευές, που προκαλούνται κατά την εκτέλεση της υπηρεσίας. Για της ζημιές αυτές οφείλει να αποζημιώνει ή να αναλαμβάνει την αποκατάσταση αυτών.

Άρθρο 12ο

Επίλυση Διαφορών

Κατά την εκτέλεση Δημοσίων συμβάσεων εφαρμόζονται: α) οι διατάξεις του ν.4412/2016 όπως τροποποιήθηκε και ισχύει, β) οι όροι της σύμβασης και γ) συμπληρωματικά ο Αστικός Κώδικας, σύμφωνα με το άρθρο 129 του ν. 4412/2016 (ΦΕΚ 147/τ.Α΄/08.08.2016).

ΠΑΡΑΡΤΗΜΑ VII – Ενημέρωση για την προστασία προσωπικών δεδομένων

Η Αναθέτουσα Αρχή ενημερώνει υπό την ιδιότητά της ως υπεύθυνης επεξεργασίας το φυσικό πρόσωπο που υπογράφει την προσφορά ως Προσφέρων ή ως Νόμιμος Εκπρόσωπος Προσφέροντος, ότι το ίδιο ή και τρίτοι, κατ' εντολή και για λογαριασμό του, θα επεξεργάζονται τα ακόλουθα δεδομένα ως εξής:

I. Αντικείμενο επεξεργασίας είναι τα δεδομένα προσωπικού χαρακτήρα που περιέχονται στους φακέλους της προσφοράς και τα αποδεικτικά μέσα τα οποία υποβάλλονται στην Αναθέτουσα Αρχή, στο πλαίσιο του παρόντος Διαγωνισμού, από το φυσικό πρόσωπο το οποίο είναι το ίδιο Προσφέρων ή Νόμιμος Εκπρόσωπος Προσφέροντος.

II. Σκοπός της επεξεργασίας είναι η αξιολόγηση του Φακέλου Προσφοράς, η ανάθεση της Σύμβασης, η προάσπιση των δικαιωμάτων της Αναθέτουσας Αρχής, η εκπλήρωση των εκ του νόμου υποχρεώσεων της Αναθέτουσας Αρχής και η εν γένει ασφάλεια και προστασία των συναλλαγών. Τα δεδομένα ταυτοπροσωπίας και επικοινωνίας θα χρησιμοποιηθούν από την Αναθέτουσα Αρχή και για την ενημέρωση των Προσφερόντων σχετικά με την αξιολόγηση των προσφορών.

III. Αποδέκτες των ανωτέρω (υπό Α) δεδομένων στους οποίους κοινοποιούνται είναι:

(α) Φορείς στους οποίους η Αναθέτουσα Αρχή αναθέτει την εκτέλεση συγκεκριμένων ενεργειών για λογαριασμό της, δηλαδή οι Σύμβουλοι, τα υπηρεσιακά στελέχη, μέλη Επιτροπών Αξιολόγησης, Χειριστές του Ηλεκτρονικού Διαγωνισμού και λοιποί εν γένει προστηθέντες της, υπό τον όρο της τήρησης σε κάθε περίπτωση του απορρήτου.

(β) Το Δημόσιο, άλλοι δημόσιοι φορείς ή δικαστικές αρχές ή άλλες αρχές ή δικαιοδοτικά όργανα, στο πλαίσιο των αρμοδιοτήτων τους.

(γ) Έτεροι συμμετέχοντες στο Διαγωνισμό, στο πλαίσιο της αρχής της διαφάνειας και του δικαιώματος προδικαστικής και δικαστικής προστασίας των συμμετεχόντων στο Διαγωνισμό, σύμφωνα με το νόμο.

IV. Τα δεδομένα θα τηρούνται για χρονικό διάστημα για χρονικό διάστημα ίσο με τη διάρκεια της εκτέλεσης της σύμβασης, και μετά τη λήξη αυτής για χρονικό διάστημα πέντε ετών, για μελλοντικούς φορολογικούς δημοσιονομικούς ή ελέγχους χρηματοδοτών ή άλλους προβλεπόμενους ελέγχους από την κείμενη νομοθεσία, εκτός εάν η νομοθεσία προβλέπει διαφορετική περίοδο διατήρησης. Σε περίπτωση εκκρεμοδικίας αναφορικά με δημόσια σύμβαση τα δεδομένα τηρούνται μέχρι το πέρας της εκκρεμοδικίας. Μετά τη λήξη των ανωτέρω περιόδων, τα προσωπικά δεδομένα θα καταστρέφονται.

V. Το φυσικό πρόσωπο που είναι είτε Προσφέρων είτε Νόμιμος Εκπρόσωπος του Προσφέροντος, μπορεί να ασκεί κάθε νόμιμο δικαίωμά του σχετικά με τα δεδομένα προσωπικού χαρακτήρα που το αφορούν, απευθυνόμενο στον υπεύθυνο προστασίας προσωπικών δεδομένων της Αναθέτουσας Αρχής.

VI. Η Αναθέτουσα Αρχή έχει υποχρέωση να λαμβάνει κάθε εύλογο μέτρο για τη διασφάλιση του απόρρητου και της ασφάλειας της επεξεργασίας των δεδομένων και της προστασίας τους από τυχαία ή αθέμιτη καταστροφή, τυχαία απώλεια, αλλοίωση, απαγορευμένη διάδοση ή πρόσβαση από οποιονδήποτε και κάθε άλλης μορφή αθέμιτη επεξεργασία.