



ΕΛΛΗΝΙΚΗ ΔΗΜΟΚΡΑΤΙΑ  
ΥΠΟΥΡΓΕΙΟ ΕΡΓΑΣΙΑΣ & ΚΟΙΝΩΝΙΚΗΣ ΑΣΦΑΛΙΣΗΣ  
**e- ΕΦΚΑ**  
ΗΛΕΚΤΡΟΝΙΚΟΣ ΕΘΝΙΚΟΣ ΦΟΡΕΑΣ ΚΟΙΝΩΝΙΚΗΣ ΑΣΦΑΛΙΣΗΣ

ΠΥΣΥ ΒΟΡΕΙΟΥ ΑΙΓΑΙΟΥ

Τμήμα Συντονισμού και Υποστήριξης

Πληροφορίες : Θεοδώρα Μάττα

Ταχ. Δ/ση: Στ. Μυριβήλη 14, 81132 Μυτιλήνη

Τηλέφωνο: 2251022748,2251046510

Email: [tm.synt.pysy.vaigaiou@efka.gov.gr](mailto:tm.synt.pysy.vaigaiou@efka.gov.gr)

## ΠΡΟΣ

ΨΩΡΑ ΠΑΝΤ. ΚΩΝΣΤΑΝΤΙΝΟΣ
Μ.ΘΗΡΙΑΝΟ –Φ. ΠΑΠΑΣΤΑΜΑΤΙΟΥ Ο.Ε
ΔΗΜΗΤΡΙΟ ΑΡΙΣΤ. ΠΑΜΠΑΛΟΣ
ΓΕΩΡΓΙΑ Δ. ΛΟΥΠΟΥ
ΚΩΝΣΤΑΝΤΑΡΑ ΠΑΝΑΓΙΩΤΗ
ΚΑΤΣΑΚΟΥΛΗ ΠΑΝΑΓΙΩΤΗ

## ΠΡΟΣΚΛΗΣΗ

**ΘΕΜΑ:** Πρόσκληση εκδήλωσης ενδιαφέροντος για την αποψίλωση και τον καθαρισμό του Αγροτεμαχίου στη θέση Άνω Λιά, Θερμής Λέσβου και για τον καθαρισμό του αύλειου χώρου, τη συντήρηση της δεντροφύτευσης στον προαύλιο χώρο της Τοπικής Διεύθυνσης Χίου επί της οδού Λετσαίνης 1, στη Χίο (κατόπιν έρευνας αγοράς), προϋπολογισθείσας δαπάνης «3.800,00€» (Τριών χιλιάδων οχτακοσίων ευρώ) πλέον Φ.Π.Α. 17% , ήτοι «4.446,00€» (τεσσάρων χιλιάδων τετρακοσίων σαράντα έξι ευρώ ) συμπ/νου Φ.Π.Α. 17%.

Το Ν.Π.Δ.Δ. με την επωνυμία Ηλεκτρονικός Εθνικός Φορέας Κοινωνικής Ασφάλισης «e - Ε.Φ.Κ.Α.» με έδρα την Μυτιλήνη, Σ. Μυριβήλη 14, Τ.Κ. 81132, σας προσκαλεί να υποβάλλετε

οικονομική προσφορά και τεχνική προσφορά, για την αποψίλωση και τον καθαρισμό του Αγροτεμαχίου στη θέση Άνω Λιά, Θερμής Λέσβου και για τον καθαρισμό του αύλειου χώρου, τη συντήρηση της δεντροφύτευσης στον προαύλιο χώρο της Τοπικής Διεύθυνσης Χίου επί της οδού Λετσαίνης 1, στη Χίο, με τη διαδικασία της απευθείας ανάθεσης, και κριτήριο ανάθεσης την πλέον συμφέρουσα από οικονομική άποψη προσφορά αποκλειστικά μόνο βάσει της τιμής (χαμηλότερη τιμή) προϋπολογισθείσας δαπάνης «3.800,00€» (τριών χιλιάδων οχτακοσίων ευρώ) πλέον Φ.Π.Α. 17%, ήτοι «4.446,00€» (τεσσάρων χιλιάδων τετρακοσίων σαράντα έξι ευρώ) Φ.Π.Α. 17% συμπ/νου Φ.Π.Α., όπως αυτά αναλύονται στον παρακάτω επισυναπτόμενο ΠΙΝΑΚΑ Ι.

ΠΙΝΑΚΑΣ Ι

ΤΜΗΜΑΤΑ	ΕΡΓΑΣΙΑ	ΠΡΟΥΠΟΛΟΓΙΣΘΕΝ ΠΟΣΟ ΠΛΕΟΝ Φ.Π.Α. 17%	ΠΡΟΥΠΟΛΟΓΙΣΘΕΝ ΠΟΣΟ ΣΥΜΠ/ΝΟΥ Φ.Π.Α. 17%
<b>ΤΜΗΜΑ 1</b>	ΑΠΟΨΙΛΩΣΗ ΚΑΙ ΚΑΘΑΡΙΣΜΟΣ ΑΓΡΟΤΕΜΑΧΙΟΥ ΣΤΗ ΘΕΣΗ ΆΝΩ ΛΙΑ, ΘΕΡΜΗΣ ΛΕΣΒΟΥ	<b>3.000,00€</b>	<b>3.510,00 €</b>
<b>ΤΜΗΜΑ 2</b>	ΚΑΘΑΡΙΣΜΟΣ ΑΥΛΕΙΟΥ ΧΩΡΟΥ, ΣΥΝΤΗΡΗΣΗ ΔΕΝΔΡΟΦΥΤΕΥΣΗΣ- ΣΤΟΝ ΠΡΟΑΥΛΙΟ ΧΩΡΟ ΤΗΣ ΤΟΠΙΚΗΣ ΔΙΕΥΘΥΝΣΗΣ ΧΙΟΥ ΕΠΙ ΤΗΣ ΟΔΟΥ ΛΕΤΣΑΙΝΗΣ	<b>800,00€</b>	<b>936,00 €</b>
<b>ΓΕΝΙΚΟ ΣΥΝΟΛΟ</b>		<b>3.800,00 €</b>	<b>4.446,00 €</b>

#### ΑΝΤΙΚΕΙΜΕΝΟ ΤΗΣ ΣΥΜΒΑΣΗΣ

Αντικείμενο είναι η υπηρεσία της αποψίλωσης και του καθαρισμού του Αγροτεμαχίου στη θέση Άνω Λιά, Θερμής Λέσβου και ο καθαρισμός του αύλειου χώρου, η συντήρηση της δεντροφύτευσης στον προαύλιο χώρο της Τοπικής Διεύθυνσης Χίου επί της οδού Λετσαίνης 1, στη Χίο με τη διαδικασία της απευθείας ανάθεσης κατόπιν έρευνας αγοράς για το έτος **2026**.

**ΥΠΟΔΙΑΙΡΕΣΗ ΣΕ ΤΜΗΜΑΤΑ**

Η παραπάνω υπηρεσία καθαρισμού και αποψίλωσης υποδιαιρείται σε **2 Τμήματα** όπως καταγράφεται παρακάτω:

**Τμήμα 1:** Θέση Άνω Λιά, Θερμής Λέσβου, για την υπηρεσία της αποψίλωσης και καθαρισμού του Αγροτεμαχίου στη Θέση Άνω Λιά, Θερμής Λέσβου προϋπολογισθείσας δαπάνης ποσού «**3.000,00€**» (τριών χιλιάδων ευρώ) πλέον Φ.Π.Α. **17%**, ήτοι «**3.510,00€**» (τριών χιλιάδων πεντακοσίων δέκα ευρώ) συμπεριλαμβανομένου Φ.Π.Α. **17%**.

**Τμήμα 2:** Τοπική Διεύθυνση Χίου, για την υπηρεσία καθαρισμού του αύλειου χώρου, τη συντήρηση της δεντροφύτευσης στον προαύλιο χώρο της Τοπικής Διεύθυνσης Χίου επί της οδού Λετσαίνης 1, στη Χίο, προϋπολογισθείσας δαπάνης ποσού «**800,00€**» (οχτακοσίων ευρώ) πλέον Φ.Π.Α. **17%**, ήτοι «**936,00€**» (εννιακοσίων τριάντα έξι ευρώ ) συμπεριλαμβανομένου Φ.Π.Α. **17%**.

Οι τεχνικές προδιαγραφές της προαναφερθείσας υπηρεσίας , περιγράφονται **στο παράρτημα Α της παρούσας.**

Η προσφορά θα πρέπει να υποβληθεί με επιστολή σας σε **κλειστό και σφραγισμένο φάκελο** είτε **στα Γραφεία του Ηλεκτρονικού Εθνικού Φορέα Κοινωνικής Ασφάλισης – (e - Ε.Φ.Κ.Α.), Π.Υ.Σ.Υ. Βορείου Αιγαίου, Τμήμα Συντονισμού και Υποστήριξης, Ταχ. Δ/ση: Στρατή Μυριβήλη 14, Ισόγειο Τ.Κ. 81132, Μυτιλήνη, είτε στις δομές χωρικής αρμοδιότητας της Π.Υ.Σ.Υ. Βορείου Αιγαίου μέχρι την ημέρα **ΠΑΡΑΣΚΕΥΗ 29/05/2025 και ώρα 14:00 μ.μ.****

Στην επιστολή θα αναφέρεται η επωνυμία και διεύθυνση του προσφέροντος, καθώς και η ένδειξη: «**Υποβολή προσφοράς υπηρεσίας αποψίλωσης και καθαρισμού Αγροτεμαχίου στη θέση Άνω Λιά, Θερμής Λέσβου και τον υπηρεσίας καθαρισμού του αύλειου χώρου και τη συντήρησης της δεντροφύτευσης στον προαύλιο χώρο της Τοπικής Διεύθυνσης Χίου επί της οδού Λετσαίνης 1, στη Χίο για το/τα Τμήμα/Τμήματα: (το Τμήμα ή τα Τμήματα που ενδιαφέρουν τον κάθε προσφέροντα) .**

Για την έγκριση της εν λόγω δαπάνης εκδόθηκε η υπ' αρ.: **998476/20-05-2026** Απόφαση του Προϊσταμένου της Γενικής Διεύθυνσης της Π.Υ.Σ.Υ Βορείου Αιγαίου του e - Ε.Φ.Κ.Α. (**ΑΔΑ: 9Β0746ΜΑΠΣ-ΤΗΖ**), (**ΑΔΑΜ:26REQ019050824**) με την οποία εγκρίνει την πίστωση ποσού προϋπολογισθείσας δαπάνης «**3.800,00€**» πλέον Φ.Π.Α. **17%**, ήτοι «**4.446,00€**» συμ/νου

**Φ.Π.Α. 17%** και η υπ' αρ.: **0000000138/20-05-2026** Απόφαση Ανάληψης Υποχρέωσης (ΑΔΑ:ΨΦΘΦ46ΜΑΠΣ-ΑΟ2) (ΑΔΑΜ:26REQ019052575), η οποία θα βαρύνει τον ΚΑΕ 00.10.0845 «Δαπάνες καθαρισμού Γραφείων» του Προϋπολογισμού Εξόδων του ε – ΕΦΚΑ έτους 2026. Οι κωδικοί του κοινού λεξιλογίου δημόσιων συμβάσεων CPV είναι οι κάτωθι: **77340000-5 «Κλάδεμα δέντρων και θάμνων»** και **77314000-4 «Υπηρεσίες συντήρησης (αποψίλωσης) οικοπέδων»**.

#### ΔΙΚΑΙΟΛΟΓΗΤΙΚΑ ΣΥΜΜΕΤΟΧΗΣ

Συγκεκριμένα, με την προσφορά θα υποβληθούν αναλυτικά τα εξής:

#### Δικαιολογητικά συμμετοχής και Νομιμοποιητικά στοιχεία του προμηθευτή και συγκεκριμένα:

**A (1) Νομιμοποιητικά έγγραφα του οικονομικού φορέα** (ενδεικτικά: ΦΕΚ ίδρυσης και τροποποιήσεις του (για ΑΕ & ΕΠΕ), αντίγραφο ή απόσπασμα του καταστατικού και των εγγράφων τροποποιήσεών του (για ΟΕ, ΕΕ, ΙΚΕ κλπ) και αντίγραφο της **βεβαίωσης έναρξης επαγγέλματος για φυσικά πρόσωπα**) ή **Βεβαίωση Τρέχουσας Εικόνας Δραστηριοτήτων Ατομικής Επιχείρησης**.

Για την απόδειξη της νόμιμης εκπροσώπησης, στις περιπτώσεις που ο οικονομικός φορέας είναι νομικό πρόσωπο και εγγράφεται υποχρεωτικά ή προαιρετικά, κατά την κείμενη νομοθεσία, και δηλώνει την εκπροσώπηση και τις μεταβολές της σε αρμόδια αρχή (πχ ΓΕΜΗ), προσκομίζει σχετικό πιστοποιητικό ισχύουσας εκπροσώπησης, το οποίο πρέπει να έχει εκδοθεί έως τριάντα (30) εργάσιμες ημέρες πριν από την υποβολή του<sup>1</sup>, εκτός αν αυτό φέρει συγκεκριμένο χρόνο ισχύος.

#### Ειδικότερα για τους ημεδαπούς οικονομικούς φορείς προσκομίζονται:

**i) για την απόδειξη της νόμιμης εκπροσώπησης**, στις περιπτώσεις που ο οικονομικός φορέας είναι νομικό πρόσωπο και υποχρεούται, κατά την κείμενη νομοθεσία, να δηλώνει την εκπροσώπηση και τις μεταβολές της στο ΓΕΜΗ<sup>2</sup>, προσκομίζει σχετικό

<sup>1</sup> Πρβλ. παράγραφο 12 άρθρου 80 του ν.4412/2016

<sup>2</sup>Σύμφωνα με το άρθρο 86 ν. 4635/2019 στο ΓΕΜΗ εγγράφονται υποχρεωτικά:

α. η Ανώνυμη Εταιρεία που προβλέπεται στον ν. 4548/2018 (Α` 104),

β. η Εταιρεία Περιορισμένης Ευθύνης που προβλέπεται στον ν. 3190/1955 (Α` 91),

γ. η Ιδιωτική Κεφαλαιουχική Εταιρεία που προβλέπεται στον ν. 4072/2012 (Α` 86),

δ. η Ομόρρυθμη και Ετερόρρυθμη (απλή ή κατά μετοχές) Εταιρεία που προβλέπονται στον ν. 4072/2012 (Α` 86), καθώς και οι ομόρρυθμοι εταίροι αυτών,

**πιστοποιητικό ισχύουσας εκπροσώπησης<sup>3</sup>**, το οποίο πρέπει να έχει εκδοθεί έως τριάντα (30) εργάσιμες ημέρες πριν από την υποβολή του.

ii) Για την **απόδειξη της νόμιμης σύστασης και των μεταβολών** του νομικού προσώπου γενικό πιστοποιητικό μεταβολών του ΓΕΜΗ, **εφόσον έχει εκδοθεί έως τρεις (3) μήνες πριν από την υποβολή του.**

Στις λοιπές περιπτώσεις τα κατά περίπτωση νομιμοποιητικά έγγραφα σύστασης και νόμιμης εκπροσώπησης (όπως καταστατικά, πιστοποιητικά μεταβολών, αντίστοιχα ΦΕΚ κ.λ.π., ανάλογα με την νομική μορφή του οικονομικού φορέα), συνοδευόμενα από υπεύθυνη δήλωση του νόμιμου εκπροσώπου ότι εξακολουθούν να ισχύουν κατά την υποβολή τους.

**(2) Απόσπασμα Ποινικού Μητρώου,** έκδοσης έως τρεις (3) μήνες πριν από την υποβολή του στην αναθέτουσα αρχή, ή ισοδύναμου εγγράφου που εκδίδεται από αρμόδια δικαστική ή διοικητική

---

ε.ο.ΑστικόςΣυνεταιρισμός του ν. 1667/1986(Α` 196)(στο οποίο περιλαμβάνονται αλληλοασφαλιστικός, οπισθωτικός και οικοδομικός συνεταιρισμός), στ. η Κοιν.Σ.ΕΠ. που συστήνεται κατά τον ν. 4430/2016 (Α` 205) και

ζ. η Κοι.Σ.Π.Ε. που συστήνεται κατά τον ν. 2716/1999 (Α` 96),

η. η Αστική Εταιρεία με οικονομικό σκοπό (άρθρο 784 ΑΚ και 270 του ν. 4072/2012),

θ. ο Ευρωπαϊκός Όμιλος Οικονομικού Σκοπού που προβλέπεται από τον Κανονισμό 2137/1985/ΕΟΚ (ΕΕΕΚ L. 199, διορθωτικό L. 247) και έχει την έδρα του στην ημεδαπή,

ι. η Ευρωπαϊκή Εταιρεία που προβλέπεται στον Κανονισμό 2157/2001/ΕΚ (ΕΕΕΚ L. 294) και έχει την έδρα της στην ημεδαπή,

ια. η Ευρωπαϊκή Συνεταιριστική Εταιρεία που προβλέπεται στον Κανονισμό 1435/2003/ΕΚ (ΕΕΕΚ L. 207) και έχει την έδρα της στην ημεδαπή,

ιβ. τα υποκαταστήματα ή πρακτορεία που διατηρούν στην ημεδαπή οι αλλοδαπές εταιρείες που αναφέρονται στο άρθρο 29 της Οδηγίας (ΕΕ) 2017/1132 (ΕΕ L 169/30.6.2017) και έχουν έδρα σε κράτος - μέλος της Ευρωπαϊκής Ένωσης (Ε.Ε.),

ιγ. τα υποκαταστήματα ή πρακτορεία που διατηρούν στην ημεδαπή οι αλλοδαπές εταιρείες που έχουν έδρα σε τρίτη χώρα και νομική μορφή ανάλογη με εκείνη των αλλοδαπών εταιριών που αναφέρεται στην περίπτωση ιβ` ,

ιδ. τα υποκαταστήματα ή πρακτορεία, μέσω των οποίων ενεργούν εμπορικές πράξεις στην ημεδαπή τα φυσικά ή νομικά πρόσωπα ή ενώσεις προσώπων που έχουν την κύρια εγκατάσταση ή την έδρα τους στην αλλοδαπή και δεν εμπύπτουν στις περιπτώσεις ιβ` και ιγ` ,

ιε. η Κοινοπραξία που καταχωρίζεται σύμφωνα με το άρθρο 293 παράγραφος 3 του ν. 4072/2012

3 Το πιστοποιητικό Ισχύουσας Εκπροσώπησης (καταχωρίσεις μεταβολών εκπροσώπησης) παρουσιάζει τις σχετικές με τη διοίκηση και εκπροσώπηση της εταιρείας καταχωρίσεις/μεταβολές στο Γενικό Εμπορικό Μητρώο. Το Αναλυτικό Πιστοποιητικό Εκπροσώπησης παρουσιάζει τα στοιχεία των προσώπων που διοικούν και εκπροσωπούν την εταιρεία αυτή τη στιγμή, καθώς και το εύρος των αρμοδιοτήτων τους.

αρχή της χώρας εγκατάστασης από το οποίο να προκύπτει ότι δεν έχουν καταδικασθεί με αμετάκλητη καταδικαστική απόφαση για έναν από τους παρακάτω λόγους σύμφωνα με το άρθρο 73 παρ. 1 του ν.4412/2016:

**α)** συμμετοχή σε εγκληματική οργάνωση, όπως αυτή ορίζεται στο άρθρο 2 της απόφασης-πλαίσιο 2008/841/ΔΕΥ του Συμβουλίου της 24ης Οκτωβρίου 2008, για την καταπολέμηση του οργανωμένου εγκλήματος (ΕΕ L 300 της 11.11.2008 σ.42).

**β)** δωροδοκία, όπως ορίζεται στο άρθρο 3 της σύμβασης περί της καταπολέμησης της διαφθοράς στην οποία ενέχονται υπάλληλοι των Ευρωπαϊκών Κοινοτήτων ή των κρατών-μελών της Ένωσης (ΕΕ C 195 της 25.6.1997, σ. 1) και στην παράγραφο 1 του άρθρου 2 της απόφασης-πλαίσιο 2003/568/ΔΕΥ του Συμβουλίου της 22ας Ιουλίου 2003, για την καταπολέμηση της δωροδοκίας στον ιδιωτικό τομέα (ΕΕ L 192 της 31.7.2003, σ. 54), καθώς και όπως ορίζεται στην κείμενη νομοθεσία ή στο εθνικό δίκαιο του ο **γ)** απάτη, κατά την έννοια του άρθρου 1 της σύμβασης σχετικά με την προστασία των οικονομικών συμφερόντων των Ευρωπαϊκών Κοινοτήτων (ΕΕ C 316 της 27.11.1995, σ. 48), η οποία κυρώθηκε με το ν. 2803/2000 (Α' 48),

**δ)** τρομοκρατικά εγκλήματα ή εγκλήματα συνδεδεμένα με τρομοκρατικές δραστηριότητες, όπως ορίζονται, αντιστοίχως, στα άρθρα 1 και 3 της απόφασης-πλαίσιο 2002/475/ΔΕΥ του Συμβουλίου της 13ης Ιουνίου 2002, για την καταπολέμηση της τρομοκρατίας (ΕΕ L 164 της 22.6.2002, σ. 3) ή ηθική αυτουργία ή συνέργεια ή απόπειρα διάπραξης εγκλήματος, όπως ορίζονται στο άρθρο 4 αυτής,

**ε)** νομιμοποίηση εσόδων από παράνομες δραστηριότητες ή χρηματοδότηση της τρομοκρατίας, όπως αυτές ορίζονται στο άρθρο 1 της Οδηγίας 2005/60/ΕΚ του Ευρωπαϊκού Κοινοβουλίου και του Συμβουλίου της 26ης Οκτωβρίου 2005, σχετικά με την πρόληψη της χρησιμοποίησης του χρηματοπιστωτικού συστήματος για τη νομιμοποίηση εσόδων από παράνομες δραστηριότητες και τη χρηματοδότηση της τρομοκρατίας (ΕΕ L 309 της 25.11.2005, σ. 15), η οποία ενσωματώθηκε στην εθνική νομοθεσία με το ν. 3691/2008(Α' 166),

**στ)** παιδική εργασία και άλλες μορφές εμπορίας ανθρώπων, όπως ορίζονται στο άρθρο 2 της Οδηγίας 2011/36/ΕΕ του Ευρωπαϊκού Κοινοβουλίου και του Συμβουλίου της 5ης Απριλίου 2011, για την πρόληψη και την καταπολέμηση της εμπορίας ανθρώπων και για την προστασία των θυμάτων της, καθώς και για την αντικατάσταση της απόφασης-πλαίσιο 2002/629/ΔΕΥ του Συμβουλίου (ΕΕ L 101 της 15.4.2011, σ. 1), η οποία ενσωματώθηκε στην εθνική νομοθεσία με το ν.4198/2013 (Α' 215).

**Ελλείψει αυτού**, ισοδύναμου εγγράφου που εκδίδεται από αρμόδια δικαστική ή διοικητική αρχή του κράτους-μέλους ή της χώρας καταγωγής ή της χώρας όπου είναι εγκατεστημένος ο εν λόγω οικονομικός φορέας, από το οποίο προκύπτει ότι πληρούνται αυτές οι προϋποθέσεις.

Η υποχρέωση προσκόμισης του ως άνω αποσπάσματος αφορά και στα μέλη του διοικητικού, διευθυντικού ή εποπτικού οργάνου του εν λόγω οικονομικού φορέα ή στα πρόσωπα που έχουν εξουσία εκπροσώπησης, λήψης αποφάσεων ή ελέγχου σε αυτό. Αφορά ιδίως:

α) στις περιπτώσεις εταιρειών περιορισμένης ευθύνης (Ε.Π.Ε.), ιδιωτικών κεφαλαιουχικών εταιριών (Ι.Κ.Ε.) και προσωπικών εταιριών (Ο.Ε. και Ε.Ε.), τους διαχειριστές,

β) στις περιπτώσεις ανωνύμων εταιριών (Α.Ε.), τον Διευθύνοντα Σύμβουλο, καθώς και όλα τα μέλη του Διοικητικού Συμβουλίου.

γ) στις περιπτώσεις των συνεταιρισμών τα μέλη του Διοικητικού Συμβουλίου.

**Αντί του σχετικού πιστοποιητικού** σύμφωνα με το αρ. 29 του Ν. 4782/2021 “σε δημόσιες συμβάσεις με εκτιμώμενη αξία μεγαλύτερη των δύο χιλιάδων πεντακοσίων (2.500) ευρώ και έως τα όρια των άρθρων 118 και 328, **δύναται να υποβληθεί, ως απόδειξη για τη μη συνδρομή των λόγων αποκλεισμού της παρ. 1 του άρθρου 73, υπεύθυνη δήλωση** εκ μέρους του οικονομικού φορέα, σε περίπτωση φυσικού προσώπου, ή σε περίπτωση νομικού προσώπου την υποβολή αυτής εκ μέρους του νομίμου εκπροσώπου, όπως αυτός ορίζεται στο άρθρο 79Α”.

**Η Υπεύθυνη Δήλωση θα πρέπει να είναι θεωρημένη για το γνήσιο της υπογραφής από Δημόσια Αρχή ή, χωρίς θεώρηση μέσω της πλατφόρμας gov.gr.**

**(3) Πιστοποιητικό** που εκδίδεται από αρμόδια κατά περίπτωση αρχή, από το οποίο να προκύπτει ότι κατά την ημερομηνία προσκόμισής του είναι ενήμεροι **ως προς τις φορολογικές τους υποχρεώσεις και τις υποχρεώσεις τους που αφορούν τις εισφορές κοινωνικής ασφάλισης** (κύριας και επικουρικής), και ειδικότερα:

**I) φορολογική ενημερότητα** από την οποία να προκύπτει ότι είναι ενήμεροι ως προς τις υποχρεώσεις τους που αφορούν τις φορολογικές τους υποχρεώσεις.

**II) ασφαλιστική ενημερότητα κύριας και επικουρικής ασφάλισης** από αρμόδια κατά περίπτωση Αρχή, από όπου να προκύπτει ότι, είναι ενήμεροι ως προς τις υποχρεώσεις τους που αφορούν **τις εισφορές κοινωνικής ασφάλισης** (κύριας και επικουρικής), καθώς και

**III) Υπεύθυνη δήλωση** του ν.1599/1986 (η οποία θα έχει συνταχθεί μετά την κοινοποίηση της παρούσας πρόσκλησης) στην οποία ο προσωρινός ανάδοχος (νόμιμος εκπρόσωπος) **θα δηλώνει**

όλους τους οργανισμούς κοινωνικής ασφάλισης (κύριας & επικουρικής) στους οποίους οφείλει να καταβάλει εισφορές.

**Τα ανωτέρω αποδεικτικά γίνονται αποδεκτά εφόσον είναι εν ισχύ κατά τον χρόνο υποβολής τους, άλλως στην περίπτωση που δεν αναγράφεται χρόνος ισχύος, να έχουν εκδοθεί έως τρεις (3) μήνες πριν από την υποβολή τους.**

**(4) Πιστοποιητικό/βεβαίωση του οικείου επαγγελματικού ή εμπορικού μητρώου του κράτους εγκατάστασης.** Οι οικονομικοί φορείς που είναι εγκατεστημένοι σε κράτος μέλος της Ευρωπαϊκής Ένωσης προσκομίζουν πιστοποιητικό/βεβαίωση του αντίστοιχου επαγγελματικού ή εμπορικού μητρώου του Παραρτήματος ΧΙ του Προσαρτήματος Α' του ν. 4412/2016, με το οποίο πιστοποιείται αφενός η εγγραφή τους σε αυτό και αφετέρου το ειδικό επάγγελμά τους. Στην περίπτωση που χώρα δεν τηρεί τέτοιο μητρώο, το έγγραφο ή το πιστοποιητικό μπορεί να αντικαθίσταται από ένορκη βεβαίωση ή, στα κράτη - μέλη ή στις χώρες όπου δεν προβλέπεται ένορκη βεβαίωση, από υπεύθυνη δήλωση του ενδιαφερομένου ενώπιον αρμόδιας δικαστικής ή διοικητικής αρχής, συμβολαιογράφου ή αρμόδιου επαγγελματικού ή εμπορικού οργανισμού της χώρας καταγωγής ή της χώρας όπου είναι εγκατεστημένος ο οικονομικός φορέας ότι δεν τηρείται τέτοιο μητρώο και ότι ασκεί τη δραστηριότητα που απαιτείται για την εκτέλεση του αντικειμένου της υπό ανάθεση σύμβασης.

Οι εγκατεστημένοι στην Ελλάδα οικονομικοί φορείς προσκομίζουν **βεβαίωση εγγραφής στο Βιοτεχνικό ή Εμπορικό ή Βιομηχανικό Επιμελητήριο** ή στο Μητρώο Κατασκευαστών Αμυντικού Υλικού ή πιστοποιητικό που εκδίδεται από την οικεία υπηρεσία του Γ.Ε.Μ.Η. των ως άνω Επιμελητηρίων.

**(5) Υπεύθυνη δήλωση** (χωρίς να απαιτείται βεβαίωση του γνησίου της υπογραφής από αρμόδια διοικητική αρχή ή τα ΚΕΠ), **στην οποία :**

**α. Να αναγράφονται τα στοιχεία της πρόσκλησης εκδήλωσης ενδιαφέροντος** στην οποία συμμετέχουν (είδος και αντικείμενο διαγωνισμού, τα στοιχεία της αναθέτουσας αρχής και ο αριθμός του πρωτοκόλλου της Πρόσκλησης).

**β. Να δηλώνεται:**

- Ότι ως νόμιμος εκπρόσωπος της εταιρείας / επιχείρησης ..... έλαβα γνώση και αποδέχομαι πλήρως και ανεπιφυλάκτως όλους τους όρους της παρούσας Πρόσκλησης (αρ. πρωτ. ....), βάσει των οποίων συντάχθηκε η προσφορά.

- Ότι η οικονομική προσφορά δεσμεύει την εταιρεία / επιχείρηση για τρεις (3) μήνες από την επομένη της ημερομηνίας υποβολής της προσφοράς.
- Ότι μετά την έκδοση και κοινοποίηση της απόφασης ανάθεσης, θα προσέλθει για την υπογραφή της σύμβασης.
- Ότι δεν συντρέχουν για το σύνολο των φυσικών προσώπων που είναι μέλη του διοικητικού, διευθυντικοί ή εποπτικού οργάνου ή έχουν εξουσία εκπροσώπησης, λήψης αποφάσεων ή ελέγχου σε αυτόν, οι λόγοι αποκλεισμού της παρ. 1 του άρθρου **73 του ν.4412/16**.
- Ότι δεν έχει εκδοθεί δικαστική η διοικητική απόφαση με τελεσίδικη και δεσμευτική ισχύ για την αθέτηση των υποχρεώσεων μας όσον αφορά στην καταβολή φόρων η εισφορών κοινωνικής ασφάλισης
- Ότι το νομικό πρόσωπο/ οντότητα δεν έχει καταδικαστεί αμετάκλητα για κανένα από τα αδικήματα δωροδοκίας του άρθρου **73 παρ.1 του ν. 4412/16**, κατ' εφαρμογή των διατάξεων των άρθρων **134-138 του ν. 5090/2024 (α' 30)**.
- Ότι τα νομιμοποιητικά έγγραφα εξακολουθούν να **ισχύουν κατά την υποβολή τους**.
- Ότι ο οικονομικός φορέας **έχει επισκεφτεί το αγροτεμάχιο στη Θέση Άνω - Λιά Θερμής και έχει λάβει πλήρη γνώση του αντικειμένου ( Αφορά στο ΤΜΗΜΑ 1)**.
- Ότι ο οικονομικός φορέας **έχει επισκεφτεί τον αύλειο χώρο της Τοπικής Διεύθυνσης Χίου και έχει λάβει πλήρη γνώση του αντικειμένου ( Αφορά στο ΤΜΗΜΑ 2)**
- Ότι η παράδοση της ανωτέρω υπηρεσίας θα ολοκληρωθεί το αργότερο μέχρι την **14η Ιουνίου 2026**.

**Β. «Τεχνική προσφορά»** η οποία θα περιέχει τα τεχνικά χαρακτηριστικά της προσφερόμενης υπηρεσίας, όπως αναλυτικά περιγράφονται στο επισυναπτόμενο στην παρούσα **ΠΑΡΑΡΤΗΜΑ Α'** υπογεγραμμένη από τον Οικονομικό Φορέα.

**Γ. «Οικονομική προσφορά»** η οποία θα περιέχει τα οικονομικά στοιχεία της προσφοράς. Η Οικονομική Προσφορά, έγγραφο με τα **ΟΙΚΟΝΟΜΙΚΑ ΣΤΟΙΧΕΙΑ** της προσφοράς σύμφωνα με τα οριζόμενα στο **Παράρτημα Β** της παρούσας – **ΥΠΟΔΕΙΓΜΑ ΕΝΤΥΠΟΥ ΟΙΚΟΝΟΜΙΚΗΣ ΠΡΟΣΦΟΡΑΣ**

**Οι ενδιαφερόμενοι θα επισυνάψουν υποχρεωτικά στην οικονομική προσφορά τους συμπληρωμένο το υπόδειγμα οικονομικής προσφοράς του παραρτήματος της παρούσας.**

**Η οικονομική προσφορά θα φέρει υπογραφή και σφραγίδα του νόμιμου εκπροσώπου της εταιρείας.**

Η τιμή προσφοράς δεν υπόκειται σε καμία αναπροσαρμογή ή αναθεώρηση για οποιονδήποτε λόγο ή αιτία, θα ισχύει δε και θα δεσμεύει τον Ανάδοχο μέχρι την πλήρη εκτέλεση της Υπηρεσίας. Σε περίπτωση συνυποβολής με την προσφορά στοιχείων και πληροφοριών εμπιστευτικού χαρακτήρα η γνωστοποίηση των οποίων στους συνδιαγωνιζόμενους θα έθιγε τα έννομα συμφέροντά τους, τότε ο προσφέρων οφείλει να σημειώνει επ' αυτών την ένδειξη **«πληροφορίες εμπιστευτικού χαρακτήρα»**. Σε αντίθετη περίπτωση θα δύναται να λαμβάνουν γνώση αυτών των πληροφοριών οι συνδιαγωνιζόμενοι. Η έννοια της πληροφορίας εμπιστευτικού χαρακτήρα αφορά μόνον την προστασία του απορρήτου που καλύπτει τεχνικά ή εμπορικά ζητήματα της επιχείρησης του ενδιαφερομένου.

Μετά την προσκόμιση και αξιολόγηση των ανωτέρω, εκδίδεται μία απόφαση του αποφαινόμενου οργάνου της αναθέτουσας αρχής, η οποία κοινοποιείται με επιμέλεια αυτής στον ανάδοχο και τον καλεί να προσέλθει για την υπογραφή της σύμβασης.

Με την κοινοποίηση της απόφασης ανάθεσης η σύμβαση θεωρείται, ότι έχει συναφθεί και η υπογραφή του σχετικού συμφωνητικού έχει αποδεικτικό χαρακτήρα<sup>3</sup>

Η υπογραφή συμφωνητικού απαιτείται για συμβάσεις με εκτιμώμενη αξία που υπερβαίνει το ποσό των δύο χιλιάδων πεντακοσίων **(2.500) ευρώ**, με την επιφύλαξη της **παρ.6 του άρθρου 105**, περί κατακύρωσης και σύναψης σύμβασης».

Η συμμετοχή στη διαδικασία συνεπάγεται την χωρίς επιφύλαξη αποδοχή των όρων της παρούσας πρόσκλησης και θα δεσμεύουν την επιχείρηση, στην περίπτωση που εκ παραλείψεως δεν θα περιληφθούν σε αυτή.

<sup>3</sup> Σύμφωνα με την παρ. 3 του άρθρου 118 του ν.4412/16

#### ΧΡΟΝΟΔΙΑΓΡΑΜΜΑ ΥΛΟΠΟΙΗΣΗΣ

Η υλοποίηση της ανωτέρω υπηρεσίας θα πρέπει να έχει ολοκληρωθεί το αργότερο μέχρι την **14η ΙΟΥΝΙΟΥ 2026** για όλα τα Τμήματα.

#### ΠΑΡΑΚΟΛΟΥΘΗΣΗ – ΠΑΡΑΛΑΒΗ

Η παραλαβή των παρεχόμενων υπηρεσιών γίνεται από επιτροπές παραλαβής, που συγκροτούνται, σύμφωνα με την **παρ. 3 του άρθρου 221**, περί οργάνων διενέργειας διαδικασιών ανάθεσης και εκτέλεσης δημόσιων συμβάσεων. Κατά παρέκκλιση από τα αναφερόμενα, στο πρώτο εδάφιο, για την παραλαβή συμβάσεων υπηρεσιών με εκτιμώμενη αξία ίση ή μικρότερη του ποσού της παρ. 1 του άρθρου 118, περί απευθείας ανάθεσης, δεν απαιτείται συγκρότηση

επιτροπής παραλαβής και η παραλαβή γίνεται με βεβαίωση, που εκδίδεται από τον προϊστάμενο της υπηρεσίας για την οποία προορίζονται οι υπηρεσίες ή της υπηρεσίας, που έχει οριστεί για τον σκοπό αυτό με την απόφαση ανάθεσης.

#### ΠΛΗΡΩΜΗ

Η πληρωμή του Ανάδοχου θα γίνει από την Οικονομική Υπηρεσία της Π.Υ.Σ.Υ. Βορείου Αιγαίου του e-ΕΦΚΑ στο 100% της συμβατικής αξίας, μετά την οριστική υλοποίησης της υπηρεσίας και τη σύνταξη των πρακτικών παραλαβής και καλής εκτέλεσης από τις αρμόδιες Επιτροπές Παραλαβής.

Ο Ανάδοχος θα πρέπει να προσκομίσει όλα τα νόμιμα παραστατικά και δικαιολογητικά που προβλέπονται από το άρθρο **200 παρ.4 του Ν.4412/2016**, καθώς και κάθε άλλο δικαιολογητικό που τυχόν ήθελε ζητηθεί από τις αρμόδιες Υπηρεσίες που διενεργούν τον έλεγχο και την πληρωμή. Τον Ανάδοχο θα βαρύνουν οι υπέρ τρίτων κρατήσεις ως και κάθε άλλη επιβάρυνση σύμφωνα με την κείμενη νομοθεσία.

- Γενικά η παροχή των εν λόγω υπηρεσιών θα είναι σύμφωνη με τις περί προμηθειών διατάξεις και τις συν/νες στην παρούσα τεχνικές προδιαγραφές.
- Το τιμολόγιο/α θα εκδίδονται στα εξής στοιχεία:

**ΕΠΩΝΥΜΙΑ: e-Ε.Φ.Κ.Α. – Π.Υ.Σ.Υ. ΒΟΡΕΙΟΥ ΑΙΓΑΙΟΥ**

**ΕΠΑΓΓΕΛΜΑ: ΑΣΦΑΛΙΣΤΙΚΟΣ ΟΡΓΑΝΙΣΜΟΣ - Ν.Π.Δ.Δ.**

**ΔΙΕΥΘΥΝΣΗ: ΣΤΡΑΤΗ ΜΥΡΙΒΗΛΗ 14, Τ.Κ. 81132**

**ΑΦΜ: 997072577 Δ.Ο.Υ. : ΚΕΦΟΔΕ ΑΤΤΙΚΗΣ**

**ΚΩΔΙΚΟΣ ΑΝΑΘΕΤΟΥΣΑΣ ΑΡΧΗΣ ΗΛΕΚΤΡΟΝΙΚΗΣ ΤΙΜΟΛΟΓΗΣΗΣ (Κωδικός ΑΑΗΤ):  
1032.Ε00922.0004 e - Ε.Φ.Κ.Α.**

**Ο ΠΡΟΪΣΤΑΜΕΝΟΣ ΤΗΣ ΓΕΝΙΚΗΣ ΔΙΕΥΘΥΝΣΗΣ**

**Π.Υ.Σ.Υ. ΒΟΡΕΙΟΥ ΑΙΓΑΙΟΥ**

**ΠΑΠΓΗΣ ΙΩΑΝΝΗΣ**

ΕΠΙΣΥΝΑΠΤΕΤΑΙ  
ΠΑΡΑΡΤΗΜΑ Α' ΤΕΧΝΙΚΕΣ ΠΡΟΔΙΑΓΡΑΦΕΣ ΓΙΑ ΤΟ ΤΜΗΜΑ 1 ΚΑΙ ΤΟ ΤΜΗΜΑ 2 ΚΑΙ ΤΟΠΟΓΡΑΦΙΚΟ ΑΓΡΟΤΕΜΑΧΙΟΥ ΘΕΡΜΗΣ ΛΕΣΒΟΥ  
ΠΑΡΑΡΤΗΜΑ Β' ΕΝΤΥΠΟ ΟΙΚΟΝΟΜΙΚΗΣ ΠΡΟΣΦΟΡΑΣ ΓΙΑ ΤΟ ΤΜΗΜΑ 1 ΚΑΙ ΤΟ ΤΜΗΜΑ 2  
ΠΑΡΑΡΤΗΜΑ Γ' ΥΠΕΥΘΥΝΗ ΔΗΛΩΣΗ

**ΠΑΡΑΡΤΗΜΑ Α΄**  
**ΤΕΧΝΙΚΕΣ ΠΡΟΔΙΑΓΡΑΦΕΣ ΓΙΑ ΤΟ ΤΜΗΜΑ 1 ΚΑΙ ΤΟ ΤΜΗΜΑ 2 ΚΑΙ ΤΟΠΟΓΡΑΦΙΚΟ**  
**ΑΓΡΟΤΕΜΑΧΙΟΥ ΘΕΡΜΗΣ ΛΕΣΒΟΥ**

**ΤΜΗΜΑ 1**  
**ΤΕΧΝΙΚΕΣ ΠΡΟΔΙΑΓΡΑΦΕΣ ΓΙΑ ΤΗΝ ΑΠΟΨΙΛΩΣΗ ΚΑΙ ΚΑΘΑΡΙΣΜΟ**  
**ΤΟΥ ΑΓΡΟΤΕΜΑΧΙΟΥ ΣΤΗΝ ΘΕΣΗ ΑΝΩ- ΛΙΑ ΘΕΡΜΗΣ ΚΑΙ ΤΟΠΟΓΡΑΦΙΚΟ ΤΟΥ ΑΓΡΟΤΕΜΑΧΙΟΥ**

Οι εργασίες που θα πραγματοποιηθούν είναι:

1. Κοπή χόρτων με μισινέζα
2. Κοπή δέντρων διαμέτρου κορμού μικρότερη των 5εκ.
3. Κοπή καλαμιών.
4. Κλάδεμα και καθάρισμα των κλαδιών των δέντρων, που προεξέχουν της περιφραξης, που ενοχλούν και αποκρύπτουν πινακίδες σήμανσης και παρεμποδίζεται η διέλευση πεζών ή οχημάτων και επιτείνουν τον κίνδυνο ατυχήματος και πυρκαγιάς.
5. Κλάδεμα και διαμόρφωση κόμης του συνόλου των δέντρων του οικοπέδου.
6. Συγκέντρωση και απομάκρυνση σκουπιδιών-μπαζών και προϊόντων κοπής και κλαδέματος.
7. Καθάρισμα των περιφράξεων από χαμηλά ζιζάνια περιμετρικά του οικοπέδου.
8. Κοπή χόρτων, ζιζανίων, θάμνων, χαμόκλαδων και πουρναριών με τσάπα ή μισινέζα καθώς και με οποιοδήποτε άλλο μέσο, σε όλη την επιφάνεια του οικοπέδου.
9. Κλάδεμα και καθάρισμα των κλαδιών των δέντρων έως ύψος 2,5μ. από το έδαφος καθώς και αυτών που προεξέχουν της περιφραξης, που ενοχλούν και αποκρύπτουν πινακίδες σήμανσης και παρεμποδίζεται η διέλευση πεζών ή οχημάτων και επιτείνουν τον κίνδυνο ατυχήματος και πυρκαγιάς. Η κλάδευση όλων των δέντρων (ακακίες, ευκάλυπτοι, κτλ), θα γίνει με χρήση τηλεσκοπικού καλαθοφόρου οχήματος ή οποιουδήποτε άλλου μέσου, ανάλογα με το ύψος του δέντρου. Η τεχνική της κλάδευσης που θα εφαρμόζεται θα είναι ανάλογη της ηλικίας και του είδους του δέντρου (αιιθαλής ή φυλλοβόλο). Στην περίπτωση που υπάρχουν ξερά δέντρα ή πεσμένα δέντρα, αυτά θα πρέπει να κοπούν και να απομακρυνθούν, κατόπιν έκδοσης της απαραίτητης «άδειας κοπής δέντρου», με ευθύνη και κόστος του αναδόχου, από τον αρμόδιο Δήμο .
10. Απομάκρυνση σκουπιδιών – μπαζών και προϊόντων κοπής & κλαδέματος.

Ο ανάδοχος έχει την υποχρέωση:

- Να ενημερωθεί και να επισκεφθεί το αγροτεμάχιο στη θέση Άνω - Λιά Θερμής και να λάβει πλήρη γνώση του αντικειμένου, των ιδιομορφιών της οικοπεδικής έκτασης, των σχεδίων, τοπογραφικών, κτλ. που θα διατεθούν κατά περίπτωση και των συνθηκών εργασίας για την αποψίλωση. Ο συμμετέχων στη διαδικασία θα πρέπει να προσκομίσει σχετική Υπεύθυνη Δήλωση ότι **«έχει επισκεφτεί το αγροτεμάχιο στη θέση Άνω - Λιά Θερμής και έχει λάβει πλήρη γνώση του αντικειμένου»**.
- Οι εργασίες θα γίνουν κατά τέτοιο τρόπο ούτως ώστε να μην διαταράξουν την ησυχία.

- Με ευθύνη του να συγκεντρωθούν όλα τα σκουπίδια (χαρτιά, φύλλα, ξένα αντικείμενα, κ.τ.λ.), τα προϊόντα κλάδευσης, εκρίζωσης και αποψίλωσης από όλα τα οικοπέδα και τα αγροτεμάχια, θα απομακρύνονται από τον τόπο των εργασιών και θα απορρίπτονται σε οποιαδήποτε χιλιομετρική απόσταση και θέση που επιτρέπεται δηλαδή θα γίνει συγκέντρωση και αποκομιδή όλων των σκουπιδιών σε όλα τα οικοπέδα.
- Στην περίπτωση που υπάρχουν ξερά δέντρα εντός των οικοπέδων, αυτά θα πρέπει να κοπούν και να απομακρυνθούν, κατόπιν έκδοσης της απαραίτητης «άδειας κοπής δέντρου», με ευθύνη και κόστος του αναδόχου, από τον αρμόδιο Δήμο.
- Εάν παρατηρηθούν παραβιάσεις, καταπατήσεις ή περιπτώσεις παρεμπόδισης των εργασιών αποψίλωσης από εξωγενείς παράγοντες, ο ανάδοχος υποχρεούται να ενημερώσει την Επιτροπή Παρακολούθησης και Παραλαβής.
- Εργασίες που δεν περιγράφονται αλλά είναι αναγκαίες για την περαίωση των εργασιών, χωρίς πρόσθετη αποζημίωση, είναι υποχρεωμένος να τις πραγματοποιήσει και να ενημερώσει την Επιτροπή Παρακολούθησης και Παραλαβής.
- Να καταθέσει φωτογραφικές λήψεις που θα παρουσιάζουν ευκρινώς την περαίωση των εργασιών αποψίλωσης.
- Υποχρέωση του αναδόχου είναι όλες οι απαιτούμενες δαπάνες του εργατοτεχνικού προσωπικού, των μηχανημάτων και των εργαλείων για την πλήρη εκτέλεση των εργασιών, όπως επίσης και όλος ο απαραίτητος εξοπλισμός ασφαλείας του προσωπικού καθώς επίσης και η ασφαλιστική κάλυψη των εργαζομένων.
- Τα μηχανικά μέσα και τα εργαλεία που θα χρησιμοποιηθούν θα είναι σύμφωνα με την παρούσα τεχνική περιγραφή και με την υποβληθείσα προσφορά, ο δε τρόπος σύμφωνα με τους κανόνες της τέχνης και της τεχνικής από ειδικευμένο σε εργασίες ανάλογες προσωπικό, ασφαλισμένο κατάλληλα.
- Ο ανάδοχος υποχρεούται να λάβει τα απαραίτητα μέτρα ασφαλείας και είναι αποκλειστικά υπεύθυνος ποινικά και αστικά για την ασφάλεια των χρησιμοποιούμενων μέσων και των εκτελούμενων εργασιών, καθώς επίσης για κάθε δυστύχημα, φθορά ή ζημιά, η οποία θα συμβεί κατά την διάρκεια των εργασιών στον ίδιο ή σε οποιονδήποτε τρίτο, εξ' αιτίας του ή από απειρία ή αμέλεια δική του ή των μελών του προσωπικού του ή κατά τύχη. Είναι επίσης υπεύθυνος αστικά και για εργατικά ατυχήματα εφόσον ο ατυχήσας δεν είναι ασφαλισμένος στον e-ΕΦΚΑ.
- Τέλος ο ανάδοχος πρέπει να λάβει υπ' όψη του τα παρακάτω, που αφορούν τη συμπεριφορά του ιδίου και των υπαλλήλων του κατά τη διάρκεια των εργασιών.
- Κάθε φθορά ή ζημιά που θα γίνει με υπαιτιότητα δική του ή των υπαλλήλων του πάνω σε οποιοδήποτε στοιχείο (εντός του οικοπέδου, σε κτίσματα, και εκτός) τον βαρύνει απόλυτα και είναι υποχρεωμένος να την αποκαταστήσει πλήρως και σύμφωνα με τις υποδείξεις της Επιτροπής Παρακολούθησης και Παραλαβής.

Κατά παρέκκλιση από τα αναφερόμενα, στο πρώτο εδάφιο, για την παραλαβή συμβάσεων υπηρεσιών με εκτιμώμενη αξία ίση ή μικρότερη του ποσού της παρ. 1 του άρθρου 118, περί απευθείας ανάθεσης, δεν απαιτείται συγκρότηση επιτροπής παραλαβής και η παραλαβή γίνεται

με βεβαίωση, που εκδίδεται από τον προϊστάμενο της υπηρεσίας για την οποία προορίζονται οι υπηρεσίες ή της υπηρεσίας, που έχει οριστεί για τον σκοπό αυτό με την απόφαση ανάθεσης. Η εν λόγω Επιτροπή ή ο Προϊστάμενος/η θα γνωμοδοτεί για όλα τα θέματα παραλαβής του φυσικού αντικειμένου της υπηρεσίας, θα συντάσσει τα σχετικά πρωτόκολλα, θα παρακολουθεί και ελέγχει την προσήκουσα εκτέλεση όλων των όρων της σύμβασης και την εκπλήρωση των υποχρεώσεων του αναδόχου και τα σχετικά πρωτόκολλα θα τα αποστέλλει στο Τμήμα Οικονομικής Διαχείρισης της ΠΥΣΥ Βορείου Αιγαίου, Στρατή Μυριβήλη 14, Μυτιλήνη Τ.Κ 81132.

## Τοπογραφικό του Αγροτεμαχίου στη Θέση Άνω- Λιά Θερμής.

ΔΗΛΩΣΗ Ν.651/77

Ο υπογεγραμμένος Μιχαήλ Χατζέλης Τοπογράφος Μηχανικός δηλώνει σύμφωνα με τον Ν.651/77 στις εσοχές Α.Β.Γ.Δ.Α. ελεύθερα έχει ως το σχέδιο αναγραφόμενες διαστάσεις και Εμβαδό Ε=4443,99μ<sup>2</sup>.  
Α2. Το ανωτέρω εγείρεται εκτός οικισμού και είναι άρπιο και οικοδομήσιμο, ως προϋποτιθέμενο ως έχει προ της 31/12/2003.

Α3. Στη περιοχή του ανωτέρω περιγραφόμενου ακινήτου δεν έχει κηροθεί πράξη εγγραφής του άρθρου 12 του Ν.1337/83, (ΦΕΚ 33 Α (14.3.83), και επομένως δεν υπόκειται σε εισφορές σε γή και χρήμα, και δεν έχει η υποβολής δηλώσεως ιδιοκτησίας στον οθ'είο Δήμο ή Κοινότητα.



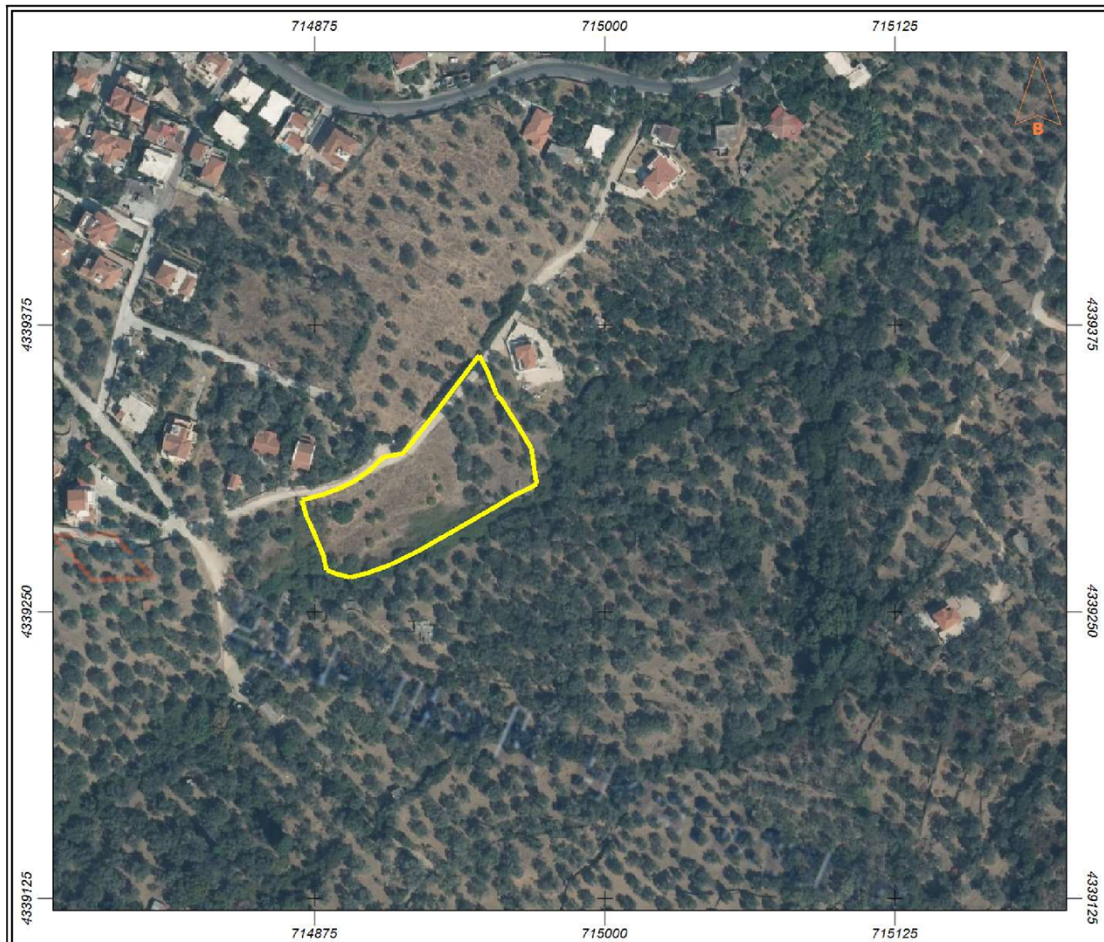

Εμβαδόν: 4440.39 τ.μ.

Ιδιότητα:		
Α/Α	X	Y
0	714869.75	4339298.48
1	714878.43	4339300.98
2	714885.61	4339303.34
3	714891.82	4339306.53
4	714898.59	4339311.54
5	714905.19	4339317.31
6	714913.06	4339318.86
7	714919.96	4339327.39
8	714928.06	4339338.01
9	714937.98	4339351.12
10	714946.14	4339361.71
11	714949.63	4339354.33
12	714953.66	4339344.17
13	714955.70	4339342.24
14	714962.27	4339331.58
15	714968.50	4339321.00

16	714969.86	4339311.16
17	714970.80	4339305.55
18	714966.58	4339303.27
19	714960.80	4339300.66
20	714954.55	4339296.63
21	714936.95	4339286.39
22	714919.35	4339276.14
23	714907.90	4339270.43
24	714898.13	4339266.93
25	714890.50	4339264.91
26	714885.15	4339266.14
27	714880.31	4339268.02
28	714878.96	4339274.31
29	714873.37	4339287.83
30	714871.59	4339291.33
31	714870.34	4339296.31

## ΤΜΗΜΑ 2

### ΤΕΧΝΙΚΕΣ ΠΡΟΔΙΑΓΡΑΦΕΣ ΓΙΑ ΤΟΝ ΚΑΘΑΡΙΣΜΟ ΤΟΥ ΑΥΛΕΙΟΥ ΧΩΡΟΥ, ΤΗ ΣΥΝΤΗΡΗΣΗ ΤΗΣ ΔΕΝΤΡΟΦΥΤΕΥΣΗΣ ΣΤΟΝ ΠΡΟΑΥΛΕΙΟ ΧΩΡΟ ΤΗΣ ΤΟΠΙΚΗΣ ΔΙΕΥΘΥΝΣΗΣ ΧΙΟΥ, ΕΠΙ ΤΗΣ ΟΔΟΥ ΛΕΤΣΑΙΝΗΣ 1 ΣΤΗ ΧΙΟ

Οι εργασίες που θα πραγματοποιηθούν οι οποίες ομαδοποιούνται ξεχωριστά για κάθε οικόπεδο είναι:

1. Κοπή χόρτων με μισινέζα
2. Κοπή δέντρων διαμέτρου κορμού μικρότερη των 5εκ.
3. Κοπή καλαμιών.
4. Κλάδεμα και καθάρισμα των κλαδιών των δέντρων, που προεξέχουν της περιφράξης, που ενοχλούν και αποκρύπτουν πινακίδες σήμανσης και παρεμποδίζεται η διέλευση πεζών ή οχημάτων και επιτείνουν τον κίνδυνο ατυχήματος και πυρκαγιάς.
5. Κλάδεμα και διαμόρφωση κόμης του συνόλου των δέντρων του οικοπέδου.
6. Συγκέντρωση και απομάκρυνση σκουπιδιών-μπαζών και προϊόντων κοπής και κλαδέματος.
7. Καθάρισμα των περιφράξεων από χαμηλά ζιζάνια περιμετρικά του οικοπέδου.
8. Κοπή χόρτων, ζιζανίων, θάμνων, χαμόκλαδων και πουρναριών με τσάπα ή μισινέζα καθώς και με οποιοδήποτε άλλο μέσο, σε όλη την επιφάνεια του οικοπέδου.
9. Κλάδεμα και καθάρισμα των κλαδιών των δέντρων έως ύψος 2,5μ. από το έδαφος καθώς και αυτών που προεξέχουν της περιφράξης, που ενοχλούν και αποκρύπτουν πινακίδες σήμανσης και παρεμποδίζεται η διέλευση πεζών ή οχημάτων και επιτείνουν τον κίνδυνο ατυχήματος και πυρκαγιάς. Η κλάδευση όλων των δέντρων (ακακίες, ευκάλυπτοι, κτλ), θα γίνει με χρήση τηλεσκοπικού καλαθοφόρου οχήματος ή οποιουδήποτε άλλου μέσου, ανάλογα με το ύψος του δέντρου. Η τεχνική της κλάδευσης που θα εφαρμόζεται θα είναι ανάλογη της ηλικίας και του είδους του δέντρου (αιθαλής ή φυλλοβόλο). Στην περίπτωση που υπάρχουν ξερά δέντρα ή πεσμένα δέντρα, αυτά θα πρέπει να κοπούν και να απομακρυνθούν, κατόπιν έκδοσης της απαραίτητης «άδειας κοπής δέντρου», με ευθύνη και κόστος του αναδόχου, από τον αρμόδιο Δήμο.
10. Απομάκρυνση σκουπιδιών – μπαζών και προϊόντων κοπής & κλαδέματος.

Ο ανάδοχος έχει την υποχρέωση:

- Να ενημερωθεί και να επισκεφθεί τον αύλειο χώρο της Τοπικής Διεύθυνσης Χίου και να λάβει πλήρη γνώση του αντικειμένου, των ιδιομορφιών της οικοπεδικής έκτασης, των σχεδίων,

τοπογραφικών, κτλ. που θα διατεθούν κατά περίπτωση και των συνθηκών εργασίας για την αποψίλωση. Ο συμμετέχων στη διαδικασία θα πρέπει να προσκομίσει σχετική Υπεύθυνη Δήλωση ότι **«έχει επισκεφτεί το αύλειο χώρο της Τοπικής Διεύθυνσης Χίου και έχει λάβει πλήρη γνώση του αντικειμένου».**

- Να διαθέτει το ανάλογο πλήθος προσωπικού για να ανταποκριθεί στο ζητούμενο χρόνο ολοκλήρωσης του έργου, **το αργότερο μέχρι την 14η ΙΟΥΝΙΟΥ 2026.**
- Να εναρμονιστεί με τις λειτουργίες τυχόν υπηρεσιών του e-ΕΦΚΑ, κέντρων υγείας ,κτλ, έτσι ώστε να μην εμποδίζεται η ομαλή λειτουργία τους. Πρέπει να εξασφαλίσει την ασφάλεια των κτισμάτων ή άλλων ιδιοκτησιών του e-ΕΦΚΑ εντός των οικοπέδων και πάσης φύσεως κοινοχρήστων χώρων.
- Πριν την έναρξη των εργασιών να καταβρέχει την οικοπεδική έκταση ούτως ώστε να αποφευχθεί η ανάπτυξη νέφους σκόνης κατά την εκτέλεση των εργασιών, που μπορεί να δημιουργήσει πρόβλημα στους κατοίκους των παρακείμενων κτιρίων.
- Οι εργασίες θα γίνουν κατά τέτοιο τρόπο ούτως ώστε να μην διαταράξουν την ησυχία.
- Με ευθύνη του να συγκεντρωθούν όλα τα σκουπίδια (χαρτιά, φύλλα, ξένα αντικείμενα, κ.τ.λ.), τα προϊόντα κλάδευσης, εκρίζωσης και αποψίλωσης από όλα τα οικόπεδα, **θα απομακρύνονται** από τον τόπο των εργασιών και θα απορρίπτονται σε οποιαδήποτε χιλιομετρική απόσταση και θέση που επιτρέπεται δηλαδή θα γίνει συγκέντρωση και αποκομιδή όλων των σκουπιδιών σε όλα τα οικόπεδα.
- Στην περίπτωση που υπάρχουν ξερά δέντρα εντός των οικοπέδων, αυτά θα πρέπει να κοπούν και να απομακρυνθούν, κατόπιν έκδοσης της απαραίτητης «άδειας κοπής δέντρου», με ευθύνη και κόστος του αναδόχου, από τον αρμόδιο Δήμο.
- Εάν παρατηρηθούν παραβιάσεις, καταπατήσεις ή περιπτώσεις παρεμπόδισης των εργασιών αποψίλωσης από εξωγενείς παράγοντες, ο ανάδοχος υποχρεούται να ενημερώσει την Επιτροπή Παρακολούθησης και Παραλαβής.
- Εργασίες που δεν περιγράφονται αλλά είναι αναγκαίες για την περαίωση των εργασιών, είναι υποχρεωμένος να τις πραγματοποιήσει, χωρίς πρόσθετη αποζημίωση και να ενημερώσει την Επιτροπή Παρακολούθησης και Παραλαβής.
- Να καταθέσει φωτογραφικές λήψεις που θα παρουσιάζουν ευκρινώς την περαίωση των εργασιών αποψίλωσης
- Υποχρέωση του αναδόχου είναι όλες οι απαιτούμενες δαπάνες του εργατοτεχνικού προσωπικού, των μηχανημάτων και των εργαλείων για την πλήρη εκτέλεση των εργασιών, όπως επίσης και όλος ο απαραίτητος εξοπλισμός ασφαλείας του προσωπικού καθώς επίσης και η ασφαλιστική κάλυψη των εργαζομένων.

- Τα μηχανικά μέσα και τα εργαλεία που θα χρησιμοποιηθούν θα είναι σύμφωνα με την παρούσα τεχνική περιγραφή και με την υποβληθείσα προσφορά, ο δε τρόπος σύμφωνα με τους κανόνες της τέχνης και της τεχνικής από ειδικευμένο σε εργασίες ανάλογες προσωπικό, ασφαλισμένο κατάλληλα.
- Ο ανάδοχος υποχρεούται να λάβει τα απαραίτητα μέτρα ασφαλείας και είναι αποκλειστικά υπεύθυνος ποινικά και αστικά για την ασφάλεια των χρησιμοποιουμένων μέσων και των εκτελουμένων εργασιών, καθώς επίσης για κάθε δυστύχημα, φθορά ή ζημιά, η οποία θα συμβεί κατά την διάρκεια των εργασιών στον ίδιο ή σε οποιονδήποτε τρίτο, εξ' αιτίας του ή από απειρία ή αμέλεια δική του ή των μελών του προσωπικού του ή κατά τύχη. Είναι επίσης υπεύθυνος αστικά και για εργατικά ατυχήματα εφόσον ο ατυχήσας δεν είναι ασφαλισμένος στον e-ΕΦΚΑ.
- Τέλος ο ανάδοχος πρέπει να λάβει υπ' όψη του τα παρακάτω, που αφορούν τη συμπεριφορά του ιδίου και των υπαλλήλων του κατά τη διάρκεια των εργασιών.
- Κάθε φθορά ή ζημιά που θα γίνει με υπαιτιότητα δική του ή των υπαλλήλων του πάνω σε οποιοδήποτε στοιχείο (εντός του οικοπέδου, σε κτίσματα, και εκτός) τον βαρύνει απόλυτα και είναι υποχρεωμένος να την αποκαταστήσει πλήρως και σύμφωνα με τις υποδείξεις της Επιτροπής Παρακολούθησης και Παραλαβής.

Η παρακολούθηση και παραλαβή της υπηρεσίας θα διενεργείται από Επιτροπή Παρακολούθησης και Παραλαβής που θα συσταθεί για το σκοπό αυτό, αποτελούμενη από υπαλλήλους της Τοπικής Διεύθυνσης Χίου καθώς η παραλαβή των παρεχόμενων υπηρεσιών γίνεται από επιτροπές παραλαβής, που συγκροτούνται, σύμφωνα με την **παρ. 3 του άρθρου 221**, περί οργάνων διενέργειας διαδικασιών ανάθεσης και εκτέλεσης δημόσιων συμβάσεων.

Κατά παρέκκλιση από τα αναφερόμενα, στο πρώτο εδάφιο, για την παραλαβή συμβάσεων υπηρεσιών με εκτιμώμενη αξία ίση ή μικρότερη του ποσού της **παρ. 1 του άρθρου 118**, περί απευθείας ανάθεσης, δεν απαιτείται συγκρότηση επιτροπής παραλαβής και η παραλαβή γίνεται με βεβαίωση, που εκδίδεται από τον προϊστάμενο της υπηρεσίας για την οποία προορίζονται οι υπηρεσίες ή της υπηρεσίας, που έχει οριστεί για τον σκοπό αυτό με την απόφαση ανάθεσης.

Η εν λόγω Επιτροπή θα γνωμοδοτεί για όλα τα θέματα παραλαβής του φυσικού αντικείμενου της υπηρεσίας, θα συντάσσει τα σχετικά πρωτόκολλα, θα παρακολουθεί και ελέγχει την προσήκουσα εκτέλεση όλων των όρων της σύμβασης και την εκπλήρωση των υποχρεώσεων του αναδόχου και τα σχετικά πρωτόκολλα θα τα αποστείλει στο Τμήμα Οικονομικής Διαχείρισης της ΠΥΣΥ Βορείου Αιγαίου, Στρατή Μυριβήλη 14, Μυτιλήνη Τ.Κ 81132.

## ΠΑΡΑΡΤΗΜΑ Β΄

## ΥΠΟΔΕΙΓΜΑ ΕΝΤΥΠΟΥ ΟΙΚΟΝΟΜΙΚΗΣ ΠΡΟΣΦΟΡΑΣ

<b>ΤΜΗΜΑ 1</b>	<b>ΑΠΟΨΙΛΩΣΗ ΚΑΙ ΚΑΘΑΡΙΣΜΟΣ ΑΓΡΟΤΕΜΑΧΙΟΥ ΣΤΗ ΘΕΣΗ ΑΝΩ ΛΙΑ ΘΕΡΜΗΣ <u>ΛΕΣΒΟΥ</u></b>
<b>ΚΑΘΑΡΗ ΑΞΙΑ</b>	
<b>ΑΞΙΑ Φ.Π.Α.</b>	
<b>ΣΥΝΟΛΙΚΗ ΤΙΜΗ</b>	

<b>ΤΜΗΜΑ 2</b>	<b>ΚΑΘΑΡΙΣΜΟΣ ΑΥΛΕΙΟΥ ΧΩΡΟΥ- ΣΥΝΤΗΡΗΣΗ ΔΕΝΔΡΟΦΥΤΕΥΣΗΣ ΣΤΟ ΠΡΟΑΥΛΕΙΟ ΧΩΡΟ ΤΗΣ ΤΟΠΙΚΗΣ ΔΙΕΥΘΥΝΣΗΣ ΧΙΟΥ ΕΠΙ ΤΗΣ ΟΔΟΥ ΛΕΤΣΑΙΝΗΣ 1 <u>ΧΙΟΣ</u></b>
<b>ΚΑΘΑΡΗ ΑΞΙΑ</b>	
<b>ΑΞΙΑ Φ.Π.Α.</b>	
<b>ΣΥΝΟΛΙΚΗ ΤΙΜΗ</b>	

## ΠΑΡΑΡΤΗΜΑ Γ'



## ΥΠΕΥΘΥΝΗ ΔΗΛΩΣΗ

(άρθρο 8 Ν.1599/1986)

Η ακρίβεια των στοιχείων που υποβάλλονται με αυτή τη δήλωση μπορεί να ελεγχθεί με βάση το αρχείο άλλων υπηρεσιών (άρθρο 8 παρ. 4 Ν. 1599/1986)

ΠΡΟΣ <sup>(1)</sup> :	Π.Υ.Σ.Υ. ΒΟΡΕΙΟΥ ΑΙΓΑΙΟΥ						
Ο – Η Όνομα:				Επώνυμο:			
Όνομα και Επώνυμο Πατέρα:							
Όνομα και Επώνυμο Μητέρας:							
Ημερομηνία γέννησης <sup>(2)</sup> :							
Τόπος Γέννησης:							
Αριθμός Δελτίου Ταυτότητας:				Τηλ:			
Τόπος Κατοικίας:			Οδός:			Αριθ:	ΤΚ:
Αρ. Τηλεομοιοτύπου (Fax):				Δ/ση Ηλεκτρ. Ταχυδρομείου (Email):			

ΜΕ ΑΤΟΜΙΚΗ ΕΥΘΥΝΗ ΚΑΙ ΓΝΩΡΙΖΟΝΤΑΣ ΤΙΣ ΚΥΡΩΣΕΙΣ (3), ΠΟΥ ΠΡΟΒΛΕΠΟΝΤΑΙ ΑΠΟ ΤΗΝ ΠΑΡ . 6 ΤΟΥ ΑΡΘΡΟΥ 22 ΤΟΥ Ν. 1599/1986, ΔΗΛΩΝΩ ΟΤΙ:

ΩΣ ΝΟΜΙΚΟΣ ΕΚΠΡΟΣΩΠΟΣ ΤΗΣ ΕΤΑΙΡΕΙΑ / ΕΠΙΧΕΙΡΗΣΗΣ .....ΕΛΑΒΑ ΓΝΩΣΗ ΚΑΙ ΑΠΟΔΕΧΟΜΑΙ ΠΛΗΡΩΣ ΚΑΙ ΑΝΕΠΙΦΥΛΑΚΤΩ ΟΛΟΥΣ ΤΟΥΣ ΟΡΟΥΣ ΤΗΣ ΠΑΡΟΥΣΑΣ ΠΡΟΣΚΛΗΣΗΣ (ΑΡ. ΠΡΩΤ. ....), ΒΑΣΕΙ ΤΩΝ ΟΠΟΙΩΝ ΣΥΝΤΑΧΘΗΚΕ Η ΠΡΟΣΦΟΡΑ ΜΟΥ

Η ΟΙΚΟΝΟΜΙΚΗ ΠΡΟΣΦΟΡΑ ΔΕΣΜΕΥΕΙ ΤΗΝ ΕΤΑΙΡΕΙΑ / ΕΠΙΧΕΙΡΗΣΗ ΓΙΑ ΤΡΕΙΣ (3) ΜΗΝΕΣ ΑΠΟ ΤΗΝ ΕΠΟΜΕΝΗ ΤΗΣ ΗΜΕΡΟΜΗΝΙΑΣ ΤΗΣ ΥΠΟΒΟΛΗΣ ΤΗΣ ΠΡΟΣΦΟΡΑΣ.

ΔΕΝ ΣΥΝΤΡΕΧΟΥΝ ΓΙΑ ΤΟ ΣΥΝΟΛΟ ΤΩΝ ΦΥΣΙΚΩΝ ΠΡΟΣΩΠΩΝ ΠΟΥ ΕΙΝΑΙ ΜΕΛΗ ΤΟΥ ΔΙΟΙΚΗΤΙΚΟΥ, ΔΙΕΥΘΥΝΤΙΚΟΥ Ή ΕΠΟΠΤΙΚΟΥ ΟΡΓΑΝΟΥ Ή ΈΧΟΥΝ ΕΞΟΥΣΙΑ ΕΚΠΡΟΣΩΠΗΣΗΣ , ΛΗΨΗΣ ΑΠΟΦΑΣΕΩΝ Ή ΕΛΕΓΟΥ ΣΕ ΑΥΤΟΝ , ΟΙ ΛΟΓΟΙ ΑΠΟΚΕΛΙΣΜΟΥ ΤΗΣ ΠΑΡ.. 1 ΤΟΥ ΑΡΘΡΟΥ 73 ΤΟΥ Ν. 4412/16.

ΔΕΝ ΕΧΕΙ ΕΚΔΟΘΕΙ ΔΙΚΑΣΤΙΚΗ Η ΔΙΟΙΚΗΤΙΚΗ ΑΠΟΦΑΣΗ ΜΕ ΤΕΛΕΣΙΔΙΚΗ ΚΑΙ ΔΕΣΜΕΥΤΙΚΗ ΙΣΧΥ ΓΙΑ ΤΗΝ ΑΘΕΤΗΣΗ ΤΩΝ ΥΠΟΧΡΕΩΣΕΩΝ ΜΑΣ ΟΣΟΝ ΑΦΟΡΑ ΣΤΗΝ ΚΑΤΑΒΟΛΗ ΦΟΡΩΝ Ή ΕΙΣΦΟΡΩΝ ΚΟΙΝΩΝΙΚΗΣ ΑΣΦΑΛΙΣΗΣ

ΤΟ ΝΟΜΙΚΟ ΠΡΟΣΩΠΟ/ ΟΝΤΟΤΗΤΑ ΔΕΝ ΕΧΕΙ ΚΑΤΑΔΙΚΑΣΤΕΙ ΑΜΕΤΑΚΛΗΤΑ ΓΙΑ ΚΑΝΕΝΑ ΑΠΟ ΤΑ ΑΔΙΚΗΜΑΤΑ ΤΗΣ ΔΩΡΟΔΟΚΙΑΣ ΤΟΥ ΑΡΘΡΟΥ 73 ΠΑΡ. 1 ΤΟΥ Ν. 4412/16, ΚΑΤ' ΕΦΑΡΜΟΓΗ ΤΩΝ ΔΙΑΤΑΞΕΩΝ ΤΩΝ ΑΡΘΡΩΝ Ν 134-138 ΤΟΥ Ν. 5090/2024 (Α' 30).

Ο / ΟΙ ΟΡΓΑΝΙΣΜΟΣ / ΟΡΓΑΝΙΣΜΟΙ ΚΟΙΝΩΝΙΚΗΣ ΑΣΦΑΛΙΣΗΣ (ΚΥΡΙΑΣ & ΕΠΙΚΟΥΡΙΚΗΣ ΣΤΟΝ / ΣΤΟΥΣ ΟΠΟΙΟ / ΟΠΟΙΟΥΣ ΟΦΕΙΛΕΙ ΝΑ ΚΑΤΑΒΑΛΕΙ ΕΙΣΦΟΡΕΣ ΕΙΝΑΙ .....(4)

ΟΤΙ ΤΑ ΝΟΜΙΜΟΠΟΙΗΤΙΚΑ ΕΓΓΡΑΦΑ ΕΞΑΚΟΛΟΥΘΟΥΝ ΝΑ ΙΣΧΥΟΥΝ ΚΑΤΑ ΤΗΝ ΥΠΟΒΟΛΗ ΤΟΥΣ

ΟΤΙ ΟΙΚΟΝΟΜΙΚΟΣ ΦΟΡΕΑΣ ΕΧΕΙ ΕΠΙΣΚΕΦΤΕΙ ΤΟ ΑΓΡΟΤΕΜΑΧΙΟ ΣΤΗ ΘΕΣΗ ΑΝΩ ΛΙΑ ΘΕΡΜΗΣ ΚΑΙ ΕΧΕΙ ΛΑΒΕΙ ΠΛΗΡΗ ΓΝΩΣΗ ΤΟΥ ΑΝΤΙΚΕΙΜΕΝΟΥ ΑΦΟΡΑ ΣΤΟ ΤΜΗΜΑ 1).

ΟΤΙ ΟΙΚΟΝΟΜΙΚΟΣ ΦΟΡΕΑΣ ΕΧΕΙ ΕΠΙΣΚΕΦΤΕΙ ΤΟΝ ΑΥΛΕΙΟ ΧΩΡΟ ΤΗΣ ΤΟΠΙΚΗΣ ΔΙΕΥΘΥΝΣΗΣ ΧΙΟΥ ΚΑΙ ΕΧΕΙ ΛΑΒΕΙ ΠΛΗΡΗ ΓΝΩΣΗ ΤΟΥ ΑΝΤΙΚΕΙΜΕΝΟΥ ( ΑΦΟΡΑ ΣΤΟ ΤΜΗΜΑ 2 )

Η ΠΑΡΑΔΟΣΗ ΤΗΣ ΑΝΩΤΕΡΩ ΥΠΗΡΕΣΙΑΣ ΘΑ ΟΛΟΚΛΗΡΩΘΕΙ ΤΟ ΑΡΓΟΤΕΡΟ ΜΕΧΡΙ ΤΗΝ 14η ΙΟΥΝΙΟΥ 2026.

(1) Αναγράφεται από τον ενδιαφερόμενο πολίτη ή Αρχή ή η Υπηρεσία του δημόσιου τομέα, που απευθύνεται η αίτηση.

(2) Αναγράφεται ολογράφως.

(3) «Όποιος εν γνώσει του δηλώνει ψευδή γεγονότα ή αρνείται ή αποκρύπτει τα αληθινά με έγγραφη υπεύθυνα δήλωση του άρθρου 8 τιμωρείται με φυλάκιση τουλάχιστον τριών μηνών. Εάν ο υπαίτιος αυτών των πράξεων σκόπευε να προσπορίσει στον εαυτόν του ή σε άλλον περιουσιακό όφελος βλάπτοντας τρίτον ή σκόπευε να βλάψει άλλον, τιμωρείται με κάθειρξη μέχρι 10 ετών.

(4) Σε περίπτωση ανεπάρκειας χώρου η δήλωση συνεχίζεται στην πίσω όψη της και υπογράφεται από τον δηλούντα ή την δηλούσα.

Ο – Η Δηλών/Δηλούσα

( )