



**ΕΛΛΗΝΙΚΗ ΔΗΜΟΚΡΑΤΙΑ**  
**ΝΟΜΟΣ ΑΧΑΪΑΣ**  
**ΔΗΜΟΣ ΚΑΛΑΒΡΥΤΩΝ**

**Αρ. Πρωτ. 6938, 22/05/2026**

**ΠΡΟΚΗΡΥΞΗ ΑΝΟΙΚΤΟΥ ΔΗΜΟΣΙΟΥ ΔΙΑΓΩΝΙΣΜΟΥ**  
**«Προμήθεια συστημάτων**  
**προγράμματος Ψηφιακού Μετασχηματισμού Δήμου Καλαβρύτων»**  
**Ο ΔΗΜΟΣ ΚΑΛΑΒΡΥΤΩΝ**

προκηρύσσει ανοικτό ηλεκτρονικό δημόσιο διαγωνισμό για την ανάδειξη αναδόχου εκτέλεσης της προμήθειας «Προμήθεια συστημάτων προγράμματος Ψηφιακού Μετασχηματισμού Δήμου Καλαβρύτων» προϋπολογισμού **233.903,23 ευρώ** πλέον Φ.Π.Α.

**1. Αναθέτουσα Αρχή - Στοιχεία επικοινωνίας:**

Αναθέτουσα αρχή: ΔΗΜΟΣ ΚΑΛΑΒΡΥΤΩΝ

Είδος αναθέτουσας αρχής: Ο.Τ.Α.

Οδός: ΠΛΑΤΕΙΑ ΠΕΤΜΕΖΑΙΩΝ ΚΑΛΑΒΡΥΤΑ

Ταχ.Κωδ.:25001

Τηλ.: 2692360438

Telefax: 2692360433

E-mail: techserv@kalavrita.gr

Ιστοσελίδα:www.kalavrita.gr

**2. Πρόσβαση στα έγγραφα:** Άμεση και δωρεάν πρόσβαση στα έγγραφα της σύμβασης υπάρχει στη διεύθυνση διαδικτύου [www.kalavrita.gr](http://www.kalavrita.gr) και μέσω της διαδικτυακής πύλης [www.promitheus.gov.gr](http://www.promitheus.gov.gr) του Ε.Σ.Η.ΔΗ.Σ (469290)

Οι ενδιαφερόμενοι μπορούν επίσης να λάβουν γνώση των εγγράφων της σύμβασης από το γραφείο ΤΜΗΜΑ ΕΡΓΩΝ ΚΑΙ ΜΕΛΕΤΩΝ ΔΗΜΟΥ ΚΑΛΑΒΡΥΤΩΝ Πλατεία Πετμεζαίων Καλάβρυτα κατά τις εργάσιμες ημέρες και ώρες.

**3. Κωδικός CPV:**

CPV : 48000000-8

**4. Κωδικός NUTS κύριου τόπου παράδοσης της προμήθειας/εκτέλεσης της υπηρεσίας:**  
EL632

**5. Περιγραφή της δημόσιας σύμβασης:** Αντικείμενο της σύμβασης είναι ο Ψηφιακός Μετασχηματισμός του Δήμου Καλαβρύτων με την προμήθεια νέων εφαρμογών και τεχνολογικών μέσων που θα βελτιώσουν τη διαχείριση και λειτουργικότητα του αστικού

περιβάλλοντος στην περιοχή του Δήμου και θα οδηγήσουν σε πιο αποδοτικές, καινοτόμες και υψηλής ποιότητας υπηρεσίες, προς όφελος των κατοίκων, των επισκεπτών και των επιχειρήσεων.

Στις λύσεις αυτές συγκαταλέγονται:

- Η Οργάνωση Γραφείου Κίνησης και Διαχείριση Δημοτικού στόλου οχημάτων
- Σύστημα ηλεκτρονικής διακίνησης εγγράφων και ψηφιακών υπογραφών
- Σύστημα διαχείρισης ηλεκτρονικών πληρωμών
- Σύστημα διαβούλευσης προϋπολογισμού, τεχνικού προγράμματος
- Σύστημα διαβούλευσης κανονιστικών αποφάσεων
- Σύστημα ηλεκτρονικής τιμολόγησης
- Έξυπνος Οδηγός Πόλης / Δήμου με καταγραφή τοπικών επιχειρήσεων και ανάδειξη προσφορών
- Ολοκληρωμένη υποδομή προστασίας από κυβερνοεπιθέσεις και παροχή συστήματος τηλεργασίας

**6. Εναλλακτικές προσφορές: όχι**

**7. Χρόνος παράδοσης προμήθειας:** 6 Μήνες.

**8. Δικαιούμενοι συμμετοχής:**

**1.** Δικαίωμα συμμετοχής στη διαδικασία σύναψης της παρούσας σύμβασης έχουν φυσικά ή νομικά πρόσωπα και, σε περίπτωση ενώσεων οικονομικών φορέων, τα μέλη αυτών, που είναι εγκατεστημένα σε:

α) κράτος-μέλος της Ένωσης,

β) κράτος-μέλος του Ευρωπαϊκού Οικονομικού Χώρου (Ε.Ο.Χ.),

γ) τρίτες χώρες που έχουν υπογράψει και κυρώσει τη ΣΔΣ, στο βαθμό που η υπό ανάθεση δημόσια σύμβαση καλύπτεται από τα Παραρτήματα 1, 2, 4 και 5 και τις γενικές σημειώσεις του σχετικού με την Ένωση Προσαρτήματος Ι της ως άνω Συμφωνίας, καθώς και

δ) σε τρίτες χώρες που δεν εμπίπτουν στην περίπτωση γ' της παρούσας παραγράφου και έχουν συνάψει διμερείς ή πολυμερείς συμφωνίες με την Ένωση σε θέματα διαδικασιών ανάθεσης δημοσίων συμβάσεων.

**2.** Οικονομικός φορέας συμμετέχει είτε μεμονωμένα είτε ως μέλος ένωσης. Οι ενώσεις οικονομικών φορέων, συμπεριλαμβανομένων και των προσωρινών συμπράξεων, δεν απαιτείται να περιβληθούν συγκεκριμένη νομική μορφή για την υποβολή προσφοράς. Η αναθέτουσα αρχή μπορεί να απαιτήσει από τις ενώσεις οικονομικών φορέων να περιβληθούν συγκεκριμένη νομική μορφή, εφόσον τους ανατεθεί η σύμβαση.

**3.** Στις περιπτώσεις υποβολής προσφοράς από ένωση οικονομικών φορέων, όλα τα μέλη της ευθύνονται έναντι της αναθέτουσας αρχής αλληλέγγυα και εις ολόκληρον.

**9. Υποδιαίρεση σε τμήματα:** ΟΧΙ

**10. Ειδικοί όροι εκτέλεσης της σύμβασης:** όχι

**11. Κριτήριο ανάθεσης:** η πλέον συμφέρουσα προσφορά αποκλειστικά βάσει κριτηρίων αξιολόγησης άρθρο 2.3.1 διακήρυξης.

**12. Παραλαβή προσφορών:** Ο διαγωνισμός θα διενεργηθεί με ηλεκτρονικό τρόπο μέσω της πλατφόρμας του Εθνικού Συστήματος Ηλεκτρονικών Δημοσίων Συμβάσεων (ΕΣΗΔΗΣ) στη διαδικτυακή πύλη [www.promitheus.gov.gr](http://www.promitheus.gov.gr) του συστήματος, σύμφωνα με τις διατάξεις του Ν.4412/2016,

Η καταληκτική ημερομηνία παραλαβής των προσφορών είναι η **03/07/2026, ημέρα Παρασκευή και ώρα 19:00 (7:00 μ.μ.)** (σύμφωνα με το άρθρο 27 παρ. 4 του ν. 4412/2016).

**13. Χρόνος ισχύος προσφορών:** Οι υποβαλλόμενες προσφορές ισχύουν και δεσμεύουν τους οικονομικούς φορείς για διάστημα 12 μηνών από την επόμενη της διενέργειας του διαγωνισμού.

**14. Γλώσσα σύνταξης προσφορών:** Ελληνική

**15. Χρηματοδότηση:** Η δαπάνη για την εν λόγω σύμβαση βαρύνει την με ΑΛΕ.: 100.3140301001 σχετική πίστωση του τακτικού προϋπολογισμού του οικονομικού έτους 2026 του Δήμου Καλαβρύτων.

Για την παρούσα διαδικασία έχει εκδοθεί η απόφαση με αρ. πρωτ. 6396/13-5-2026 (ΑΔΑΜ26REQ019009518, ΑΔΑ92Ο9VE9-ΚΛΔ) για την ανάληψη υποχρέωσης/έγκριση δέσμευσης πίστωσης για το οικονομικό έτος 2026 και έλαβε α/α 916 καταχώρησης στο μητρώο δεσμεύσεων/Βιβλίο εγκρίσεων & Εντολών Πληρωμής του Δήμου Καλαβρύτων.

Η παρούσα σύμβαση χρηματοδοτείται από Πιστώσεις του ΤΠΑ ΨΗΦΙΑΚΗ ΔΙΑΚΥΒΕΡΝΗΣΗ ΟΠΣ5226671 (Απόφαση Ένταξης, ΓΔΟΔΥ808/2025-24-12-2025 Υπουργού Ψηφιακής Διακυβέρνησης)

**16. Ενστάσεις – προδικαστικές προσφυγές:** Σε περίπτωση προσφυγής κατά πράξης της αναθέτουσας αρχής η προθεσμία για την άσκηση της προδικαστικής προσφυγής είναι:

(α) δέκα (10) ημέρες από την κοινοποίηση της προσβαλλόμενης πράξης στον ενδιαφερόμενο οικονομικό φορέα αν η πράξη κοινοποιήθηκε με ηλεκτρονικά μέσα ή τηλεομοιοτυπία ή

(β) δεκαπέντε (15) ημέρες από την κοινοποίηση της προσβαλλόμενης πράξης σε αυτόν αν χρησιμοποιήθηκαν άλλα μέσα επικοινωνίας, άλλως

γ) δέκα (10) ημέρες από την πλήρη, πραγματική ή τεκμαιρόμενη, γνώση της πράξης που βλάπτει τα συμφέροντα του ενδιαφερόμενου οικονομικού φορέα.

Σε περίπτωση παράλειψης, η προθεσμία για την άσκηση της προδικαστικής προσφυγής είναι δεκαπέντε (15) ημέρες από την επομένη της συντέλεσης της προσβαλλόμενης παράλειψης.

Η προδικαστική προσφυγή κατατίθεται ηλεκτρονικά μέσω της λειτουργικότητας «Επικοινωνία» του ΕΣΗΔΗΣ στον ηλεκτρονικό τόπο του διαγωνισμού, επιλέγοντας κατά περίπτωση την ένδειξη «Προδικαστική Προσφυγή» και επισυνάπτοντας το σχετικό έγγραφο σε μορφή ηλεκτρονικού αρχείου Portable Document Format (PDF), το οποίο φέρει εγκεκριμένη προηγμένη ηλεκτρονική υπογραφή ή προηγμένη ηλεκτρονική υπογραφή με χρήση εγκεκριμένων πιστοποιητικών. Όπως αναλυτικά περιγράφεται στο άρθρο 3.4 της διακήρυξης.

**17. Δημοσιεύσεις:** Η παρούσα, καταχωρήθηκε στο ΚΗΜΔΗΣ, αναρτήθηκε στον ιστότοπο <http://et.dianveia.gov.gr/> (ΠΡΟΓΡΑΜΜΑ ΔΙΑΥΓΕΙΑ), όπως προβλέπεται στην περίπτωση 16 της παραγράφου 4 του άρθρου 2 του Ν. 3861/2010 και δημοσιεύθηκε στον Ελληνικό Τύπο, σύμφωνα με το άρθρο 66 του Ν. 4412/2016.

Οι δαπάνες δημοσίευσης της διακήρυξης στον ελληνικό τύπο βαρύνουν, σε κάθε περίπτωση, τον ανάδοχο και εισπράττονται κατά την πληρωμή της σύμβασης.

Η Διακήρυξη καταχωρήθηκε στο διαδίκτυο, στην ιστοσελίδα της αναθέτουσας αρχής, στη διεύθυνση (URL) : [www.kalavrita.gr](http://www.kalavrita.gr) στην διαδρομή : [www.kalavrita.gr](http://www.kalavrita.gr) ► ΕΝΗΜΕΡΩΣΗ ► Διακηρύξεις-Προκηρύξεις

### **18. Εγγύηση συμμετοχής**

Για την έγκυρη συμμετοχή στη διαδικασία σύναψης της παρούσας σύμβασης, κατατίθεται από τους συμμετέχοντες οικονομικούς φορείς (προσφέροντες), εγγυητική επιστολή συμμετοχής που ανέρχεται στο ποσό 2% της αξίας του προϋπολογισμού χωρίς του Φ.Π.Α. Αναλυτικά το ποσό της εγγυητικής για την προμήθεια είναι τέσσερις χιλιάδες εξακόσια εβδομήντα οκτώ ευρώ και εξι λεπτά (4.678,06€)

Ο Δήμαρχος

Παπαδόπουλος Αθανάσιος

## Διακήρυξη

**Ηλεκτρονικού Ανοικτού Διεθνούς Διαγωνισμού για την ανάθεση Σύμβασης  
Προμήθειας Αγαθών με τίτλο:**

**« Προμήθεια συστημάτων προγράμματος Ψηφιακού Μετασχηματισμού Δήμου  
Καλαβρύτων »**

**Αναθέτουσα Αρχή:** Δήμος Καλαβρύτων

**Συνολική Εκτιμώμενη Αξία της Σύμβασης:** € 290.040,00

(Καθαρή αξία: € 233.903,23/ ΦΠΑ 24 %: € 56.136,77)

**Η παρούσα Διακήρυξη αφορά στο Υποέργο 1 της Πράξης « Ψηφιακός Μετασχηματισμός Δήμου Καλαβρύτων » (MIS 600583)**

**5/5/2026**

**Κύριος CPV 48000000-8 - Διάφορα πακέτα λογισμικού και συστήματα ηλεκτρονικών υπολογιστών**

## Περιεχόμενα

<b>ΠΕΡΙΕΧΟΜΕΝΑ</b> .....	<b>2</b>
<b>1. ΑΝΑΘΕΤΟΥΣΑ ΑΡΧΗ ΚΑΙ ΑΝΤΙΚΕΙΜΕΝΟ ΣΥΜΒΑΣΗΣ</b> .....	<b>4</b>
1.1 ΣΤΟΙΧΕΙΑ ΑΝΑΘΕΤΟΥΣΑΣ ΑΡΧΗΣ .....	4
1.2 ΣΤΟΙΧΕΙΑ ΔΙΑΔΙΚΑΣΙΑΣ-ΧΡΗΜΑΤΟΔΟΤΗΣΗ .....	5
1.3 ΣΥΝΟΠΤΙΚΗ ΠΕΡΙΓΡΑΦΗ ΦΥΣΙΚΟΥ ΚΑΙ ΟΙΚΟΝΟΜΙΚΟΥ ΑΝΤΙΚΕΙΜΕΝΟΥ ΤΗΣ ΣΥΜΒΑΣΗΣ .....	5
1.4 ΘΕΣΜΙΚΟ ΠΛΑΙΣΙΟ .....	6
1.5 ΠΡΟΘΕΣΜΙΑ ΠΑΡΑΛΑΒΗΣ ΠΡΟΣΦΟΡΩΝ .....	8
1.6 ΔΗΜΟΣΙΟΤΗΤΑ .....	8
1.7 ΑΡΧΕΣ ΕΦΑΡΜΟΖΟΜΕΝΕΣ ΣΤΗ ΔΙΑΔΙΚΑΣΙΑ ΣΥΝΑΨΗΣ .....	9
<b>2. ΓΕΝΙΚΟΙ ΚΑΙ ΕΙΔΙΚΟΙ ΟΡΟΙ ΣΥΜΜΕΤΟΧΗΣ</b> .....	<b>10</b>
2.1 ΓΕΝΙΚΕΣ ΠΛΗΡΟΦΟΡΙΕΣ .....	10
2.1.1 Έγγραφα της σύμβασης .....	10
2.1.2 Επικοινωνία - Πρόσβαση στα έγγραφα της Σύμβασης .....	10
2.1.3 Παροχή Διευκρινίσεων .....	10
2.1.4 Γλώσσα .....	11
2.1.5 Εγγυήσεις .....	11
2.1.6 Προστασία Προσωπικών Δεδομένων .....	12
2.2 ΔΙΚΑΙΩΜΑ ΣΥΜΜΕΤΟΧΗΣ - ΚΡΙΤΗΡΙΑ ΠΟΙΟΤΙΚΗΣ ΕΠΙΛΟΓΗΣ .....	12
2.2.1 Δικαίωμα συμμετοχής .....	12
2.2.2 Εγγύηση συμμετοχής .....	13
2.2.3 Λόγοι αποκλεισμού .....	13
2.2.4 Καταλληλότητα άσκησης επαγγελματικής δραστηριότητας .....	17
2.2.5 Οικονομική και χρηματοοικονομική επάρκεια .....	18
2.2.6 Τεχνική και επαγγελματική ικανότητα .....	18
2.2.7 Πρότυπα διασφάλισης ποιότητας και πρότυπα περιβαλλοντικής διαχείρισης .....	18
2.2.8 Στήριξη στην ικανότητα τρίτων – Υπεργολαβία .....	19
2.2.9 Κανόνες απόδειξης ποιοτικής επιλογής .....	19
2.2.9.1 Προκαταρκτική απόδειξη κατά την υποβολή προσφορών .....	20
2.2.9.2 Αποδεικτικά μέσα .....	21
2.3 ΚΡΙΤΗΡΙΑ ΑΝΑΘΕΣΗΣ .....	26
2.3.1 Κριτήριο ανάθεσης .....	26
- Εντοπισμός ενδεχόμενων προβλημάτων/ κινδύνων και προτάσεις αντιμετώπισης αυτών .....	26
- Περιγραφή προμήθειας και κατανόηση έργου. ....	26
- Ορθότητα αντίληψης προσφέροντος για το αντικείμενο και τις απαιτήσεις του έργου. ....	26
- Προτεινόμενη Αρχιτεκτονική – Τεχνικά και Τεχνολογικά Χαρακτηριστικά Γενικής Λύσης - Σαφήνεια και πληρότητα ανάλυσης των προσφερόμενων Εφαρμογών .....	26
- Ποιοτικά στοιχεία προσφοράς σε σχέση με λειτουργικές και τεχνικές προδιαγραφές .....	26
2.3.2 Βαθμολόγηση και κατάταξη προσφορών .....	27
2.4 ΚΑΤΑΡΤΙΣΗ - ΠΕΡΙΕΧΟΜΕΝΟ ΠΡΟΣΦΟΡΩΝ .....	27
2.4.1 Γενικοί όροι υποβολής προσφορών .....	27
2.4.2 Χρόνος και Τρόπος υποβολής προσφορών .....	28
2.4.3 Περιεχόμενα Φακέλου «Δικαιολογητικά Συμμετοχής- Τεχνική Προσφορά» .....	30
2.4.3.1 Δικαιολογητικά Συμμετοχής .....	30
2.4.3.2 Τεχνική προσφορά .....	31
2.4.4 Περιεχόμενα Φακέλου «Οικονομική Προσφορά» / Τρόπος σύνταξης και υποβολής οικονομικών προσφορών .....	31
2.4.5 Χρόνος ισχύος των προσφορών .....	32
2.4.6 Λόγοι απόρριψης προσφορών .....	32
<b>3. ΔΙΕΝΕΡΓΕΙΑ ΔΙΑΔΙΚΑΣΙΑΣ - ΑΞΙΟΛΟΓΗΣΗ ΠΡΟΣΦΟΡΩΝ</b> .....	<b>34</b>
3.1 ΑΠΟΣΦΡΑΓΙΣΗ ΚΑΙ ΑΞΙΟΛΟΓΗΣΗ ΠΡΟΣΦΟΡΩΝ .....	34
3.1.1 Ηλεκτρονική αποσφράγιση προσφορών .....	34
3.1.2 Αξιολόγηση προσφορών .....	34
3.2 ΠΡΟΣΚΛΗΣΗ ΥΠΟΒΟΛΗΣ ΔΙΚΑΙΟΛΟΓΗΤΙΚΩΝ ΠΡΟΣΩΡΙΝΟΥ ΑΝΑΔΟΧΟΥ - ΔΙΚΑΙΟΛΟΓΗΤΙΚΑ ΠΡΟΣΩΡΙΝΟΥ ΑΝΑΔΟΧΟΥ .....	36

## ΠΡΟΣΚΛΗΣΗ 01\_ΨΗΦΙΑΚΟΣ ΜΕΤΑΣΧΗΜΑΤΙΣΜΟΣ ΤΩΝ ΟΤΑ - ΠΑΡΑΡΤΗΜΑ Δ

3.3	ΚΑΤΑΚΥΡΩΣΗ - ΣΥΝΑΨΗ ΣΥΜΒΑΣΗΣ .....	37
3.4	ΠΡΟΔΙΚΑΣΤΙΚΕΣ ΠΡΟΣΦΥΓΕΣ - ΠΡΟΣΩΡΙΝΗ ΚΑΙ ΟΡΙΣΤΙΚΗ ΔΙΚΑΣΤΙΚΗ ΠΡΟΣΤΑΣΙΑ .....	38
3.5	ΜΑΤΑΙΩΣΗ ΔΙΑΔΙΚΑΣΙΑΣ .....	40
<b>4.</b>	<b>ΟΡΟΙ ΕΚΤΕΛΕΣΗΣ ΤΗΣ ΣΥΜΒΑΣΗΣ .....</b>	<b>41</b>
4.1	ΕΓΓΥΗΣΕΙΣ (ΚΑΛΗΣ ΕΚΤΕΛΕΣΗΣ, ΚΑΛΗΣ ΛΕΙΤΟΥΡΓΙΑΣ).....	41
4.2	ΣΥΜΒΑΤΙΚΟ ΠΛΑΙΣΙΟ - ΕΦΑΡΜΟΣΤΕΑ ΝΟΜΟΘΕΣΙΑ .....	41
4.3	ΌΡΟΙ ΕΚΤΕΛΕΣΗΣ ΤΗΣ ΣΥΜΒΑΣΗΣ.....	42
4.4	ΥΠΕΡΓΟΛΑΒΙΑ .....	42
4.5	ΤΡΟΠΟΠΟΙΗΣΗ ΣΥΜΒΑΣΗΣ ΚΑΤΑ ΤΗ ΔΙΑΡΚΕΙΑ ΤΗΣ .....	43
4.6	ΔΙΚΑΙΩΜΑ ΜΟΝΟΜΕΡΟΥΣ ΛΥΣΗΣ ΤΗΣ ΣΥΜΒΑΣΗΣ .....	43
<b>5.</b>	<b>ΕΙΔΙΚΟΙ ΟΡΟΙ ΕΚΤΕΛΕΣΗΣ ΤΗΣ ΣΥΜΒΑΣΗΣ .....</b>	<b>45</b>
5.1	ΤΡΟΠΟΣ ΠΛΗΡΩΜΗΣ .....	45
5.2	ΚΗΡΥΞΗ ΟΙΚΟΝΟΜΙΚΟΥ ΦΟΡΕΑ ΕΚΠΤΩΤΟΥ - ΚΥΡΩΣΕΙΣ .....	45
5.3	ΔΙΟΙΚΗΤΙΚΕΣ ΠΡΟΣΦΥΓΕΣ ΚΑΤΑ ΤΗ ΔΙΑΔΙΚΑΣΙΑ ΕΚΤΕΛΕΣΗΣ ΤΩΝ ΣΥΜΒΑΣΕΩΝ.....	47
5.4	ΔΙΚΑΣΤΙΚΗ ΕΠΙΛΥΣΗ ΔΙΑΦΟΡΩΝ .....	47
<b>6.</b>	<b>ΧΡΟΝΟΣ ΚΑΙ ΤΡΟΠΟΣ ΕΚΤΕΛΕΣΗΣ .....</b>	<b>48</b>
6.1	ΧΡΟΝΟΣ ΠΑΡΑΔΟΣΗΣ ΥΛΙΚΩΝ.....	48
6.2	ΠΑΡΑΛΑΒΗ ΥΛΙΚΩΝ - ΧΡΟΝΟΣ ΚΑΙ ΤΡΟΠΟΣ ΠΑΡΑΛΑΒΗΣ ΥΛΙΚΩΝ.....	49
6.3	ΕΙΔΙΚΟΙ ΟΡΟΙ ΝΑΥΛΩΣΗΣ – ΑΣΦΑΛΙΣΗΣ - ΑΝΑΚΟΙΝΩΣΗΣ ΦΟΡΤΩΣΗΣ ΚΑΙ ΠΟΙΟΤΙΚΟΥ ΕΛΕΓΧΟΥ ΣΤΟ ΕΞΩΤΕΡΙΚΟ.....	50
6.4	ΑΠΟΡΡΙΨΗ ΣΥΜΒΑΤΙΚΩΝ ΥΛΙΚΩΝ – ΑΝΤΙΚΑΤΑΣΤΑΣΗ.....	50
6.5	ΔΕΙΓΜΑΤΑ – ΔΕΙΓΜΑΤΟΛΗΨΙΑ – ΕΡΓΑΣΤΗΡΙΑΚΕΣ ΕΞΕΤΑΣΕΙΣ .....	50
6.6	ΕΓΓΥΗΜΕΝΗ ΛΕΙΤΟΥΡΓΙΑ ΠΡΟΜΗΘΕΙΑΣ.....	50
6.7	ΥΠΗΡΕΣΙΕΣ ΕΓΚΑΤΑΣΤΑΣΗΣ ΚΑΙ ΦΙΛΟΞΕΝΙΑΣ .....	51
6.8	ΑΝΑΠΡΟΣΑΡΜΟΓΗ ΤΙΜΗΣ .....	51
	<b>ΠΑΡΑΡΤΗΜΑΤΑ .....</b>	<b>52</b>
	ΠΑΡΑΡΤΗΜΑ Ι – Αρ. ΧΧ/ΔΔ-ΜΜ-ΥΥΥΥ ΤΕΧΝΙΚΗ ΜΕΛΕΤΗ .....	52
	ΠΑΡΑΡΤΗΜΑ ΙΙ – ΕΕΕΣ (ΠΡΟΣΑΡΜΟΣΜΕΝΟ ΑΠΟ ΤΗΝ ΑΝΑΘΕΤΟΥΣΑ ΑΡΧΗ)- [ΥΠΟΧΡΕΩΤΙΚΟ].....	164
	ΠΑΡΑΡΤΗΜΑ ΙΙΙ – ΥΠΟΔΕΙΓΜΑ ΟΙΚΟΝΟΜΙΚΗΣ ΠΡΟΣΦΟΡΑΣ.....	189
	ΠΑΡΑΡΤΗΜΑ ΙV – ΥΠΟΔΕΙΓΜΑΤΑ ΕΓΓΥΗΤΙΚΩΝ ΕΠΙΣΤΟΛΩΝ .....	192

## 1. ΑΝΑΘΕΤΟΥΣΑ ΑΡΧΗ ΚΑΙ ΑΝΤΙΚΕΙΜΕΝΟ ΣΥΜΒΑΣΗΣ

### 1.1 Στοιχεία Αναθέτουσας Αρχής

Επωνυμία	Δήμος Καλαβρύτων
Αριθμός Φορολογικού Μητρώου (Α.Φ.Μ.)	800141173
Κωδικός ηλεκτρονικής τιμολόγησης <sup>1</sup>	1007.E83705.0001
Ταχυδρομική διεύθυνση	Κεντρική Πλατεία Καλαβρύτων - Πλατεία Πετμεζαίων
Πόλη	ΚΑΛΑΒΡΥΤΑ
Ταχυδρομικός Κωδικός	25001
Χώρα <sup>2</sup>	Ελλάδα
Κωδικός NUTS <sup>3</sup>	EL303
Τηλέφωνο	2692360438
Ηλεκτρονικό Ταχυδρομείο (e-mail)	info@kalavrita.gr
Αρμόδιος για πληροφορίες <sup>4</sup>	Ευγενία Ιτζεγιάννη
Γενική Διεύθυνση στο διαδίκτυο (URL)	www.kalavrita.gr
Διεύθυνση του προφίλ αγοραστή στο διαδίκτυο (URL) <sup>5</sup>	

#### Είδος Αναθέτουσας Αρχής

Η Αναθέτουσα Αρχή είναι ο ΔΗΜΟΣ ΚΑΛΑΒΡΥΤΩΝ και ανήκει στην ΓΕΝΙΚΗ ΚΥΒΕΡΝΗΣΗ ΥΠΟΤΟΜΕΑΣ ΟΤΑ.

#### Κύρια δραστηριότητα Α.Α.

Η κύρια δραστηριότητα της Αναθέτουσας Αρχής είναι οι ΓΕΝΙΚΕΣ ΔΗΜΟΣΙΕΣ ΥΠΗΡΕΣΙΕΣ ΟΤΑ.

Εφαρμοστέο εθνικό δίκαιο είναι το ελληνικό, ιδίως επί της διαδικασίας αυτό των δημόσιων συμβάσεων (Ν.4412/2016 και Ν.4782/2021), το δίκαιο για το δημόσιο λογιστικό και τη δημοσιονομική διαδικασία και ο αστικός κώδικας όπου έχουν αναλογική εφαρμογή στην διακήρυξη και στη διαδικασία.

#### Στοιχεία Επικοινωνίας

- Τα έγγραφα της σύμβασης είναι διαθέσιμα για ελεύθερη, πλήρη, άμεση & δωρεάν ηλεκτρονική πρόσβαση μέσω της Διαδικτυακής Πύλης ([www.promitheus.gov.gr](http://www.promitheus.gov.gr)) του ΟΠΣ ΕΣΗΔΗΣ.
- Κάθε είδους επικοινωνία και ανταλλαγή πληροφοριών πραγματοποιείται μέσω του ΕΣΗΔΗΣ Προμήθειες και Υπηρεσίες (εφεξής ΕΣΗΔΗΣ), το οποίο είναι προσβάσιμο από τη Διαδικτυακή Πύλη ([www.promitheus.gov.gr](http://www.promitheus.gov.gr)) του ΟΠΣ ΕΣΗΔΗΣ.

<sup>1</sup> Άρθρο 53 παρ. 2 περ. α του ν. 4412/2016

<sup>2</sup> Μόνο για συμβάσεις άνω των ορίων

<sup>3</sup> Μόνο για συμβάσεις άνω των ορίων

<sup>4</sup> Συμπληρώνεται το όνομα, η διεύθυνση, ο αριθμός τηλεφώνου, η διεύθυνση ηλεκτρονικού ταχυδρομείου (e-mail) της υπηρεσίας που διενεργεί τον διαγωνισμό, καθώς και ο αρμόδιος υπάλληλος της υπηρεσίας αυτής, άρθρο 53 παρ. 2 περ. γ του ν. 4412/2016

<sup>5</sup> Εφόσον υπάρχει και για συμβάσεις άνω των ορίων

## ΠΡΟΣΚΛΗΣΗ 01\_ΨΗΦΙΑΚΟΣ ΜΕΤΑΣΧΗΜΑΤΙΣΜΟΣ ΤΩΝ ΟΤΑ - ΠΑΡΑΡΤΗΜΑ Δ

- γ) Περαιτέρω πληροφορίες είναι διαθέσιμες από τον επίσημο διαδικτυακό τόπο του Δήμου Καλαβρύτων στην ηλεκτρονική διεύθυνση: [www.kalavrita.gr](http://www.kalavrita.gr) και ειδικότερα: <http://www.kalavrita.gr/anarthseis/prokirikseis> καθώς και στον ιστότοπο «Διαύγεια».
- δ) Για την διαδικασία επικοινωνίας και συμμετοχής απαιτείται η χρήση προηγμένης ηλεκτρονικής (ψηφιακής) υπογραφής.

## 1.2 Στοιχεία Διαδικασίας-Χρηματοδότηση

---

### Είδος διαδικασίας

Ο διαγωνισμός θα διεξαχθεί με την ανοικτή διαδικασία του άρθρου 27 του ν. 4412/16.

### Χρηματοδότηση της σύμβασης<sup>6</sup>

Φορέας χρηματοδότησης της παρούσας σύμβασης είναι η Ειδική Υπηρεσία Διαχείρισης του Προγράμματος Ψηφιακός Μετασχηματισμός του Υπουργείου Ψηφιακής Διακυβέρνησης.

Η δαπάνη για την εν λόγω σύμβαση βαρύνει την με ΑΛΕ.: 100.3140301001 σχετική πίστωση του τακτικού προϋπολογισμού του οικονομικού έτους 2026 του Δήμου Καλαβρύτων.

Για την παρούσα διαδικασία έχει εκδοθεί η απόφαση με αρ. πρωτ. 6396/13-5-2026 (ΑΔΑΜ26REQ019009518, ΑΔΑ92Ο9ΝΕ9-ΚΛΔ) για την ανάληψη υποχρέωσης/έγκριση δέσμευσης πίστωσης για το οικονομικό έτος 2026 και έλαβε α/α 916 καταχώρησης στο μητρώο δεσμεύσεων/Βιβλίο εγκρίσεων & Εντολών Πληρωμής του Δήμου Καλαβρύτων.

Η παρούσα σύμβαση χρηματοδοτείται από Πιστώσεις του ΤΠΑ ΨΗΦΙΑΚΗ ΔΙΑΚΥΒΕΡΝΗΣΗ ΟΠΣ5226671 Α (Απόφαση Ένταξης, ΓΔΟΔΥ808/2025-24-12-2025 Υπουργού Ψηφιακής Διακυβέρνησης)

## 1.3 Συνοπτική Περιγραφή φυσικού και οικονομικού αντικείμενου της σύμβασης

---

Αντικείμενο της σύμβασης είναι ο Ψηφιακός Μετασχηματισμός του Δήμου Καλαβρύτων με την προμήθεια νέων εφαρμογών και τεχνολογικών μέσων που θα βελτιώσουν τη διαχείριση και λειτουργικότητα του αστικού περιβάλλοντος στην περιοχή του Δήμου και θα οδηγήσουν σε πιο αποδοτικές, καινοτόμες και υψηλής ποιότητας υπηρεσίες, προς όφελος των κατοίκων, των επισκεπτών και των επιχειρήσεων.

Στις λύσεις αυτές συγκαταλέγονται:

- Η Οργάνωση Γραφείου Κίνησης και Διαχείριση Δημοτικού στόλου οχημάτων
- Σύστημα ηλεκτρονικής διακίνησης εγγράφων και ψηφιακών υπογραφών
- Σύστημα διαχείρισης ηλεκτρονικών πληρωμών
- Σύστημα διαβούλευσης προϋπολογισμού, τεχνικού προγράμματος
- Σύστημα διαβούλευσης κανονιστικών αποφάσεων
- Σύστημα ηλεκτρονικής τιμολόγησης
- Έξυπνος Οδηγός Πόλης / Δήμου με καταγραφή τοπικών επιχειρήσεων και ανάδειξη προσφορών
- Ολοκληρωμένη υποδομή προστασίας από κυβερνοεπιθέσεις και παροχή συστήματος τηλεργασίας

---

<sup>6</sup> Το περιεχόμενο της παραγράφου διαμορφώνεται ανάλογα με την πηγή χρηματοδότησης (Πρβλ. παρ. 2 περ. ζ του άρθρου 53 του ν.4412/16 όπως διαμορφώθηκε με το άρθρο 16 του ν. 4782/21)

## ΠΡΟΣΚΛΗΣΗ 01\_ΨΗΦΙΑΚΟΣ ΜΕΤΑΣΧΗΜΑΤΙΣΜΟΣ ΤΩΝ ΟΤΑ - ΠΑΡΑΡΤΗΜΑ Δ

Τα προς προμήθεια είδη κατατάσσονται στους ακόλουθους κωδικούς του Κοινού Λεξιλογίου δημοσίων συμβάσεων (CPV) 48000000-8 - Διάφορα πακέτα λογισμικού και συστήματα ηλεκτρονικών υπολογιστών.

Στο αντικείμενο της σύμβασης περιλαμβάνεται η προμήθεια των ως άνω λογισμικών. Ο Ανάδοχος υποχρεούται να παρέχει υπηρεσίες συντήρησης και υποστήριξης για την Περίοδο Εγγύησης Καλής Λειτουργίας η οποία ορίζεται κατ' ελάχιστον σε δύο (2) έτη.

Επιπλέον ο Ανάδοχος είναι υποχρεωμένος να εγκαταστήσει και να λειτουργήσει το προσφερόμενο Λογισμικό, σε Δημόσιο Ψηφιακό Κέντρο Δεδομένων το οποίο θα του υποδειχθεί από τον Δήμο.

Πρόκειται για τις εφαρμογές:

- Σύστημα ηλεκτρονικής διακίνησης εγγράφων και ψηφιακών υπογραφών
- Σύστημα διαχείρισης ηλεκτρονικών πληρωμών
- Σύστημα διαβούλευσης προϋπολογισμού, τεχνικού προγράμματος
- Σύστημα διαβούλευσης κανονιστικών αποφάσεων
- Σύστημα ηλεκτρονικής τιμολόγησης
- Έξυπνος Οδηγός Πόλης / Δήμου με καταγραφή τοπικών επιχειρήσεων και ανάδειξη προσφορών

Για τον λόγο αυτό ο Ανάδοχος θα παραδώσει στο Δήμο τις απαιτήσεις των υποδομών για την ορθή λειτουργία των εφαρμογών. Επίσης θα πρέπει να συμπεριλαμβάνεται ως παραδοτέο η σύνταξη μελέτης ταξινόμησης δεδομένων (data classification).

Μέχρι την υπόδειξη από το Δήμο, του Ψηφιακού Κέντρου Δεδομένων στο οποίο τελικά θα εγκατασταθεί και θα φιλοξενηθεί η εφαρμογή, ο ανάδοχος δεσμεύεται να φιλοξενήσει την εφαρμογή, σε εγκατάσταση ευθύνης του ή σε ειδικό κέντρο φιλοξενίας δεδομένων (host center) χωρίς επιπλέον κόστος για το Δήμο. Το μέγιστο χρονικό διάστημα φιλοξενίας από τον ανάδοχο θα είναι πέντε (5) έτη από την ημερομηνία παράδοσης της εφαρμογής. Σε αυτό το χρονικό διάστημα ο ανάδοχος υποχρεούται να κάνει μετάπτωση(migration) της εφαρμογής στο Ψηφιακό Κέντρο Δεδομένων που θα του υποδειχθεί.

Προσφορές υποβάλλονται υποχρεωτικά για το σύνολο των απαιτούμενων ειδών από φυσικά ή νομικά πρόσωπα που ασκούν τη συγκεκριμένη δραστηριότητα ή κάποια από τις συμπληρωματικές δραστηριότητες που περιγράφονται ανωτέρω και τεκμηριώνουν την ικανότητά τους για την εκτέλεση της σύμβασης με τους ποιοτικούς όρους και τα κριτήρια που αναφέρονται σε αυτή.

Η εκτιμώμενη αξία της σύμβασης ανέρχεται στο ποσό των 233.903,00 € μη συμπεριλαμβανομένου ΦΠΑ 24 % (εκτιμώμενη αξία συμπεριλαμβανομένου ΦΠΑ: € 290.040,00), ΦΠΑ: 56.136,77€

Η διάρκεια της σύμβασης ορίζεται από την οριστική κατακύρωση έως την ΟΡΙΣΤΙΚΗ ΠΑΡΑΛΑΒΗ ΚΑΘΕ ΕΦΑΡΜΟΓΗΣ Αναλυτική περιγραφή του φυσικού και οικονομικού αντικειμένου της σύμβασης δίδεται στο ΠΑΡΑΡΤΗΜΑ Ι της παρούσας διακήρυξης και το Παράρτημα Γ (Πρότυπο Μελέτης ΨηΜετ) της Πρόσκλησης τίτλο «Ψηφιακός Μετασχηματισμός των ΟΤΑ».

Η σύμβαση θα ανατεθεί με το κριτήριο της πλέον συμφέρουσας από οικονομική άποψη προσφοράς, βάσει της βέλτιστης σχέσης ποιότητας – τιμής.

## 1.4 Θεσμικό πλαίσιο

Η ανάθεση και εκτέλεση της σύμβασης διέπονται από την κείμενη νομοθεσία και τις κατ' εξουσιοδότηση αυτής εκδοθείσες κανονιστικές πράξεις, όπως ισχύουν και ιδίως:

- του ν. 4412/2016 (Α' 147) "Δημόσιες Συμβάσεις Έργων, Προμηθειών και Υπηρεσιών (προσαρμογή στις Οδηγίες 2014/24/ ΕΕ και 2014/25/ΕΕ)" ως τροποποιήθηκε και ισχύει συνδυαστικά με τις διατάξεις του Ν.4782/2022 (ΦΕΚ 36<sup>Α</sup>).

## ΠΡΟΣΚΛΗΣΗ 01\_ΨΗΦΙΑΚΟΣ ΜΕΤΑΣΧΗΜΑΤΙΣΜΟΣ ΤΩΝ ΟΤΑ - ΠΑΡΑΡΤΗΜΑ Δ

- του ν. 4622/19 (Α' 133) «Επιτελικό Κράτος: οργάνωση, λειτουργία & διαφάνεια της Κυβέρνησης, των κυβερνητικών οργάνων & της κεντρικής δημόσιας διοίκησης» και ιδίως του άρθρου 37
- του ν. 4700/2020 (Α' 127) «Ενιαίο κείμενο Δικονομίας για το Ελεγκτικό Συνέδριο, ολοκληρωμένο νομοθετικό πλαίσιο για τον προσυμβατικό έλεγχο, τροποποιήσεις στον Κώδικα Νόμων για το Ελεγκτικό Συνέδριο, διατάξεις για την αποτελεσματική απονομή της δικαιοσύνης και άλλες διατάξεις» και ιδίως των άρθρων 324-337
- του ν. 4013/2011 (Α' 204) «Σύσταση ενιαίας Ανεξάρτητης Αρχής Δημοσίων Συμβάσεων και Κεντρικού Ηλεκτρονικού Μητρώου Δημοσίων Συμβάσεων...»,
- του άρθρου 4 του π.δ. 118/07 (Α' 150)
- του άρθρου 5 της απόφασης με αριθμ. 11389/1993 (Β' 185) του Υπουργού Εσωτερικών
- του ν. 3548/2007 (Α' 68) «Καταχώριση δημοσιεύσεων των φορέων του Δημοσίου στο νομαρχιακό και τοπικό Τύπο και άλλες διατάξεις»,
- του ν. 4601/2019 (Α' 44) «Εταιρικοί μετασχηματισμοί και εναρμόνιση του νομοθετικού πλαισίου με τις διατάξεις της Οδηγίας 2014/55/ΕΕ του Ευρωπαϊκού Κοινοβουλίου και του Συμβουλίου της 16ης Απριλίου 2014 για την έκδοση ηλεκτρονικών τιμολογίων στο πλαίσιο δημόσιων συμβάσεων και λοιπές διατάξεις»
- του ν. 4912/2022 «Ενιαία Αρχή Δημοσίων Συμβάσεων και άλλες διατάξεις του Υπουργείου Δικαιοσύνης»
- της υπ' αριθμ. 76928/09.07.2021 Απόφασης του Υπουργού Οικονομίας και Ανάπτυξης με θέμα : "Ρύθμιση ειδικότερων θεμάτων λειτουργίας και διαχείρισης του Κεντρικού Ηλεκτρονικού Μητρώου Δημοσίων Συμβάσεων (ΚΗΜΔΗΣ)" (Β' 3075)
- του π.δ. 39/2017 (Α' 64) «Κανονισμός εξέτασης προδικαστικών προσφυγών ενώπιων της Ε.Α.ΔΗ.ΣΥ.»
- της υπ' αριθμ. 64233/08.06.2021 (Β' 2453/ 09.06.2021) Κοινής Απόφασης των Υπουργών Ανάπτυξης και Επενδύσεων και Ψηφιακής Διακυβέρνησης με θέμα «Ρυθμίσεις τεχνικών ζητημάτων που αφορούν την ανάθεση των Δημοσίων Συμβάσεων Προμηθειών και Υπηρεσιών με χρήση των επιμέρους εργαλείων και διαδικασιών του Εθνικού Συστήματος Ηλεκτρονικών Δημοσίων Συμβάσεων (ΟΠΣ ΕΣΗΔΗΣ)»
- της αριθμ. Κ.Υ.Α. οικ. 60967 ΕΞ 2020 (Β' 2425/18.06.2020) «Ηλεκτρονική Τιμολόγηση στο πλαίσιο των Δημοσίων Συμβάσεων δυνάμει του ν. 4601/2019» (Α' 44)
- της αριθμ. 63446/2021 Κ.Υ.Α. (Β' 2338/02.06.2020) «Καθορισμός Εθνικού Μορφότυπου ηλεκτρονικού τιμολογίου στο πλαίσιο των Δημοσίων Συμβάσεων».
- της αριθμ. Κ.Υ.Α. οικ. 14900/21 (Β' 466): «Έγκριση σχεδίου Δράσης για τις Πράσινες Δημόσιες Συμβάσεις» (ΑΔΑ: ΨΡΤΟ46ΜΤΛΡ-Χ92).
- του ν. 3419/2005 (Α' 297) «Γενικό Εμπορικό Μητρώο (Γ.Ε.ΜΗ.) και εκσυγχρονισμός της Επιμελητηριακής Νομοθεσίας»
- του ν. 4635/2019 (Α' 167) « Επενδύω στην Ελλάδα και άλλες διατάξεις» και ιδίως των άρθρων 85 επ.
- του ν. 4270/2014 (Α' 143) «Αρχές δημοσιονομικής διαχείρισης και εποπτείας (ενσωμάτωση της Οδηγίας 2011/85/ΕΕ) – δημόσιο λογιστικό και άλλες διατάξεις»
- του π.δ. 80/2016 (Α' 145) «Ανάληψη υποχρεώσεων από τους Διατάκτες»
- της παρ. Ζ του Ν. 4152/2013 (Α' 107) «Προσαρμογή της ελληνικής νομοθεσίας στην Οδηγία 2011/7 της 16.2.2011 για την καταπολέμηση των καθυστερήσεων πληρωμών στις εμπορικές συναλλαγές»,
- του ν. 4314/2014 (Α' 265) «Α) Για τη διαχείριση, τον έλεγχο και την εφαρμογή αναπτυξιακών παρεμβάσεων για την προγραμματική περίοδο 2014–2020, Β) Ενσωμάτωση της Οδηγίας 2012/17 του Ευρωπαϊκού Κοινοβουλίου και του Συμβουλίου της 13ης Ιουνίου 2012 (ΕΕ L 156/16.6.2012) στο ελληνικό δίκαιο, τροποποίηση του ν. 3419/2005 (Α' 297) και άλλες διατάξεις»

## ΠΡΟΣΚΛΗΣΗ 01\_ΨΗΦΙΑΚΟΣ ΜΕΤΑΣΧΗΜΑΤΙΣΜΟΣ ΤΩΝ ΟΤΑ - ΠΑΡΑΡΤΗΜΑ Δ

- του ν. 4727/2020 (Α' 184) «Ψηφιακή Διακυβέρνηση (Ενσωμάτωση στην Ελληνική Νομοθεσία της Οδηγίας (ΕΕ) 2016/2102 και της Οδηγίας (ΕΕ) 2019/1024) – Ηλεκτρονικές Επικοινωνίες (Ενσωμάτωση στο Ελληνικό Δίκαιο της Οδηγίας (ΕΕ) 2018/1972 και άλλες διατάξεις»,
- του π.δ 28/2015 (Α' 34) «Κωδικοποίηση διατάξεων για την πρόσβαση σε δημόσια έγγραφα και στοιχεία»
- του ν. 2859/2000 (Α' 248) «Κύρωση Κώδικα Φόρου Προστιθέμενης Αξίας»
- του ν.2690/1999 (Α' 45) «Κύρωση του Κώδικα Διοικητικής Διαδικασίας και άλλες διατάξεις» και ιδίως των άρθρων 1,2, 7, 11 και 13 έως 15,
- του ν. 2121/1993 (Α' 25) «Πνευματική Ιδιοκτησία, Συγγενικά Δικαιώματα και Πολιτιστικά Θέματα»,
- του Κανονισμού (ΕΕ) 2016/679 του ΕΚ και του Συμβουλίου, της 27ης Απριλίου 2016, για την προστασία των φυσικών προσώπων έναντι της επεξεργασίας των δεδομένων προσωπικού χαρακτήρα και για την ελεύθερη κυκλοφορία των δεδομένων αυτών και την κατάργηση της οδηγίας 95/46/ΕΚ (Γενικός Κανονισμός για την Προστασία Δεδομένων) (Κείμενο που παρουσιάζει ενδιαφέρον για τον ΕΟΧ) ΟJ L 119,
- του ν. 4624/2019 (Α' 137) «Αρχή Προστασίας Δεδομένων Προσωπικού Χαρακτήρα, μέτρα εφαρμογής του Κανονισμού (ΕΕ) 2016/679 του Ευρωπαϊκού Κοινοβουλίου και του Συμβουλίου της 27ης Απριλίου 2016 για την προστασία των φυσικών προσώπων έναντι της επεξεργασίας δεδομένων προσωπικού χαρακτήρα και ενσωμάτωση στην εθνική νομοθεσία της Οδηγίας (ΕΕ) 2016/680 του Ευρωπαϊκού Κοινοβουλίου και του Συμβουλίου της 27ης Απριλίου 2016 και άλλες διατάξεις»,
- των σε εκτέλεση των ανωτέρω νόμων εκδοθεισών κανονιστικών πράξεων, των λοιπών διατάξεων που αναφέρονται ρητά ή απορρέουν από τα οριζόμενα στα συμβατικά τεύχη της παρούσας, καθώς και του συνόλου των διατάξεων του ασφαλιστικού, εργατικού, κοινωνικού, περιβαλλοντικού και φορολογικού δικαίου που διέπει την ανάθεση και εκτέλεση της παρούσας σύμβασης, έστω και αν δεν αναφέρονται ρητά παραπάνω.
- την έγκριση του πρωτογενούς με ΑΔΑΜ : 26REQ019009518 για την ανάληψη υποχρέωσης δαπάνης /έγκριση δέσμευσης πίστωσης για το οικονομικό έτος και έλαβε α/α 916. καταχώρησης στο μητρώο δεσμεύσεων/Βιβλίο εγκρίσεων & Εντολών Πληρωμής,
- του με ΑΔΑΜ 26REQ018994141 καταχωρηθέντος στο ΚΗΜΔΗΣ πρωτογενούς αιτήματος του Δήμου Καλαβρύτων για την εν λόγω σύμβαση,
- τις υπ' αριθ. αποφάσεις Δ.Ε. 79/2026με ΑΔΑ : ΨΦ4ΛΩΕ9-ΓΧ4 του Δήμου Καλαβρύτων, περί προκηρύξεως του παρόντος διαγωνισμού έγκρισης των όρων και των προδιαγραφών της παρούσας διακήρυξης και της συμβατικής ανάθεσης του οικείου αντικείμενου

## 1.5 Προθεσμία παραλαβής προσφορών

---

Η καταληκτική ημερομηνία παραλαβής των προσφορών είναι η 03/07/2026 και ώρα **19:00:00**

Η διαδικασία θα διενεργηθεί με χρήση του Εθνικού Συστήματος Ηλεκτρονικών Δημόσιων Συμβάσεων (ΕΣΗΔΗΣ) Προμήθειες και Υπηρεσίες του ΟΠΣ ΕΣΗΔΗΣ (Διαδικτυακή Πύλη [www.promitheus.gov.gr](http://www.promitheus.gov.gr))

## 1.6 Δημοσιότητα

---

### Α. Δημοσίευση στην Επίσημη Εφημερίδα της Ευρωπαϊκής Ένωσης<sup>7</sup>

<sup>7</sup> Η υποχρέωση ανάρτησης στην Επίσημη Εφημερίδα της Ευρωπαϊκής Ένωσης είναι υποχρεωτική ακόμα και στην περίπτωση που η σύμβαση είναι κάτω των ορίων. Επιλογή της αναθέτουσας σύμφωνα με το άρθρο 65, παρ.6 του ν.4412/2016.

## ΠΡΟΣΚΛΗΣΗ 01\_ΨΗΦΙΑΚΟΣ ΜΕΤΑΣΧΗΜΑΤΙΣΜΟΣ ΤΩΝ ΟΤΑ - ΠΑΡΑΡΤΗΜΑ Δ

Προκήρυξη της παρούσας σύμβασης απεστάλη με ηλεκτρονικά μέσα για δημοσίευση στις 21/05/2026 στην Υπηρεσία Εκδόσεων της Ευρωπαϊκής Ένωσης. [συμπληρώνεται επίσης αριθμός και ημερομηνία δημοσίευσης, εφόσον είναι γνωστά]

**Β. Δημοσίευση σε εθνικό επίπεδο**

Η προκήρυξη<sup>8</sup> και το πλήρες κείμενο της παρούσας Διακήρυξης καταχωρήθηκαν στο Κεντρικό Ηλεκτρονικό Μητρώο Δημοσίων Συμβάσεων (ΚΗΜΔΗΣ).

Τα έγγραφα της σύμβασης της παρούσας Διακήρυξης καταχωρήθηκαν στη σχετική ηλεκτρονική διαδικασία σύναψης δημόσιας σύμβασης στο ΕΣΗΔΗΣ, η οποία έλαβε Συστημικό Αύξοντα Αριθμό: ... [εφόσον είναι γνωστός], και αναρτήθηκαν στη Διαδικτυακή Πύλη ([www.promitheus.gov.gr](http://www.promitheus.gov.gr)) του ΟΠΣ ΕΣΗΔΗΣ.

Περίληψη της παρούσας Διακήρυξης δημοσιεύεται και στον Ελληνικό Τύπο, σύμφωνα με το άρθρο 66 του Ν. 4412/2016 : ΓΝΩΜΗ ΚΑΙ ΠΡΩΤΗ ΑΙΓΙΑΛΕΙΑΣ

Περίληψη της παρούσας Διακήρυξης όπως προβλέπεται στην περίπτωση (ιστ) της παραγράφου 3 του άρθρου 76 του Ν.4727/2020, αναρτήθηκε στο διαδίκτυο, στον ιστότοπο <http://et.diavgeia.gov.gr/> (ΠΡΟΓΡΑΜΜΑ ΔΙΑΥΓΕΙΑ).

Η Διακήρυξη αναρτήθηκε στο διαδίκτυο, στην ιστοσελίδα της αναθέτουσας αρχής, στη διεύθυνση (URL): [www.kalavrita.gr](http://www.kalavrita.gr) στη διαδρομή: Μενού ►τηςμέρωση ►Διακηρύξεις/Προκηρύξεις,

**Γ. Έξοδα δημοσιεύσεων**

Η δαπάνη των δημοσιεύσεων στον Ελληνικό Τύπο βαρύνει τον ανάδοχο (ως προβλέπεται για τους ΟΤΑ)

**1.7 Αρχές εφαρμοζόμενες στη διαδικασία σύναψης**

Οι οικονομικοί φορείς δεσμεύονται ότι:

α) τηρούν και θα εξακολουθήσουν να τηρούν κατά την εκτέλεση της σύμβασης, εφόσον επιλεγούν, τις υποχρεώσεις τους που απορρέουν από τις διατάξεις της περιβαλλοντικής, κοινωνικοασφαλιστικής και εργατικής νομοθεσίας, που έχουν θεσπιστεί με το δίκαιο της Ένωσης, το εθνικό δίκαιο, συλλογικές συμβάσεις ή διεθνείς διατάξεις περιβαλλοντικού, κοινωνικού και εργατικού δικαίου, οι οποίες απαριθμούνται στο Παράρτημα Χ του Προσαρτήματος Α του ν. 4412/2016. Η τήρηση των εν λόγω υποχρεώσεων ελέγχεται και βεβαιώνεται από τα όργανα που επιβλέπουν την εκτέλεση των δημοσίων συμβάσεων και τις αρμόδιες δημόσιες αρχές και υπηρεσίες που ενεργούν εντός των ορίων της ευθύνης και της αρμοδιότητάς τους,

β) δεν θα ενεργήσουν αθέμιτα, παράνομα ή καταχρηστικά καθ' όλη τη διάρκεια της διαδικασίας ανάθεσης, αλλά και κατά το στάδιο εκτέλεσης της σύμβασης, εφόσον επιλεγούν,

γ) λαμβάνουν τα κατάλληλα μέτρα για να διαφυλάξουν την εμπιστευτικότητα των πληροφοριών που έχουν χαρακτηριστεί ως τέτοιες.

<sup>8</sup> Από 01.06.2021 καταργήθηκε η υποχρέωση σύνταξης προκήρυξης για συμβάσεις κάτω των ορίων (Πρβλ άρθρο 141 του ν.4782/2021, παρ. 1 περ.4)

## 2. ΓΕΝΙΚΟΙ ΚΑΙ ΕΙΔΙΚΟΙ ΟΡΟΙ ΣΥΜΜΕΤΟΧΗΣ

---

### 2.1 Γενικές Πληροφορίες

---

#### 2.1.1 Έγγραφα της σύμβασης

Τα έγγραφα της παρούσας διαδικασίας σύναψης, είναι τα ακόλουθα:

1. η με αρ. 6938, 22/05/2026 Προκήρυξη της Σύμβασης (ΑΔΑΜ.....), όπως αυτή έχει δημοσιευτεί στην Επίσημη Εφημερίδα της Ευρωπαϊκής Ένωσης<sup>9</sup>
2. το Ευρωπαϊκό Ενιαίο Έγγραφο Σύμβασης [ΕΕΕΣ]
3. η παρούσα διακήρυξη και τα παραρτήματά της
4. οι συμπληρωματικές πληροφορίες που τυχόν παρέχονται στο πλαίσιο της διαδικασίας, ιδίως σχετικά με τις προδιαγραφές και τα σχετικά δικαιολογητικά
5. Η με αρ. xx/dd-mm-yyyy τεχνική μελέτη

#### 2.1.2 Επικοινωνία - Πρόσβαση στα έγγραφα της Σύμβασης

Όλες οι επικοινωνίες σε σχέση με τα βασικά στοιχεία της διαδικασίας σύναψης της σύμβασης, καθώς και όλες οι ανταλλαγές πληροφοριών, ιδίως η ηλεκτρονική υποβολή, εκτελούνται με τη χρήση της πλατφόρμας του Εθνικού Συστήματος Ηλεκτρονικών Δημοσίων Συμβάσεων (ΕΣΗΔΗΣ), η οποία είναι προσβάσιμη μέσω της Διαδικτυακής Πύλης ([www.promitheus.gov.gr](http://www.promitheus.gov.gr)).

#### 2.1.3 Παροχή Διευκρινίσεων

Τα σχετικά αιτήματα παροχής διευκρινίσεων υποβάλλονται ηλεκτρονικά, το αργότερο .10 ημέρες πριν την καταληκτική ημερομηνία υποβολής προσφορών και απαντώνται αντίστοιχα, στο πλαίσιο της παρούσας, στη σχετική ηλεκτρονική διαδικασία σύναψης δημόσιας σύμβασης στην πλατφόρμα του ΕΣΗΔΗΣ, η οποία είναι προσβάσιμη μέσω της Διαδικτυακής Πύλης ([www.promitheus.gov.gr](http://www.promitheus.gov.gr)). Αιτήματα παροχής συμπληρωματικών πληροφοριών – διευκρινίσεων υποβάλλονται από εγγεγραμμένους στο σύστημα οικονομικούς φορείς, δηλαδή από εκείνους που διαθέτουν σχετικά διαπιστευτήρια που τους έχουν χορηγηθεί (όνομα χρήστη και κωδικό πρόσβασης) και απαραίτητα το ηλεκτρονικό αρχείο με το κείμενο των ερωτημάτων είναι ηλεκτρονικά υπογεγραμμένο. Αιτήματα παροχής διευκρινίσεων που είτε υποβάλλονται με άλλο τρόπο είτε το ηλεκτρονικό αρχείο που τα συνοδεύει δεν είναι ηλεκτρονικά υπογεγραμμένο, δεν εξετάζονται.

Η αναθέτουσα αρχή παρατείνει την προθεσμία παραλαβής των προσφορών, ούτως ώστε όλοι οι ενδιαφερόμενοι οικονομικοί φορείς να μπορούν να λάβουν γνώση όλων των αναγκαίων πληροφοριών για την κατάρτιση των προσφορών στις ακόλουθες περιπτώσεις:

- α) όταν, για οποιονδήποτε λόγο, πρόσθετες πληροφορίες, αν και ζητήθηκαν από τον οικονομικό φορέα έγκαιρα, δεν έχουν παρασχεθεί το αργότερο έξι (6) ημέρες πριν από την προθεσμία που ορίζεται για την παραλαβή των προσφορών,
- β) όταν τα έγγραφα της σύμβασης υφίστανται σημαντικές αλλαγές

Η διάρκεια της παράτασης θα είναι ανάλογη με τη σπουδαιότητα των πληροφοριών ή των αλλαγών.

---

<sup>9</sup> Η υποχρέωση ανάρτησης στην Επίσημη Εφημερίδα της Ευρωπαϊκής Ένωσης υπάρχει υποχρεωτικά ακόμα και στην περίπτωση που η σύμβαση είναι κάτω των ορίων. Επιλογή της αναθέτουσας σύμφωνα με το άρθρο 65, παρ.6 του ν.4412/2016

## ΠΡΟΣΚΛΗΣΗ 01\_ΨΗΦΙΑΚΟΣ ΜΕΤΑΣΧΗΜΑΤΙΣΜΟΣ ΤΩΝ ΟΤΑ - ΠΑΡΑΡΤΗΜΑ Δ

Όταν οι πρόσθετες πληροφορίες δεν έχουν ζητηθεί έγκαιρα ή δεν έχουν σημασία για την προετοιμασία κατάλληλων προσφορών, η παράταση της προθεσμίας εναπόκειται στη διακριτική ευχέρεια της αναθέτουσας αρχής.

Τροποποίηση των όρων της διαγωνιστικής διαδικασίας (πχ αλλαγή/μετάθεση της καταληκτικής ημερομηνίας υποβολής προσφορών καθώς και σημαντικές αλλαγές των εγγράφων της σύμβασης, σύμφωνα με την προηγούμενη παράγραφο) δημοσιεύεται στην ΕΕΕΕ (με το τυποποιημένο έντυπο «Διορθωτικό») και στο ΚΗΜΔΗΣ.

#### 2.1.4 Γλώσσα

Τα έγγραφα της σύμβασης έχουν συνταχθεί στην ελληνική γλώσσα.

Τυχόν προδικαστικές προσφυγές υποβάλλονται στην ελληνική γλώσσα.

Οι **προσφορές**, τα στοιχεία που περιλαμβάνονται σε αυτές, καθώς και τα αποδεικτικά έγγραφα σχετικά με τη μη ύπαρξη λόγου αποκλεισμού και την πλήρωση των κριτηρίων ποιοτικής επιλογής συντάσσονται στην ελληνική γλώσσα ή συνοδεύονται από επίσημη μετάφρασή τους στην ελληνική γλώσσα.

Τα αλλοδαπά δημόσια και ιδιωτικά έγγραφα συνοδεύονται από μετάφρασή τους στην ελληνική γλώσσα επικυρωμένη, είτε από πρόσωπο αρμόδιο κατά τις κείμενες διατάξεις της εθνικής νομοθεσίας είτε από πρόσωπο κατά νόμο αρμόδιο της χώρας στην οποία έχει συνταχθεί το έγγραφο.

Ενημερωτικά και τεχνικά φυλλάδια και άλλα έντυπα -εταιρικά ή μη- με ειδικό τεχνικό περιεχόμενο μπορούν να υποβάλλονται στην Αγγλική γλώσσα, χωρίς να συνοδεύονται από μετάφραση στην ελληνική.

Κάθε μορφής επικοινωνία με την αναθέτουσα αρχή, καθώς και μεταξύ αυτής και του αναδόχου, θα γίνονται υποχρεωτικά στην ελληνική γλώσσα.

#### 2.1.5 Εγγυήσεις

Οι εγγυητικές επιστολές των παραγράφων 2.2.2 και 4.1. εκδίδονται από πιστωτικά ιδρύματα ή χρηματοδοτικά ιδρύματα ή ασφαλιστικές επιχειρήσεις κατά την έννοια των περιπτώσεων β' και γ' της παρ. 1 του άρθρου 14 του ν. 4364/ 2016 (Α'13), που λειτουργούν νόμιμα στα κράτη - μέλη της Ένωσης ή του Ευρωπαϊκού Οικονομικού Χώρου ή στα κράτη-μέλη της ΣΔΣ και έχουν, σύμφωνα με τις ισχύουσες διατάξεις, το δικαίωμα αυτό. Μπορούν, επίσης, να εκδίδονται από το Τ.Μ.Ε.Δ.Ε. ή να παρέχονται με γραμμάτιο του Ταμείου Παρακαταθηκών και Δανείων με παρακατάθεση σε αυτό του αντίστοιχου χρηματικού ποσού. Αν συσταθεί παρακαταθήκη με γραμμάτιο παρακατάθεσης χρεογράφων στο Ταμείο Παρακαταθηκών και Δανείων, τα τοκομερίδια ή μερίσματα που λήγουν κατά τη διάρκεια της εγγύησης επιστρέφονται μετά τη λήξη τους στον υπέρ ου η εγγύηση οικονομικό φορέα.

Οι εγγυητικές επιστολές εκδίδονται κατ' επιλογή των οικονομικών φορέων από έναν ή περισσότερους εκδότες της παραπάνω παραγράφου.

Οι εγγυήσεις αυτές περιλαμβάνουν κατ' ελάχιστον τα ακόλουθα στοιχεία: α) την ημερομηνία έκδοσης, β) τον εκδότη, γ) την αναθέτουσα αρχή προς την οποία απευθύνονται, δ) τον αριθμό της εγγύησης, ε) το ποσό που καλύπτει η εγγύηση, στ) την πλήρη επωνυμία, τον Α.Φ.Μ. και τη διεύθυνση του οικονομικού φορέα υπέρ του οποίου εκδίδεται η εγγύηση (στην περίπτωση ένωσης αναγράφονται όλα τα παραπάνω για κάθε μέλος της ένωσης), ζ) τους όρους ότι: αα) η εγγύηση παρέχεται ανέκκλητα και ανεπιφύλακτα, ο δε εκδότης παραιτείται του δικαιώματος της διαιρέσεως και της διζήσεως, και ββ) ότι σε περίπτωση κατάρπτωσης αυτής, το ποσό της κατάρπτωσης υπόκειται στο εκάστοτε ισχύον τέλος χαρτοσήμου, η) τα στοιχεία της σχετικής διακήρυξης και την καταληκτική ημερομηνία υποβολής προσφορών, θ) την ημερομηνία λήξης ή τον χρόνο ισχύος της εγγύησης, ι) την ανάληψη υποχρέωσης από τον εκδότη της εγγύησης να καταβάλει το ποσό της εγγύησης ολικά ή μερικά εντός πέντε (5) ημερών μετά από απλή έγγραφη ειδοποίηση εκείνου προς τον οποίο απευθύνεται και ια) στην περίπτωση των εγγυήσεων καλής εκτέλεσης και προκαταβολής, τον αριθμό και τον τίτλο της σχετικής σύμβασης.

## ΠΡΟΣΚΛΗΣΗ 01\_ΨΗΦΙΑΚΟΣ ΜΕΤΑΣΧΗΜΑΤΙΣΜΟΣ ΤΩΝ ΟΤΑ - ΠΑΡΑΡΤΗΜΑ Δ

Η περ. α΄ του προηγούμενου εδαφίου ζ΄ δεν εφαρμόζεται για τις εγγυήσεις που παρέχονται με γραμμάτιο του Ταμείου Παρακαταθηκών και Δανείων.

Οι εγγυητικές επιστολές συντάσσονται σύμφωνα με τα υποδείγματα του Παραρτήματος της παρούσας.

Επισημαίνεται ότι εγγυήσεις που εκδίδονται από το Τ.Μ.Ε.Δ.Ε και το Ταμείο Παρακαταθηκών και Δανείων δεν συμμορφώνονται με τα υποδείγματα των εγγυητικών επιστολών της παρούσας αλλά εκδίδονται σύμφωνα με τις οικείες διατάξεις που διέπουν τους εν λόγω φορείς.

Η αναθέτουσα αρχή επικοινωνεί με τους εκδότες των εγγυητικών επιστολών προκειμένου να διαπιστώσει την εγκυρότητά τους.

### 2.1.6 Προστασία Προσωπικών Δεδομένων

Η αναθέτουσα αρχή ενημερώνει το φυσικό πρόσωπο που υπογράφει την προσφορά ως Προσφέρων ή ως Νόμιμος Εκπρόσωπος Προσφέροντος, ότι η ίδια ή και τρίτοι, κατ' εντολή και για λογαριασμό της, θα επεξεργάζονται προσωπικά δεδομένα που περιέχονται στους φακέλους της προσφοράς και τα αποδεικτικά μέσα τα οποία υποβάλλονται σε αυτήν, στο πλαίσιο του παρόντος Διαγωνισμού, για το σκοπό της αξιολόγησης των προσφορών και της ενημέρωσης έτερων συμμετεχόντων σε αυτόν, λαμβάνοντας κάθε εύλογο μέτρο για τη διασφάλιση του απόρρητου και της ασφάλειας της επεξεργασίας των δεδομένων και της προστασίας τους από κάθε μορφής αθέμιτη επεξεργασία, σύμφωνα με τις διατάξεις της κείμενης νομοθεσίας περί προστασίας προσωπικών δεδομένων, κατά τα αναλυτικώς αναφερόμενα στην αναλυτική ενημέρωση που επισυνάπτεται στην παρούσα.

## 2.2 Δικαίωμα Συμμετοχής - Κριτήρια Ποιοτικής Επιλογής

### 2.2.1 Δικαίωμα συμμετοχής

1. Δικαίωμα συμμετοχής στη διαδικασία σύναψης της παρούσας σύμβασης έχουν φυσικά ή νομικά πρόσωπα και, σε περίπτωση ενώσεων οικονομικών φορέων, τα μέλη αυτών, που είναι εγκατεστημένα σε:

α) κράτος-μέλος της Ένωσης,

β) κράτος-μέλος του Ευρωπαϊκού Οικονομικού Χώρου (Ε.Ο.Χ.),

γ) τρίτες χώρες που έχουν υπογράψει και κυρώσει τη ΣΔΣ, στο βαθμό που η υπό ανάθεση δημόσια σύμβαση καλύπτεται από τα Παραρτήματα 1, 2, 4, 5, 6 και 7 και τις γενικές σημειώσεις του σχετικού με την Ένωση Προσαρτήματος Ι της ως άνω Συμφωνίας, καθώς και

δ) σε τρίτες χώρες που δεν εμπίπτουν στην περίπτωση γ΄ της παρούσας παραγράφου και έχουν συνάψει διμερείς ή πολυμερείς συμφωνίες με την Ένωση σε θέματα διαδικασιών ανάθεσης δημοσίων συμβάσεων.

Στο βαθμό που καλύπτονται από τα Παραρτήματα 1, 2, 4 και 5, 6 και 7 και τις γενικές σημειώσεις του σχετικού με την Ένωση Προσαρτήματος Ι της ΣΔΣ, καθώς και τις λοιπές διεθνείς συμφωνίες από τις οποίες δεσμεύεται η Ένωση, οι αναθέτουσες αρχές επιφυλάσσουν για τα έργα, τα αγαθά, τις υπηρεσίες και τους οικονομικούς φορείς των χωρών που έχουν υπογράψει τις εν λόγω συμφωνίες μεταχείριση εξίσου ευνοϊκή με αυτήν που επιφυλάσσουν για τα έργα, τα αγαθά, τις υπηρεσίες και τους οικονομικούς φορείς της Ένωσης

2. Οικονομικός φορέας συμμετέχει είτε μεμονωμένα είτε ως μέλος ένωσης. Οι ενώσεις οικονομικών φορέων, συμπεριλαμβανομένων και των προσωρινών συμπράξεων, δεν απαιτείται να περιβληθούν συγκεκριμένη νομική μορφή για την υποβολή προσφοράς. Η αναθέτουσα αρχή μπορεί να απαιτήσει από τις ενώσεις οικονομικών φορέων να περιβληθούν συγκεκριμένη νομική μορφή, εφόσον τους ανατεθεί η σύμβαση.

Στις περιπτώσεις υποβολής προσφοράς από ένωση οικονομικών φορέων, όλα τα μέλη της ευθύνονται έναντι της αναθέτουσας αρχής αλληλέγγυα και εις ολόκληρον.

## 2.2.2 Εγγύηση συμμετοχής

**2.2.2.1.** Για την έγκυρη συμμετοχή στη διαδικασία σύναψης της παρούσας σύμβασης, κατατίθεται από τους συμμετέχοντες οικονομικούς φορείς (προσφέροντες), εγγυητική επιστολή συμμετοχής, που αντιστοιχεί σε ποσοστό 2% επί της εκτιμώμενης αξίας της σύμβασης εκτός ΦΠΑ, ήτοι ποσού τέσσερις χιλιάδες εξακόσια εβδομήντα οκτώ ευρώ και εξί λεπτά (4.678,06€)

Στην περίπτωση ένωσης οικονομικών φορέων, η εγγύηση συμμετοχής περιλαμβάνει και τον όρο ότι η εγγύηση καλύπτει τις υποχρεώσεις όλων των οικονομικών φορέων που συμμετέχουν στην ένωση.

Η εγγύηση συμμετοχής πρέπει να ισχύει τουλάχιστον για τριάντα (30) ημέρες μετά τη λήξη του χρόνου ισχύος της προσφοράς του άρθρου 2.4.5 της παρούσας, ήτοι μέχρι 03/08/2027, άλλως η προσφορά απορρίπτεται. Η αναθέτουσα αρχή μπορεί, πριν τη λήξη της προσφοράς, να ζητά από τους προσφέροντες να παρατείνουν, πριν τη λήξη τους, τη διάρκεια ισχύος της προσφοράς και της εγγύησης συμμετοχής.

Οι πρωτότυπες εγγυήσεις συμμετοχής, πλην των εγγυήσεων που εκδίδονται ηλεκτρονικά, προσκομίζονται, σε κλειστό φάκελο με ευθύνη του οικονομικού φορέα, το αργότερο πριν την ημερομηνία και ώρα αποσφράγισης των προσφορών που ορίζεται στην παρ. 3.1 της παρούσας, άλλως η προσφορά απορρίπτεται ως απαράδεκτη, μετά από γνώμη της Επιτροπής Διαγωνισμού.

**2.2.2.2.** Η εγγύηση συμμετοχής επιστρέφεται στον ανάδοχο με την προσκόμιση της εγγύησης καλής εκτέλεσης.

Η εγγύηση συμμετοχής επιστρέφεται στους λοιπούς προσφέροντες, σύμφωνα με τα ειδικότερα οριζόμενα στην παρ. 3 του άρθρου 72 του ν. 4412/2016.

**2.2.2.3.** Η εγγύηση συμμετοχής καταπίπτει εάν ο προσφέρων: α) αποσύρει την προσφορά του κατά τη διάρκεια ισχύος αυτής, β) παρέχει, εν γνώσει του, ψευδή στοιχεία ή πληροφορίες που αναφέρονται στις παραγράφους 2.2.3 έως 2.2.8, γ) δεν προσκομίσει εγκαίρως τα προβλεπόμενα από την παρούσα δικαιολογητικά (παραγράφοι 2.2.9 και 3.2), δ) δεν προσέλθει εγκαίρως για υπογραφή του συμφωνητικού, ε) υποβάλει μη κατάλληλη προσφορά, με την έννοια της περ. 46 της παρ. 1 του άρθρου 2 του ν. 4412/2016, στ) δεν ανταποκριθεί στη σχετική πρόσκληση της αναθέτουσας αρχής να εξηγήσει την τιμή ή το κόστος της προσφοράς του εντός της τεθείσας προθεσμίας και η προσφορά του απορριφθεί<sup>10</sup>, ζ) στις περιπτώσεις των παρ. 3, 4 και 5 του άρθρου 103 του ν. 4412/2016, περί πρόσκλησης για υποβολή δικαιολογητικών από τον προσωρινό ανάδοχο, αν, κατά τον έλεγχο των παραπάνω δικαιολογητικών, σύμφωνα με τις παραγράφους 3.2 και 3.4 της παρούσας, διαπιστωθεί ότι τα στοιχεία που δηλώθηκαν στο ΕΕΕΣ είναι εκ προθέσεως απατηλά, ή ότι έχουν υποβληθεί πλαστά αποδεικτικά στοιχεία, ή αν, από τα παραπάνω δικαιολογητικά που προσκομίσθηκαν νομίμως και εμπροθέσμως, δεν αποδεικνύεται η μη συνδρομή των λόγων αποκλεισμού της παραγράφου 2.2.3 ή η πλήρωση μιας ή περισσότερων από τις απαιτήσεις των κριτηρίων ποιοτικής επιλογής.

## 2.2.3 Λόγοι αποκλεισμού

Αποκλείεται από τη συμμετοχή στην παρούσα διαδικασία σύναψης σύμβασης (διαγωνισμό) οικονομικός φορέας, εφόσον συντρέχει στο πρόσωπό του (εάν πρόκειται για μεμονωμένο φυσικό ή νομικό πρόσωπο) ή σε ένα από τα μέλη του (εάν πρόκειται για ένωση οικονομικών φορέων) ένας ή περισσότεροι από τους ακόλουθους λόγους:

**2.2.3.1.** Όταν υπάρχει σε βάρος του αμετάκλητη καταδικαστική απόφαση για ένα από τα ακόλουθα εγκλήματα:

α) συμμετοχή σε εγκληματική οργάνωση, όπως αυτή ορίζεται στο άρθρο 2 της απόφασης-πλαίσιο 2008/841/ΔΕΥ του Συμβουλίου της 24ης Οκτωβρίου 2008, για την καταπολέμηση του οργανωμένου εγκλήματος (ΕΕ L 300 της 11.11.2008 σ.42), και τα εγκλήματα του άρθρου 187 του Ποινικού Κώδικα (εγκληματική οργάνωση),

<sup>10</sup> Άρθρο 88 σε συνδυασμό με άρθρο 72 ν. 4412/2016

## ΠΡΟΣΚΛΗΣΗ 01\_ΨΗΦΙΑΚΟΣ ΜΕΤΑΣΧΗΜΑΤΙΣΜΟΣ ΤΩΝ ΟΤΑ - ΠΑΡΑΡΤΗΜΑ Δ

β) ενεργητική δωροδοκία, όπως ορίζεται στο άρθρο 3 της σύμβασης περί της καταπολέμησης της δωροδοκίας στην οποία ενέχονται υπάλληλοι των Ευρωπαϊκών Κοινοτήτων ή των κρατών-μελών της Ένωσης (ΕΕ C 195 της 25.6.1997, σ. 1) και στην παρ. 1 του άρθρου 2 της απόφασης-πλαίσιο 2003/568/ΔΕΥ του Συμβουλίου της 22ας Ιουλίου 2003, για την καταπολέμηση της δωροδοκίας στον ιδιωτικό τομέα (ΕΕ L 192 της 31.7.2003, σ. 54), καθώς και όπως ορίζεται στο εθνικό δίκαιο του οικονομικού φορέα, και τα εγκλήματα των άρθρων 159Α (δωροδοκία πολιτικών προσώπων), 236 (δωροδοκία υπαλλήλου), 237 παρ. 2-4 (δωροδοκία δικαστικών λειτουργιών), 237Α παρ. 2 (εμπορία επιρροής – μεσάζοντες), 396 παρ. 2 (δωροδοκία στον ιδιωτικό τομέα) του Ποινικού Κώδικα,

γ) απάτη εις βάρος των οικονομικών συμφερόντων της Ένωσης, κατά την έννοια των άρθρων 3 και 4 της Οδηγίας (ΕΕ) 2017/1371 του Ευρωπαϊκού Κοινοβουλίου και του Συμβουλίου της 5<sup>ης</sup> Ιουλίου 2017 σχετικά με την καταπολέμηση, μέσω του ποινικού δικαίου, της απάτης εις βάρος των οικονομικών συμφερόντων της Ένωσης (L 198/28.07.2017) και τα εγκλήματα των άρθρων 159Α (δωροδοκία πολιτικών προσώπων), 216 (πλαστογραφία), 236 (δωροδοκία υπαλλήλου), 237 παρ. 2-4 (δωροδοκία δικαστικών λειτουργιών), 242 (ψευδής βεβαίωση, νόθευση κ.λπ.) 374 (διακεκριμένη κλοπή), 375 (υπεξαίρεση), 386 (απάτη), 386Α (απάτη με υπολογιστή), 386Β (απάτη σχετική με τις επιχορηγήσεις), 390 (απιστία) του Ποινικού Κώδικα και των άρθρων 155 επ. του Εθνικού Τελωνειακού Κώδικα (ν. 2960/2001, Α' 265), όταν αυτά στρέφονται κατά των οικονομικών συμφερόντων της Ευρωπαϊκής Ένωσης ή συνδέονται με την προσβολή αυτών των συμφερόντων, καθώς και τα εγκλήματα των άρθρων 23 (διασυνοριακή απάτη σχετικά με τον ΦΠΑ) και 24 (επικουρικές διατάξεις για την ποινική προστασία των οικονομικών συμφερόντων της Ευρωπαϊκής Ένωσης) του ν. 4689/2020 (Α' 103),

δ) τρομοκρατικά εγκλήματα ή εγκλήματα συνδεόμενα με τρομοκρατικές δραστηριότητες, όπως ορίζονται, αντιστοίχως, στα άρθρα 3-4 και 5-12 της Οδηγίας (ΕΕ) 2017/541 του Ευρωπαϊκού Κοινοβουλίου και του Συμβουλίου της 15<sup>ης</sup> Μαρτίου 2017 για την καταπολέμηση της τρομοκρατίας και την αντικατάσταση της απόφασης-πλασίου 2002/475/ΔΕΥ του Συμβουλίου και για την τροποποίηση της απόφασης 2005/671/ΔΕΥ του Συμβουλίου (ΕΕ L 88/31.03.2017) ή ηθική αυτουργία ή συνέργεια ή απόπειρα διάπραξης εγκλήματος, όπως ορίζονται στο άρθρο 14 αυτής, και τα εγκλήματα των άρθρων 187Α και 187Β του Ποινικού Κώδικα, καθώς και τα εγκλήματα των άρθρων 32-35 του ν. 4689/2020 (Α' 103),

ε) νομιμοποίηση εσόδων από παράνομες δραστηριότητες ή χρηματοδότηση της τρομοκρατίας, όπως αυτές ορίζονται στο άρθρο 1 της Οδηγίας (ΕΕ) 2015/849 του Ευρωπαϊκού Κοινοβουλίου και του Συμβουλίου της 20ης Μαΐου 2015, σχετικά με την πρόληψη της χρησιμοποίησης του χρηματοπιστωτικού συστήματος για τη νομιμοποίηση εσόδων από παράνομες δραστηριότητες ή για τη χρηματοδότηση της τρομοκρατίας, την τροποποίηση του κανονισμού (ΕΕ) αριθμ. 648/2012 του Ευρωπαϊκού Κοινοβουλίου και του Συμβουλίου, και την κατάργηση της οδηγίας 2005/60/ΕΚ του Ευρωπαϊκού Κοινοβουλίου και του Συμβουλίου και της οδηγίας 2006/70/ΕΚ της Επιτροπής (ΕΕ L 141/05.06.2015) και τα εγκλήματα των άρθρων 2 και 39 του ν. 4557/2018 (Α' 139),

στ) παιδική εργασία και άλλες μορφές εμπορίας ανθρώπων, όπως ορίζονται στο άρθρο 2 της Οδηγίας 2011/36/ΕΕ του Ευρωπαϊκού Κοινοβουλίου και του Συμβουλίου της 5ης Απριλίου 2011, για την πρόληψη και την καταπολέμηση της εμπορίας ανθρώπων και για την προστασία των θυμάτων της, καθώς και για την αντικατάσταση της απόφασης-πλαίσιο 2002/629/ΔΕΥ του Συμβουλίου (ΕΕ L 101 της 15.4.2011, σ. 1), και τα εγκλήματα του άρθρου 323Α του Ποινικού Κώδικα (εμπορία ανθρώπων).

Ο οικονομικός φορέας αποκλείεται, επίσης, όταν το πρόσωπο εις βάρος του οποίου εκδόθηκε αμετάκλητη καταδικαστική απόφαση είναι μέλος του διοικητικού, διευθυντικού ή εποπτικού οργάνου του ή έχει εξουσία εκπροσώπησης, λήψης αποφάσεων ή ελέγχου σε αυτό. Η υποχρέωση του προηγούμενου εδαφίου αφορά:

- στις περιπτώσεις εταιρειών περιορισμένης ευθύνης (Ε.Π.Ε.), ιδιωτικών κεφαλαιουχικών εταιρειών (Ι.Κ.Ε.) και προσωπικών εταιρειών (Ο.Ε. και Ε.Ε.) τους διαχειριστές.

- στις περιπτώσεις ανωνύμων εταιρειών (Α.Ε.), τον διευθύνοντα Σύμβουλο, τα μέλη του Διοικητικού Συμβουλίου, καθώς και τα πρόσωπα στα οποία με απόφαση του Διοικητικού Συμβουλίου έχει ανατεθεί το σύνολο της διαχείρισης και εκπροσώπησης της εταιρείας.

- στις περιπτώσεις Συνεταιρισμών, τα μέλη του Διοικητικού Συμβουλίου.

## ΠΡΟΣΚΛΗΣΗ 01\_ΨΗΦΙΑΚΟΣ ΜΕΤΑΣΧΗΜΑΤΙΣΜΟΣ ΤΩΝ ΟΤΑ - ΠΑΡΑΡΤΗΜΑ Δ

- σε όλες τις υπόλοιπες περιπτώσεις νομικών προσώπων, τον κατά περίπτωση νόμιμο εκπρόσωπο.

**Εάν στις ως άνω περιπτώσεις (α) έως (στ) η κατά τα ανωτέρω, περίοδος αποκλεισμού δεν έχει καθοριστεί με αμετάκλητη απόφαση, αυτή ανέρχεται σε πέντε (5) έτη από την ημερομηνία της καταδίκης με αμετάκλητη απόφαση.**

**2.2.3.2. Στις ακόλουθες περιπτώσεις:**

α) όταν ο οικονομικός φορέας έχει αθετήσει τις υποχρεώσεις του όσον αφορά στην καταβολή φόρων ή εισφορών κοινωνικής ασφάλισης και αυτό έχει διαπιστωθεί από δικαστική ή διοικητική απόφαση με τελεσίδικη και δεσμευτική ισχύ, σύμφωνα με διατάξεις της χώρας όπου είναι εγκατεστημένος ή την εθνική νομοθεσία ή

β) όταν η αναθέτουσα αρχή μπορεί να αποδείξει με τα κατάλληλα μέσα ότι ο οικονομικός φορέας έχει αθετήσει τις υποχρεώσεις του όσον αφορά την καταβολή φόρων ή εισφορών κοινωνικής ασφάλισης.

Αν ο οικονομικός φορέας είναι Έλληνας πολίτης ή έχει την εγκατάστασή του στην Ελλάδα, οι υποχρεώσεις του που αφορούν στις εισφορές κοινωνικής ασφάλισης καλύπτουν τόσο την κύρια όσο και την επικουρική ασφάλιση.

Οι υποχρεώσεις των περ. α' και β' της παρ. 2.2.3.2 θεωρείται ότι δεν έχουν αθετηθεί εφόσον δεν έχουν καταστεί ληξιπρόθεσμες ή εφόσον αυτές έχουν υπαχθεί σε δεσμευτικό διακανονισμό που τηρείται.

Δεν αποκλείεται ο οικονομικός φορέας, όταν έχει εκπληρώσει τις υποχρεώσεις του είτε καταβάλλοντας τους φόρους ή τις εισφορές κοινωνικής ασφάλισης που οφείλει, συμπεριλαμβανομένων, κατά περίπτωση, των δεδουλευμένων τόκων ή των προστίμων είτε υπαγόμενος σε δεσμευτικό διακανονισμό για την καταβολή τους στο μέτρο που τηρεί τους όρους του δεσμευτικού κανονισμού.

**2.2.3.3. ΚΕΝΟ. ΠΑΡΑΜΕΝΕΙ ΓΙΑ ΛΟΓΟΥΣ ΑΡΙΘΜΙΣΗΣ**

**2.2.3.4.** Αποκλείεται<sup>11</sup> από τη συμμετοχή στη διαδικασία σύναψης της παρούσας σύμβασης, οικονομικός φορέας σε οποιαδήποτε από τις ακόλουθες καταστάσεις:

(α) εάν έχει αθετήσει τις υποχρεώσεις που προβλέπονται στην παρ. 2 του άρθρου 18 του ν. 4412/2016, περί αρχών που εφαρμόζονται στις διαδικασίες σύναψης δημοσίων συμβάσεων,

(β) εάν τελεί υπό πτώχευση ή έχει υπαχθεί σε διαδικασία ειδικής εκκαθάρισης ή τελεί υπό αναγκαστική διαχείριση από εκκαθαριστή ή από το δικαστήριο ή έχει υπαχθεί σε διαδικασία πτωχευτικού συμβιβασμού ή έχει αναστείλει τις επιχειρηματικές του δραστηριότητες ή έχει υπαχθεί σε διαδικασία εξυγίανσης και δεν τηρεί τους όρους αυτής ή εάν βρίσκεται σε οποιαδήποτε ανάλογη κατάσταση προκύπτουσα από παρόμοια διαδικασία, προβλεπόμενη σε εθνικές διατάξεις νόμου. Η αναθέτουσα αρχή μπορεί να μην αποκλείει έναν οικονομικό φορέα ο οποίος βρίσκεται σε μία εκ των καταστάσεων που αναφέρονται στην περίπτωση αυτή, υπό την προϋπόθεση ότι αποδεικνύει ότι ο εν λόγω φορέας είναι σε θέση να εκτελέσει τη σύμβαση, λαμβάνοντας υπόψη τις ισχύουσες διατάξεις και τα μέτρα για τη συνέχιση της επιχειρηματικής του λειτουργίας,

(γ) εάν, με την επιφύλαξη της παραγράφου 3β του άρθρου 44 του ν. 3959/2011 περί ποινικών κυρώσεων και άλλων διοικητικών συνεπειών, υπάρχουν επαρκώς εύλογες ενδείξεις που οδηγούν στο συμπέρασμα ότι ο οικονομικός φορέας συνήψε συμφωνίες με άλλους οικονομικούς φορείς με στόχο τη στρέβλωση του ανταγωνισμού,

<sup>11</sup> Οι λόγοι της παραγράφου 2.2.3.4 αποτελούν δυνητικούς λόγους αποκλεισμού, σύμφωνα με το άρθρο 73 παρ. 4 ν. 4412/2016. Κατά συνέπεια, η Α.Α. δύναται να επιλέξει όλους, μερικούς, ή, ενδεχομένως, και κανέναν από τους λόγους αποκλεισμού της παρ. 4, συνεκτιμώντας τα ιδιαίτερα χαρακτηριστικά της υπό ανάθεση σύμβασης (εκτιμώμενη αξία αυτής, ειδικές περιστάσεις κλπ), με σχετική πρόβλεψη στη διακήρυξη (πρβλ. αιτιολογική έκθεση νόμου 4412/2016 - άρθρο 73 παρ. 4). Επισημαίνεται, επίσης, ότι η επιλογή από την Α.Α. λόγου/ων αποκλεισμού της παρ. 4 διαμορφώνει αντιστοίχως τις επιλογές της στα σχετικά πεδία του ΕΕΕΣ, καθώς και τα μέσα απόδειξης του άρθρου 2.2.9.2.

## ΠΡΟΣΚΛΗΣΗ 01\_ΨΗΦΙΑΚΟΣ ΜΕΤΑΣΧΗΜΑΤΙΣΜΟΣ ΤΩΝ ΟΤΑ - ΠΑΡΑΡΤΗΜΑ Δ

δ) εάν μία κατάσταση σύγκρουσης συμφερόντων κατά την έννοια του άρθρου 24 του ν. 4412/2016 δεν μπορεί να θεραπευθεί αποτελεσματικά με άλλα, λιγότερο παρεμβατικά, μέσα,

(ε) εάν μία κατάσταση στρέβλωσης του ανταγωνισμού από την πρότερη συμμετοχή του οικονομικού φορέα κατά την προετοιμασία της διαδικασίας σύναψης σύμβασης, σύμφωνα με όσα ορίζονται στο άρθρο 48 του ν. 4412/2016, δεν μπορεί να θεραπευθεί με άλλα, λιγότερο παρεμβατικά, μέσα,

(στ) εάν έχει επιδείξει σοβαρή ή επαναλαμβανόμενη πλημμέλεια κατά την εκτέλεση ουσιώδους απαίτησης στο πλαίσιο προηγούμενης δημόσιας σύμβασης, προηγούμενης σύμβασης με αναθέτοντα φορέα ή προηγούμενης σύμβασης παραχώρησης που είχε ως αποτέλεσμα την πρόωρη καταγγελία της προηγούμενης σύμβασης, αποζημιώσεις ή άλλες παρόμοιες κυρώσεις,

(ζ) εάν έχει κριθεί ένοχος εκ προθέσεως σοβαρών απατηλών δηλώσεων κατά την παροχή των πληροφοριών που απαιτούνται για την εξακρίβωση της απουσίας των λόγων αποκλεισμού ή την πλήρωση των κριτηρίων επιλογής, έχει αποκρύψει τις πληροφορίες αυτές ή δεν είναι σε θέση να προσκομίσει τα δικαιολογητικά που απαιτούνται κατ' εφαρμογή της παραγράφου 2.2.9.2 της παρούσας,

(η) εάν επιχειρήσει να επηρεάσει με αθέμιτο τρόπο τη διαδικασία λήψης αποφάσεων της αναθέτουσας αρχής, να αποκτήσει εμπιστευτικές πληροφορίες που ενδέχεται να του αποφέρουν αθέμιτο πλεονέκτημα στη διαδικασία σύναψης σύμβασης ή να παράσχει με απατηλό τρόπο παραπλανητικές πληροφορίες που ενδέχεται να επηρεάσουν ουσιωδώς τις αποφάσεις που αφορούν τον αποκλεισμό, την επιλογή ή την ανάθεση,

(θ) εάν η αναθέτουσα αρχή μπορεί να αποδείξει, με κατάλληλα μέσα ότι έχει διαπράξει σοβαρό επαγγελματικό παράπτωμα, το οποίο θέτει εν αμφιβόλω την ακεραιότητά του.

**Εάν στις ως άνω περιπτώσεις (α) έως (θ) η περίοδος αποκλεισμού δεν έχει καθοριστεί με αμετάκλητη απόφαση, αυτή ανέρχεται σε τρία (3) έτη από την ημερομηνία έκδοσης πράξης που βεβαιώνει το σχετικό γεγονός.<sup>12</sup>**

**2.2.3.5.** Αποκλείεται, επίσης, οικονομικός φορέας από τη συμμετοχή στη διαδικασία σύναψης της παρούσας σύμβασης εάν συντρέχουν οι προϋποθέσεις εφαρμογής της παρ. 4 του άρθρου 8 του ν. 3310/2005<sup>13</sup>, όπως ισχύει.<sup>14</sup> Οι υποχρεώσεις της παρούσας αφορούν τις ανώνυμες εταιρείες που υποβάλλουν προσφορά αυτοτελώς ή ως μέλη ένωσης ή που συμμετέχουν στο μετοχικό κεφάλαιο άλλου νομικού προσώπου που υποβάλλει προσφορά ή νομικά πρόσωπα της αλλοδαπής που αντιστοιχούν σε ανώνυμη εταιρεία.

Εξαιρούνται της υποχρέωσης αυτής: α) οι εισηγμένες στα χρηματιστήρια κρατών-μελών της Ευρωπαϊκής Ένωσης ή του Οργανισμού Οικονομικής Συνεργασίας και Ανάπτυξης (Ο.Ο.Σ.Α.) εταιρείες, β) οι εταιρείες, τα δικαιώματα ψήφου των οποίων ελέγχονται από μία ή περισσότερες επιχειρήσεις επενδύσεων (investment firms), εταιρείες διαχείρισης κεφαλαίων/ενεργητικού (asset/fund managers) ή εταιρείες διαχείρισης

<sup>12</sup> Παρ. 10 του άρθρου 73 ν.4412/2016.Επίσης, πρβλ. υπ' αριθμ. πρωτ. 6271/30-11-2018 έγγραφο της Αρχής (ΑΔΑ Ψ3Κ8ΟΞΤΒ-09Β) σχετικά με την απόφαση ΔΕΕ της 24 Οκτωβρίου 2018 στην υπόθεση C-124/2017.

<sup>13</sup> Κατά την παρ. 4 του άρθρου 4 του ν. 3310/2005: «4.α) Απαγορεύεται η σύναψη δημοσίων συμβάσεων με εξωχώριες εταιρείες από «μη συνεργάσιμα κράτη στον φορολογικό τομέα» κατά την έννοια των παρ. 3 και 4 του άρθρου 65 του ν. 4172/2013 (Κώδικας Φορολογίας Εισοδήματος, Α` 167). Οι εξωχώριες εταιρείες από «μη συνεργάσιμα κράτη στον φορολογικό τομέα» απαγορεύεται επίσης να συμμετέχουν με ποσοστό μεγαλύτερο του ένα τοις εκατό (1%) επί του μετοχικού κεφαλαίου ή να κατέχουν εταιρικά μερίδια ή να είναι εταίροι των εταίρων σε επιχειρήσεις που συνάπτουν δημόσιες συμβάσεις. Για τον έλεγχο και την επιβολή της απαγόρευσης αυτής η αναθέτουσα αρχή ή ο αναθέτων φορέας εφαρμόζει την υπουργική απόφαση που εκδίδεται κατά την παρ. 4 του άρθρου 65 του ν. 4172/2013. Επιπλέον, απαγορεύεται η σύναψη δημοσίων συμβάσεων με εξωχώριες εταιρείες από κράτη που έχουν προνομιακό φορολογικό καθεστώς, όπως αυτά ορίζονται στον κατάλογο της απόφασης της παρ. 7 του άρθρου 65 του Κώδικα Φορολογίας Εισοδήματος, με εξαίρεση τα κράτη που αποτελούν: αα) κράτος - μέλος της Ένωσης, ή ββ) κράτος - μέλος του Ευρωπαϊκού Οικονομικού Χώρου (Ε.Ο.Χ.), ή γγ) τρίτη χώρα που έχει υπογράψει και κυρώσει τη Διεθνή Συμφωνία για τις Διεθνείς Συμβάσεις (ΣΔΣ), στον βαθμό που η υπό ανάθεση σύμβαση καλύπτεται από τα Παραρτήματα 1, 2, 4 και 5 και τις γενικές σημειώσεις του σχετικού με την Ένωση Προσαρτήματος Ι της ως άνω ΣΔΣ, ή δδ) σε τρίτη/ες χώρες που δεν εμπίπτει στις περιπτώσεις αα), ββ) και γγ) και έχει συνάψει και εφαρμόζει διμερή ή πολυμερή συμφωνία με την Ένωση.»

<sup>14</sup> Κατά το στάδιο της υποβολής της προσφοράς η μη συνδρομή του ανωτέρω εθνικού λόγου αποκλεισμού δηλώνεται στο αντίστοιχο πεδίο του ΕΕΕΣ [αμιγώς εθνικοί λόγοι αποκλεισμού]

## ΠΡΟΣΚΛΗΣΗ 01\_ΨΗΦΙΑΚΟΣ ΜΕΤΑΣΧΗΜΑΤΙΣΜΟΣ ΤΩΝ ΟΤΑ - ΠΑΡΑΡΤΗΜΑ Δ

κεφαλαίων επιχειρηματικών συμμετοχών (private equity firms), υπό την προϋπόθεση ότι οι τελευταίες αυτές εταιρείες ελέγχουν, συνολικά ποσοστό που υπερβαίνει το εβδομήντα πέντε τοις εκατό (75%) των δικαιωμάτων ψήφων και είναι εποπτευόμενες από Επιτροπές Κεφαλαιαγοράς ή άλλες αρμόδιες χρηματοοικονομικές αρχές κρατών μελών της Ευρωπαϊκής Ένωσης ή του Ο.Ο.Σ.Α.<sup>15</sup>

**2.2.3.6.** Ο οικονομικός φορέας αποκλείεται σε οποιοδήποτε χρονικό σημείο κατά τη διάρκεια της διαδικασίας σύναψης της παρούσας σύμβασης, όταν αποδεικνύεται ότι βρίσκεται, λόγω πράξεων ή παραλείψεων του, είτε πριν είτε κατά τη διαδικασία, σε μία από τις ως άνω περιπτώσεις.

**2.2.3.7.** Οικονομικός φορέας που εμπίπτει σε μια από τις καταστάσεις που αναφέρονται στις παραγράφους 2.2.3.1 και 2.2.3.4, εκτός από την περ. β αυτής, μπορεί να προσκομίζει στοιχεία<sup>16</sup>, προκειμένου να αποδείξει ότι τα μέτρα που έλαβε επαρκούν για να αποδείξουν την αξιοπιστία του, παρότι συντρέχει ο σχετικός λόγος αποκλεισμού (αυτοκάθαρση). Για τον σκοπό αυτόν, ο οικονομικός φορέας αποδεικνύει ότι έχει καταβάλει ή έχει δεσμευθεί να καταβάλει αποζημίωση για ζημιές που προκλήθηκαν από το ποινικό αδίκημα ή το παράπτωμα, ότι έχει διευκρινίσει τα γεγονότα και τις περιστάσεις με ολοκληρωμένο τρόπο, μέσω ενεργού συνεργασίας με τις ερευνητικές αρχές, και έχει λάβει συγκεκριμένα τεχνικά και οργανωτικά μέτρα, καθώς και μέτρα σε επίπεδο προσωπικού κατάλληλα για την αποφυγή περαιτέρω ποινικών αδικημάτων ή παραπτωμάτων. Τα μέτρα που λαμβάνονται από τους οικονομικούς φορείς αξιολογούνται σε συνάρτηση με τη σοβαρότητα και τις ιδιαίτερες περιστάσεις του ποινικού αδικήματος ή του παραπτώματος. Εάν τα στοιχεία κριθούν επαρκή, ο εν λόγω οικονομικός φορέας δεν αποκλείεται από τη διαδικασία σύναψης σύμβασης. Αν τα μέτρα κριθούν ανεπαρκή, γνωστοποιείται στον οικονομικό φορέα το σκεπτικό της απόφασης αυτής. Οικονομικός φορέας που έχει αποκλειστεί, σύμφωνα με τις κείμενες διατάξεις, με τελεσίδικη απόφαση, σε εθνικό επίπεδο, από τη συμμετοχή σε διαδικασίες σύναψης σύμβασης ή ανάθεσης παραχώρησης δεν μπορεί να κάνει χρήση της ανωτέρω δυνατότητας κατά την περίοδο του αποκλεισμού που ορίζεται στην εν λόγω απόφαση.

**2.2.3.8** Η απόφαση για την διαπίστωση της επάρκειας ή μη των επανορθωτικών μέτρων κατά την προηγούμενη παράγραφο εκδίδεται σύμφωνα με τα οριζόμενα στις παρ. 8 και 9 του άρθρου 73 του ν. 4412/2016.

**2.2.3.9.** Οικονομικός φορέας, σε βάρος του οποίου έχει επιβληθεί η κύρωση του οριζόντιου αποκλεισμού σύμφωνα με τις κείμενες διατάξεις και για το χρονικό διάστημα που αυτή ορίζει, αποκλείεται από την παρούσα διαδικασία σύναψης της σύμβασης.

## Κριτήρια Επιλογής

### 2.2.4 Καταλληλότητα άσκησης επαγγελματικής δραστηριότητας

Οι οικονομικοί φορείς που συμμετέχουν στη διαδικασία σύναψης της παρούσας σύμβασης απαιτείται να ασκούν εμπορική ή βιομηχανική ή βιοτεχνική δραστηριότητα συναφή με το αντικείμενο της προμήθειας.

Οι οικονομικοί φορείς που είναι εγκατεστημένοι σε κράτος μέλος της Ευρωπαϊκής Ένωσης απαιτείται να είναι εγγεγραμμένοι σε ένα από τα επαγγελματικά ή εμπορικά μητρώα που τηρούνται στο κράτος εγκατάστασής τους ή να ικανοποιούν οποιαδήποτε άλλη απαίτηση ορίζεται στο Παράρτημα ΧΙ του Προσαρτήματος Α' του ν. 4412/2016.

Στην περίπτωση οικονομικών φορέων εγκατεστημένων σε κράτος μέλους του Ευρωπαϊκού Οικονομικού Χώρου (Ε.Ο.Χ) ή σε τρίτες χώρες που προσχωρήσει στη ΣΔΣ, ή σε τρίτες χώρες που δεν εμπίπτουν στην προηγούμενη περίπτωση και έχουν συνάψει διμερείς ή πολυμερείς συμφωνίες με την Ένωση σε θέματα διαδικασιών ανάθεσης δημοσίων συμβάσεων, απαιτείται να είναι εγγεγραμμένοι σε αντίστοιχα επαγγελματικά ή εμπορικά μητρώα.

<sup>15</sup> Παρ. 3 άρθρου 8 του ν. 3310/2005, όπως τροποποιήθηκε με το άρθρο 239 του ν. 4782/21

<sup>16</sup> Σχετικά με την προσκόμιση αποδείξεων για τα επανορθωτικά μέτρα βλ. την απόφαση της 14ης Ιανουαρίου 2021 του ΔΕΕ στην υπόθεση C-387/19

## ΠΡΟΣΚΛΗΣΗ 01\_ΨΗΦΙΑΚΟΣ ΜΕΤΑΣΧΗΜΑΤΙΣΜΟΣ ΤΩΝ ΟΤΑ - ΠΑΡΑΡΤΗΜΑ Δ

Οι εγκατεστημένοι στην Ελλάδα οικονομικοί φορείς απαιτείται να είναι εγγεγραμμένοι στο Βιοτεχνικό ή Εμπορικό ή Βιομηχανικό Επιμελητήριο ή στο Μητρώο Κατασκευαστών Αμυντικού Υλικού

*Στην περίπτωση ένωσης οικονομικών φορέων η καταλληλότητα άσκησης επαγγελματικής δραστηριότητας θα πρέπει να καλύπτεται από όλα τα μέλη της ένωσης.*

### 2.2.5 Οικονομική και χρηματοοικονομική επάρκεια

Οι οικονομικοί φορείς που συμμετέχουν στη διαδικασία σύναψης της παρούσας απαιτείται να έχουν μέσο ετήσιο γενικό κύκλο εργασιών για τις τρεις (3) τελευταίες οικονομικές χρήσεις, πριν το έτος διεξαγωγής του διαγωνισμού, ήτοι για τα έτη 2020, 2021, 2022 ή για τις οικονομικές χρήσεις κατά τις οποίες ο οικονομικός φορέας δραστηριοποιείται, αν αυτές είναι λιγότερες από τρεις κατ' ελάχιστον ίσο με το 100% του προϋπολογισμού του υπό ανάθεση τμήματος για το οποίο υποβάλλουν προσφορά, χωρίς ΦΠΑ.

### 2.2.6 Τεχνική και επαγγελματική ικανότητα

Όσον αφορά στην τεχνική και επαγγελματική ικανότητα για την παρούσα διαδικασία σύναψης σύμβασης, οι οικονομικοί φορείς

απαιτείται:

κατά τη διάρκεια των τριών (3) τελευταίων ετών (2023, 2024 και 2025), να έχουν παραδώσει επιτυχώς τουλάχιστον δύο (2) έργα αντίστοιχα ΤΠΕ, προϋπολογισμού αθροιστικά ίσου ή μεγαλύτερου με το 200% του προϋπολογισμού χωρίς ΦΠΑ του υπό ανάθεση τμήματος.

Για τις τις Δράσεις 18 «Προμηθεια συστήματος διαχείρισης ηλεκτρονικών πληρωμών», 30 «Προμηθεια συστήματος διαβούλευσης προϋπολογισμού, τεχνικού προγράμματος» και 38 «Προμηθεια συστήματος ηλεκτρονικής τιμολογήσης» κατά τη διάρκεια των τριών (3) τελευταίων ετών (2023, 2024, 2025), συν το τρέχον έτος να έχουν παραδώσει επιτυχώς και να είναι εν ενεργεία, τουλάχιστον 3 έργα ΟΠΣ, με αντικείμενο την Οικονομική Διαχείριση ΟΤΑ και την Διαχείριση Δημοτικών εσόδων. Τα έργα αυτά δύναται να χρησιμοποιηθούν για την κάλυψη της απαίτησης της προηγούμενης παραγράφου.

Σε περίπτωση ένωσης οικονομικών φορέων, οι παραπάνω ελάχιστες απαιτήσεις καλύπτονται αθροιστικά από τα μέλη της ένωσης.

### 2.2.7 Πρότυπα διασφάλισης ποιότητας και πρότυπα περιβαλλοντικής διαχείρισης

Οι οικονομικοί φορείς για την παρούσα διαδικασία σύναψης σύμβασης οφείλουν να συμμορφώνονται με:

Οι οικονομικοί φορείς (ή εναλλακτικά οι σχετικοί προμηθευτές τους) για την παρούσα διαδικασία σύναψης σύμβασης οφείλουν να διαθέτουν (κατ' ελάχιστον) τα εξής πρότυπα **με αναφορά στο πεδίο εφαρμογής του υπό προμήθεια είδους:**

- σύστημα διαχείρισης ποιότητας κατά ISO 9001:2015
- σύστημα διαχείρισης ασφάλειας πληροφοριών κατά ISO 27001:2013
- σύστημα διαχείρισης περιβάλλοντος κατά ISO 14001:2015

Η αναθέτουσα αρχή αναγνωρίζει ισοδύναμα ή μεταγενέστερα πιστοποιητικά που έχουν εκδοθεί από φορείς διαπιστευμένους από ισοδύναμους Οργανισμούς διαπίστευσης, εδρεύοντες και σε άλλα κράτη - μέλη. Επίσης, κάνει δεκτά άλλα αποδεικτικά στοιχεία για ισοδύναμα μέτρα διασφάλισης ποιότητας, εφόσον ο ενδιαφερόμενος οικονομικός φορέας δεν είχε τη δυνατότητα να αποκτήσει τα εν λόγω πιστοποιητικά εντός των σχετικών προθεσμιών για λόγους για τους οποίους δεν ευθύνεται ο ίδιος, υπό την προϋπόθεση ότι ο οικονομικός φορέας αποδεικνύει ότι τα προτεινόμενα μέτρα διασφάλισης ποιότητας πληρούν τα απαιτούμενα πρότυπα διασφάλισης ποιότητας.

## ΠΡΟΣΚΛΗΣΗ 01\_ΨΗΦΙΑΚΟΣ ΜΕΤΑΣΧΗΜΑΤΙΣΜΟΣ ΤΩΝ ΟΤΑ - ΠΑΡΑΡΤΗΜΑ Δ

Σε περίπτωση ένωσης οικονομικών φορέων, οι παραπάνω ελάχιστες απαιτήσεις καλύπτονται από όλα τα μέλη της ένωσης ξεχωριστά.

## 2.2.8 Στήριξη στην ικανότητα τρίτων – Υπεργολαβία

### 2.2.8.1. Στήριξη στην ικανότητα τρίτων

Οι οικονομικοί φορείς μπορούν, όσον αφορά στα κριτήρια της οικονομικής και χρηματοοικονομικής επάρκειας (της παραγράφου 2.2.5) και τα σχετικά με την τεχνική και επαγγελματική ικανότητα (της παραγράφου 2.2.6), να στηρίζονται στις ικανότητες άλλων φορέων, ασχέτως της νομικής φύσης των δεσμών τους με αυτούς. Στην περίπτωση αυτή, αποδεικνύουν ότι θα έχουν στη διάθεσή τους τους αναγκαίους πόρους, με την προσκόμιση της σχετικής δέσμευσης των φορέων στην ικανότητα των οποίων στηρίζονται.

Όταν οι οικονομικοί φορείς στηρίζονται στις ικανότητες άλλων φορέων όσον αφορά τα κριτήρια που σχετίζονται με την απαιτούμενη με τη διακήρυξη οικονομική και χρηματοοικονομική επάρκεια, οι εν λόγω οικονομικοί φορείς και αυτοί στους οποίους στηρίζονται είναι από κοινού υπεύθυνοι για την εκτέλεση της σύμβασης.

Υπό τους ίδιους όρους οι ενώσεις οικονομικών φορέων μπορούν να στηρίζονται στις ικανότητες των συμμετεχόντων στην ένωση ή άλλων φορέων.

Η αναθέτουσα αρχή ελέγχει αν οι φορείς, στις ικανότητες των οποίων προτίθεται να στηριχθεί ο οικονομικός φορέας, πληρούν κατά περίπτωση τα σχετικά κριτήρια επιλογής και εάν συντρέχουν λόγοι αποκλεισμού της παραγράφου 2.2.3.. Ο οικονομικός φορέας υποχρεούται να αντικαταστήσει έναν φορέα στην ικανότητα του οποίου στηρίζεται, εφόσον ο τελευταίος δεν πληροί το σχετικό κριτήριο επιλογής ή για τον οποίο συντρέχουν λόγοι αποκλεισμού, εντός προθεσμίας τριάντα (30) ημερών από την σχετική πρόσκληση της αναθέτουσας αρχής, η οποία απευθύνεται στον οικονομικό φορέα μέσω της λειτουργικότητας «Επικοινωνία» του ΕΣΗΔΗΣ. Ο φορέας που αντικαθιστά φορέα του προηγούμενου εδαφίου δεν επιτρέπεται να αντικατασταθεί εκ νέου.

### 2.2.8.2. Υπεργολαβία

Ο οικονομικός φορέας αναφέρει στην προσφορά του το τμήμα της σύμβασης που προτίθεται να αναθέσει υπό μορφή υπεργολαβίας σε τρίτους, καθώς και τους υπεργολάβους που προτείνει. Στην περίπτωση που ο προσφέρων αναφέρει στην προσφορά του ότι προτίθεται να αναθέσει τμήμα(τα) της σύμβασης υπό μορφή υπεργολαβίας σε τρίτους σε ποσοστό που υπερβαίνει το τριάντα τοις εκατό (30%) της συνολικής αξίας της σύμβασης, η αναθέτουσα αρχή ελέγχει ότι δεν συντρέχουν οι λόγοι αποκλεισμού της παραγράφου 2.2.3 της παρούσας. Ο οικονομικός φορέας υποχρεούται να αντικαταστήσει έναν υπεργολάβο, εφόσον συντρέχουν στο πρόσωπό του λόγοι αποκλεισμού της ως άνω παραγράφου 2.2.3..

## 2.2.9 Κανόνες απόδειξης ποιοτικής επιλογής

Το δικαίωμα συμμετοχής των οικονομικών φορέων και οι όροι και προϋποθέσεις συμμετοχής τους, όπως ορίζονται στις παραγράφους 2.2.1 έως 2.2.8, κρίνονται κατά την υποβολή της προσφοράς δια του ΕΕΕΣ, κατά τα οριζόμενα στην παράγραφο 2.2.9.1, κατά την υποβολή των δικαιολογητικών της παραγράφου 2.2.9.2 και κατά τη σύναψη της σύμβασης δια της υπεύθυνης δήλωσης, της περ. δ' της παρ. 3 του άρθρου 105 του ν. 4412/2016.

Στην περίπτωση που ο οικονομικός φορέας στηρίζεται στις ικανότητες άλλων φορέων, σύμφωνα με την παράγραφο 2.2.8. της παρούσας, οι φορείς στην ικανότητα των οποίων στηρίζεται υποχρεούνται να αποδεικνύουν, κατά τα οριζόμενα στις παραγράφους 2.2.9.1 και 2.2.9.2, ότι δεν συντρέχουν οι λόγοι αποκλεισμού της παραγράφου 2.2.3 της παρούσας και ότι πληρούν τα σχετικά κριτήρια επιλογής κατά περίπτωση.

## ΠΡΟΣΚΛΗΣΗ 01\_ΨΗΦΙΑΚΟΣ ΜΕΤΑΣΧΗΜΑΤΙΣΜΟΣ ΤΩΝ ΟΤΑ - ΠΑΡΑΡΤΗΜΑ Δ

Στην περίπτωση που ο οικονομικός φορέας αναφέρει στην προσφορά του ότι προτίθεται να αναθέσει τμήμα(τα) της σύμβασης υπό μορφή υπεργολαβίας σε τρίτους σε ποσοστό που υπερβαίνει το τριάντα τοις εκατό (30%) της συνολικής αξίας της σύμβασης, οι υπεργολάβοι υποχρεούνται να αποδεικνύουν, κατά τα οριζόμενα στις παραγράφους 2.2.9.1 και 2.2.9.2, ότι δεν συντρέχουν οι λόγοι αποκλεισμού της παραγράφου 2.2.3 της παρούσας.

Αν επέλθουν μεταβολές στις προϋποθέσεις τις οποίες οι προσφέροντες δηλώσουν ότι πληρούν, σύμφωνα με το παρόν άρθρο, οι οποίες επέλθουν ή για τις οποίες λάβουν γνώση μετά την συμπλήρωση του ΕΕΕΣ και μέχρι την ημέρα της έγγραφης πρόσκλησης για την σύναψη του συμφωνητικού οι προσφέροντες οφείλουν να ενημερώσουν αμελλητί την αναθέτουσα αρχή.

**2.2.9.1 Προκαταρκτική απόδειξη κατά την υποβολή προσφορών**

Προς προκαταρκτική απόδειξη ότι οι προσφέροντες οικονομικοί φορείς: α) δεν βρίσκονται σε μία από τις καταστάσεις της παραγράφου 2.2.3 και β) πληρούν τα σχετικά κριτήρια επιλογής των παραγράφων 2.2.4, 2.2.5, 2.2.6 και 2.2.7 της παρούσας, προσκομίζουν κατά την υποβολή της προσφοράς τους, ως δικαιολογητικό συμμετοχής, το προβλεπόμενο από το άρθρο 79 παρ. 1 και 3 του ν. 4412/2016 Ευρωπαϊκό Ενιαίο Έγγραφο Σύμβασης (ΕΕΕΣ), σύμφωνα με το επισυναπτόμενο στην παρούσα Παράρτημα ΙΙ, το οποίο ισοδυναμεί με ενημερωμένη υπεύθυνη δήλωση, με τις συνέπειες του ν. 1599/1986.

Το ΕΕΕΣ καταρτίζεται βάσει του τυποποιημένου εντύπου του Παραρτήματος 2 του Κανονισμού (ΕΕ) 2016/7 και συμπληρώνεται από τους προσφέροντες οικονομικούς φορείς σύμφωνα με τις οδηγίες του Παραρτήματος 1.

Το ΕΕΕΣ φέρει υπογραφή με ημερομηνία εντός του χρονικού διαστήματος κατά το οποίο μπορούν να υποβάλλονται προσφορές. Αν στο διάστημα που μεσολαβεί μεταξύ της ημερομηνίας υπογραφής του ΕΕΕΣ και της καταληκτικής ημερομηνίας υποβολής προσφορών έχουν επέλθει μεταβολές στα δηλωθέντα στοιχεία, εκ μέρους του, στο ΕΕΕΣ, ο οικονομικός φορέας αποσύρει την προσφορά του, χωρίς να απαιτείται απόφαση της αναθέτουσας αρχής. Στη συνέχεια μπορεί να την υποβάλει εκ νέου με επίκαιρο ΕΕΕΣ.

Ο οικονομικός φορέας δύναται να διευκρινίζει τις δηλώσεις και πληροφορίες που παρέχει στο ΕΕΕΣ με συνοδευτική υπεύθυνη δήλωση, την οποία υποβάλλει μαζί με αυτό.

Κατά την υποβολή του ΕΕΕΣ, καθώς και της συνοδευτικής υπεύθυνης δήλωσης, είναι δυνατή, με μόνη την υπογραφή του κατά περίπτωση εκπροσώπου του οικονομικού φορέα, η προκαταρκτική απόδειξη των λόγων αποκλεισμού που αναφέρονται στην παράγραφο 2.2.3 της παρούσας, για το σύνολο των φυσικών προσώπων που είναι μέλη του διοικητικού, διευθυντικού ή εποπτικού οργάνου του ή έχουν εξουσία εκπροσώπησης, λήψης αποφάσεων ή ελέγχου σε αυτόν.

Ως εκπρόσωπος του οικονομικού φορέα νοείται ο νόμιμος εκπρόσωπος αυτού, όπως προκύπτει από το ισχύον καταστατικό ή το πρακτικό εκπροσώπησης του κατά το χρόνο υποβολής της προσφοράς ή το αρμοδίως εξουσιοδοτημένο φυσικό πρόσωπο να εκπροσωπεί τον οικονομικό φορέα για διαδικασίες σύναψης συμβάσεων ή για συγκεκριμένη διαδικασία σύναψης σύμβασης.

Στην περίπτωση υποβολής προσφοράς από ένωση οικονομικών φορέων το ΕΕΕΣ υποβάλλεται χωριστά από κάθε μέλος της ένωσης. Στο ΕΕΕΣ απαραίτητως πρέπει να προσδιορίζεται η έκταση και το είδος της συμμετοχής του (συμπεριλαμβανομένης της κατανομής αμοιβής μεταξύ τους) κάθε μέλους της ένωσης, καθώς και ο εκπρόσωπος/συντονιστής αυτής.

Ο οικονομικός φορέας φέρει την ειδική υποχρέωση, να δηλώσει, μέσω του ΕΕΕΣ, την κατάστασή του σε σχέση με τους λόγους που προβλέπονται στο άρθρο 73 του ν. 4412/2016 και την παράγραφο 2.2.3 της παρούσας και ταυτόχρονα να επικαλεσθεί και τυχόν ληφθέντα μέτρα προς αποκατάσταση της αξιοπιστίας του.

Ιδίως επισημαίνεται ότι κατά την απάντηση οικονομικού φορέα στο σχετικό πεδίο του ΕΕΕΣ για τυχόν σύναψη συμφωνιών με άλλους οικονομικούς φορείς με στόχο τη στρέβλωση του ανταγωνισμού, η συνδρομή περιστάσεων, όπως η πάροδος της τριετούς περιόδου της ισχύος του λόγου αποκλεισμού (παραγράφου 10 του άρθρου 73) ή η εφαρμογή της διάταξης της παραγράφου 3β του άρθρου 44 του ν.

## ΠΡΟΣΚΛΗΣΗ 01\_ΨΗΦΙΑΚΟΣ ΜΕΤΑΣΧΗΜΑΤΙΣΜΟΣ ΤΩΝ ΟΤΑ - ΠΑΡΑΡΤΗΜΑ Δ

3959/2011, σύμφωνα με την περ. γ της παραγράφου 2.2.3.4 της παρούσης, αναλύεται στο σχετικό πεδίο που προβάλλει κατόπιν θετικής απάντησης.

Όσον αφορά στις υποχρεώσεις του ως προς την καταβολή φόρων ή εισφορών κοινωνικής ασφάλισης (περ. α' και β' της παρ. 2 του άρθρου 73 του ν. 4412/2016) αυτές θεωρείται ότι δεν έχουν αθετηθεί εφόσον δεν έχουν καταστεί ληξιπρόθεσμες ή εφόσον έχουν υπαχθεί σε δεσμευτικό διακανονισμό που τηρείται. Στην περίπτωση αυτή, ο οικονομικός φορέας δεν υποχρεούται να απαντήσει καταφατικά στο σχετικό πεδίο του ΕΕΕΣ με το οποίο ερωτάται εάν ο οικονομικός φορέας έχει ανεκπλήρωτες υποχρεώσεις όσον αφορά στην καταβολή φόρων ή εισφορών κοινωνικής ασφάλισης ή, κατά περίπτωση, εάν έχει αθετήσει τις παραπάνω υποχρεώσεις του.

### 2.2.9.2 Αποδεικτικά μέσα

**A.** Για την απόδειξη της μη συνδρομής λόγων αποκλεισμού κατ' άρθρο 2.2.3 και της πλήρωσης των κριτηρίων ποιοτικής επιλογής κατά τις παραγράφους 2.2.4, 2.2.5, 2.2.6 και 2.2.7, οι οικονομικοί φορείς προσκομίζουν τα δικαιολογητικά του παρόντος. Η προσκόμιση των εν λόγω δικαιολογητικών γίνεται κατά τα οριζόμενα στο άρθρο 3.2 από τον προσωρινό ανάδοχο. Η αναθέτουσα αρχή μπορεί να ζητεί από προσφέροντες, σε οποιοδήποτε χρονικό σημείο κατά τη διάρκεια της διαδικασίας, να υποβάλλουν όλα ή ορισμένα δικαιολογητικά, όταν αυτό απαιτείται για την ορθή διεξαγωγή της διαδικασίας.

Οι οικονομικοί φορείς δεν υποχρεούνται να υποβάλλουν δικαιολογητικά ή άλλα αποδεικτικά στοιχεία, αν και στο μέτρο που η αναθέτουσα αρχή έχει τη δυνατότητα να λαμβάνει τα πιστοποιητικά ή τις συναφείς πληροφορίες απευθείας μέσω πρόσβασης σε εθνική βάση δεδομένων σε οποιοδήποτε κράτος - μέλος της Ένωσης, η οποία διατίθεται δωρεάν, όπως εθνικό μητρώο συμβάσεων, εικονικό φάκελο επιχείρησης, ηλεκτρονικό σύστημα αποθήκευσης εγγράφων ή σύστημα προεπιλογής. Η δήλωση για την πρόσβαση σε εθνική βάση δεδομένων εμπεριέχεται στο Ευρωπαϊκό Ενιαίο Έγγραφο Σύμβασης (ΕΕΕΣ), στο οποίο περιέχονται επίσης οι πληροφορίες που απαιτούνται για τον συγκεκριμένο σκοπό, όπως η ηλεκτρονική διεύθυνση της βάσης δεδομένων, τυχόν δεδομένα αναγνώρισης και, κατά περίπτωση, η απαραίτητη δήλωση συναίνεσης.

Οι οικονομικοί φορείς δεν υποχρεούνται να υποβάλουν δικαιολογητικά, όταν η αναθέτουσα αρχή που έχει αναθέσει τη σύμβαση διαθέτει ήδη τα ως άνω δικαιολογητικά και αυτά εξακολουθούν να ισχύουν.

Τα δικαιολογητικά του παρόντος υποβάλλονται και γίνονται αποδεκτά σύμφωνα με την παράγραφο 2.4.2.5 και 3.2 της παρούσας.

Τα αποδεικτικά έγγραφα συντάσσονται στην ελληνική γλώσσα ή συνοδεύονται από επίσημη μετάφρασή τους στην ελληνική γλώσσα σύμφωνα με την παράγραφο 2.1.4.

**B. 1.** Για την απόδειξη της μη συνδρομής των λόγων αποκλεισμού της παραγράφου 2.2.3 οι προσφέροντες οικονομικοί φορείς προσκομίζουν αντίστοιχα τα δικαιολογητικά που αναφέρονται παρακάτω.

Αν το αρμόδιο για την έκδοση των ανωτέρω κράτος-μέλος ή χώρα δεν εκδίδει τέτοιου είδους έγγραφα ή πιστοποιητικά ή όπου το έγγραφο ή τα πιστοποιητικά αυτά δεν καλύπτουν όλες τις περιπτώσεις που αναφέρονται στις παραγράφους 2.2.3.1 και 2.2.3.2 περ. α' και β', καθώς και στην περ. β' της παραγράφου 2.2.3.4, τα έγγραφα ή τα πιστοποιητικά μπορεί να αντικαθίστανται από ένορκη βεβαίωση ή, στα κράτη - μέλη ή στις χώρες όπου δεν προβλέπεται ένορκη βεβαίωση, από υπεύθυνη δήλωση του ενδιαφερομένου ενώπιον αρμόδιας δικαστικής ή διοικητικής αρχής, συμβολαιογράφου ή αρμόδιου επαγγελματικού ή εμπορικού οργανισμού του κράτους - μέλους ή της χώρας καταγωγής ή της χώρας όπου είναι εγκατεστημένος ο οικονομικός φορέας. Οι αρμόδιες δημόσιες αρχές παρέχουν, όπου κρίνεται αναγκαίο, επίσημη δήλωση στην οποία αναφέρεται ότι δεν εκδίδονται τα έγγραφα ή τα πιστοποιητικά της παρούσας παραγράφου ή ότι τα έγγραφα αυτά δεν καλύπτουν όλες τις περιπτώσεις που αναφέρονται στις παραγράφους 2.2.3.1 και 2.2.3.2 περ. α' και β', καθώς και στην περ. β' της παραγράφου 2.2.3.4. Οι επίσημες δηλώσεις καθίστανται διαθέσιμες μέσω του επιγραμμικού αποθετηρίου πιστοποιητικών (e-Certis) του άρθρου 81 του ν. 4412/2016.

Ειδικότερα οι οικονομικοί φορείς προσκομίζουν:

## ΠΡΟΣΚΛΗΣΗ 01\_ΨΗΦΙΑΚΟΣ ΜΕΤΑΣΧΗΜΑΤΙΣΜΟΣ ΤΩΝ ΟΤΑ - ΠΑΡΑΡΤΗΜΑ Δ

**α)** για την παράγραφο 2.2.3.1 απόσπασμα του σχετικού μητρώου, όπως του ποινικού μητρώου ή, ελλείψει αυτού, ισοδύναμο έγγραφο που εκδίδεται από αρμόδια δικαστική ή διοικητική αρχή του κράτους-μέλους ή της χώρας καταγωγής ή της χώρας όπου είναι εγκατεστημένος ο οικονομικός φορέας, από το οποίο προκύπτει ότι πληρούνται αυτές οι προϋποθέσεις, που να έχει εκδοθεί έως τρεις (3) μήνες πριν από την υποβολή του.

Η υποχρέωση προσκόμισης του ως άνω αποσπάσματος αφορά και στα μέλη του διοικητικού, διευθυντικού ή εποπτικού οργάνου του εν λόγω οικονομικού φορέα ή στα πρόσωπα που έχουν εξουσία εκπροσώπησης, λήψης αποφάσεων ή ελέγχου σε αυτό κατά τα ειδικότερα αναφερόμενα στην ως άνω παράγραφο 2.2.3.1,

**β)** για την παράγραφο 2.2.3.2 πιστοποιητικό που εκδίδεται από την αρμόδια αρχή του οικείου κράτους - μέλους ή χώρας, που να είναι εν ισχύ κατά το χρόνο υποβολής του, άλλως, στην περίπτωση που δεν αναφέρεται σε αυτό χρόνος ισχύος, που να έχει εκδοθεί έως τρεις (3) μήνες πριν από την υποβολή του.

Ιδίως οι οικονομικοί φορείς που είναι εγκατεστημένοι στην Ελλάδα προσκομίζουν:

**i)** Για την απόδειξη της εκπλήρωσης των φορολογικών υποχρεώσεων της παραγράφου 2.2.3.2 περίπτωση (α) αποδεικτικό ενημερότητας εκδιδόμενο από την Α.Α.Δ.Ε.

**ii)** Για την απόδειξη της εκπλήρωσης των υποχρεώσεων προς τους οργανισμούς κοινωνικής ασφάλισης της παραγράφου 2.2.3.2 περίπτωση α' πιστοποιητικό εκδιδόμενο από τον e-ΕΦΚΑ.

**iii)** Για την παράγραφο 2.2.3.2 περίπτωση α', πλέον των ως άνω πιστοποιητικών, υπεύθυνη δήλωση ότι δεν έχει εκδοθεί δικαστική ή διοικητική απόφαση με τελεσίδικη και δεσμευτική ισχύ για την αθέτηση των υποχρεώσεων τους όσον αφορά στην καταβολή φόρων ή εισφορών κοινωνικής ασφάλισης.

**γ)** για την παράγραφο 2.2.3.4 περίπτωση β' πιστοποιητικό που εκδίδεται από την αρμόδια αρχή του οικείου κράτους - μέλους ή χώρας, που να έχει εκδοθεί έως τρεις (3) μήνες πριν από την υποβολή του.

Ιδίως οι οικονομικοί φορείς που είναι εγκατεστημένοι στην Ελλάδα προσκομίζουν:

**i)** Ενιαίο Πιστοποιητικό Δικαστικής Φερεγγυότητας από το αρμόδιο Πρωτοδικείο, από το οποίο προκύπτει ότι δεν τελούν υπό πτώχευση, πτωχευτικό συμβιβασμό ή υπό αναγκαστική διαχείριση ή δικαστική εκκαθάριση ή ότι δεν έχουν υπαχθεί σε διαδικασία εξυγίανσης. Για τις ΙΚΕ προσκομίζεται επιπλέον και πιστοποιητικό του Γ.Ε.Μ.Η. περί μη έκδοσης απόφασης λύσης ή κατάθεσης αίτησης λύσης του νομικού προσώπου, ενώ για τις ΕΠΕ προσκομίζεται επιπλέον πιστοποιητικό μεταβολών.

**ii)** Πιστοποιητικό του Γ.Ε.Μ.Η. από το οποίο προκύπτει ότι το νομικό πρόσωπο δεν έχει λυθεί και τεθεί υπό εκκαθάριση με απόφαση των εταίρων.

**iii)** Εκτύπωση της καρτέλας "Στοιχεία Μητρώου/ Επιχείρησης" από την ηλεκτρονική πλατφόρμα της Ανεξάρτητης Αρχής Δημοσίων Εσόδων, όπως αυτά εμφανίζονται στο taxinet, από την οποία να προκύπτει η μη αναστολή της επιχειρηματικής δραστηριότητάς τους.

Προκειμένου για τα σωματεία και τους συνεταιρισμούς, το Ενιαίο Πιστοποιητικό Δικαστικής Φερεγγυότητας εκδίδεται για τα σωματεία από το αρμόδιο Πρωτοδικείο, και για τους συνεταιρισμούς για το χρονικό διάστημα έως τις 31.12.2019 από το Ειρηνοδικείο και μετά την παραπάνω ημερομηνία από το Γ.Ε.Μ.Η.

**δ)** Για τις λοιπές περιπτώσεις της παραγράφου 2.2.3.4, υπεύθυνη δήλωση του προσφέροντος οικονομικού φορέα ότι δεν συντρέχουν στο πρόσωπό του οι οριζόμενοι στην παράγραφο λόγοι αποκλεισμού.

**ε)** για την παράγραφο 2.2.3.9. υπεύθυνη δήλωση του προσφέροντος οικονομικού φορέα περί μη επιβολής σε βάρος του της κύρωσης του οριζόντιου αποκλεισμού, σύμφωνα τις διατάξεις της κείμενης νομοθεσίας.

**Β. 2.** Για την απόδειξη της απαίτησης του άρθρου 2.2.4. (απόδειξη καταλληλότητας για την άσκηση επαγγελματικής δραστηριότητας) προσκομίζουν πιστοποιητικό/βεβαίωση του οικείου επαγγελματικού ή εμπορικού μητρώου του κράτους εγκατάστασης. Οι οικονομικοί φορείς που είναι εγκατεστημένοι σε κράτος μέλος της Ευρωπαϊκής Ένωσης προσκομίζουν πιστοποιητικό/βεβαίωση του αντίστοιχου επαγγελματικού ή εμπορικού μητρώου του Παραρτήματος ΧΙ του Προσαρτήματος Α' του ν. 4412/2016, με το οποίο πιστοποιείται αφενός η εγγραφή τους σε αυτό και αφετέρου το ειδικό επάγγελμά τους. Στην περίπτωση που χώρα δεν τηρεί τέτοιο μητρώο, το έγγραφο ή το πιστοποιητικό μπορεί να αντικαθίσταται από ένορκη

## ΠΡΟΣΚΛΗΣΗ 01\_ΨΗΦΙΑΚΟΣ ΜΕΤΑΣΧΗΜΑΤΙΣΜΟΣ ΤΩΝ ΟΤΑ - ΠΑΡΑΡΤΗΜΑ Δ

βεβαίωση ή, στα κράτη - μέλη ή στις χώρες όπου δεν προβλέπεται ένορκη βεβαίωση, από υπεύθυνη δήλωση του ενδιαφερομένου ενώπιον αρμόδιας δικαστικής ή διοικητικής αρχής, συμβολαιογράφου ή αρμόδιου επαγγελματικού ή εμπορικού οργανισμού της χώρας καταγωγής ή της χώρας όπου είναι εγκατεστημένος ο οικονομικός φορέας ότι δεν τηρείται τέτοιο μητρώο και ότι ασκεί τη δραστηριότητα που απαιτείται για την εκτέλεση του αντικείμενου της υπό ανάθεση σύμβασης.

Οι εγκατεστημένοι στην Ελλάδα οικονομικοί φορείς προσκομίζουν βεβαίωση εγγραφής στο Βιοτεχνικό ή Εμπορικό ή Βιομηχανικό Επιμελητήριο ή στο Μητρώο Κατασκευαστών Αμυντικού Υλικού ή πιστοποιητικό που εκδίδεται από την οικεία υπηρεσία του Γ.Ε.Μ.Η. των ως άνω Επιμελητηρίων.

Επισημαίνεται ότι, τα δικαιολογητικά που αφορούν στην απόδειξη της απαίτησης του άρθρου 2.2.4 (απόδειξη καταλληλότητας για την άσκηση επαγγελματικής δραστηριότητας) γίνονται αποδεκτά, εφόσον έχουν εκδοθεί έως τριάντα (30) εργάσιμες ημέρες πριν από την υποβολή τους, εκτός εάν, σύμφωνα με τις ειδικότερες διατάξεις αυτών, φέρουν συγκεκριμένο χρόνο ισχύος.

**Β.3.** Για την απόδειξη της οικονομικής και χρηματοοικονομικής επάρκειας της παραγράφου 2.2.5 οι οικονομικοί φορείς προσκομίζουν οικονομικές καταστάσεις για τις τρεις τελευταίες χρήσεις (2020, 2021 και 2022) δημοσιευμένες στο ΓΕΜΗ, εφόσον ο προσφέρων υποχρεούται στην κατάρτιση και δημοσίευσή τους. Σε περίπτωση συμμετέχοντος που δεν έχει κατά νόμο υποχρέωση κατάρτισης και δημοσίευσης οικονομικών καταστάσεων ή δεν έχει ολοκληρωθεί η δημοσίευσή τους, υποβάλλεται υπεύθυνη δήλωση συνοδευόμενη από τα σχετικά επίσημα στοιχεία που υπάρχουν ( π.χ. δηλώσεις φορολογίας εισοδήματος, δηλώσεις Φ.Π.Α. κ.λ.π.) για το έτος αυτό.

Εάν η επιχείρηση λειτουργεί ή ασκεί επιχειρηματική δραστηριότητα κατά χρονικό διάστημα που δεν επιτρέπει την έκδοση κατά νόμο τριών ισολογισμών, υποβάλλει τους ισολογισμούς, εφόσον υπάρχουν, ή τα σχετικά επίσημα στοιχεία που υπάρχουν κατά το διάστημα αυτό.

Στην περίπτωση που ο υποψήφιος Ανάδοχος είναι ένωση προσώπων, πρέπει να υποβάλει τα ανωτέρω έγγραφα χωριστά για καθένα από τα μέλη της. Στην περίπτωση αυτή επιτρέπεται η μερική κάλυψη των προϋποθέσεων από τα μέλη της Ένωσης αρκεί αυτές να καλύπτονται συνολικά.

Εάν ο οικονομικός φορέας, για βάσιμο λόγο, δεν είναι σε θέση να προσκομίσει τα ανωτέρω δικαιολογητικά, μπορεί να αποδεικνύει την οικονομική και χρηματοοικονομική του επάρκεια με οποιοδήποτε άλλο κατάλληλο έγγραφο.

**Β.4.** Για την απόδειξη της τεχνικής ικανότητας της παραγράφου 2.2.6 οι οικονομικοί φορείς προσκομίζουν κατάλογο των κυριότερων συναφών έργων που υλοποίησε επιτυχώς ο οικονομικός φορέας κατά έτη 2020, 2021, 2022 και έως την ημερομηνία δημοσίευσης της παρούσας, σύμφωνα με το ακόλουθο Υπόδειγμα:

Α / Α	ΠΕΛΑΤΗΣ	ΣΥΝΤΟΜΗ ΠΕΡΙΓΡΑΦΗ ΤΟΥ ΕΡΓΟΥ	ΔΙΑΡΚΕΙΑ ΕΚΤΕΛΕΣΗΣ ΕΡΓΟΥ	ΠΡΟΫΠΟ ΛΟΓΙΣΜΟΣ	ΣΥΝΟΠΤΙΚΗ ΠΕΡΙΓΡΑΦΗ ΣΥΝΕΙΣΦΟΡΑΣ ΣΤΟ ΕΡΓΟ (αντικείμενο)	ΠΟΣΟΣΤΟ ΣΥΜΜΕΤΟΧΗΣ ΣΤΟ ΕΡΓΟ (προϋπολογισμός)	ΣΤΟΙΧΕΙΟ ΤΕΚΜΗΡΙΩΣΗΣ (τύπος & ημ/νία)

όπου «**ΣΤΟΙΧΕΙΟ ΤΕΚΜΗΡΙΩΣΗΣ**»:

- Εάν ο Πελάτης είναι Δημόσιος Φορέας ως στοιχείο τεκμηρίωσης υποβάλλεται πιστοποιητικό ή πρωτόκολλο παραλαβής ή βεβαίωση καλής εκτέλεσης που συντάσσεται από την αρμόδια Δημόσια Αρχή.

## ΠΡΟΣΚΛΗΣΗ 01\_ΨΗΦΙΑΚΟΣ ΜΕΤΑΣΧΗΜΑΤΙΣΜΟΣ ΤΩΝ ΟΤΑ - ΠΑΡΑΡΤΗΜΑ Δ

- Εάν ο αποδέκτης του έργου είναι ιδιώτης, ως αποδεικτικό στοιχείο υποβάλλεται πιστοποιητικό/βεβαίωση που συντάσσει ο ιδιώτης ή, εάν τούτο δεν είναι δυνατό, απλή υπεύθυνη δήλωση του οικονομικού φορέα συνοδευόμενη από σχετικά με τη σύμβαση/ολοκλήρωση του έργου έγγραφα (πχ σύμβαση, τιμολόγια, έγκριση παραλαβής έργου κοκ).

Σε περίπτωση που ο υποψήφιος ανάδοχος αποτελεί Ένωση επιτρέπεται η μερική κάλυψη της απαίτησης από κάθε μέλος της Ένωσης, αρκεί όμως συνολικά αυτή να καλύπτεται από την Ένωση.

**B.5.** Για την απόδειξη της συμμόρφωσής τους με πρότυπα διασφάλισης ποιότητας και πρότυπα περιβαλλοντικής διαχείρισης της παραγράφου 2.2.7 οι οικονομικοί φορείς προσκομίζουν τα κάτωθι πιστοποιητικά:

- Πιστοποιητικό διασφάλισης ποιότητας κατά ΕΛΟΤ EN ISO 9001:2015 ή άλλου ισοδύναμου πιστοποιητικού, εκδιδόμενα από επίσημα ινστιτούτα ποιοτικού ελέγχου ή υπηρεσίες αναγνωρισμένης αρμοδιότητας που να βεβαιώνουν την τήρηση ορισμένων προδιαγραφών ή προτύπων σε σχεδιασμό, ανάπτυξη και εγκατάσταση εφαρμογών λογισμικού με σαφή αναφορά σε προδιαγραφές ή πρότυπα.
- Πιστοποιητικό περιβαλλοντικής διαχείρισης κατά ΕΛΟΤ EN ISO 14001:2015 ή άλλου ισοδύναμου πιστοποιητικού, εκδιδόμενα από επίσημα ινστιτούτα ποιοτικού ελέγχου ή υπηρεσίες αναγνωρισμένης αρμοδιότητας που να βεβαιώνουν την τήρηση ορισμένων προδιαγραφών ή προτύπων σε σχεδιασμό, ανάπτυξη και εγκατάσταση εφαρμογών λογισμικού.
- Πιστοποιητικό διαχείρισης της ασφάλειας πληροφοριών κατά ΕΛΟΤ EN ISO 27001:2013 ή άλλου ισοδύναμου πιστοποιητικού, εκδιδόμενα από επίσημα ινστιτούτα ποιοτικού ελέγχου ή υπηρεσίες αναγνωρισμένης αρμοδιότητας που να βεβαιώνουν την τήρηση ορισμένων προδιαγραφών ή προτύπων σε σχεδιασμό, ανάπτυξη και εγκατάσταση εφαρμογών λογισμικού.

**B.6.** Για την απόδειξη της νόμιμης εκπροσώπησης, στις περιπτώσεις που ο οικονομικός φορέας είναι νομικό πρόσωπο και εγγράφεται υποχρεωτικά ή προαιρετικά, κατά την κείμενη νομοθεσία, και δηλώνει την εκπροσώπηση και τις μεταβολές της σε αρμόδια αρχή (πχ ΓΕΜΗ), προσκομίζει σχετικό πιστοποιητικό ισχύουσας εκπροσώπησης, το οποίο πρέπει να έχει εκδοθεί έως τριάντα (30) εργάσιμες ημέρες πριν από την υποβολή του, εκτός αν αυτό φέρει συγκεκριμένο χρόνο ισχύος.

Ειδικότερα για τους ημεδαπούς οικονομικούς φορείς προσκομίζονται:

i) **για την απόδειξη της νόμιμης εκπροσώπησης**, στις περιπτώσεις που ο οικονομικός φορέας είναι νομικό πρόσωπο και υποχρεούται, κατά την κείμενη νομοθεσία, να δηλώνει την εκπροσώπηση και τις μεταβολές της στο ΓΕΜΗ, προσκομίζει σχετικό πιστοποιητικό ισχύουσας εκπροσώπησης, το οποίο πρέπει να έχει εκδοθεί έως τριάντα (30) εργάσιμες ημέρες πριν από την υποβολή του.

ii) Για την **απόδειξη της νόμιμης σύστασης και των μεταβολών** του νομικού προσώπου γενικό πιστοποιητικό μεταβολών του ΓΕΜΗ, εφόσον έχει εκδοθεί έως τρεις (3) μήνες πριν από την υποβολή του.

Στις λοιπές περιπτώσεις τα κατά περίπτωση νομιμοποιητικά έγγραφα σύστασης και νόμιμης εκπροσώπησης (όπως καταστατικά, πιστοποιητικά μεταβολών, αντίστοιχα ΦΕΚ, αποφάσεις συγκρότησης οργάνων διοίκησης σε σώμα, κλπ., ανάλογα με τη νομική μορφή του οικονομικού φορέα), συνοδευόμενα από υπεύθυνη δήλωση του νόμιμου εκπροσώπου ότι εξακολουθούν να ισχύουν κατά την υποβολή τους.

Σε περίπτωση που για τη διενέργεια της παρούσας διαδικασίας ανάθεσης έχουν χορηγηθεί εξουσίες σε πρόσωπο πλέον αυτών που αναφέρονται στα παραπάνω έγγραφα, προσκομίζεται επιπλέον απόφαση-πρακτικό του αρμοδίου καταστατικού οργάνου διοίκησης του νομικού προσώπου με την οποία χορηγήθηκαν οι σχετικές εξουσίες. Όσον αφορά τα φυσικά πρόσωπα, εφόσον έχουν χορηγηθεί εξουσίες σε τρίτα πρόσωπα, προσκομίζεται εξουσιοδότηση του οικονομικού φορέα.

Οι αλλοδαποί οικονομικοί φορείς προσκομίζουν τα προβλεπόμενα, κατά τη νομοθεσία της χώρας εγκατάστασης, αποδεικτικά έγγραφα, και εφόσον δεν προβλέπονται, υπεύθυνη δήλωση του νόμιμου

## ΠΡΟΣΚΛΗΣΗ 01\_ΨΗΦΙΑΚΟΣ ΜΕΤΑΣΧΗΜΑΤΙΣΜΟΣ ΤΩΝ ΟΤΑ - ΠΑΡΑΡΤΗΜΑ Δ

εκπροσώπου, από την οποία αποδεικνύονται τα ανωτέρω ως προς τη νόμιμη σύσταση, μεταβολές και εκπροσώπηση του οικονομικού φορέα.

Οι ως άνω υπεύθυνες δηλώσεις γίνονται αποδεκτές, εφόσον έχουν συνταχθεί μετά την κοινοποίηση της πρόσκλησης για την υποβολή των δικαιολογητικών.

Από τα ανωτέρω έγγραφα πρέπει να προκύπτουν η νόμιμη σύσταση του οικονομικού φορέα, όλες οι σχετικές τροποποιήσεις των καταστατικών, το/τα πρόσωπο/α που δεσμεύει/ουν νόμιμα την εταιρία κατά την ημερομηνία διενέργειας του διαγωνισμού (νόμιμος εκπρόσωπος, δικαίωμα υπογραφής κλπ.), τυχόν τρίτοι, στους οποίους έχει χορηγηθεί εξουσία εκπροσώπησης, καθώς και η θητεία του/των ή/και των μελών του οργάνου διοίκησης/ νόμιμου εκπροσώπου.

**Β.7.** Οι οικονομικοί φορείς που είναι εγγεγραμμένοι σε επίσημους καταλόγους<sup>17</sup> που προβλέπονται από τις εκάστοτε ισχύουσες εθνικές διατάξεις ή διαθέτουν πιστοποίηση από οργανισμούς πιστοποίησης που συμμορφώνονται με τα ευρωπαϊκά πρότυπα πιστοποίησης, κατά την έννοια του Παραρτήματος VII του Προσαρτήματος Α' του ν. 4412/2016, μπορούν να προσκομίζουν στις αναθέτουσες αρχές πιστοποιητικό εγγραφής εκδιδόμενο από την αρμόδια αρχή ή το πιστοποιητικό που εκδίδεται από τον αρμόδιο οργανισμό πιστοποίησης.

Στα πιστοποιητικά αυτά αναφέρονται τα δικαιολογητικά βάσει των οποίων έγινε η εγγραφή των εν λόγω οικονομικών φορέων στον επίσημο κατάλογο ή η πιστοποίηση και η κατάταξη στον εν λόγω κατάλογο.

Η πιστοποιούμενη εγγραφή στους επίσημους καταλόγους από τους αρμόδιους οργανισμούς ή το πιστοποιητικό, που εκδίδεται από τον οργανισμό πιστοποίησης, συνιστά τεκμήριο καταλληλότητας όσον αφορά τις απαιτήσεις ποιοτικής επιλογής, τις οποίες καλύπτει ο επίσημος κατάλογος ή το πιστοποιητικό.

Οι οικονομικοί φορείς που είναι εγγεγραμμένοι σε επίσημους καταλόγους απαλλάσσονται από την υποχρέωση υποβολής των δικαιολογητικών που αναφέρονται στο πιστοποιητικό εγγραφής τους. Ειδικώς όσον αφορά την καταβολή των εισφορών κοινωνικής ασφάλισης και των φόρων και τελών, προσκομίζονται επιπροσθέτως της βεβαίωσης εγγραφής στον επίσημο κατάλογο και πιστοποιητικά, κατά τα οριζόμενα ανωτέρω στην περίπτωση Β.1, υποπερ. i, ii και iii της περ. β.

**Β.8.** Οι ενώσεις οικονομικών φορέων που υποβάλλουν κοινή προσφορά, υποβάλλουν τα παραπάνω, κατά περίπτωση δικαιολογητικά, για κάθε οικονομικό φορέα που συμμετέχει στην ένωση, σύμφωνα με τα ειδικότερα προβλεπόμενα στο άρθρο 19 παρ. 2 του ν. 4412/2016.

**Β.9.** Στην περίπτωση που οικονομικός φορέας επιθυμεί να στηριχθεί στις ικανότητες άλλων φορέων, σύμφωνα με την παράγραφο 2.2.8 για την απόδειξη ότι θα έχει στη διάθεσή του τους αναγκαίους πόρους, προσκομίζει, ιδίως, σχετική έγγραφη δέσμευση των φορέων αυτών για τον σκοπό αυτό. Ειδικότερα, προσκομίζεται έγγραφο (συμφωνητικό ή σε περίπτωση νομικού προσώπου απόφαση του αρμοδίου οργάνου διοίκησης αυτού ή σε περίπτωση φυσικού προσώπου υπεύθυνη δήλωση), δυνάμει του οποίου αμφότεροι, διαγωνιζόμενος οικονομικός φορέας και τρίτος φορέας, εγκρίνουν τη μεταξύ τους συνεργασία για την κατά περίπτωση παροχή προς τον διαγωνιζόμενο της χρηματοοικονομικής ή/και τεχνικής ή/και επαγγελματικής ικανότητας του φορέα, ώστε αυτή να είναι στη διάθεση του διαγωνιζόμενου για την εκτέλεση της Σύμβασης. Η σχετική αναφορά θα πρέπει να είναι λεπτομερής και να αναφέρει κατ' ελάχιστον τους συγκεκριμένους πόρους που θα είναι διαθέσιμοι για την εκτέλεση της σύμβασης και τον τρόπο δια του οποίου θα χρησιμοποιηθούν αυτοί για την εκτέλεση της σύμβασης. Ο τρίτος θα δεσμεύεται ρητά ότι θα διαθέσει στον διαγωνιζόμενο τους συγκεκριμένους πόρους κατά τη διάρκεια της σύμβασης και ο διαγωνιζόμενος ότι θα κάνει χρήση αυτών σε περίπτωση που του ανατεθεί η σύμβαση.

Σε περίπτωση που ο τρίτος διαθέτει χρηματοοικονομική επάρκεια, θα δηλώνει επίσης ότι καθίσταται από κοινού με τον διαγωνιζόμενο υπεύθυνος για την εκτέλεση της σύμβασης.

**Β.10.** Στην περίπτωση που ο οικονομικός φορέας δηλώνει στην προσφορά του ότι θα κάνει χρήση υπεργολάβων, στις ικανότητες των οποίων δεν στηρίζεται, προσκομίζεται υπεύθυνη δήλωση του προσφέροντος με αναφορά του τμήματος της σύμβασης το οποίο προτίθεται να αναθέσει σε τρίτους υπό

<sup>17</sup> Άρθρο 83 ν. 4412/2016.

## ΠΡΟΣΚΛΗΣΗ 01\_ΨΗΦΙΑΚΟΣ ΜΕΤΑΣΧΗΜΑΤΙΣΜΟΣ ΤΩΝ ΟΤΑ - ΠΑΡΑΡΤΗΜΑ Δ

μορφή υπεργολαβίας και υπεύθυνη δήλωση των υπεργολάβων ότι αποδέχονται την εκτέλεση των εργασιών.

**Β.11.** Επισημαίνεται ότι γίνονται αποδεκτές:

- οι ένορκες βεβαιώσεις που αναφέρονται στην παρούσα Διακήρυξη, εφόσον έχουν συνταχθεί έως τρεις (3) μήνες πριν από την υποβολή τους,
- οι υπεύθυνες δηλώσεις, εφόσον έχουν συνταχθεί μετά την κοινοποίηση της πρόσκλησης για την υποβολή των δικαιολογητικών. Σημειώνεται ότι δεν απαιτείται θεώρηση του γνησίου της υπογραφής τους.

## 2.3 Κριτήρια Ανάθεσης

### 2.3.1 Κριτήριο ανάθεσης

Κριτήριο ανάθεσης της Σύμβασης είναι η πλέον συμφέρουσα από οικονομική άποψη προσφορά βάσει βέλτιστης σχέσης ποιότητας – τιμής, η οποία εκτιμάται βάσει των κάτωθι κριτηρίων:

#### ΕΝΔΕΙΚΤΙΚΑ – ΠΡΟΤΕΙΝΟΜΕΝΑ ΚΡΙΤΗΡΙΑ

ΚΡΙΤΗΡΙΟ	ΠΕΡΙΓΡΑΦΗ	ΣΥΝΤΕΛΕΣΤΗΣ ΒΑΡΥΤΗΤΑΣ
K1	<p><b>Κατανόηση περιβάλλοντος έργου</b></p> <ul style="list-style-type: none"> <li>- Κατανόηση ειδικών απαιτήσεων – ιδιαιτεροτήτων.</li> <li>- Αναγνώριση κρίσιμων παραγόντων επιτυχίας,</li> <li>- Εντοπισμός ενδεχόμενων προβλημάτων/ κινδύνων και προτάσεις αντιμετώπισης αυτών</li> </ul>	20
K2	<p><b>Περιγραφή προμήθειας και κατανόηση έργου.</b></p> <ul style="list-style-type: none"> <li>- Ορθότητα αντίληψης προσφέροντος για το αντικείμενο και τις απαιτήσεις του έργου.</li> <li>- Προτεινόμενη Αρχιτεκτονική – Τεχνικά και Τεχνολογικά Χαρακτηριστικά Γενικής Λύσης - Σαφήνεια και πληρότητα ανάλυσης των προσφερόμενων Εφαρμογών</li> <li>- Ποιοτικά στοιχεία προσφοράς σε σχέση με λειτουργικές και τεχνικές προδιαγραφές</li> </ul>	50
K3	Τεχνική αξία (Λειτουργικότητα, αποδοτικότητα, εμβέλεια, εφαρμοστικότητα, του προσφερόμενου εξοπλισμού).	20
K4	Αναλυτική περιγραφή δράσεων – χρονοδιάγραμμα – οργανόγραμμα / καθήκοντα ομάδας έργου	5

## ΠΡΟΣΚΛΗΣΗ 01\_ΨΗΦΙΑΚΟΣ ΜΕΤΑΣΧΗΜΑΤΙΣΜΟΣ ΤΩΝ ΟΤΑ - ΠΑΡΑΡΤΗΜΑ Δ

K5	Υπηρεσίες εκπαίδευσης και τεχνικής υποστήριξης μετά την παράδοση της προμήθειας. Εγγύηση καλής λειτουργίας. Δημοσιότητα.	5
ΑΘΡΟΙΣΜΑ ΣΥΝΟΛΟΥ ΣΥΝΤΕΛΕΣΤΩΝ ΒΑΡΥΤΗΤΑΣ		100

### 2.3.2 Βαθμολόγηση και κατάταξη προσφορών

Η βαθμολόγηση κάθε κριτηρίου αξιολόγησης κυμαίνεται από 100 βαθμούς στην περίπτωση που ικανοποιούνται ακριβώς όλοι οι όροι των τεχνικών προδιαγραφών, αυξάνεται δε μέχρι τους 150 βαθμούς όταν υπερκαλύπτονται οι απαιτήσεις του συγκεκριμένου κριτηρίου.

Κάθε κριτήριο αξιολόγησης βαθμολογείται αυτόνομα με βάση τα στοιχεία της προσφοράς<sup>18</sup>.

Η σταθμισμένη βαθμολογία του κάθε κριτηρίου θα προκύπτει από το γινόμενο του επιμέρους συντελεστή βαρύτητας επί τη βαθμολογία του, η δε συνολική βαθμολογία της προσφοράς θα προκύπτει από το άθροισμα των σταθμισμένων βαθμολογιών όλων των κριτηρίων.

Η συνολική βαθμολογία της τεχνικής προσφοράς υπολογίζεται με βάση τον παρακάτω τύπο :

$$T = \sigma_1\chi K_1 + \sigma_2\chi K_2 + \sigma_3\chi K_3 + \sigma_4\chi K_4$$

Κριτήρια με βαθμολογία μικρότερη από 100 βαθμούς (ήτοι που δεν καλύπτουν/παρουσιάζουν αποκλίσεις από τις τεχνικές προδιαγραφές της παρούσας) επιφέρουν την απόρριψη της προσφοράς.

Πλέον συμφέρουσα από οικονομική άποψη προσφορά είναι εκείνη που παρουσιάζει τον μικρότερο λόγο της προσφερθείσας τιμής προς τη συνολική βαθμολογία της τεχνικής προσφοράς (ήτοι αυτή στην οποία το Λ είναι ο μικρότερος αριθμός), σύμφωνα με τον τύπο που ακολουθεί.

$$\Lambda = \frac{\text{Προσφερθείσα τιμή}}{\text{Συνολική βαθμολογία τεχνικής προσφοράς}}$$

## 2.4 Κατάρτιση - Περιεχόμενο Προσφορών

### 2.4.1 Γενικοί όροι υποβολής προσφορών

Οι προσφορές υποβάλλονται με βάση τις απαιτήσεις που ορίζονται στο Παράρτημα ... της Διακήρυξης, για το σύνολο της προκηρυχθείσας ποσότητας της προμήθειας ανά είδος /τμήμα.

Δεν επιτρέπονται εναλλακτικές προσφορές

Η ένωση Οικονομικών Φορέων υποβάλλει κοινή προσφορά, η οποία υπογράφεται υποχρεωτικά ηλεκτρονικά είτε από όλους τους Οικονομικούς Φορείς που αποτελούν την ένωση, είτε από εκπρόσωπό τους νομίμως εξουσιοδοτημένο. Στην προσφορά, απαραίτητως πρέπει να προσδιορίζεται η έκταση και το είδος της συμμετοχής του (συμπεριλαμβανομένης της κατανομής αμοιβής μεταξύ τους) κάθε μέλους της ένωσης, καθώς και ο εκπρόσωπος/συντονιστής αυτής.

Οι οικονομικοί φορείς μπορούν να αποσύρουν την προσφορά τους, πριν την καταληκτική ημερομηνία υποβολής προσφοράς, χωρίς να απαιτείται έγκριση εκ μέρους του αποφαινομένου οργάνου της αναθέτουσας αρχής, υποβάλλοντας έγγραφη ειδοποίηση προς την αναθέτουσα αρχή μέσω της λειτουργικότητας «Επικοινωνία» του ΕΣΗΔΗΣ.

<sup>18</sup> Η βαθμολόγηση πρέπει να είναι πλήρως και ειδικά αιτιολογημένη και να περιλαμβάνει υποχρεωτικά, εκτός από τη βαθμολογία, και την λεκτική διατύπωση της κρίσης ανά κριτήριο.

## 2.4.2 Χρόνος και Τρόπος υποβολής προσφορών

**2.4.2.1.** Οι προσφορές υποβάλλονται από τους ενδιαφερόμενους ηλεκτρονικά, μέσω του ΕΣΗΔΗΣ, μέχρι την καταληκτική ημερομηνία και ώρα που ορίζει η παρούσα διακήρυξη, στην Ελληνική Γλώσσα, σε ηλεκτρονικό φάκελο, σύμφωνα με τα αναφερόμενα στον ν.4412/2016, ιδίως στα άρθρα 36 και 37 και στην κατ'εξουσιοδότηση της παρ. 5 του άρθρου 36 του ν.4412/2016 εκδοθείσα υπ' αριθμ. 64233/08.06.2021 (Β'2453/09.06.2021) Κοινή Απόφαση των Υπουργών Ανάπτυξης και Επενδύσεων και Ψηφιακής Διακυβέρνησης με θέμα «Ρυθμίσεις τεχνικών ζητημάτων που αφορούν την ανάθεση των Δημοσίων Συμβάσεων Προμηθειών και Υπηρεσιών με χρήση των επιμέρους εργαλείων και διαδικασιών του Εθνικού Συστήματος Ηλεκτρονικών Δημοσίων Συμβάσεων (ΕΣΗΔΗΣ)» (εφεξής Κ.Υ.Α. ΕΣΗΔΗΣ Προμήθειες και Υπηρεσίες).

Για τη συμμετοχή στο διαγωνισμό οι ενδιαφερόμενοι οικονομικοί φορείς απαιτείται να διαθέτουν προηγμένη ηλεκτρονική υπογραφή που υποστηρίζεται τουλάχιστον από αναγνωρισμένο (εγκεκριμένο) πιστοποιητικό, το οποίο χορηγήθηκε από πάροχο υπηρεσιών πιστοποίησης, ο οποίος περιλαμβάνεται στον κατάλογο εμπιστευσης που προβλέπεται στην απόφαση 2009/767/ΕΚ και σύμφωνα με τα οριζόμενα στο Κανονισμό (ΕΕ) 910/2014 και να εγγραφούν στο ΕΣΗΔΗΣ, σύμφωνα με την περ. β της παρ. 2 του άρθρου 37 του ν. 4412/2016 και τις διατάξεις του άρθρου 6 της Κ.Υ.Α. ΕΣΗΔΗΣ Προμήθειες και Υπηρεσίες.

**2.4.2.2.** Ο χρόνος υποβολής της προσφοράς μέσω του ΕΣΗΔΗΣ βεβαιώνεται αυτόματα από το ΕΣΗΔΗΣ με υπηρεσίες χρονοσήμανσης, σύμφωνα με τα οριζόμενα στο άρθρο 37 του ν. 4412/2016 και τις διατάξεις του άρθρου 10 της ως άνω κοινής υπουργικής απόφασης.

Μετά την παρέλευση της καταληκτικής ημερομηνίας και ώρας, δεν υπάρχει η δυνατότητα υποβολής προσφοράς στο ΕΣΗΔΗΣ. Σε περιπτώσεις τεχνικής αδυναμίας λειτουργίας του ΕΣΗΔΗΣ, η αναθέτουσα αρχή ρυθμίζει τα της συνέχειας του διαγωνισμού με αιτιολογημένη απόφασή της.

**2.4.2.3.** Οι οικονομικοί φορείς υποβάλλουν με την προσφορά τους τα ακόλουθα σύμφωνα με τις διατάξεις του άρθρου 13 της Κ.Υ.Α. ΕΣΗΔΗΣ Προμήθειες και Υπηρεσίες:

(α) έναν ηλεκτρονικό (υπο)φάκελο με την ένδειξη «Δικαιολογητικά Συμμετοχής–Τεχνική Προσφορά», στον οποίο περιλαμβάνεται το σύνολο των κατά περίπτωση απαιτούμενων δικαιολογητικών και η τεχνική προσφορά, σύμφωνα με τις διατάξεις της κείμενης νομοθεσίας και την παρούσα.

(β) έναν ηλεκτρονικό (υπο)φάκελο με την ένδειξη «Οικονομική Προσφορά», στον οποίο περιλαμβάνεται η οικονομική προσφορά του οικονομικού φορέα και το σύνολο των κατά περίπτωση απαιτούμενων δικαιολογητικών.

Από τον Οικονομικό Φορέα σημαίνονται, με χρήση της σχετικής λειτουργικότητας του ΕΣΗΔΗΣ, τα στοιχεία εκείνα της προσφοράς του που έχουν εμπιστευτικό χαρακτήρα σύμφωνα με τα οριζόμενα στο άρθρο 21 του ν. 4412/2016. Εφόσον ένας οικονομικός φορέας χαρακτηρίζει πληροφορίες ως εμπιστευτικές, λόγω ύπαρξης τεχνικού ή εμπορικού απορρήτου, στη σχετική δήλωσή του, αναφέρει ρητά όλες τις σχετικές διατάξεις νόμου ή διοικητικές πράξεις που επιβάλλουν την εμπιστευτικότητα της συγκεκριμένης πληροφορίας.

Δεν χαρακτηρίζονται ως εμπιστευτικές, πληροφορίες σχετικά με τις τιμές μονάδας, τις προσφερόμενες ποσότητες, την οικονομική προσφορά και τα στοιχεία της τεχνικής προσφοράς που χρησιμοποιούνται για την αξιολόγησή της.

**2.4.2.4.** Εφόσον οι Οικονομικοί Φορείς καταχωρίσουν τα στοιχεία, μεταδεδομένα και συνημμένα ηλεκτρονικά αρχεία, που αφορούν δικαιολογητικά συμμετοχής-τεχνικής προσφοράς και οικονομικής προσφοράς τους στις αντίστοιχες ειδικές ηλεκτρονικές φόρμες του ΕΣΗΔΗΣ, στην συνέχεια, μέσω σχετικής λειτουργικότητας, εξάγουν αναφορές (εκτυπώσεις) σε μορφή ηλεκτρονικών αρχείων με μορφότυπο PDF, τα οποία αποτελούν συνοπτική αποτύπωση των καταχωρισμένων στοιχείων. Τα ηλεκτρονικά αρχεία των εν λόγω αναφορών (εκτυπώσεων) υπογράφονται ψηφιακά, σύμφωνα με τις προβλεπόμενες διατάξεις (περ. β

## ΠΡΟΣΚΛΗΣΗ 01\_ΨΗΦΙΑΚΟΣ ΜΕΤΑΣΧΗΜΑΤΙΣΜΟΣ ΤΩΝ ΟΤΑ - ΠΑΡΑΡΤΗΜΑ Δ

της παρ. 2 του άρθρου 37) και επισυνάπτονται από τον Οικονομικό Φορέα στους αντίστοιχους υποφακέλους. Επισημαίνεται ότι η εξαγωγή και η επισύναψη των προαναφερθέντων αναφορών (εκτυπώσεων) δύναται να πραγματοποιείται για κάθε υποφάκελο ξεχωριστά, από τη στιγμή που έχει ολοκληρωθεί η καταχώριση των στοιχείων σε αυτόν.

Ειδικότερα η τεχνική προσφορά, οι πίνακες συμμόρφωσης προς τις τεχνικές προδιαγραφές του παραρτήματος ..., η οικονομική προσφορά, η οποία θα πρέπει να συνταχθεί σύμφωνα με το ΠΑΡΑΡΤΗΜΑ ... και τυχόν πρόσθετα στοιχεία των τεχνικών προσφορών, όπως τεχνικές περιγραφές, τεχνικά φυλλάδια κλπ επισυνάπτονται ως συνημμένα και ηλεκτρονικά υπο γεγραμμένα ψηφιακά αρχεία στο σύστημα. Οι μπροσούρες (prospectus) δεν υπογράφονται ψηφιακά.

**2.4.2.5.** Ειδικότερα, όσον αφορά τα συνημμένα ηλεκτρονικά αρχεία της προσφοράς, οι Οικονομικοί Φορείς τα καταχωρίζουν στους ανωτέρω (υπο)φακέλους μέσω του Υποσυστήματος, ως εξής :

Τα έγγραφα που καταχωρίζονται στην ηλεκτρονική προσφορά, και δεν απαιτείται να προσκομισθούν και σε έντυπη μορφή, γίνονται αποδεκτά κατά περίπτωση, σύμφωνα με τα προβλεπόμενα στις διατάξεις:

α) είτε των άρθρων 13, 14 και 28 του ν. 4727/2020 (Α' 184) περί ηλεκτρονικών δημοσίων εγγράφων που φέρουν ηλεκτρονική υπογραφή ή σφραγίδα και, εφόσον πρόκειται για αλλοδαπά δημόσια ηλεκτρονικά έγγραφα, εάν φέρουν επισημείωση e-Apostille

β) είτε των άρθρων 15 και 27 του ν. 4727/2020 (Α' 184) περί ηλεκτρονικών ιδιωτικών εγγράφων που φέρουν ηλεκτρονική υπογραφή ή σφραγίδα

γ) είτε του άρθρου 11 του ν. 2690/1999 (Α' 45),

δ) είτε της παρ. 2 του άρθρου 37 του ν. 4412/2016, περί χρήσης ηλεκτρονικών υπογραφών σε ηλεκτρονικές διαδικασίες δημοσίων συμβάσεων,

ε) είτε της παρ. 8 του άρθρου 92 του ν. 4412/2016, περί συνυποβολής υπεύθυνης δήλωσης στην περίπτωση απλής φωτοτυπίας ιδιωτικών εγγράφων.

Επιπλέον, δεν προσκομίζονται σε έντυπη μορφή τα ΦΕΚ και ενημερωτικά και τεχνικά φυλλάδια και άλλα έντυπα, εταιρικά ή μη, με ειδικό τεχνικό περιεχόμενο, δηλαδή έντυπα με αμιγώς τεχνικά χαρακτηριστικά, όπως αριθμούς, αποδόσεις σε διεθνείς μονάδες, μαθηματικούς τύπους και σχέδια.

Ειδικότερα, τα στοιχεία και δικαιολογητικά για τη συμμετοχή του Οικονομικού Φορέα στη διαδικασία καταχωρίζονται από αυτόν σε μορφή ηλεκτρονικών αρχείων με μορφότυπο PDF.

Έως την ημέρα και ώρα αποσφράγισης των προσφορών προσκομίζονται με ευθύνη του οικονομικού φορέα στην αναθέτουσα αρχή, σε έντυπη μορφή και σε κλειστό-ούς φάκελο-ους, στον οποίο αναγράφεται ο αποστολέας και ως παραλήπτης η Επιτροπή Διαγωνισμού του παρόντος διαγωνισμού, τα στοιχεία της ηλεκτρονικής προσφοράς του, τα οποία απαιτείται να προσκομισθούν σε πρωτότυπη μορφή. Τέτοια στοιχεία και δικαιολογητικά ενδεικτικά είναι :

α) η πρωτότυπη εγγυητική επιστολή συμμετοχής, πλην των περιπτώσεων που αυτή εκδίδεται ηλεκτρονικά, άλλως η προσφορά απορρίπτεται ως απαράδεκτη,

β) αυτά που δεν υπάγονται στις διατάξεις του άρθρου 11 παρ. 2 του ν. 2690/1999,

γ) ιδιωτικά έγγραφα τα οποία δεν έχουν επικυρωθεί από δικηγόρο ή δεν φέρουν θεώρηση από υπηρεσίες και φορείς της περίπτωσης α της παρ. 2 του άρθρου 11 του ν. 2690/1999 ή δεν συνοδεύονται από υπεύθυνη δήλωση για την ακρίβειά τους, καθώς και

δ) τα αλλοδαπά δημόσια έντυπα έγγραφα που φέρουν την επισημείωση της Χάγης (Apostille), ή προξενική θεώρηση και δεν έχουν επικυρωθεί από δικηγόρο.

Σε περίπτωση μη υποβολής ενός ή περισσότερων από τα ως άνω στοιχεία και δικαιολογητικά που υποβάλλονται σε έντυπη μορφή, πλην της πρωτότυπης εγγύησης συμμετοχής, η αναθέτουσα αρχή δύναται να ζητήσει τη συμπλήρωση και υποβολή τους, σύμφωνα με το άρθρο 102 του ν. 4412/2016.

## ΠΡΟΣΚΛΗΣΗ 01\_ΨΗΦΙΑΚΟΣ ΜΕΤΑΣΧΗΜΑΤΙΣΜΟΣ ΤΩΝ ΟΤΑ - ΠΑΡΑΡΤΗΜΑ Δ

Στα αλλοδαπά δημόσια έγγραφα και δικαιολογητικά εφαρμόζεται η Συνθήκη της Χάγης της 5ης.10.1961, που κυρώθηκε με το ν. 1497/1984 (Α' 188) , εφόσον συντάσσονται σε κράτη που έχουν προσχωρήσει στην ως άνω Συνθήκη, άλλως φέρουν προξενική θεώρηση. Απαλλάσσονται από την απαίτηση επικύρωσης (με Apostille ή Προξενική Θεώρηση) αλλοδαπά δημόσια έγγραφα όταν καλύπτονται από διμερείς ή πολυμερείς συμφωνίες που έχει συνάψει η Ελλάδα (ενδεικτικά «Σύμβαση νομικής συνεργασίας μεταξύ Ελλάδας και Κύπρου – 05.03.1984» (κυρωτικός ν.1548/1985, «Σύμβαση περί απαλλαγής από την επικύρωση ορισμένων πράξεων και εγγράφων – 15.09.1977» (κυρωτικός ν.4231/2014)). Επίσης απαλλάσσονται από την απαίτηση επικύρωσης ή παρόμοιας διατύπωσης δημόσια έγγραφα που εκδίδονται από τις αρχές κράτους μέλους που υπάγονται στον Καν ΕΕ 2016/1191 για την απλούστευση των απαιτήσεων για την υποβολή ορισμένων δημοσίων εγγράφων στην ΕΕ, όπως, ενδεικτικά, το λευκό ποινικό μητρώο, υπό τον όρο ότι τα σχετικά με το γεγονός αυτό δημόσια έγγραφα εκδίδονται για πολίτη της Ένωσης από τις αρχές του κράτους μέλους της ιθαγένειάς του.

Επίσης, γίνονται υποχρεωτικά αποδεκτά ευκρινή φωτοαντίγραφα εγγράφων που έχουν εκδοθεί από αλλοδαπές αρχές και έχουν επικυρωθεί από δικηγόρο, σύμφωνα με τα προβλεπόμενα στην παρ. 2 περ. β του άρθρου 11 του ν. 2690/1999 “Κώδικας Διοικητικής Διαδικασίας”, όπως αντικαταστάθηκε ως άνω με το άρθρο 1 παρ.2 του ν.4250/2014.

Οι πρωτότυπες εγγυήσεις συμμετοχής, πλην των εγγυήσεων που εκδίδονται ηλεκτρονικά, προσκομίζονται, με ευθύνη του οικονομικού φορέα, σε κλειστό φάκελο, στον οποίο αναγράφεται ο αποστολέας, τα στοιχεία του παρόντος διαγωνισμού και ως παραλήπτης η Επιτροπή Διαγωνισμού, το αργότερο πριν την ημερομηνία και ώρα αποσφράγισης των προσφορών που ορίζεται στην παρ. 3.1 της παρούσας, άλλως η προσφορά απορρίπτεται ως απαράδεκτη, μετά από γνώμη της Επιτροπής Διαγωνισμού.

Η προσκόμιση των εγγυήσεων συμμετοχής πραγματοποιείται είτε με κατάθεση του ως άνω φακέλου στην υπηρεσία πρωτοκόλλου της αναθέτουσας αρχής, είτε με την αποστολή του ταχυδρομικώς, επί αποδείξει. Το βάρος απόδειξης της έγκαιρης προσκόμισης φέρει ο οικονομικός φορέας. Το εμπρόθεσμο αποδεικνύεται με την επίκληση του αριθμού πρωτοκόλλου ή την προσκόμιση του σχετικού αποδεικτικού αποστολής κατά περίπτωση.

Στην περίπτωση που επιλεγεί η αποστολή του φακέλου της εγγύησης συμμετοχής ταχυδρομικώς, ο οικονομικός φορέας αναρτά, εφόσον δεν διαθέτει αριθμό έγκαιρης εισαγωγής του φακέλου του στο πρωτόκολλο της αναθέτουσας αρχής, το αργότερο έως την ημερομηνία και ώρα αποσφράγισης των προσφορών, μέσω της λειτουργικότητας «Επικοινωνία», τα σχετικά αποδεικτικά στοιχεία προσκόμισης (αποδεικτικό κατάθεσης σε υπηρεσίες ταχυδρομείου- ταχυμεταφορών), προκειμένου να ενημερώσει την αναθέτουσα αρχή περί της τήρησης της υποχρέωσής του σχετικά με την (εμπρόθεσμη) προσκόμιση της εγγύησης συμμετοχής του στον παρόντα διαγωνισμό.

### 2.4.3 Περιεχόμενα Φακέλου «Δικαιολογητικά Συμμετοχής- Τεχνική Προσφορά»

#### 2.4.3.1 Δικαιολογητικά Συμμετοχής

Τα στοιχεία και δικαιολογητικά για την συμμετοχή των προσφερόντων στη διαγωνιστική διαδικασία περιλαμβάνουν με ποινή αποκλεισμού τα ακόλουθα υπό α και β στοιχεία:

α) το Ευρωπαϊκό Ενιαίο Έγγραφο Σύμβασης (ΕΕΕΣ), όπως προβλέπεται στις παρ. 1 και 3 του άρθρου 79 του ν. 4412/2016 και τη συνοδευτική υπεύθυνη δήλωση με την οποία ο οικονομικός φορέας δύνανται να διευκρινίζει τις πληροφορίες που παρέχει με το ΕΕΕΣ σύμφωνα με την παρ. 9 του ίδιου άρθρου,

β) την εγγύηση συμμετοχής, όπως προβλέπεται στο άρθρο 72 του Ν.4412/2016 και τις παραγράφους 2.1.5 και 2.2.2 αντίστοιχα της παρούσας διακήρυξης.

γ) υπεύθυνη δήλωση του νόμιμου εκπροσώπου του αναδόχου με το εξής περιεχόμενο:

«Δηλώνω υπεύθυνα ότι δεν υπάρχει ρωσική συμμετοχή στην εταιρεία που εκπροσωπώ και εκτελεί τη σύμβαση, σύμφωνα με τους περιορισμούς που περιλαμβάνονται στο άρθρο 5α του κανονισμού του Συμβουλίου (ΕΕ) αριθ. 833/2014 της 31ης Ιουλίου 2014 σχετικά με περιοριστικά μέτρα λόγω των ενεργειών

## ΠΡΟΣΚΛΗΣΗ 01\_ΨΗΦΙΑΚΟΣ ΜΕΤΑΣΧΗΜΑΤΙΣΜΟΣ ΤΩΝ ΟΤΑ - ΠΑΡΑΡΤΗΜΑ Δ

της Ρωσίας που αποσταθεροποιούν την κατάσταση στην Ουκρανία, όπως τροποποιήθηκε από τον με αριθ. 2022/578 Κανονισμό του Συμβουλίου (ΕΕ) της 8ης Απριλίου 2022.

Συγκεκριμένα δηλώνω ότι:

(α) ο ανάδοχος που εκπροσωπώ (και καμία από τις εταιρείες που εκπροσωπούν μέλη της κοινοπραξίας μας) δεν είναι Ρώσος υπήκοος, ούτε φυσικό ή νομικό πρόσωπο, οντότητα ή φορέας εγκατεστημένος στη Ρωσία·

(β) ο ανάδοχος που εκπροσωπώ (και καμία από τις εταιρείες που εκπροσωπούν μέλη της κοινοπραξίας μας) δεν είναι νομικό πρόσωπο, οντότητα ή φορέας του οποίου τα δικαιώματα ιδιοκτησίας κατέχει άμεσα ή έμμεσα σε ποσοστό άνω του πενήντα τοις εκατό (50%) οντότητα αναφερόμενη στο στοιχείο α) της παρούσας παραγράφου·

(γ) ούτε ο υπεύθυνα δηλώνων ούτε η εταιρεία που εκπροσωπώ δεν είμαστε φυσικό ή νομικό πρόσωπο, οντότητα ή όργανο που ενεργεί εξ ονόματος ή κατ' εντολή οντότητας που αναφέρεται στο σημείο(α) ή (β) παραπάνω,

(δ) δεν υπάρχει συμμετοχή φορέων και οντοτήτων που απαριθμούνται στα ανωτέρω στοιχεία α) έως γ), άνω του 10 % της αξίας της σύμβασης των υπεργολάβων, προμηθευτών ή φορέων στις ικανότητες των οποίων να στηρίζεται ο ανάδοχος τον οποίον εκπροσωπώ.»

Οι προσφέροντες συμπληρώνουν το σχετικό υπόδειγμα ΕΕΕΣ, το οποίο αποτελεί αναπόσπαστο μέρος της παρούσας διακήρυξης ως Παράρτημα αυτής.

Η συμπλήρωσή του δύναται να πραγματοποιηθεί με χρήση του υποσυστήματος Promitheus ESPDint, προσβάσιμου μέσω της Διαδικτυακής Πύλης ([www.promitheus.gov.gr](http://www.promitheus.gov.gr)) του ΟΠΣ ΕΣΗΔΗΣ, ή άλλης σχετικής συμβατής πλατφόρμας υπηρεσιών διαχείρισης ηλεκτρονικών ΕΕΕΣ. Οι Οικονομικοί Φορείς δύναται για αυτό το σκοπό να αξιοποιήσουν το αντίστοιχο ηλεκτρονικό αρχείο με μορφότυπο XML που αποτελεί επικουρικό στοιχείο των εγγράφων της σύμβασης.

Το συμπληρωμένο από τον Οικονομικό Φορέα ΕΕΕΣ, καθώς και η τυχόν συνοδευτική αυτού υπεύθυνη δήλωση, υποβάλλονται σύμφωνα με την περίπτωση δ της παραγράφου 2.4.2.5 της παρούσας, σε ψηφιακά υπογεγραμμένο ηλεκτρονικό αρχείο με μορφότυπο PDF.

Οι ενώσεις οικονομικών φορέων που υποβάλλουν κοινή προσφορά, υποβάλλουν το ΕΕΕΣ για κάθε οικονομικό φορέα που συμμετέχει στην ένωση.

#### 2.4.3.2 Τεχνική προσφορά

Η τεχνική προσφορά θα πρέπει να καλύπτει όλες τις απαιτήσεις και τις προδιαγραφές που έχουν τεθεί από την αναθέτουσα αρχή με την υπ' αριθμ. 18/11/2022 τεχνική μελέτη οι οποίες αποτυπώνονται και Παράρτημα Ι και Γ της Διακήρυξης, περιγράφοντας ακριβώς πώς οι συγκεκριμένες απαιτήσεις και προδιαγραφές πληρούνται. Περιλαμβάνει ιδίως τα έγγραφα και δικαιολογητικά, βάσει των οποίων θα αξιολογηθεί η καταλληλότητα των προσφερόμενων ειδών, με βάση το κριτήριο ανάθεσης, σύμφωνα με τα αναλυτικώς αναφερόμενα στο ως άνω Παράρτημα·

Οι οικονομικοί φορείς αναφέρουν το τμήμα της σύμβασης που προτίθενται να αναθέσουν υπό μορφή υπεργολαβίας σε τρίτους, καθώς και τους υπεργολάβους που προτείνουν.

#### 2.4.4 Περιεχόμενα Φακέλου «Οικονομική Προσφορά» / Τρόπος σύνταξης και υποβολής οικονομικών προσφορών

Η Οικονομική Προσφορά συντάσσεται με βάση το αναγραφόμενο στην παρούσα κριτήριο ανάθεσης όπως ορίζεται κατωτέρω ή σύμφωνα με τα οριζόμενα στο Παράρτημα ΙΙΙ της διακήρυξης:

## ΠΡΟΣΚΛΗΣΗ 01\_ΨΗΦΙΑΚΟΣ ΜΕΤΑΣΧΗΜΑΤΙΣΜΟΣ ΤΩΝ ΟΤΑ - ΠΑΡΑΡΤΗΜΑ Δ

Η οικονομική προσφορά συντάσσεται με βάση το κριτήριο ανάθεσης και σύμφωνα με το υπόδειγμα που παρέχεται στο ΠΑΡΑΡΤΗΜΑ ΙΙΙ – Υπόδειγμα Οικονομικής Προσφοράς της παρούσας Διακήρυξης και υποβάλλεται ηλεκτρονικά σε μορφή αρχείου .pdf ψηφιακά υπογεγραμμένη, στον Υποφάκελο «Οικονομική Προσφορά», για κάθε τμήμα για το οποίο υποβάλλει προσφορά.

Η τιμή του προς προμήθεια αγαθού δίνεται σε ευρώ ανά μονάδα.

Στην τιμή περιλαμβάνονται οι υπέρ τρίτων κρατήσεις, ως και κάθε άλλη επιβάρυνση, σύμφωνα με την κείμενη νομοθεσία, μη συμπεριλαμβανομένου Φ.Π.Α., για την παράδοση του υλικού στον τόπο και με τον τρόπο που προβλέπεται στα έγγραφα της σύμβασης.

Οι υπέρ τρίτων κρατήσεις υπόκεινται στο εκάστοτε ισχύον αναλογικό τέλος χαρτοσήμου 3% και στην επ' αυτού εισφορά υπέρ ΟΓΑ 20%.

Οι προσφερόμενες τιμές είναι σταθερές καθ' όλη τη διάρκεια της σύμβασης και δεν αναπροσαρμόζονται.

Ως απαράδεκτες θα απορρίπτονται προσφορές στις οποίες: α) δεν δίνεται τιμή σε ΕΥΡΩ ή καθορίζεται σχέση ΕΥΡΩ προς ξένο νόμισμα, β) δεν προκύπτει με σαφήνεια η προσφερόμενη τιμή, με την επιφύλαξη του άρθρου 102 του ν. 4412/2016 και γ) η τιμή υπερβαίνει τον προϋπολογισμό της σύμβασης που καθορίζεται και τεκμηριώνεται από την αναθέτουσα αρχή στο κεφάλαιο ....του Παραρτήματος ...της παρούσας διακήρυξης.

#### 2.4.5 Χρόνος ισχύος των προσφορών

Οι υποβαλλόμενες προσφορές ισχύουν και δεσμεύουν τους οικονομικούς φορείς για διάστημα 12 μηνών από την επόμενη της καταληκτικής ημερομηνίας υποβολής προσφορών.

Προσφορά η οποία ορίζει χρόνο ισχύος μικρότερο από τον ανωτέρω προβλεπόμενο απορρίπτεται ως μη κανονική.

Η ισχύς της προσφοράς μπορεί να παρατείνεται εγγράφως, εφόσον τούτο ζητηθεί από την αναθέτουσα αρχή, πριν από τη λήξη της, με αντίστοιχη παράταση της εγγυητικής επιστολής συμμετοχής σύμφωνα με τα οριζόμενα στο άρθρο 72 παρ. 1 του ν. 4412/2016 και την παράγραφο 2.2.2. της παρούσας, κατ' ανώτατο όριο για χρονικό διάστημα ίσο με την προβλεπόμενη ως άνω αρχική διάρκεια. Σε περίπτωση αιτήματος της αναθέτουσας αρχής για παράταση της ισχύος της προσφοράς, για τους οικονομικούς φορείς, που αποδέχτηκαν την παράταση, πριν τη λήξη ισχύος των προσφορών τους, οι προσφορές ισχύουν και τους δεσμεύουν για το επιπλέον αυτό χρονικό διάστημα.

Μετά τη λήξη και του παραπάνω ανώτατου ορίου χρόνου παράτασης ισχύος της προσφοράς, τα αποτελέσματα της διαδικασίας ανάθεσης ματαιώνονται, εκτός αν η αναθέτουσα αρχή κρίνει, κατά περίπτωση, αιτιολογημένα, ότι η συνέχιση της διαδικασίας εξυπηρετεί το δημόσιο συμφέρον, οπότε οι οικονομικοί φορείς που συμμετέχουν στη διαδικασία μπορούν να επιλέξουν είτε να παρατείνουν την προσφορά και την εγγύηση συμμετοχής τους, εφόσον τους ζητηθεί πριν την πάροδο του ανωτέρω ανώτατου ορίου παράτασης της προσφοράς τους είτε όχι. Στην τελευταία περίπτωση, η διαδικασία συνεχίζεται με όσους παρατείνουν τις προσφορές τους και αποκλείονται οι λοιποί οικονομικοί φορείς.

Σε περίπτωση που λήξει ο χρόνος ισχύος των προσφορών και δεν ζητηθεί παράταση της προσφοράς, η αναθέτουσα αρχή δύναται με αιτιολογημένη απόφασή της, εφόσον η εκτέλεση της σύμβασης εξυπηρετεί το δημόσιο συμφέρον, να ζητήσει εκ των υστέρων από τους οικονομικούς φορείς που συμμετέχουν στη διαδικασία να παρατείνουν την προσφορά τους.

#### 2.4.6 Λόγοι απόρριψης προσφορών

Η αναθέτουσα αρχή με βάση τα αποτελέσματα του ελέγχου και της αξιολόγησης των προσφορών, απορρίπτει, σε κάθε περίπτωση, προσφορά:

α) η οποία αποκλίνει από απαράβατους όρους περί σύνταξης και υποβολής της προσφοράς, ή δεν υποβάλλεται εμπρόθεσμα με τον τρόπο και με το περιεχόμενο που ορίζεται στην παρούσα και συγκεκριμένα στις παραγράφους 2.4.1 (Γενικοί όροι υποβολής προσφορών), 2.4.2. (Χρόνος και τρόπος

## ΠΡΟΣΚΛΗΣΗ 01\_ΨΗΦΙΑΚΟΣ ΜΕΤΑΣΧΗΜΑΤΙΣΜΟΣ ΤΩΝ ΟΤΑ - ΠΑΡΑΡΤΗΜΑ Δ

υποβολής προσφορών), 2.4.3. (Περιεχόμενο φακέλων δικαιολογητικών συμμετοχής, τεχνικής προσφοράς), 2.4.4. (Περιεχόμενο φακέλου οικονομικής προσφοράς, τρόπος σύνταξης και υποβολής οικονομικών προσφορών), 2.4.5. (Χρόνος ισχύος προσφορών), 3.1. (Αποσφράγιση και αξιολόγηση προσφορών), 3.2 (Πρόσκληση υποβολής δικαιολογητικών προσωρινού αναδόχου) της παρούσας,

β) η οποία περιέχει ατελείς, ελλιπείς, ασαφείς ή λανθασμένες πληροφορίες ή τεκμηρίωση, συμπεριλαμβανομένων των πληροφοριών που περιέχονται στο ΕΕΕΣ, εφόσον αυτές δεν επιδέχονται συμπλήρωση, διόρθωση, αποσαφήνιση ή διευκρίνιση ή, εφόσον επιδέχονται, δεν έχουν αποκατασταθεί από τον προσφέροντα, εντός της προκαθορισμένης προθεσμίας, σύμφωνα το άρθρο 102 του ν. 4412/2016 και την παρ. 3.1.2.1 της παρούσας διακήρυξης,

γ) για την οποία ο προσφέρων δεν παράσχει τις απαιτούμενες εξηγήσεις, εντός της προκαθορισμένης προθεσμίας ή η εξήγηση δεν είναι αποδεκτή από την αναθέτουσα αρχή σύμφωνα με την παρ. 3.1.2.1 της παρούσας και τα άρθρα 102 και 103 του ν. 4412/2016,

δ) η οποία είναι εναλλακτική προσφορά,

ε) η οποία υποβάλλεται από έναν προσφέροντα που έχει υποβάλλει δύο ή περισσότερες προσφορές Ο περιορισμός αυτός ισχύει, υπό τους όρους της παραγράφου 2.2.3.4 περ.γ της παρούσας ( περ. γ' της παρ. 4 του άρθρου 73 του ν. 4412/2016) και στην περίπτωση ενώσεων οικονομικών φορέων με κοινά μέλη, καθώς και στην περίπτωση οικονομικών φορέων που συμμετέχουν είτε αυτοτελώς είτε ως μέλη ενώσεων.

στ) η οποία είναι υπό αίρεση,

ζ) η οποία θέτει όρο αναπροσαρμογής,

η) για την οποία ο προσφέρων δεν παράσχει, εντός αποκλειστικής προθεσμίας είκοσι (20) ημερών από την κοινοποίηση σε αυτόν σχετικής πρόσκλησης της αναθέτουσας αρχής, εξηγήσεις αναφορικά με την τιμή ή το κόστος που προτείνει σε αυτήν, στην περίπτωση που η προσφορά του φαίνεται ασυνήθιστα χαμηλή σε σχέση με τα αγαθά, σύμφωνα με την παρ. 1 του άρθρου 88 του ν.4412/2016,

θ) εφόσον διαπιστωθεί ότι είναι ασυνήθιστα χαμηλή διότι δε συμμορφώνεται με τις ισχύουσες υποχρεώσεις της παρ. 2 του άρθρου 18 του ν.4412/2016,

ι) η οποία παρουσιάζει αποκλίσεις ως προς τους όρους και τις τεχνικές προδιαγραφές της σύμβασης,

ια) η οποία παρουσιάζει ελλείψεις ως προς τα δικαιολογητικά που ζητούνται από τα έγγραφα της παρούσας διακήρυξης, εφόσον αυτές δεν θεραπευτούν από τον προσφέροντα με την υποβολή ή τη συμπλήρωσή τους, εντός της προκαθορισμένης προθεσμίας, σύμφωνα με τα άρθρα 102 και 103 του ν.4412/2016,

ιβ) εάν από τα δικαιολογητικά του άρθρου 103 του ν. 4412/2016, που προσκομίζονται από τον προσωρινό ανάδοχο, δεν αποδεικνύεται η μη συνδρομή των λόγων αποκλεισμού της παραγράφου 2.2.3 της παρούσας ή η πλήρωση μιας ή περισσότερων από τις απαιτήσεις των κριτηρίων ποιοτικής επιλογής, σύμφωνα με τις παραγράφους 2.2.4. επ., περί κριτηρίων επιλογής,

ιγ) εάν κατά τον έλεγχο των ως άνω δικαιολογητικών του άρθρου 103 του ν.4412/2016, διαπιστωθεί ότι τα στοιχεία που δηλώθηκαν, σύμφωνα με το άρθρο 79 του ν. 4412/2016, είναι εκ προθέσεως απατηλά, ή ότι έχουν υποβληθεί πλαστά αποδεικτικά στοιχεία.

### 3. ΔΙΕΝΕΡΓΕΙΑ ΔΙΑΔΙΚΑΣΙΑΣ - ΑΞΙΟΛΟΓΗΣΗ ΠΡΟΣΦΟΡΩΝ

#### 3.1 Αποσφράγιση και αξιολόγηση προσφορών

##### 3.1.1 Ηλεκτρονική αποσφράγιση προσφορών

Το πιστοποιημένο στο ΕΣΗΔΗΣ, για την αποσφράγιση των προσφορών αρμόδιο όργανο της Αναθέτουσας Αρχής, ήτοι η επιτροπή διενέργειας/επιτροπή αξιολόγησης, **εφεξής Επιτροπή Διαγωνισμού**, προβαίνει στην έναρξη της διαδικασίας ηλεκτρονικής αποσφράγισης των φακέλων των προσφορών, κατά το άρθρο 100 του ν. 4412/2016, ακολουθώντας τα εξής στάδια:

- Ηλεκτρονική Αποσφράγιση του (υπό)φακέλου «Δικαιολογητικά Συμμετοχής-Τεχνική Προσφορά», την 10/07/2026 και ώρα 10:00
- Ηλεκτρονική Αποσφράγιση του (υπό)φακέλου «Οικονομική Προσφορά», κατά την ημερομηνία και ώρα που θα ορίσει η Αναθέτουσα Αρχή

Σε κάθε στάδιο τα στοιχεία των προσφορών που αποσφραγίζονται είναι καταρχήν προσβάσιμα μόνο στα μέλη της Επιτροπής Διαγωνισμού και την Αναθέτουσα Αρχή.

##### 3.1.2 Αξιολόγηση προσφορών

**3.1.2.1** Μετά την κατά περίπτωση ηλεκτρονική αποσφράγιση των προσφορών η Αναθέτουσα Αρχή προβαίνει στην αξιολόγηση αυτών, μέσω των αρμόδιων πιστοποιημένων στο ΕΣΗΔΗΣ οργάνων της, εφαρμοζόμενων κατά τα λοιπά των κειμένων διατάξεων.

Η αναθέτουσα αρχή, τηρώντας τις αρχές της ίσης μεταχείρισης και της διαφάνειας, ζητά από τους προσφέροντες οικονομικούς φορείς, όταν οι πληροφορίες ή η τεκμηρίωση που πρέπει να υποβάλλονται είναι ή εμφανίζονται ελλιπείς ή λανθασμένες, συμπεριλαμβανομένων εκείνων στο ΕΕΕΣ, ή όταν λείπουν συγκεκριμένα έγγραφα, να υποβάλλουν, να συμπληρώνουν, να αποσαφηνίζουν ή να ολοκληρώνουν τις σχετικές πληροφορίες ή τεκμηρίωση, εντός προθεσμίας όχι μικρότερης των δέκα (10) ημερών και όχι μεγαλύτερης των είκοσι (20) ημερών από την ημερομηνία κοινοποίησης σε αυτούς της σχετικής πρόσκλησης. Η συμπλήρωση ή η αποσαφήνιση ζητείται και γίνεται αποδεκτή υπό την προϋπόθεση ότι δεν τροποποιείται η προσφορά του οικονομικού φορέα και ότι αφορά σε στοιχεία ή δεδομένα, των οποίων είναι αντικειμενικά εξακριβώσιμος ο προγενέστερος χαρακτήρας σε σχέση με το πέρας της καταληκτικής προθεσμίας παραλαβής προσφορών. Τα ανωτέρω ισχύουν κατ' αναλογία και για τυχόν ελλείψεις δηλώσεις, υπό την προϋπόθεση ότι βεβαιώνουν γεγονότα αντικειμενικώς εξακριβώσιμα.

Ειδικότερα :

α) Η Επιτροπή Διαγωνισμού εξετάζει αρχικά την προσκόμιση της εγγύησης συμμετοχής, σύμφωνα με την παρ. 1 του άρθρου 72. Σε περίπτωση παράλειψης προσκόμισης, είτε της εγγύησης συμμετοχής ηλεκτρονικής έκδοσης, μέχρι την καταληκτική ημερομηνία υποβολής προσφορών, είτε του πρωτοτύπου της έντυπης εγγύησης συμμετοχής, μέχρι την ημερομηνία και ώρα αποσφράγισης, η Επιτροπή Διαγωνισμού συντάσσει πρακτικό στο οποίο εισηγείται την απόρριψη της προσφοράς ως απαράδεκτης.

Στη συνέχεια εκδίδεται από την αναθέτουσα αρχή απόφαση, με την οποία επικυρώνεται το ανωτέρω πρακτικό. Η απόφαση απόρριψης της προσφοράς του παρόντος εδαφίου εκδίδεται πριν από την έκδοση οποιασδήποτε άλλης απόφασης σχετικά με την αξιολόγηση των προσφορών της οικείας διαδικασίας ανάθεσης σύμβασης και κοινοποιείται σε όλους τους προσφέροντες με επιμέλεια αυτής μέσω της λειτουργικότητας της «Επικοινωνίας» του ηλεκτρονικού διαγωνισμού στο ΕΣΗΔΗΣ.

Κατά της εν λόγω απόφασης χωρεί προδικαστική προσφυγή, σύμφωνα με τα οριζόμενα στην παράγραφο 3.4 της παρούσας.

Η αναθέτουσα αρχή επικοινωνεί παράλληλα με τους φορείς που φέρονται να έχουν εκδώσει τις εγγυητικές επιστολές, προκειμένου να διαπιστώσει την εγκυρότητά τους.

## ΠΡΟΣΚΛΗΣΗ 01\_ΨΗΦΙΑΚΟΣ ΜΕΤΑΣΧΗΜΑΤΙΣΜΟΣ ΤΩΝ ΟΤΑ - ΠΑΡΑΡΤΗΜΑ Δ

β) Στη συνέχεια η Επιτροπή Διαγωνισμού προβαίνει αρχικά στον έλεγχο των δικαιολογητικών συμμετοχής και εν συνεχεία στην αξιολόγηση και βαθμολόγηση των τεχνικών προσφορών των προσφερόντων, των οποίων τα δικαιολογητικά συμμετοχής έκρινε πλήρη. Η αξιολόγηση και βαθμολόγηση γίνονται σύμφωνα με τα σχετικώς προβλεπόμενα στον ν.4412/2016 και τους όρους της παρούσας. Η διαδικασία αξιολόγησης ολοκληρώνεται με την καταχώριση σε πρακτικό των προσφερόντων, των αποτελεσμάτων του ελέγχου και της αξιολόγησης των δικαιολογητικών συμμετοχής, των αποτελεσμάτων της αξιολόγησης των τεχνικών προσφορών, της βαθμολόγησης των αποδεκτών τεχνικών προσφορών με βάση τα κριτήρια αξιολόγησης των παραγράφων 2.3.1 και 2.3.2 της παρούσας.

Τα αποτελέσματα των εν λόγω σταδίων («Δικαιολογητικά Συμμετοχής» & «Τεχνική Προσφορά» επικυρώνονται με απόφαση του αποφαινόμενου οργάνου της αναθέτουσας αρχής, η οποία κοινοποιείται στους προσφέροντες, εκτός από όσους αποκλείστηκαν οριστικά δυνάμει της παρ. 1 του άρθρου 72 του ν. 4412/2016, μέσω της λειτουργικότητας της «Επικοινωνίας» του ΕΣΗΔΗΣ. Μετά από την έκδοση και κοινοποίηση της ανωτέρω απόφασης, οι προσφέροντες λαμβάνουν γνώση των λοιπών συμμετεχόντων στη διαδικασία και των στοιχείων που υποβλήθηκαν από αυτούς.

Κατά της εν λόγω απόφασης χωρεί προδικαστική προσφυγή, σύμφωνα με τα οριζόμενα στην παράγραφο 3.4 της παρούσας.

γ) Μετά την ολοκλήρωση της αξιολόγησης, σύμφωνα με τα ανωτέρω, αποσφραγίζονται, κατά την ορισθείσα ημερομηνία και ώρα οι φάκελοι των οικονομικών προσφορών εκείνων των προσφερόντων που δεν έχουν απορριφθεί σύμφωνα με τα ανωτέρω.

δ) Η Επιτροπή Διαγωνισμού προβαίνει στην αξιολόγηση των οικονομικών προσφορών που αποσφραγίστηκαν και συντάσσει πρακτικό στο οποίο καταχωρούνται οι προσφορές κατά σειρά κατάταξης, με βάση τη συνολική βαθμολογία τους, καθώς και η αιτιολογημένη εισήγησή της για την αποδοχή ή απόρριψή τους και την ανάδειξη του προσωρινού αναδόχου.

Εάν οι προσφορές φαίνονται ασυνήθιστα χαμηλές σε σχέση με το αντικείμενο της σύμβασης, η αναθέτουσα αρχή απαιτεί από τους οικονομικούς φορείς, μέσω της λειτουργικότητας της «Επικοινωνίας» του ηλεκτρονικού διαγωνισμού στο ΕΣΗΔΗΣ, να εξηγήσουν την τιμή ή το κόστος που προτείνουν στην προσφορά τους, εντός αποκλειστικής προθεσμίας, κατά ανώτατο όριο είκοσι (20) ημερών από την κοινοποίηση της σχετικής πρόσκλησης. Στην περίπτωση αυτή εφαρμόζονται τα άρθρα 88 και 89 ν. 4412/2016. Εάν τα παρεχόμενα στοιχεία δεν εξηγούν κατά τρόπο ικανοποιητικό το χαμηλό επίπεδο της τιμής ή του κόστους που προτείνεται, η προσφορά απορρίπτεται ως μη κανονική.

Στην περίπτωση ισοδύναμων προσφορών, δηλαδή προσφορών με την ίδια συνολική τελική βαθμολογία μεταξύ δύο ή περισσότερων προσφερόντων, η ανάθεση γίνεται στην προσφορά με τη μεγαλύτερη βαθμολογία τεχνικής προσφοράς.

Αν οι ισοδύναμες προσφορές έχουν την ίδια βαθμολογία τεχνικής προσφοράς η αναθέτουσα αρχή επιλέγει τον ανάδοχο με κλήρωση μεταξύ των οικονομικών φορέων που υπέβαλαν τις ισοδύναμες προσφορές. Η κλήρωση γίνεται ενώπιον της Επιτροπής του Διαγωνισμού και παρουσία αυτών των οικονομικών φορέων.

Στη συνέχεια, εφόσον το αποφαινόμενο όργανο της αναθέτουσας αρχής εγκρίνει το ανωτέρω πρακτικό κατάταξης των προσφορών, εκδίδεται απόφαση για τα αποτελέσματα του εν λόγω σταδίου και η αναθέτουσα αρχή προσκαλεί εγγράφως, μέσω της λειτουργικότητας της «Επικοινωνίας» του ηλεκτρονικού διαγωνισμού στο ΕΣΗΔΗΣ, τον πρώτο σε κατάταξη προσφέροντα, στον οποίον πρόκειται να γίνει η κατακύρωση («προσωρινός ανάδοχος»), να υποβάλει τα δικαιολογητικά κατακύρωσης, σύμφωνα με όσα ορίζονται στο άρθρο 103 και την παρ. 3.2 της παρούσας, περί πρόσκλησης για υποβολή δικαιολογητικών. Η απόφαση έγκρισης του πρακτικού κατάταξης προσφορών δεν κοινοποιείται στους προσφέροντες και ενσωματώνεται στην απόφαση κατακύρωσης.

Σε κάθε περίπτωση, όταν εξ αρχής έχει υποβληθεί μία προσφορά, τα αποτελέσματα όλων των σταδίων της διαδικασίας ανάθεσης, ήτοι Δικαιολογητικών Συμμετοχής, Τεχνικής Προσφοράς και Οικονομικής Προσφοράς, επικυρώνονται με την απόφαση κατακύρωσης του άρθρου 105 του ν. 4412/2016, σύμφωνα με την παράγραφο 3.3 της παρούσας, που εκδίδεται μετά το πέρας και του τελευταίου σταδίου της

ΠΡΟΣΚΛΗΣΗ 01\_ΨΗΦΙΑΚΟΣ ΜΕΤΑΣΧΗΜΑΤΙΣΜΟΣ ΤΩΝ ΟΤΑ - ΠΑΡΑΡΤΗΜΑ Δ

διαδικασίας. Κατά της ανωτέρω απόφασης χωρεί προδικαστική προσφυγή ενώπιον της ΕΑΔΗΣΥ σύμφωνα με όσα προβλέπονται στην παράγραφο 3.4 της παρούσας.

### **3.2 Πρόσκληση υποβολής δικαιολογητικών προσωρινού αναδόχου - Δικαιολογητικά προσωρινού αναδόχου**

Μετά την αξιολόγηση των προσφορών, η αναθέτουσα αρχή αποστέλλει σχετική ηλεκτρονική πρόσκληση στον προσφέροντα, στον οποίο πρόκειται να γίνει η κατακύρωση («προσωρινό ανάδοχο»), μέσω της λειτουργικότητας της «Επικοινωνίας» του ηλεκτρονικού διαγωνισμού στο ΕΣΗΔΗΣ, και τον καλεί να υποβάλει εντός προθεσμίας δέκα (10) ημερών από την κοινοποίηση της σχετικής έγγραφης ειδοποίησης σε αυτόν, τα αποδεικτικά έγγραφα νομιμοποίησης και τα πρωτότυπα ή αντίγραφα όλων των δικαιολογητικών που περιγράφονται στην παράγραφο 2.2.9.2. της παρούσας διακήρυξης, ως αποδεικτικά στοιχεία για τη μη συνδρομή των λόγων αποκλεισμού της παραγράφου 2.2.3 της διακήρυξης, καθώς και για την πλήρωση των κριτηρίων ποιοτικής επιλογής των παραγράφων 2.2.4 - 2.2.8 αυτής.

Ειδικότερα, το σύνολο των στοιχείων και δικαιολογητικών της ως άνω παραγράφου αποστέλλονται από αυτόν σε μορφή ηλεκτρονικών αρχείων με μορφότυπο PDF, σύμφωνα με τα ειδικώς οριζόμενα στην παράγραφο 2.4.2.5 της παρούσας.

Εντός της προθεσμίας υποβολής των δικαιολογητικών κατακύρωσης και το αργότερο έως την τρίτη εργάσιμη ημέρα από την καταληκτική ημερομηνία ηλεκτρονικής υποβολής των δικαιολογητικών κατακύρωσης, προσκομίζονται με ευθύνη του οικονομικού φορέα, στην αναθέτουσα αρχή, σε έντυπη μορφή και σε κλειστό φάκελο, στον οποίο αναγράφεται ο αποστολέας, τα στοιχεία του Διαγωνισμού και ως παραλήπτης η Επιτροπή Διαγωνισμού, τα στοιχεία και δικαιολογητικά, τα οποία απαιτείται να προσκομισθούν σε έντυπη μορφή (ως πρωτότυπα ή ακριβή αντίγραφα), σύμφωνα με τα προβλεπόμενα στις διατάξεις της ως άνω παραγράφου 2.4.2.5.

Αν δεν προσκομισθούν τα παραπάνω δικαιολογητικά ή υπάρχουν ελλείψεις σε αυτά που υποβλήθηκαν, η αναθέτουσα αρχή καλεί τον προσωρινό ανάδοχο να προσκομίσει τα ελλείποντα δικαιολογητικά ή να συμπληρώσει τα ήδη υποβληθέντα ή να παράσχει διευκρινήσεις με την έννοια του άρθρου 102 του ν. 4412/2016, εντός δέκα (10) ημερών από την κοινοποίηση της σχετικής πρόσκλησης σε αυτόν.

Ο προσωρινός ανάδοχος δύναται να υποβάλει αίτημα, μέσω της λειτουργικότητας της «Επικοινωνίας» του ηλεκτρονικού διαγωνισμού στο ΕΣΗΔΗΣ, προς την αναθέτουσα αρχή, για παράταση της ως άνω προθεσμίας, συνοδευόμενο από αποδεικτικά έγγραφα περί αίτησης χορήγησης δικαιολογητικών προσωρινού αναδόχου. Στην περίπτωση αυτή η αναθέτουσα αρχή παρατείνει την προθεσμία υποβολής αυτών, για όσο χρόνο απαιτηθεί για τη χορήγησή τους από τις αρμόδιες δημόσιες αρχές. Ο προσωρινός ανάδοχος μπορεί να αξιοποιεί τη δυνατότητα αυτή τόσο εντός της αρχικής προθεσμίας για την υποβολή δικαιολογητικών όσο και εντός της προθεσμίας για την προσκόμιση ελλειπόντων ή τη συμπλήρωση ήδη υποβληθέντων δικαιολογητικών, κατά την έννοια του άρθρου 102 του ν. 4412/2016, ως ανωτέρω προβλέπεται. Η παρούσα ρύθμιση εφαρμόζεται αναλόγως και όταν η αναθέτουσα αρχή ζητήσει την προσκόμιση των δικαιολογητικών κατά τη διαδικασία αξιολόγησης των προσφορών ή αιτήσεων συμμετοχής και πριν από το στάδιο κατακύρωσης, κατ' εφαρμογή της διάταξης του πρώτου εδαφίου της παρ. 5 του άρθρου 79 του ν. 4412/2016, τηρουμένων των αρχών της ίσης μεταχείρισης και της διαφάνειας.

Απορρίπτεται η προσφορά του προσωρινού αναδόχου, καταπίπτει υπέρ της αναθέτουσας αρχής η εγγύηση συμμετοχής του και η κατακύρωση γίνεται στον προσφέροντα που υπέβαλε την αμέσως επόμενη πλέον συμφέρουσα από οικονομική άποψη προσφορά, τηρουμένης της ανωτέρω διαδικασίας, εάν:

- i) κατά τον έλεγχο των παραπάνω δικαιολογητικών διαπιστωθεί ότι τα στοιχεία που δηλώθηκαν με το Ευρωπαϊκό Ενιαίο Έγγραφο Σύμβασης (ΕΕΕΣ) είναι εκ προθέσεως απατηλά, ή έχουν υποβληθεί πλαστά αποδεικτικά στοιχεία, ή
- ii) δεν υποβληθούν στο προκαθορισμένο χρονικό διάστημα τα απαιτούμενα πρωτότυπα ή αντίγραφα των παραπάνω δικαιολογητικών, ή

## ΠΡΟΣΚΛΗΣΗ 01\_ΨΗΦΙΑΚΟΣ ΜΕΤΑΣΧΗΜΑΤΙΣΜΟΣ ΤΩΝ ΟΤΑ - ΠΑΡΑΡΤΗΜΑ Δ

iii) από τα δικαιολογητικά που προσκομίσθηκαν νομίμως και εμπροθέσμως, δεν αποδεικνύεται η μη συνδρομή των λόγων αποκλεισμού σύμφωνα με την παράγραφο 2.2.3 (λόγοι αποκλεισμού) ή η πλήρωση μιας ή περισσοτέρων από τις απαιτήσεις των κριτηρίων ποιοτικής επιλογής σύμφωνα με τις παραγράφους 2.2.4 έως 2.2.8 (κριτήρια ποιοτικής επιλογής) της παρούσας.

Σε περίπτωση έγκαιρης και προσηκούσας ενημέρωσης της αναθέτουσας αρχής για μεταβολές στις προϋποθέσεις, τις οποίες ο προσωρινός ανάδοχος είχε δηλώσει με το Ευρωπαϊκό Ενιαίο Έγγραφο Σύμβασης (ΕΕΕΣ) ότι πληροί, οι οποίες μεταβολές επήλθαν ή για τις οποίες μεταβολές έλαβε γνώση μετά την δήλωση και μέχρι την ημέρα της σύναψης της σύμβασης (οψιγενείς μεταβολές), δεν καταπίπτει υπέρ της Αναθέτουσας Αρχής η εγγύηση συμμετοχής του.

Αν κανένας από τους προσφέροντες δεν υποβάλλει αληθή ή ακριβή δήλωση ή δεν προσκομίσει ένα ή περισσότερα από τα απαιτούμενα έγγραφα και δικαιολογητικά ή δεν αποδείξει ότι: α) δεν βρίσκεται σε μία από τις καταστάσεις της παραγράφου 2.2.3 της παρούσας διακήρυξης και β) πληροί τα σχετικά κριτήρια ποιοτικής επιλογής τα οποία έχουν καθοριστεί σύμφωνα με τις παραγράφους 2.2.4 -2.2.8 της παρούσας διακήρυξης, η διαδικασία ματαιώνεται.

Η διαδικασία ελέγχου των παραπάνω δικαιολογητικών ολοκληρώνεται με τη σύνταξη πρακτικού από την Επιτροπή του Διαγωνισμού, στο οποίο αναγράφεται η τυχόν συμπλήρωση δικαιολογητικών σύμφωνα με όσα ορίζονται ανωτέρω (παράγραφος 3.1.2.1.) και τη διαβίβασή του στο αποφαινόμενο όργανο της αναθέτουσας αρχής για τη λήψη απόφασης είτε για την κατακύρωση της σύμβασης είτε για τη ματαίωση της διαδικασίας.

### **3.3 Κατακύρωση - σύναψη σύμβασης**

**3.3.1.** Τα αποτελέσματα του ελέγχου των παραπάνω δικαιολογητικών κατακύρωσης και της εισήγησης της Επιτροπής Διαγωνισμού επικυρώνονται με την απόφαση κατακύρωσης, στην οποία ενσωματώνεται η απόφαση έγκρισης του πρακτικού κατάταξης των προσφερόντων και ανάδειξης προσωρινού αναδόχου, σε συνέχεια της αξιολόγησης των οικονομικών προσφορών τους.

Η αναθέτουσα αρχή κοινοποιεί, μέσω της λειτουργικότητας της «Επικοινωνίας», σε όλους τους οικονομικούς φορείς που έλαβαν μέρος στη διαδικασία ανάθεσης, εκτός από όσους αποκλείστηκαν οριστικά, ιδίως δυνάμει της παρ. 1 του άρθρου 72 του ν. 4412/2016, την απόφαση κατακύρωσης, στην οποία αναφέρονται υποχρεωτικά οι προθεσμίες για την αναστολή της σύναψης σύμβασης, σύμφωνα με τα άρθρα 360 έως 372 του ν. 4412/2016, μαζί με αντίγραφο των πρακτικών κατάταξης των προσφερόντων και ανάδειξης προσωρινού αναδόχου, και, επιπλέον, αναρτά τα δικαιολογητικά του προσωρινού αναδόχου στα «Συνημμένα Ηλεκτρονικού Διαγωνισμού».

Μετά την έκδοση και κοινοποίηση της απόφασης κατακύρωσης οι προσφέροντες λαμβάνουν γνώση των οικονομικών προσφορών που αποσφραγίστηκαν, της κατάταξης των προσφορών και των υποβληθέντων δικαιολογητικών κατακύρωσης, με ενέργειες της αναθέτουσας αρχής. Κατά της απόφασης κατακύρωσης χωρεί προδικαστική προσφυγή ενώπιον της ΕΑΔΗΣΥ, σύμφωνα με την παράγραφο 3.4 της παρούσας. Δεν επιτρέπεται η άσκηση άλλης διοικητικής προσφυγής κατά της ανωτέρω απόφασης.

**3.3.2.** Η απόφαση κατακύρωσης καθίσταται οριστική, εφόσον συντρέξουν οι ακόλουθες προϋποθέσεις σωρευτικά:

- α) κοινοποιηθεί η απόφαση κατακύρωσης σε όλους τους οικονομικούς φορείς που δεν έχουν αποκλειστεί οριστικά,
- β) παρέλθει άπρακτη η προθεσμία άσκησης προδικαστικής προσφυγής ή σε περίπτωση άσκησης, παρέλθει άπρακτη η προθεσμία άσκησης αίτησης αναστολής κατά της απόφασης της ΕΑΔΗΣΥ και σε περίπτωση άσκησης αίτησης αναστολής κατά της απόφασης της ΕΑΔΗΣΥ, εκδοθεί απόφαση επί της αίτησης, με την επιφύλαξη της χορήγησης προσωρινής διαταγής, σύμφωνα με όσα ορίζονται στο τελευταίο εδάφιο της παρ. 4 του άρθρου 372 του ν. 4412/2016,
- γ) ολοκληρωθεί επιτυχώς ο προσυμβατικός έλεγχος από το Ελεγκτικό Συνέδριο, σύμφωνα με τα άρθρα 324 έως 327 του ν. 4700/2020, εφόσον απαιτείται,

## ΠΡΟΣΚΛΗΣΗ 01\_ΨΗΦΙΑΚΟΣ ΜΕΤΑΣΧΗΜΑΤΙΣΜΟΣ ΤΩΝ ΟΤΑ - ΠΑΡΑΡΤΗΜΑ Δ

και

δ) ο προσωρινός ανάδοχος, υποβάλλει, στην περίπτωση που απαιτείται και έπειτα από σχετική πρόσκληση, υπεύθυνη δήλωση, που υπογράφεται σύμφωνα με όσα ορίζονται στο άρθρο 79Α του ν. 4412/2016, στην οποία δηλώνεται ότι, δεν έχουν επέλθει στο πρόσωπό του οψιγενείς μεταβολές κατά την έννοια του άρθρου 104 του ν. 4412/2016 και μόνον στην περίπτωση του προσυμβατικού ελέγχου ή της άσκησης προδικαστικής προσφυγής κατά της απόφασης κατακύρωσης. Η υπεύθυνη δήλωση ελέγχεται από την αναθέτουσα αρχή και μνημονεύεται στο συμφωνητικό. Εφόσον δηλωθούν οψιγενείς μεταβολές, η δήλωση ελέγχεται από την Επιτροπή Διαγωνισμού, η οποία εισηγείται προς το αρμόδιο αποφαινόμενο όργανο.

Μετά από την οριστικοποίηση της απόφασης κατακύρωσης η αναθέτουσα αρχή προσκαλεί τον ανάδοχο, μέσω της λειτουργικότητας της «Επικοινωνίας» του ηλεκτρονικού διαγωνισμού στο ΕΣΗΔΗΣ, να προσέλθει για υπογραφή του συμφωνητικού, θέτοντάς του προθεσμία δεκαπέντε (15) ημερών από την κοινοποίηση της σχετικής ειδικής πρόσκλησης. Η σύμβαση θεωρείται συναφθείσα με την κοινοποίηση της πρόσκλησης του προηγούμενου εδαφίου στον ανάδοχο.

### **3.4 Προδικαστικές Προσφυγές - Προσωρινή και οριστική Δικαστική Προστασία**

Α. Κάθε ενδιαφερόμενος, ο οποίος έχει ή είχε συμφέρον να του ανατεθεί η συγκεκριμένη δημόσια σύμβαση και έχει υποστεί ή ενδέχεται να υποστεί ζημία από εκτελεστή πράξη ή παράλειψη της αναθέτουσας αρχής κατά παράβαση της ευρωπαϊκής ενωσιακής ή εσωτερικής νομοθεσίας στον τομέα των δημοσίων συμβάσεων, έχει δικαίωμα να προσφύγει στην ΕΑΔΗΣΥ, σύμφωνα με τα ειδικότερα οριζόμενα στα άρθρα 345 επ. ν. 4412/2016 και 1 επ. π.δ. 39/2017, στρεφόμενος με προδικαστική προσφυγή, κατά πράξης ή παράλειψης της αναθέτουσας αρχής, προσδιορίζοντας ειδικώς τις νομικές και πραγματικές αιτιάσεις που δικαιολογούν το αίτημά του.

Σε περίπτωση προσφυγής κατά πράξης της αναθέτουσας αρχής, η προθεσμία για την άσκηση της προδικαστικής προσφυγής είναι:

(α) δέκα (10) ημέρες από την κοινοποίηση της προσβαλλόμενης πράξης στον ενδιαφερόμενο οικονομικό φορέα αν η πράξη κοινοποιήθηκε με ηλεκτρονικά μέσα ή τηλεομοιοτυπία ή

(β) δεκαπέντε (15) ημέρες από την κοινοποίηση της προσβαλλόμενης πράξης σε αυτόν αν χρησιμοποιήθηκαν άλλα μέσα επικοινωνίας, άλλως

(γ) δέκα (10) ημέρες από την πλήρη, πραγματική ή τεκμαιρόμενη, γνώση της πράξης που βλάπτει τα συμφέροντα του ενδιαφερόμενου οικονομικού φορέα. Ειδικά για την άσκηση προσφυγής κατά προκήρυξης, η πλήρης γνώση αυτής τεκμαίρεται μετά την πάροδο δεκαπέντε (15) ημερών από τη δημοσίευση στο ΚΗΜΔΗΣ.

Σε περίπτωση παράλειψης που αποδίδεται στην αναθέτουσα αρχή, η προθεσμία για την άσκηση της προδικαστικής προσφυγής είναι δεκαπέντε (15) ημέρες από την επομένη της συντέλεσης της προσβαλλόμενης παράλειψης .

Οι προθεσμίες ως προς την υποβολή των προδικαστικών προσφυγών και των παρεμβάσεων αρχίζουν την επομένη της ημέρας της προαναφερθείσας κατά περίπτωση κοινοποίησης ή γνώσης και λήγουν όταν περάσει ολόκληρη η τελευταία ημέρα και ώρα 23:59:59 και, αν αυτή είναι εξαιρετέα ή Σάββατο, όταν περάσει ολόκληρη η επομένη εργάσιμη ημέρα και ώρα 23:59:59.

Η προδικαστική προσφυγή συντάσσεται υποχρεωτικά με τη χρήση του τυποποιημένου εντύπου του Παραρτήματος Ι του π.δ/τος 39/2017 και κατατίθεται ηλεκτρονικά μέσω της λειτουργικότητας «Επικοινωνία» στην ηλεκτρονική περιοχή του συγκεκριμένου διαγωνισμού, επιλέγοντας την ένδειξη «Προδικαστική Προσφυγή» σύμφωνα με το άρθρο 18 της Κ.Υ.Α. Προμήθειες και Υπηρεσίες.

Για το παραδεκτό της άσκησης της προδικαστικής προσφυγής κατατίθεται παράβολο από τον προσφεύγοντα υπέρ του Ελληνικού Δημοσίου, σύμφωνα με όσα ορίζονται στο άρθρο 363 Ν. 4412/2016 . Η επιστροφή του παραβόλου στον προσφεύγοντα γίνεται: α) σε περίπτωση ολικής ή μερικής αποδοχής της προσφυγής του, β) όταν η αναθέτουσα αρχή ανακαλεί την προσβαλλόμενη πράξη ή προβαίνει στην οφειλόμενη ενέργεια πριν από την έκδοση της απόφασης της ΕΑΔΗΣΥ επί της προσφυγής, γ) σε περίπτωση

## ΠΡΟΣΚΛΗΣΗ 01\_ΨΗΦΙΑΚΟΣ ΜΕΤΑΣΧΗΜΑΤΙΣΜΟΣ ΤΩΝ ΟΤΑ - ΠΑΡΑΡΤΗΜΑ Δ

παραίτησης του προσφεύγοντα από την προσφυγή του έως και δέκα (10) ημέρες από την κατάθεση της προσφυγής.

Η προθεσμία για την άσκηση της προδικαστικής προσφυγής και η άσκησή της κωλύουν τη σύναψη της σύμβασης επί ποινή ακυρότητας, η οποία διαπιστώνεται με απόφαση της ΕΑΔΗΣΥ μετά από άσκηση προδικαστικής προσφυγής, σύμφωνα με το άρθρο 368 του ν. 4412/2016 και 20 π.δ. 39/2017. Όμως, μόνη η άσκηση της προδικαστικής προσφυγής δεν κωλύει την πρόοδο της διαγωνιστικής διαδικασίας, υπό την επιφύλαξη χορήγησης από το Κλιμάκιο προσωρινής προστασίας σύμφωνα με το άρθρο 366 παρ. 1-2 ν. 4412/2016 και 15 παρ. 1-4 π.δ. 39/2017.

Η προηγούμενη παράγραφος δεν εφαρμόζεται στην περίπτωση που, κατά τη διαδικασία σύναψης της παρούσας σύμβασης, υποβληθεί μόνο μία (1) προσφορά.

Μετά την, κατά τα ως άνω, ηλεκτρονική κατάθεση της προδικαστικής προσφυγής η αναθέτουσα αρχή, μέσω της λειτουργίας «Επικοινωνία» :

α) Κοινοποιεί την προσφυγή το αργότερο έως την επομένη εργάσιμη ημέρα από την κατάθεσή της σε κάθε ενδιαφερόμενο τρίτο, ο οποίος μπορεί να θίγεται από την αποδοχή της προσφυγής, προκειμένου να ασκήσει το, προβλεπόμενο από τα άρθρα 362 παρ. 3 και 7 π.δ. 39/2017, δικαίωμα παρέμβασής του στη διαδικασία εξέτασης της προσφυγής, για τη διατήρηση της ισχύος της προσβαλλόμενης πράξης, προσκομίζοντας όλα τα κρίσιμα έγγραφα που έχει στη διάθεσή του.

β) Διαβιβάζει στην ΕΑΔΗΣΥ, το αργότερο εντός δεκαπέντε (15) ημερών από την ημέρα κατάθεσης, τον πλήρη φάκελο της υπόθεσης, τα αποδεικτικά κοινοποίησης στους ενδιαφερόμενους τρίτους αλλά και την Έκθεση Απόψεων της επί της προσφυγής. Στην Έκθεση Απόψεων η αναθέτουσα αρχή μπορεί να παραθέσει αρχική ή συμπληρωματική αιτιολογία για την υποστήριξη της προσβαλλόμενης με την προδικαστική προσφυγή πράξης.

γ) Κοινοποιεί σε όλα τα μέρη την Έκθεση Απόψεων, τις Παρεμβάσεις και τα σχετικά έγγραφα που τυχόν τη συνοδεύουν, μέσω του ηλεκτρονικού τόπου του διαγωνισμού το αργότερο έως την επομένη εργάσιμη ημέρα από την κατάθεσή τους.

δ) Συμπληρωματικά υπομνήματα κατατίθενται από οποιοδήποτε από τα μέρη μέσω της πλατφόρμας του ΕΣΗΔΗΣ το αργότερο εντός πέντε (5) ημερών από την κοινοποίηση των απόψεων της αναθέτουσας αρχής .

Η άσκηση της προδικαστικής προσφυγής αποτελεί προϋπόθεση για την άσκηση των ένδικων βοηθημάτων της αίτησης αναστολής και της αίτησης ακύρωσης του άρθρου 372 ν. 4412/2016 κατά των εκτελεστών πράξεων ή παραλείψεων της αναθέτουσας αρχής .

Β. Όποιος έχει έννομο συμφέρον μπορεί να ζητήσει, εφαρμοζόμενων αναλογικά των διατάξεων του π.δ. 18/1989, την αναστολή της εκτέλεσης της απόφασης της ΕΑΔΗΣΥ και την ακύρωσή της ενώπιον του αρμοδίου διοικητικού δικαστηρίου, το οποίο αποφαινεται αμετακλήτως. Δικαίωμα άσκησης των ίδιων ενδίκων βοηθημάτων έχει και η αναθέτουσα αρχή αν η ΕΑΔΗΣΥ κάνει δεκτή την προδικαστική προσφυγή. Με τα ένδικα βοηθήματα της αίτησης αναστολής και της αίτησης ακύρωσης λογίζονται ως συμπροσβαλλόμενες με την απόφαση της ΕΑΔΗΣΥ και όλες οι συναφείς προς την ανωτέρω απόφαση πράξεις ή παραλείψεις της αναθέτουσας αρχής, εφόσον έχουν εκδοθεί ή συντελεστεί αντιστοίχως έως τη συζήτηση της αίτησης αναστολής ή την πρώτη συζήτηση της αίτησης ακύρωσης .

Η άσκηση της αίτησης αναστολής δεν εξαρτάται από την προηγούμενη άσκηση της αίτησης ακύρωσης. Η αίτηση αναστολής κατατίθεται στο ως άνω ακυρωτικό δικαστήριο μέσα σε προθεσμία δέκα (10) ημερών από κοινοποίηση ή την πλήρη γνώση της απόφασης επί της προδικαστικής προσφυγής και συζητείται το αργότερο εντός τριάντα (30) ημερών από την κατάθεσή της. Η άσκησή της κωλύει τη σύναψη της σύμβασης, εκτός εάν με την προσωρινή διαταγή ο αρμόδιος δικαστής αποφανθεί διαφορετικά. Για την άσκηση της αιτήσεως αναστολής κατατίθεται παράβολο αποκλειστικά διπλότυπο είσπραξης από τις Δημόσιες Οικονομικές Υπηρεσίες, σύμφωνα με τα ειδικότερα οριζόμενα στο άρθρο 372 παρ. 4 εδ. γ'-ζ' του ν. 4412/2016. Με την κατάθεση της αιτήσεως αναστολής η προθεσμία άσκησης της αίτησης ακύρωσης διακόπτεται και αρχίζει από την επίδοση της σχετικής απόφασης. Ο διάδικος που πέτυχε υπέρ αυτού την αναστολή της εκτέλεσης της προσβαλλόμενης πράξης, οφείλει μέσα σε προθεσμία δέκα (10) ημερών από

## ΠΡΟΣΚΛΗΣΗ 01\_ΨΗΦΙΑΚΟΣ ΜΕΤΑΣΧΗΜΑΤΙΣΜΟΣ ΤΩΝ ΟΤΑ - ΠΑΡΑΡΤΗΜΑ Δ

την επίδοση της απόφασης αυτής, να ασκήσει την αίτηση ακύρωσης, διαφορετικά αίρεται αυτοδικαίως η ισχύς της αναστολής.

Γ. Διαφορές από τον συγκεκριμένο διαγωνισμό που ανακύπτουν: α) από πράξεις της αναθέτουσας αρχής οι οποίες κοινοποιούνται στον θιγόμενο, ή των οποίων προκύπτει εκ μέρους του πλήρης γνώση, μετά την 1.9.2021, β) από παραλείψεις που συντελούνται από μέρους της μετά την 1.9.2021, εκδικάζονται με τις νέες ειδικές δικονομικές διατάξεις του άρθρου 372 ν. 4412/2016 όπως αντικαταστάθηκε με το άρθρο 138 ν. 4782/2021, σύμφωνα με τις οποίες:

Με το ίδιο δικόγραφο δύναται δικονομικά να ασκηθεί αίτηση αναστολής εκτέλεσης και ακύρωσης των αποφάσεων της ΕΑΔΗΣΥ.

Η προθεσμία για την άσκηση και η άσκηση της αίτησης ενώπιον του αρμοδίου δικαστηρίου κωλύουν, εκ του νόμου, τη σύναψη της σύμβασης μέχρι την έκδοση της οριστικής δικαστικής απόφασης, εκτός εάν με προσωρινή διαταγή το δικαστήριο αυτό αποφανθεί διαφορετικά. Επίσης, η προθεσμία για την άσκηση και η άσκηση της αίτησης κωλύουν την πρόοδο της διαδικασίας ανάθεσης για χρονικό διάστημα δεκαπέντε (15) ημερών από την άσκηση της αίτησης, εκτός εάν με προσωρινή διαταγή το δικαστήριο αυτό αποφανθεί διαφορετικά.

### **3.5 Ματαίωση Διαδικασίας**

Η αναθέτουσα αρχή ματαιώνει ή δύναται να ματαιώσει εν όλω ή εν μέρει, αιτιολογημένα, τη διαδικασία ανάθεσης, για τους λόγους και υπό τους όρους του άρθρου 106 του ν. 4412/2016, μετά από γνώμη της αρμόδιας Επιτροπής του Διαγωνισμού. Επίσης, αν διαπιστωθούν σφάλματα ή παραλείψεις σε οποιοδήποτε στάδιο της διαδικασίας ανάθεσης, μπορεί, μετά από γνώμη της ως άνω Επιτροπής, να ακυρώσει μερικώς τη διαδικασία ή να αναμορφώσει ανάλογα το αποτέλεσμά της ή να αποφασίσει την επανάληψή της από το σημείο που εμφιλοχώρησε το σφάλμα ή η παράλειψη.

Ειδικότερα, η αναθέτουσα αρχή ματαιώνει τη διαδικασία σύναψης όταν αυτή αποβεί άγονη είτε λόγω μη υποβολής προσφοράς είτε λόγω απόρριψης όλων των προσφορών, καθώς και στην περίπτωση του δευτέρου εδαφίου της παρ. 7 του άρθρου 105, περί κατακύρωσης και σύναψης σύμβασης.

Επίσης μπορεί να ματαιώσει τη διαδικασία: α) λόγω παράτυπης διεξαγωγής της διαδικασίας ανάθεσης, εκτός εάν μπορεί να θεραπεύσει το σφάλμα ή την παράλειψη σύμφωνα με την παρ. 3 του άρθρου 106, β) αν οι οικονομικές και τεχνικές παράμετροι που σχετίζονται με τη διαδικασία ανάθεσης άλλαξαν ουσιωδώς και η εκτέλεση του συμβατικού αντικείμενου δεν ενδιαφέρει πλέον την αναθέτουσα αρχή ή τον φορέα για τον οποίο προορίζεται το υπό ανάθεση αντικείμενο, γ) αν λόγω ανωτέρας βίας, δεν είναι δυνατή η κανονική εκτέλεση της σύμβασης, δ) αν η επιλεγείσα προσφορά κριθεί ως μη συμφέρουσα από οικονομική άποψη, ε) στην περίπτωση των παρ. 3 και 4 του άρθρου 97, περί χρόνου ισχύος προσφορών, στ) για άλλους επιτακτικούς λόγους δημοσίου συμφέροντος, όπως ιδίως, δημόσιας υγείας ή προστασίας του περιβάλλοντος.

## 4. ΟΡΟΙ ΕΚΤΕΛΕΣΗΣ ΤΗΣ ΣΥΜΒΑΣΗΣ

---

### 4.1 Εγγυήσεις (καλής εκτέλεσης, καλής λειτουργίας)

---

**4.1.1** Για την υπογραφή της σύμβασης απαιτείται η παροχή εγγύησης καλής εκτέλεσης, σύμφωνα με το άρθρο 72 παρ. 4 του ν. 4412/2016, το ύψος της οποίας ανέρχεται σε ποσοστό 4% επί της εκτιμώμενης αξίας της σύμβασης ή του τμήματος της σύμβασης και κατατίθεται μέχρι και την υπογραφή του συμφωνητικού.

Η εγγύηση καλής εκτέλεσης, προκειμένου να γίνει αποδεκτή, πρέπει να περιλαμβάνει κατ' ελάχιστον τα αναφερόμενα στην παράγραφο 2.1.5. στοιχεία της παρούσας και επιπλέον τον αριθμό και τον τίτλο της σχετικής σύμβασης. Το περιεχόμενό της είναι σύμφωνο με το υπόδειγμα που περιλαμβάνεται στο Παράρτημα VIII της Διακήρυξης και τα οριζόμενα στο άρθρο 72 του ν. 4412/2016.

Η εγγύηση καλής εκτέλεσης της σύμβασης καλύπτει συνολικά και χωρίς διακρίσεις την εφαρμογή όλων των όρων της σύμβασης και κάθε απαίτηση της αναθέτουσας αρχής έναντι του αναδόχου.

Σε περίπτωση τροποποίησης της σύμβασης κατά την παράγραφο 4.5, η οποία συνεπάγεται αύξηση της συμβατικής αξίας, ο ανάδοχος οφείλει να καταθέσει μέχρι την υπογραφή της τροποποιημένης σύμβασης, συμπληρωματική εγγύηση καλής εκτέλεσης, το ύψος της οποίας ανέρχεται σε ποσοστό 4% επί του ποσού της αύξησης της αξίας της σύμβασης.

Η εγγύηση καλής εκτέλεσης καταπίπτει υπέρ της αναθέτουσας αρχής στην περίπτωση παραβίασης, από τον ανάδοχο, των όρων της σύμβασης, όπως αυτή ειδικότερα ορίζει.

Ο χρόνος ισχύος της εγγύησης καλής εκτέλεσης πρέπει να είναι μεγαλύτερος από τον συμβατικό χρόνο παράδοσης, για διάστημα δύο(2) μηνών.

Η/Οι εγγύηση/εις καλής εκτέλεσης επιστρέφεται/ονται στο σύνολό του/ς μετά από την ποσοτική και ποιοτική παραλαβή του συνόλου του αντικειμένου της σύμβασης.

Σε περίπτωση που στο πρωτόκολλο οριστικής και ποσοτικής παραλαβής αναφέρονται παρατηρήσεις ή υπάρχει εκπρόθεσμη παράδοση, η επιστροφή της εγγύησης καλής εκτέλεσης γίνεται μετά από την αντιμετώπιση, σύμφωνα με όσα προβλέπονται, των παρατηρήσεων και του εκπρόθεσμου. Αν τα αγαθά είναι διαιρετά και η παράδοση γίνεται, σύμφωνα με τη σύμβαση, τμηματικά, οι εγγυήσεις καλής εκτέλεσης και προκαταβολής αποδεσμεύονται σταδιακά, κατά το ποσόν που αναλογεί στην αξία του μέρους της ποσότητας των αγαθών που παραλήφθηκε οριστικά. Για τη σταδιακή αποδέσμευσή τους απαιτείται προηγούμενη γνωμοδότηση του αρμόδιου συλλογικού οργάνου. Εάν στο πρωτόκολλο παραλαβής αναφέρονται παρατηρήσεις ή υπάρχει εκπρόθεσμη παράδοση, η παραπάνω σταδιακή αποδέσμευση γίνεται μετά από την αντιμετώπιση, σύμφωνα με όσα προβλέπονται, των παρατηρήσεων και του εκπρόθεσμου.

#### 4.1.2. Εγγύηση καλής λειτουργίας

Απαιτείται η προσκόμιση «εγγύηση καλής λειτουργίας» για την αποκατάσταση των ελαττωμάτων που ανακύπτουν ή των ζημιών που προκαλούνται από δυσλειτουργία των αγαθών κατά την περίοδο εγγύησης καλής λειτουργίας. Το ύψος της «εγγύησης καλής λειτουργίας» ορίζεται στο 2% της αξίας της σύμβασης/τμήματος και προσαυξάνεται κατά 1% για κάθε επιπλέον έτος εγγύησης που προσφέρεται από τον υποψήφιο ανάδοχο πέραν των δύο (2) πρώτων. Η επιστροφή της ανωτέρω εγγύησης λαμβάνει χώρα μετά από την ολοκλήρωση της περιόδου εγγύησης καλής λειτουργίας, σύμφωνα και με τα οριζόμενα στην παράγραφο 6.6 της παρούσας. Το περιεχόμενό της είναι σύμφωνο με το υπόδειγμα που περιλαμβάνεται στο Παράρτημα VIII της Διακήρυξης και τα οριζόμενα στο άρθρο 72 του ν. 4412/2016.

## 4.2 Συμβατικό Πλαίσιο - Εφαρμοστέα Νομοθεσία

---

Κατά την εκτέλεση της σύμβασης εφαρμόζονται οι διατάξεις του ν. 4412/2016, οι όροι της παρούσας διακήρυξης και συμπληρωματικά ο Αστικός Κώδικας.

### 4.3 Όροι εκτέλεσης της σύμβασης

**4.3.1** Κατά την εκτέλεση της σύμβασης ο ανάδοχος τηρεί τις υποχρεώσεις στους τομείς του περιβαλλοντικού, κοινωνικοασφαλιστικού και εργατικού δικαίου, που έχουν θεσπισθεί με το δίκαιο της Ένωσης, το εθνικό δίκαιο, συλλογικές συμβάσεις ή διεθνείς διατάξεις περιβαλλοντικού, κοινωνικοασφαλιστικού και εργατικού δικαίου, οι οποίες απαριθμούνται στο Παράρτημα Χ του Προσαρτήματος Α΄.

Η τήρηση των εν λόγω υποχρεώσεων από τον ανάδοχο και τους υπεργολάβους του ελέγχεται και βεβαιώνεται από τα όργανα που επιβλέπουν την εκτέλεση της σύμβασης και τις αρμόδιες δημόσιες αρχές και υπηρεσίες που ενεργούν εντός των ορίων της ευθύνης και της αρμοδιότητάς τους.

**4.3.2** Στις συμβάσεις προμηθειών προϊόντων που εμπíπτουν στο πεδίο εφαρμογής του ν. 2939/2001, επιπλέον του όρου της παρ. 4.3.1 περιλαμβάνεται ο όρος ότι ο ανάδοχος υποχρεούται κατά την υπογραφή της σύμβασης και καθ' όλη τη διάρκεια εκτέλεσης να τηρεί τις υποχρεώσεις των παραγράφων 2 και 11 του άρθρου 4β ή και της παρ. 1 του άρθρου 12 ή και της παρ. 1 του άρθρου 16 του ν.2939/2001. Η τήρηση των υποχρεώσεων ελέγχεται από την αναθέτουσα αρχή μέσω του αρχείου δημοσιοποίησης εγγεγραμμένων παραγωγών στο Εθνικό Μητρώο Παραγωγών (ΕΜΠΑ) που τηρείται στην ηλεκτρονική σελίδα του Ε.Ο.ΑΝ. εντός της προθεσμίας της παραγράφου 4 του άρθρου 105 του ν. 4412/2016 και αποτελεί προϋπόθεση για την υπογραφή του συμφωνητικού, στο οποίο γίνεται υποχρεωτικά μνεία του αριθμού ΕΜΠΑ του υπόχρεου παραγωγού. Η μη τήρηση των υποχρεώσεων της παρούσας παραγράφου έχει τις συνέπειες της παραγράφου 7 του άρθρου 105 του ν. 4412/2016.:

**4.3.3.** Ο ανάδοχος δεσμεύεται ότι :

α) σε όλα τα στάδια που προηγήθηκαν της σύμβασης δεν ενήργησε αθέμιτα, παράνομα ή καταχρηστικά και ότι θα εξακολουθήσει να μην ενεργεί κατ' αυτόν τον τρόπο κατά το στάδιο εκτέλεσης της σύμβασης,

β) ότι θα δηλώσει αμελλητί στην αναθέτουσα αρχή, από τη στιγμή που λάβει γνώση, οποιαδήποτε κατάσταση (ακόμη και ενδεχόμενη) σύγκρουσης συμφερόντων (προσωπικών, οικογενειακών, οικονομικών, πολιτικών ή άλλων κοινών συμφερόντων, συμπεριλαμβανομένων και αντικρουόμενων επαγγελματικών συμφερόντων) μεταξύ των νομίμων ή εξουσιοδοτημένων εκπροσώπων του καθώς και υπαλλήλων ή συνεργατών τους οποίους απασχολεί στην εκτέλεση της σύμβασης (π.χ. με σύμβαση υπεργολαβίας) και μελών του προσωπικού της αναθέτουσας αρχής που εμπλέκονται καθ' οιονδήποτε τρόπο στη διαδικασία εκτέλεσης της σύμβασης ή/και μπορούν να επηρεάσουν την έκβαση και τις αποφάσεις της αναθέτουσας αρχής περί την εκτέλεσή της, οποτεδήποτε και εάν η κατάσταση αυτή προκύψει κατά τη διάρκεια εκτέλεσης της σύμβασης.

Οι υποχρεώσεις και οι απαγορεύσεις της ρήτρας αυτής ισχύουν, αν ο ανάδοχος είναι ένωση, για όλα τα μέλη της ένωσης, καθώς και για τους υπεργολάβους που χρησιμοποιεί. Στο συμφωνητικό περιλαμβάνεται σχετική δεσμευτική δήλωση τόσο του αναδόχου όσο και των υπεργολάβων του.

### 4.4 Υπεργολαβία

**4.4.1.** Ο Ανάδοχος δεν απαλλάσσεται από τις συμβατικές του υποχρεώσεις και ευθύνες λόγω ανάθεσης της εκτέλεσης τμήματος/τμημάτων της σύμβασης σε υπεργολάβους. Η τήρηση των υποχρεώσεων της παρ. 2 του άρθρου 18 του ν. 4412/2016 από υπεργολάβους δεν αίρει την ευθύνη του κυρίου αναδόχου.

**4.4.2.** Κατά την υπογραφή της σύμβασης ο κύριος ανάδοχος υποχρεούται να αναφέρει στην αναθέτουσα αρχή το όνομα, τα στοιχεία επικοινωνίας και τους νόμιμους εκπροσώπους των υπεργολάβων του, οι οποίοι συμμετέχουν στην εκτέλεση αυτής, εφόσον είναι γνωστά τη συγκεκριμένη χρονική στιγμή. Επιπλέον, υποχρεούται να γνωστοποιεί στην αναθέτουσα αρχή κάθε αλλαγή των πληροφοριών αυτών, κατά τη διάρκεια της σύμβασης, καθώς και τις απαιτούμενες πληροφορίες σχετικά με κάθε νέο υπεργολάβο, τον οποίο ο κύριος ανάδοχος χρησιμοποιεί εν συνεχεία στην εν λόγω σύμβαση, προσκομίζοντας τα σχετικά συμφωνητικά/δηλώσεις συνεργασίας. Σε περίπτωση διακοπής της συνεργασίας του Αναδόχου με υπεργολάβο/ υπεργολάβους της σύμβασης, αυτός υποχρεούται σε άμεση γνωστοποίηση της διακοπής αυτής στην Αναθέτουσα Αρχή, οφείλει δε να διασφαλίσει την ομαλή εκτέλεση του τμήματος/ των τμημάτων

## ΠΡΟΣΚΛΗΣΗ 01\_ΨΗΦΙΑΚΟΣ ΜΕΤΑΣΧΗΜΑΤΙΣΜΟΣ ΤΩΝ ΟΤΑ - ΠΑΡΑΡΤΗΜΑ Δ

της σύμβασης είτε από τον ίδιο, είτε από νέο υπεργολάβο τον οποίο θα γνωστοποιήσει στην αναθέτουσα αρχή κατά την ως άνω διαδικασία. .

**4.4.3.** Η αναθέτουσα αρχή επαληθεύει τη συνδρομή των λόγων αποκλεισμού για τους υπεργολάβους, όπως αυτοί περιγράφονται στην παράγραφο 2.2.3. και με τα αποδεικτικά μέσα της παραγράφου 2.2.9.2 της παρούσας, εφόσον το(α) τμήμα(τα) της σύμβασης, το(α) οποίο(α) ο ανάδοχος προτίθεται να αναθέσει υπό μορφή υπεργολαβίας σε τρίτους, υπερβαίνουν σωρευτικά το ποσοστό του τριάντα τοις εκατό (30%) της συνολικής αξίας της σύμβασης. Επιπλέον, προκειμένου να μην αθετούνται οι υποχρεώσεις της παρ. 2 του άρθρου 18 του ν. 4412/2016, δύναται να επαληθεύσει τους ως άνω λόγους και για τμήμα ή τμήματα της σύμβασης που υπολείπονται του ως άνω ποσοστού.

Όταν από την ως άνω επαλήθευση προκύπτει ότι συντρέχουν λόγοι αποκλεισμού απαιτεί ή δύναται να απαιτήσει την αντικατάστασή του, κατά τα ειδικότερα αναφερόμενα στις παρ. 5 και 6 του άρθρου 131 του ν. 4412/2016.

#### **4.5 Τροποποίηση σύμβασης κατά τη διάρκειά της**

Η σύμβαση μπορεί να τροποποιείται κατά τη διάρκειά της, χωρίς να απαιτείται νέα διαδικασία σύναψης σύμβασης, μόνο σύμφωνα με τους όρους και τις προϋποθέσεις του άρθρου 132 του ν. 4412/2016 και κατόπιν γνωμοδότησης της Επιτροπής της περ. β της παρ. 11 του άρθρου 221 του ν. 4412/2016.

Μετά τη λύση της σύμβασης λόγω της έκπτωσης του αναδόχου, σύμφωνα με το άρθρο 203 του ν. 4412/2016 και την παράγραφο 5.2. της παρούσας, όπως και σε περίπτωση καταγγελίας για όλους λόγους της παραγράφου 4.6, πλην αυτού της περ. (α), η αναθέτουσα αρχή δύναται να προσκαλέσει τον επόμενο, κατά σειρά κατάταξης οικονομικό φορέα που συμμετέχει στην παρούσα διαδικασία ανάθεσης της συγκεκριμένης σύμβασης και να του προτείνει να αναλάβει το ανεκτέλεστο αντικείμενο της σύμβασης, με τους ίδιους όρους και προϋποθέσεις και σε τίμημα που δεν θα υπερβαίνει την προσφορά που αυτός είχε υποβάλει (ρήτρα υποκατάστασης). Η σύμβαση συνάπτεται εφόσον εντός της τεθείσας προθεσμίας περιέλθει στην αναθέτουσα αρχή έγγραφη και ανεπιφύλακτη αποδοχή της. Η άπρακτη πάροδος της προθεσμίας θεωρείται ως απόρριψη της πρότασης.

#### **4.6 Δικαίωμα μονομερούς λύσης της σύμβασης**

**4.6.1.** Η αναθέτουσα αρχή μπορεί, με τις προϋποθέσεις που ορίζουν οι κείμενες διατάξεις, να καταγγείλει τη σύμβαση κατά τη διάρκεια της εκτέλεσής της, εφόσον:

α) η σύμβαση υποστεί ουσιώδη τροποποίηση, κατά την έννοια της παρ. 4 του άρθρου 132 του ν. 4412/2016, που θα απαιτούσε νέα διαδικασία σύναψης σύμβασης

β) ο ανάδοχος, κατά το χρόνο της ανάθεσης της σύμβασης, τελούσε σε μια από τις καταστάσεις που αναφέρονται στην παράγραφο 2.2.3.1 και, ως εκ τούτου, θα έπρεπε να έχει αποκλειστεί από τη διαδικασία σύναψης της σύμβασης,

γ) η σύμβαση δεν έπρεπε να ανατεθεί στον ανάδοχο λόγω σοβαρής παραβίασης των υποχρεώσεων που υπέχει από τις Συνθήκες και την Οδηγία 2014/24/ΕΕ, η οποία έχει αναγνωριστεί με απόφαση του Δικαστηρίου της Ένωσης στο πλαίσιο διαδικασίας δυνάμει του άρθρου 258 της ΣΛΕΕ.

δ) ο ανάδοχος καταδικαστεί αμετάκλητα, κατά τη διάρκεια εκτέλεσης της σύμβασης, για ένα από τα αδικήματα που αναφέρονται στην παρ. 2.2.3.1 της παρούσας,

ε) ο ανάδοχος πτωχεύσει ή υπαχθεί σε διαδικασία ειδικής εκκαθάρισης ή τεθεί υπό αναγκαστική διαχείριση από εκκαθαριστή ή από το δικαστήριο ή υπαχθεί σε διαδικασία πτωχευτικού συμβιβασμού ή αναστείλει τις επιχειρηματικές του δραστηριότητες ή υπαχθεί σε διαδικασία εξυγίανσης και δεν τηρεί τους όρους αυτής ή εάν βρεθεί σε οποιαδήποτε ανάλογη κατάσταση, προκύπτουσα από παρόμοια διαδικασία, προβλεπόμενη σε εθνικές διατάξεις νόμου.

Η αναθέτουσα αρχή μπορεί να μην καταγγείλει τη σύμβαση, υπό την προϋπόθεση ότι ο ανάδοχος ο οποίος θα βρεθεί σε μία εκ των καταστάσεων που αναφέρονται στην περίπτωση αυτή αποδεικνύει ότι είναι σε

ΠΡΟΣΚΛΗΣΗ 01\_ΨΗΦΙΑΚΟΣ ΜΕΤΑΣΧΗΜΑΤΙΣΜΟΣ ΤΩΝ ΟΤΑ - ΠΑΡΑΡΤΗΜΑ Δ

θέση να εκτελέσει τη σύμβαση, λαμβάνοντας υπόψη τις ισχύουσες διατάξεις και τα μέτρα για τη συνέχιση της επιχειρηματικής του λειτουργίας.

στ) ο ανάδοχος παραβεί αποδεδειγμένα τις υποχρεώσεις του που απορρέουν από την δέσμευση ακεραιότητας της παρ. 4.3.3. της παρούσας, ως αναλυτικά περιγράφονται στο συνημμένο στην παρούσα σχέδιο σύμβασης.

## 5. ΕΙΔΙΚΟΙ ΟΡΟΙ ΕΚΤΕΛΕΣΗΣ ΤΗΣ ΣΥΜΒΑΣΗΣ

---

### 5.1 Τρόπος πληρωμής

---

**5.1.1.** Η πληρωμή του αναδόχου θα πραγματοποιηθεί με τον πιο κάτω τρόπο :

α) Το **100%** της συμβατικής αξίας μετά την οριστική παραλαβή των υλικών/τιμημάτων.

Η πληρωμή του συμβατικού τιμήματος θα γίνεται με την προσκόμιση των νομίμων παραστατικών και δικαιολογητικών που προβλέπονται από τις διατάξεις του άρθρου 200 παρ. 4 του ν. 4412/2016, καθώς και κάθε άλλου δικαιολογητικού που τυχόν ήθελε ζητηθεί από τις αρμόδιες υπηρεσίες που διενεργούν τον έλεγχο και την πληρωμή.

**5.1.2.** Τον Ανάδοχο βαρύνουν οι υπέρ τρίτων κρατήσεις, ως και κάθε άλλη επιβάρυνση, σύμφωνα με την κείμενη νομοθεσία, μη συμπεριλαμβανομένου Φ.Π.Α., για την παράδοση του υλικού στον τόπο και με τον τρόπο που προβλέπεται στα έγγραφα της σύμβασης. Ιδίως βαρύνεται με τις ακόλουθες κρατήσεις:

α) Κράτηση 0,10%, η οποία υπολογίζεται επί της αξίας κάθε πληρωμής προ φόρων και κρατήσεων της αρχικής, καθώς και κάθε συμπληρωματικής σύμβασης υπέρ της Ενιαίας Αρχής Δημοσίων Συμβάσεων (άρθρο 7 του Ν. 4912/2022, όπως ισχύει),

β) Κράτηση ύψους 0,02% υπέρ της ανάπτυξης και συντήρησης του ΟΠΣ ΕΣΗΔΗΣ, η οποία υπολογίζεται επί της αξίας, εκτός ΦΠΑ, της αρχικής, καθώς και κάθε συμπληρωματικής σύμβασης. Το ποσό αυτό παρακρατείται σε κάθε πληρωμή από την Αναθέτουσα Αρχή στο όνομα και για λογαριασμό του Υπουργείου Ψηφιακής Διακυβέρνησης, σύμφωνα με την παρ. 6 του άρθρου 36 του Ν. 4412/2016,

Οι υπέρ τρίτων κρατήσεις υπόκεινται στο εκάστοτε ισχύον αναλογικό τέλος χαρτοσήμου 3% και στην επ' αυτού εισφορά υπέρ ΟΓΑ 20%.

Με κάθε πληρωμή θα γίνεται η προβλεπόμενη από την κείμενη νομοθεσία παρακράτηση φόρου εισοδήματος αξίας 4% επί του καθαρού ποσού.

### 5.2 Κήρυξη οικονομικού φορέα έκπτωτου - Κυρώσεις

---

**5.2.1.** Ο ανάδοχος κηρύσσεται υποχρεωτικά έκπτωτος από τη σύμβαση και από κάθε δικαίωμα που απορρέει από αυτήν, με απόφαση της αναθέτουσας αρχής, ύστερα από γνωμοδότηση του αρμόδιου συλλογικού οργάνου (Επιτροπή Παρακολούθησης και Παραλαβής):

α) στην περίπτωση της παρ. 7 του άρθρου 105 περί κατακύρωσης και σύναψης σύμβασης,

β) στην περίπτωση που δεν εκπληρώσει τις υποχρεώσεις του που απορρέουν από τη σύμβαση ή/και δεν συμμορφωθεί με τις σχετικές γραπτές εντολές της υπηρεσίας, που είναι σύμφωνες με τη σύμβαση ή τις κείμενες διατάξεις, εντός του συμφωνημένου χρόνου εκτέλεσης της σύμβασης,

γ) εφόσον δεν παραδώσει ή δεν αντικαταστήσει τα συμβατικά αγαθά ή δεν επισκεύασει ή δεν συντηρήσει αυτά μέσα στον συμβατικό χρόνο ή στον χρόνο παράτασης που του δόθηκε, σύμφωνα με όσα προβλέπονται στο άρθρο 206 του ν. 4412/2016, με την επιφύλαξη της επόμενης παραγράφου.

Στην περίπτωση συνδρομής λόγου έκπτωσης του αναδόχου από σύμβαση κατά την ως άνω περίπτωση γ, η αναθέτουσα αρχή κοινοποιεί στον ανάδοχο ειδική όχληση, η οποία μνημονεύει τις διατάξεις του άρθρου 203 του ν. 4412/2016 και περιλαμβάνει συγκεκριμένη περιγραφή των ενεργειών στις οποίες οφείλει να προβεί ο ανάδοχος, προκειμένου να συμμορφωθεί, μέσα σε προθεσμία 20 ημερών από την κοινοποίηση της ανωτέρω όχλησης. Αν η προθεσμία που τεθεί με την ειδική όχληση, παρέλθει, χωρίς ο ανάδοχος να συμμορφωθεί, κηρύσσεται έκπτωτος μέσα σε προθεσμία τριάντα (30) ημερών από την άπρακτη πάροδο της προθεσμίας συμμόρφωσης, με απόφαση της αναθέτουσας αρχής.

Ο ανάδοχος δεν κηρύσσεται έκπτωτος για λόγους που αφορούν σε υπαιτιότητα του φορέα εκτέλεσης της σύμβασης ή αν συντρέχουν λόγοι ανωτέρας βίας.

## ΠΡΟΣΚΛΗΣΗ 01\_ΨΗΦΙΑΚΟΣ ΜΕΤΑΣΧΗΜΑΤΙΣΜΟΣ ΤΩΝ ΟΤΑ - ΠΑΡΑΡΤΗΜΑ Δ

Στον οικονομικό φορέα, που κηρύσσεται έκπτωτος από τη σύμβαση, επιβάλλονται, με απόφαση του αποφαινόμενου οργάνου, ύστερα από γνωμοδότηση του αρμόδιου οργάνου, το οποίο υποχρεωτικά καλεί τον ενδιαφερόμενο προς παροχή εξηγήσεων, αθροιστικά οι παρακάτω κυρώσεις:

α) ολική κατάπτωση της εγγύησης συμμετοχής ή καλής εκτέλεσης της σύμβασης κατά περίπτωση,

β) Καταλογισμός του διαφέροντος, που προκύπτει εις βάρος της αναθέτουσας αρχής, εφόσον αυτή προμηθευτεί τα αγαθά, που δεν προσκομίστηκαν προσηκόντως από τον έκπτωτο οικονομικό φορέα, αναθέτοντας το ανεκτέλεστο αντικείμενο της σύμβασης στον επόμενο κατά σειρά κατάταξης οικονομικό φορέα που είχε λάβει μέρος στη διαδικασία ανάθεσης της σύμβασης. Αν ο οικονομικός φορέας του προηγούμενου εδαφίου δεν αποδεχθεί την ανάθεση της σύμβασης, η αναθέτουσα αρχή μπορεί να προμηθευτεί τα αγαθά, που δεν προσκομίστηκαν προσηκόντως από τον έκπτωτο οικονομικό φορέα, από τρίτο οικονομικό φορέα είτε με διενέργεια νέας διαδικασίας ανάθεσης σύμβασης είτε με προσφυγή στη διαδικασία διαπραγμάτευσης, χωρίς προηγούμενη δημοσίευση, εφόσον συντρέχουν οι προϋποθέσεις του άρθρου 32 του ν. 4412/2016. Το διαφέρον υπολογίζεται με τον ακόλουθο τύπο:

$\Delta = (TKT - TKE) \times \Pi \text{ Όπου: } \Delta = \text{ Διαφέρον που θα προκύψει εις βάρος της αναθέτουσας αρχής, εφόσον αυτή προμηθευτεί τα αγαθά που δεν προσκομίστηκαν προσηκόντως από τον έκπτωτο οικονομικό φορέα, σύμφωνα με τα ανωτέρω αναφερόμενα. Το διαφέρον λαμβάνει θετικές τιμές, αλλιώς θεωρείται ίσο με μηδέν.}$

TKT = Τιμή κατακύρωσης της προμήθειας των αγαθών, που δεν προσκομίστηκαν προσηκόντως από τον έκπτωτο οικονομικό φορέα στον νέο ανάδοχο.

TKE = Τιμή κατακύρωσης της προμήθειας των αγαθών, που δεν προσκομίστηκαν προσηκόντως από τον έκπτωτο οικονομικό φορέα, σύμφωνα με τη σύμβαση από την οποία κηρύχθηκε έκπτωτος ο οικονομικός φορέας.

$\Pi = \text{ Συντελεστής προσαύξησης προσδιορισμού της έμμεσης ζημίας που προκαλείται στην αναθέτουσα αρχή από την έκπτωση του αναδόχου ο οποίος λαμβάνει την τιμή 1,01.}$

Ο καταλογισμός του διαφέροντος επιβάλλεται στον έκπτωτο οικονομικό φορέα με απόφαση της αναθέτουσας αρχής, που εκδίδεται σε αποκλειστική προθεσμία δεκαοκτώ (18) μηνών μετά την έκδοση και την κοινοποίηση της απόφασης κήρυξης εκπτώτου, και εφόσον κατακυρωθεί η προμήθεια των αγαθών που δεν προσκομίστηκαν προσηκόντως από τον έκπτωτο οικονομικό φορέα σε τρίτο οικονομικό φορέα. Για την είσπραξη του διαφέροντος από τον έκπτωτο οικονομικό φορέα μπορεί να εφαρμόζεται η διαδικασία του Κώδικα Είσπραξης Δημόσιων Εσόδων. Το διαφέρον εισπράττεται υπέρ της αναθέτουσας αρχής.

γ) Επιπλέον, μπορεί να επιβληθεί προσωρινός αποκλεισμός του αναδόχου από το σύνολο των συμβάσεων προμηθειών ή υπηρεσιών των φορέων που εμπίπτουν στις διατάξεις του ν. 4412/2016 κατά τα ειδικότερα προβλεπόμενα στο άρθρο 74 του ως άνω νόμου, περί αποκλεισμού οικονομικού φορέα από δημόσιες συμβάσεις.

**5.2.2.** Αν το υλικό φορτωθεί - παραδοθεί ή αντικατασταθεί μετά τη λήξη του συμβατικού χρόνου και μέχρι λήξης του χρόνου της παράτασης που χορηγήθηκε, σύμφωνα με το άρθρο 206 του Ν.4412/16, επιβάλλεται πρόστιμο πέντε τοις εκατό (5%) επί της συμβατικής αξίας της ποσότητας που παραδόθηκε εκπρόθεσμα.

Το παραπάνω πρόστιμο υπολογίζεται επί της συμβατικής αξίας των εκπρόθεσμα παραδοθέντων υλικών, χωρίς ΦΠΑ. Εάν τα υλικά που παραδόθηκαν εκπρόθεσμα επηρεάζουν τη χρησιμοποίηση των υλικών που παραδόθηκαν εμπρόθεσμα, το πρόστιμο υπολογίζεται επί της συμβατικής αξίας της συνολικής ποσότητας αυτών.

Κατά τον υπολογισμό του χρονικού διαστήματος της καθυστέρησης για φόρτωση- παράδοση ή αντικατάσταση των υλικών, με απόφαση του αποφαινόμενου οργάνου, ύστερα από γνωμοδότηση του αρμοδίου οργάνου, δεν λαμβάνεται υπόψη ο χρόνος που παρήλθε πέραν του εύλογου, κατά τα διάφορα στάδια των διαδικασιών, για το οποίο δεν ευθύνεται ο ανάδοχος και παρατείνεται, αντίστοιχα, ο χρόνος φόρτωσης - παράδοσης.

Η είσπραξη του προστίμου και των τόκων επί της προκαταβολής γίνεται με παρακράτηση από το ποσό πληρωμής του αναδόχου ή, σε περίπτωση ανεπάρκειας ή έλλειψης αυτού, με ισόποση κατάπτωση της

## ΠΡΟΣΚΛΗΣΗ 01\_ΨΗΦΙΑΚΟΣ ΜΕΤΑΣΧΗΜΑΤΙΣΜΟΣ ΤΩΝ ΟΤΑ - ΠΑΡΑΡΤΗΜΑ Δ

εγγύησης καλής εκτέλεσης και προκαταβολής αντίστοιχα, εφόσον ο ανάδοχος δεν καταθέσει το απαιτούμενο ποσό.

Σε περίπτωση ένωσης οικονομικών φορέων, το πρόστιμο και οι τόκοι επιβάλλονται αναλόγως σε όλα τα μέλη της ένωσης.

### **5.3 Διοικητικές προσφυγές κατά τη διαδικασία εκτέλεσης των συμβάσεων**

---

Ο ανάδοχος μπορεί κατά των αποφάσεων που επιβάλλουν σε βάρος του κυρώσεις, δυνάμει των όρων των άρθρων 5.2 (Κήρυξη οικονομικού φορέα εκπτώτου - Κυρώσεις), 6.1. (Χρόνος παράδοσης υλικών), 6.4. (Απόρριψη συμβατικών υλικών – αντικατάσταση), καθώς και κατ' εφαρμογή των συμβατικών όρων να ασκήσει προσφυγή για λόγους νομιμότητας και ουσίας ενώπιον του φορέα που εκτελεί τη σύμβαση μέσα σε ανατρεπτική προθεσμία (30) ημερών από την ημερομηνία της κοινοποίησης ή της πλήρους γνώσης της σχετικής απόφασης. Η εμπρόθεσμη άσκηση της προσφυγής αναστέλλει τις επιβαλλόμενες κυρώσεις. Επί της προσφυγής αποφασίζει το αρμοδίως αποφαινόμενο όργανο, ύστερα από γνωμοδότηση του προβλεπόμενου στο τελευταίο εδάφιο της περίπτωσης β' της παραγράφου 11 του άρθρου 221 του ν.4412/2016 οργάνου, εντός προθεσμίας τριάντα (30) ημερών από την άσκησή της, άλλως θεωρείται ως σιωπηρώς απορριφθείσα. Κατά της απόφασης αυτής δεν χωρεί η άσκηση άλλης οποιασδήποτε φύσης διοικητικής προσφυγής. Αν κατά της απόφασης που επιβάλλει κυρώσεις δεν ασκηθεί εμπρόθεσμα η προσφυγή ή αν απορριφθεί αυτή από το αποφαινόμενο αρμοδίως όργανο, η απόφαση καθίσταται οριστική. Αν ασκηθεί εμπρόθεσμα προσφυγή, αναστέλλονται οι συνέπειες της απόφασης μέχρι αυτή να οριστικοποιηθεί.

### **5.4 Δικαστική επίλυση διαφορών**

---

Κάθε διαφορά μεταξύ των συμβαλλόμενων μερών που προκύπτει από τις συμβάσεις που συνάπτονται στο πλαίσιο της παρούσας διακήρυξης, επιλύεται με την άσκηση προσφυγής ή αγωγής στο Διοικητικό Εφετείο της Περιφέρειας, στην οποία εκτελείται εκάστη σύμβαση, κατά τα ειδικότερα οριζόμενα στις παρ. 1 έως και 6 του άρθρου 205Α του ν. 4412/2016. Πριν από την άσκηση της προσφυγής στο Διοικητικό Εφετείο προηγείται υποχρεωτικά η τήρηση της ενδικοφανούς διαδικασίας που προβλέπεται στο άρθρο 205 του ν. 4412/2016 και την παράγραφο 5.3 της παρούσας, διαφορετικά η προσφυγή απορρίπτεται ως απαράδεκτη. Αν ο ανάδοχος της σύμβασης είναι κοινοπραξία, η προσφυγή ασκείται είτε από την ίδια είτε από όλα τα μέλη της. Δεν απαιτείται η τήρηση ενδικοφανούς διαδικασίας αν ασκείται από τον ενδιαφερόμενο αγωγή, στο δικόγραφο της οποίας δεν σωρεύεται αίτημα ακύρωσης ή τροποποίησης διοικητικής πράξης ή παράλειψης.

## 6. ΧΡΟΝΟΣ ΚΑΙ ΤΡΟΠΟΣ ΕΚΤΕΛΕΣΗΣ

### 6.1 Χρόνος παράδοσης υλικών

**6.1.1.** Ο ανάδοχος υποχρεούται να παραδώσει τα υλικά για κάθε τμήμα στο ίδιο χρονικό διάστημα όπως αυτό ορίζεται στην υπ. αριθμ 18/11/2022 τεχνική μελέτη.

Για τα επιμέρους στάδια παραδόσεων ορίζονται τμηματικές /ενδιάμεσες προθεσμίες ως εξής:

Παραδοτέο	Σύστημα	Χρόνος Παράδοσης
A.1	17.ΠΡΟΜΗΘΕΙΑ ΣΥΣΤΗΜΑΤΟΣ ΗΛΕΚΤΡΟΝΙΚΗΣ ΔΙΑΚΙΝΗΣΗΣ ΕΓΓΡΑΦΩΝ ΚΑΙ ΨΗΦΙΑΚΩΝ ΥΠΟΓΡΑΦΩΝ	6 μήνες
A.2	18. ΠΡΟΜΗΘΕΙΑ ΣΥΣΤΗΜΑΤΟΣ ΔΙΑΧΕΙΡΙΣΗΣ ΗΛΕΚΤΡΟΝΙΚΩΝ ΠΛΗΡΩΜΩΝ	6 μήνες
A.3	30. ΠΡΟΜΗΘΕΙΑ ΣΥΣΤΗΜΑΤΟΣ ΔΙΑΒΟΥΛΕΥΣΗΣ ΠΡΟΫΠΟΛΟΓΙΣΜΟΥ, ΤΕΧΝΙΚΟΥ ΠΡΟΓΡΑΜΜΑΤΟΣ	6 μήνες
A.4	31 ΠΡΟΜΗΘΕΙΑ ΣΥΣΤΗΜΑΤΟΣ ΔΙΑΒΟΥΛΕΥΣΗΣ ΚΑΝΟΝΙΣΤΙΚΩΝ ΑΠΟΦΑΣΕΩΝ	6 μήνες
A.5	38. ΠΡΟΜΗΘΕΙΑ ΣΥΣΤΗΜΑΤΟΣ ΗΛΕΚΤΡΟΝΙΚΗΣ ΤΙΜΟΛΟΓΗΣΗΣ	6 μήνες
A.6	11 Έξυπνος Οδηγός Πόλης / Δήμου με καταγραφή τοπικών επιχειρήσεων και ανάδειξη προσφορών	6 μήνες
A.7	31 Ολοκληρωμένη υποδομή προστασίας από κυβερνοεπιθέσεις (Network Firewall,Endpoint security, κλπ) και παροχή συστήματος τηλε-εργασίας	6 μήνες
A.8	8. Οργάνωση Γραφείου Κίνησης και Διαχείριση Δημοτικού στόλου οχημάτων	6 μήνες

Ο συμβατικός χρόνος παράδοσης των υλικών μπορεί να παρατείνεται, πριν από τη λήξη του αρχικού συμβατικού χρόνου παράδοσης, υπό τις ακόλουθες σωρευτικές προϋποθέσεις: α) τηρούνται οι όροι του άρθρου 132 περί τροποποίησης συμβάσεων κατά τη διάρκειά τους, β) έχει εκδοθεί αιτιολογημένη απόφαση του αρμόδιου αποφαινόμενου οργάνου της αναθέτουσας αρχής μετά από γνωμοδότηση αρμόδιου συλλογικού οργάνου, είτε με πρωτοβουλία της αναθέτουσας αρχής και εφόσον συμφωνεί ο ανάδοχος, είτε ύστερα από σχετικό αίτημα του αναδόχου, το οποίο υποβάλλεται υποχρεωτικά πριν από τη λήξη του συμβατικού χρόνου, γ) το χρονικό διάστημα της παράτασης είναι ίσο ή μικρότερο από τον αρχικό συμβατικό χρόνο παράδοσης. Στην περίπτωση παράτασης του συμβατικού χρόνου παράδοσης, ο χρόνος παράτασης δεν συνυπολογίζεται στον συμβατικό χρόνο παράδοσης<sup>20</sup>.

Στην περίπτωση παράτασης του συμβατικού χρόνου παράδοσης έπειτα από αίτημα του αναδόχου, επιβάλλονται οι κυρώσεις που προβλέπονται στην παράγραφο 5.2.2 της παρούσης.

Με αιτιολογημένη απόφαση του αρμόδιου αποφαινόμενου οργάνου, η οποία εκδίδεται ύστερα από γνωμοδότηση του οργάνου της περ. β' της παρ. 11 του άρθρου 221 του ν. 4412/2016, ο συμβατικός χρόνος φόρτωσης παράδοσης των υλικών μπορεί να μετατίθεται. Μετάθεση επιτρέπεται μόνο όταν συντρέχουν λόγοι ανωτέρας βίας ή άλλοι ιδιαιτέρως σοβαροί λόγοι, που καθιστούν αντικειμενικώς αδύνατη την εμπρόθεσμη παράδοση των συμβατικών ειδών. Στις περιπτώσεις μετάθεσης του συμβατικού χρόνου φόρτωσης παράδοσης δεν επιβάλλονται κυρώσεις.

<sup>20</sup> Παρ. 1 και 2 άρθρου 206

## ΠΡΟΣΚΛΗΣΗ 01\_ΨΗΦΙΑΚΟΣ ΜΕΤΑΣΧΗΜΑΤΙΣΜΟΣ ΤΩΝ ΟΤΑ - ΠΑΡΑΡΤΗΜΑ Δ

**6.1.2.** Εάν λήξει ο συμβατικός χρόνος παράδοσης, χωρίς να υποβληθεί εγκαίρως αίτημα παράτασης ή, εάν λήξει ο παραταθείς, κατά τα ανωτέρω, χρόνος, χωρίς να παραδοθεί το υλικό, ο ανάδοχος κηρύσσεται έκπτωτος.

**6.1.3.** Ο ανάδοχος υποχρεούται να ειδοποιεί την υπηρεσία που εκτελεί την προμήθεια, την αποθήκη υποδοχής των υλικών και την επιτροπή παραλαβής, για την ημερομηνία που προτίθεται να παραδώσει το υλικό, τουλάχιστον πέντε (5) εργάσιμες ημέρες νωρίτερα.

Μετά από κάθε προσκόμιση υλικού στην αποθήκη υποδοχής αυτών, ο ανάδοχος υποχρεούται να υποβάλει στην υπηρεσία αποδεικτικό, θεωρημένο από τον υπεύθυνο της αποθήκης, στο οποίο αναφέρεται η ημερομηνία προσκόμισης, το υλικό, η ποσότητα και ο αριθμός της σύμβασης σε εκτέλεση της οποίας προσκομίστηκε.

## **6.2 Παραλαβή υλικών - Χρόνος και τρόπος παραλαβής υλικών**

**6.2.1.** Η παραλαβή των υλικών γίνεται από επιτροπές, πρωτοβάθμιες ή και δευτεροβάθμιες, που συγκροτούνται σύμφωνα με την παρ. 11 περ. β του άρθρου 221 του Ν.4412/16<sup>21</sup> σύμφωνα με τα οριζόμενα στο άρθρο 208 του ως άνω νόμου και το Παράρτημα ΙΙ της παρούσας. Κατά την διαδικασία παραλαβής των υλικών διενεργείται ποσοτικός και ποιοτικός έλεγχος και εφόσον το επιθυμεί μπορεί να παραστεί και ο προμηθευτής. Ο ποιοτικός έλεγχος των υλικών γίνεται με πρακτική δοκιμασία και εξέταση της λειτουργικότητας τους.

Το κόστος της διενέργειας των ελέγχων βαρύνει τον ανάδοχο.

Η επιτροπή παραλαβής, μετά τους προβλεπόμενους ελέγχους συντάσσει πρωτόκολλα (μακροσκοπικό – οριστικό- παραλαβής του υλικού με παρατηρήσεις –απόρριψης των υλικών) σύμφωνα με την παρ.3 του άρθρου 208 του ν. 4412/16.

Τα πρωτόκολλα που συντάσσονται από τις επιτροπές (πρωτοβάθμιες – δευτεροβάθμιες) κοινοποιούνται υποχρεωτικά και στους αναδόχους.

Υλικά που απορρίφθηκαν ή κρίθηκαν παραληπτά με έκπτωση επί της συμβατικής τιμής, με βάση τους ελέγχους που πραγματοποίησε η πρωτοβάθμια επιτροπή παραλαβής, μπορούν να παραπέμπονται για επανεξέταση σε δευτεροβάθμια επιτροπή παραλαβής ύστερα από αίτημα του αναδόχου ή αυτεπάγγελτα σύμφωνα με την παρ. 5 του άρθρου 208 του ν.4412/16. Τα έξοδα βαρύνουν σε κάθε περίπτωση τον ανάδοχο.

Επίσης, εάν ο τελευταίος διαφωνεί με τα αποτελέσματα των εργαστηριακών εξετάσεων που διενεργήθηκαν από πρωτοβάθμιες ή δευτεροβάθμιες επιτροπές παραλαβής μπορεί να ζητήσει εγγράφως εξέταση κατ'έφεση των οικείων αντιδειγμάτων, μέσα σε ανατρεπτική προθεσμία είκοσι (20) ημερών από την γνωστοποίηση σε αυτόν των αποτελεσμάτων της αρχικής εξέτασης, με τον τρόπο που περιγράφεται στην παρ. 8 του άρθρου 208 του Ν.4412/16.

Το αποτέλεσμα της κατ'έφεση εξέτασης είναι υποχρεωτικό και τελεσίδικο και για τα δύο μέρη.

Ο ανάδοχος δεν μπορεί να ζητήσει παραπομπή σε δευτεροβάθμια επιτροπή παραλαβής μετά τα αποτελέσματα της κατ'έφεση εξέτασης.

**6.2.2.** Η παραλαβή των υλικών και η έκδοση των σχετικών πρωτοκόλλων παραλαβής πραγματοποιείται μέσα στους καθοριζόμενους χρόνους που αναφέρονται στην με αρ. 18/11/2022 τεχνική μελέτη και στα έγγραφα της σύμβασης.

<sup>21</sup> Άρθρο 221 παρ. 11 β) του ν. 4412/2016: “Για την παρακολούθηση και την παραλαβή της σύμβασης προμήθειας συγκροτείται τριμελής ή πενταμελής Επιτροπή παρακολούθησης και παραλαβής με απόφαση του αρμόδιου αποφαινομένου οργάνου. Το όργανο αυτό εισηγείται για όλα τα θέματα παραλαβής του φυσικού αντικείμενου της σύμβασης, προβαίνοντας, σε μακροσκοπικούς, λειτουργικούς ή και επιχειρησιακούς ελέγχους του προς παραλαβή αντικείμενου της σύμβασης, εφόσον προβλέπεται από τη σύμβαση ή κρίνεται αναγκαίο, συντάσσει τα σχετικά πρωτόκολλα, παρακολουθεί και ελέγχει την προσήκουσα εκτέλεση όλων των όρων της σύμβασης και την εκπλήρωση των υποχρεώσεων του αναδόχου και εισηγείται τη λήψη των επιβεβλημένων μέτρων λόγω μη τήρησης των ως άνω όρων. Με απόφαση του αρμόδιου αποφαινομένου οργάνου μπορεί να συγκροτείται δευτεροβάθμια επιτροπή παρακολούθησης και παραλαβής με τις παραπάνω αρμοδιότητες”

## ΠΡΟΣΚΛΗΣΗ 01\_ΨΗΦΙΑΚΟΣ ΜΕΤΑΣΧΗΜΑΤΙΣΜΟΣ ΤΩΝ ΟΤΑ - ΠΑΡΑΡΤΗΜΑ Δ

Αν η παραλαβή των υλικών και η σύνταξη του σχετικού πρωτοκόλλου δεν πραγματοποιηθεί από την επιτροπή παρακολούθησης και παραλαβής μέσα στον οριζόμενο από τη σύμβαση χρόνο, θεωρείται ότι η παραλαβή συντελέστηκε αυτοδίκαια, με κάθε επιφύλαξη των δικαιωμάτων του Δημοσίου και εκδίδεται προς τούτο σχετική απόφαση του αρμοδίου αποφαινομένου οργάνου, με βάση μόνο το θεωρημένο από την υπηρεσία που παραλαμβάνει τα υλικά αποδεικτικό προσκόμισης τούτων, σύμφωνα δε με την απόφαση αυτή η αποθήκη του φορέα εκδίδει δελτίο εισαγωγής του υλικού και εγγραφής του στα βιβλία της, προκειμένου να πραγματοποιηθεί η πληρωμή του αναδόχου.

Ανεξάρτητα από την, κατά τα ανωτέρω, αυτοδίκαιη παραλαβή και την πληρωμή του αναδόχου, πραγματοποιούνται οι προβλεπόμενοι από την σύμβαση έλεγχοι από επιτροπή που συγκροτείται με απόφαση του αρμοδίου αποφαινομένου οργάνου, στην οποία δεν μπορεί να συμμετέχουν ο πρόεδρος και τα μέλη της επιτροπής που δεν πραγματοποίησε την παραλαβή στον προβλεπόμενο από την σύμβαση χρόνο. Η παραπάνω επιτροπή παραλαβής προβαίνει σε όλες τις διαδικασίες παραλαβής που προβλέπονται από την ως άνω παράγραφο 1 και το άρθρο 208 του ν. 4412/2016 και συντάσσει τα σχετικά πρωτόκολλα. Οι εγγυητικές επιστολές προκαταβολής και καλής εκτέλεσης δεν επιστρέφονται πριν από την ολοκλήρωση όλων των προβλεπόμενων από τη σύμβαση ελέγχων και τη σύνταξη των σχετικών πρωτοκόλλων.<sup>22</sup>

### **6.3 Ειδικοί όροι ναύλωσης – ασφάλισης - ανακοίνωσης φόρτωσης και ποιοτικού ελέγχου στο εξωτερικό**

*Δεν προβλέπονται*

### **6.4 Απόρριψη συμβατικών υλικών – Αντικατάσταση**

**6.4.1.** Σε περίπτωση οριστικής απόρριψης ολόκληρης ή μέρους της συμβατικής ποσότητας των υλικών, με απόφαση του αποφαινομένου οργάνου ύστερα από γνωμοδότηση του αρμόδιου οργάνου, μπορεί να εγκρίνεται αντικατάστασή της με άλλη, που να είναι σύμφωνη με τους όρους της σύμβασης, μέσα σε τακτή προθεσμία που ορίζεται από την απόφαση αυτή.

**6.4.2.** Αν η αντικατάσταση γίνεται μετά τη λήξη του συμβατικού χρόνου, η προθεσμία που ορίζεται για την αντικατάσταση δεν μπορεί να είναι μεγαλύτερη του 1/2 του συνολικού συμβατικού χρόνου, ο δε ανάδοχος θεωρείται ως εκπρόθεσμος και υπόκειται σε κυρώσεις λόγω εκπρόθεσμης παράδοσης. Αν ο ανάδοχος δεν αντικαταστήσει τα υλικά που απορρίφθηκαν μέσα στην προθεσμία που του τάχθηκε και εφόσον έχει λήξει ο συμβατικός χρόνος, κηρύσσεται έκπτωτος και υπόκειται στις προβλεπόμενες κυρώσεις.

**6.4.3.** Η επιστροφή των υλικών που απορρίφθηκαν γίνεται σύμφωνα με τα προβλεπόμενα στις παρ. 2 και 3 του άρθρου 213 του ν. 4412/2016.

### **6.5 Δείγματα – Δειγματοληψία – Εργαστηριακές εξετάσεις**

*Δεν προβλέπεται*

### **6.6 Εγγυημένη λειτουργία προμήθειας<sup>23</sup>**

Ο χρόνος εγγύησης για την καλή λειτουργία ή διατήρηση της κάθε προμήθειας ορίζεται σε τουλάχιστον δύο(2) έτη από την ημερομηνία παραλαβής της από την αρμόδια επιτροπή. Κατά την περίοδο της εγγυημένης λειτουργίας, ο ανάδοχος ευθύνεται για την καλή λειτουργία του αντικειμένου της προμήθειας. Επίσης, οφείλει κατά το χρόνο της εγγυημένης λειτουργίας να προβαίνει στην προβλεπόμενη συντήρηση και να αποκαταστήσει οποιαδήποτε βλάβη με τρόπο και σε χρόνο που περιγράφεται στις τεχνικές προδιαγραφές και στα λοιπά τεύχη της σύμβασης.

Για την παρακολούθηση της εκπλήρωσης των συμβατικών υποχρεώσεων του αναδόχου η επιτροπή παρακολούθησης και παραλαβής ή η ειδική επιτροπή που ορίζεται για τον σκοπό αυτόν από την

<sup>22</sup> Στο άρθρο αυτό η Α.Α. μπορεί να χρησιμοποιήσει μεταβατικά τις οδηγίες που δίνονται στην ΥΑ Π1/2489/6.09.1995 (Β' 764), η οποία δεν έχει καταργηθεί.

<sup>23</sup> Άρθρο 215 του ν. 4412/2016

## ΠΡΟΣΚΛΗΣΗ 01\_ΨΗΦΙΑΚΟΣ ΜΕΤΑΣΧΗΜΑΤΙΣΜΟΣ ΤΩΝ ΟΤΑ - ΠΑΡΑΡΤΗΜΑ Δ

αναθέτουσα αρχή<sup>24</sup> προβαίνει στον απαιτούμενο έλεγχο της συμμόρφωσης του αναδόχου στα προβλεπόμενα στην σύμβαση για την εγγυημένη λειτουργία καθ' όλον τον χρόνο ισχύος της τηρώντας σχετικά πρακτικά. Σε περίπτωση μη συμμόρφωσης του αναδόχου προς τις συμβατικές του υποχρεώσεις, επιτροπή εισηγείται στο αποφαινόμενο όργανο της σύμβασης την έκπτωση του αναδόχου.

Μέσα σε ένα (1) μήνα από την λήξη του προβλεπόμενου χρόνου της εγγυημένης λειτουργίας η ως άνω επιτροπή συντάσσει σχετικό πρωτόκολλο παραλαβής της εγγυημένης λειτουργίας, στο οποίο αποφαινεται για την συμμόρφωση του αναδόχου στις απαιτήσεις της σύμβασης. Σε περίπτωση μη συμμόρφωσης, ολικής ή μερικής, του αναδόχου, το συλλογικό όργανο μπορεί να προτείνει την κατάπτωση της εγγυήσεως καλής λειτουργίας που προβλέπεται στο άρθρο 72 του ν. 4412/2016 περί εγγυήσεων και στην παράγραφο 4.1.2 της παρούσας. Το πρωτόκολλο εγκρίνεται από το αρμόδιο αποφαινόμενο όργανο.

## 6.7 Υπηρεσίες Εγκατάστασης και Φιλοξενίας

---

Ο Ανάδοχος είναι υποχρεωμένος να εγκαταστήσει και να λειτουργήσει το προσφερόμενο Λογισμικό, σε Δημόσιο Ψηφιακό Κέντρο Δεδομένων το οποίο θα του υποδειχθεί από τον Δήμο. Για τον λόγο αυτό ο Ανάδοχος θα παραδώσει στο Δήμο τις απαιτήσεις των υποδομών για την ορθή λειτουργία της εφαρμογής.

Μέχρι την υπόδειξη από το Δήμο, του Ψηφιακού Κέντρου Δεδομένων στο οποίο τελικά θα εγκατασταθεί και θα φιλοξενηθεί η εφαρμογή, ο ανάδοχος δεσμεύεται να φιλοξενήσει την εφαρμογή, σε εγκατάσταση ευθύνης του ή σε ειδικό κέντρο φιλοξενίας δεδομένων (host center) χωρίς επιπλέον κόστος για το Δήμο.

Το μέγιστο χρονικό διάστημα φιλοξενίας από τον ανάδοχο θα είναι πέντε (5) έτη από την ημερομηνία παράδοσης της εφαρμογής. Σε αυτό το χρονικό διάστημα ο ανάδοχος υποχρεούται να κάνει μετάπτωση(migration) της εφαρμογής στο Ψηφιακό Κέντρο Δεδομένων που θα του υποδειχθεί.

## 6.8 Αναπροσαρμογή τιμής<sup>25</sup>

---

*Δεν προβλέπεται*

---

<sup>24</sup> Πρβλ άρθρο 215 ν. 4412/2016

<sup>25</sup> Άρθρο 53 παρ. 9 του ν. 4412/2016

## ΠΑΡΑΡΤΗΜΑΤΑ

---

### ΠΑΡΑΡΤΗΜΑ Ι – Αρ. 18/11/2022 Τεχνική Μελέτη

---

#### ΜΕΡΟΣ Α - ΠΕΡΙΓΡΑΦΗ ΦΥΣΙΚΟΥ ΑΝΤΙΚΕΙΜΕΝΟΥ ΤΗΣ ΣΥΜΒΑΣΗΣ

##### ΠΕΡΙΒΑΛΛΟΝ ΤΗΣ ΣΥΜΒΑΣΗΣ

Η Ειδική Υπηρεσία Διαχείρισης του Υπουργείου Ψηφιακής Διακυβέρνησης εξέδωσε την με αρ. πρωτ. 1296/1-8-2022 Πρόσκληση με τίτλο «Ψηφιακός Μετασχηματισμός των ΟΤΑ» στην οποία καλούνται οι Οργανισμοί Τοπικής Αυτοδιοίκησης Α΄ Βαθμού με πληθυσμό μικρότερο των 100.000 κατοίκων να υποβάλλουν προτάσεις έργων σχετικά με την προμήθεια νέων ψηφιακών εφαρμογών και τεχνολογικών μέσων που θα βελτιώσουν τη διαχείριση και λειτουργικότητα του αστικού περιβάλλοντος στις ελληνικές πόλεις.

Στόχος της πρόσκλησης είναι να υλοποιηθούν από τους δήμους ψηφιακές λύσεις οι οποίες θα οδηγήσουν σε πιο αποδοτικές, καινοτόμες και υψηλής ποιότητας υπηρεσίες, προς όφελος των κατοίκων, των επισκεπτών και των επιχειρήσεων.

Στο πλαίσιο αυτό ο Δήμος Καλαβρύτων έχει υποβάλλει αίτηση χρηματοδότησης συνολικής αξίας 309.880,00€ (συμπ. ΦΠΑ) με τα εξής Υποέργα και δράσεις:

- **Υποέργο 1 - Προμήθεια ψηφιακών συστημάτων – 290.040,00€**
  - Οργάνωση Γραφείου Κίνησης και Διαχείριση Δημοτικού στόλου οχημάτων
  - Προμήθεια συστήματος ηλεκτρονικής διακίνησης εγγράφων και ψηφιακών υπογραφών
  - Προμήθεια συστήματος διαχείρισης ηλεκτρονικών πληρωμών
  - Προμήθεια συστήματος διαβούλευσης προϋπολογισμού, τεχνικού προγράμματος
  - Προμήθεια συστήματος διαβούλευσης κανονιστικών αποφάσεων
  - Προμήθεια συστήματος ηλεκτρονικής τιμολόγησης
  - Έξυπνος Οδηγός Πόλης / Δήμου με καταγραφή τοπικών επιχειρήσεων και ανάδειξη προσφορών
  - Ολοκληρωμένη υποδομή προστασίας από κυβερνοεπιθέσεις και παροχή συστήματος τηλεργασίας
- **Υποέργο 2 – Υποστηρικτικές υπηρεσίες Τεχνικού Συμβούλου – 12.400€**
- **Υποέργο 3 - Δημοσιότητα – 7.412€**

Με την προμήθεια και υλοποίηση των ανωτέρω δράσεων/ ψηφιακών λύσεων που περιγράφονται στο **Υποέργο 1**, αναμένονται τα παρακάτω οφέλη:

- ❖ η λειτουργία των υπηρεσιών του δήμου να γίνει απλούστερη και πιο αποδοτική
- ❖ καλύτερος συντονισμός και επικοινωνία τόσο μεταξύ των υπηρεσιών όσο και με τους πολίτες
- ❖ μείωση λαθών
- ❖ εξοικονόμηση πόρων
- ❖ αύξηση εσόδων
- ❖ βελτίωση της διαφάνειας, της συμπεριληπτικότητας και κοινή αποδοχή των δημοτικών αποφάσεων
- ❖ ταχύτητα στη λήψη αποφάσεων

## ΠΡΟΣΚΛΗΣΗ 01\_ΨΗΦΙΑΚΟΣ ΜΕΤΑΣΧΗΜΑΤΙΣΜΟΣ ΤΩΝ ΟΤΑ - ΠΑΡΑΡΤΗΜΑ Δ

Συνοπτική Περιγραφή των υπηρεσιών και της λειτουργίας της Α.Α.

Ο νέος Δήμος Καλαβρύτων προέκυψε από την συνένωση βάση του Ν.3852/2010 των πρώην Καποδιστριακών Δήμων Καλαβρύτων, Κλειτορίας, Παΐων και Αροανίας. Με το σχέδιο Καλλικράτης Καλλικράτης ΦΕΚ 87Α - 07/06/2010, που ακολούθησε το σχέδιο Καποδίστριας οι Δήμοι Αροανίας, Κλειτορίας και Παΐων καταργήθηκαν και ενσωματώθηκαν στο Δήμο Καλαβρύτων και δημιουργήσαν το νέο Καλλικρατικό Δήμο Καλαβρύτων, οπότε πλέον όλα τα εδάφη της πρώην επαρχίας αποτέλεσαν πάλι μια ενιαία αυτοδιοικούμενη μονάδα ως Δήμος Καλαβρύτων. Έδρα του νέου Δήμου είναι τα Καλάβρυτα .

Η πιο πρόσφατη διοικητική μεταβολή του Δήμου Καλαβρύτων και συγκεκριμένα στις 09/05/2011 , ήταν η αναγνώριση των οικισμών Βαλβούσια, Παλαιά Κούτελη και Στάση Κερπινής και οι αντίστοιχες προσαρτήσεις τους στο Δήμο Καλαβρύτων . Ο Δήμος καλύπτει το νοτιοανατολικό τμήμα του νομού Αχαΐας, συνορεύει δυτικά με το νέο Δήμο Ερυμάνθου και το νομό Ηλείας, νότια με το νομό Αρκαδίας, βόρεια – βορειοανατολικά με το νέο Δήμο Αιγιαλείας και νοτιοανατολικά με το νομό Κορινθίας. Η έκταση του Δήμου αντιστοιχεί στο 34% της έκτασης του νομού Αχαΐας και στο 9,3% της έκτασης της Περιφέρειας Δυτικής Ελλάδας.

Οργανωτική δομή της Α.Α.

Ο Δήμος διοικείται από το Δημοτικό Συμβούλιο (στο νέο Δήμο Καλαβρύτων 27μελές), την Οικονομική Επιτροπή, την Επιτροπή Ποιότητα Ζωής, την Επιτροπή Παιδείας, Εκτελεστική Επιτροπή και τον Δήμαρχο. Ο Δήμαρχος προασπίζει τα τοπικά συμφέροντα, κατευθύνει τις δράσεις του Δήμου για την υλοποίηση του σχεδίου ανάπτυξης, διασφαλίζει την ενότητα της τοπικής κοινωνίας και ασκεί τα καθήκοντά του με γνώμονα τις αρχές της διαφάνειας και της αποτελεσματικότητας.

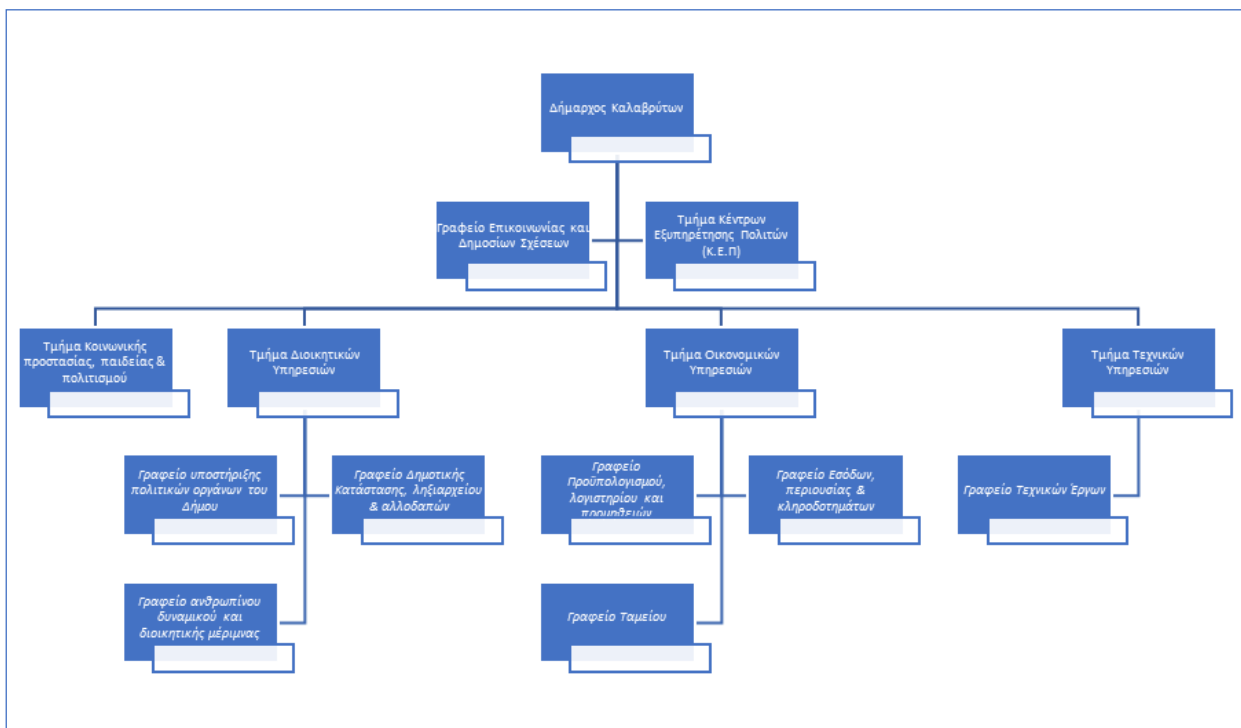

Τον Δήμαρχο του νέου Δήμου Καλαβρύτων επικουρούν στο έργο του πέντε (5) Αντιδήμαρχοι, σύμφωνα με την υπ αριθμ. 329/2020 Απόφαση Δημάρχου, με τις παρακάτω αντίστοιχες αρμοδιότητες:

- Αντιδήμαρχος Υγείας, Πρόνοιας, Κοινωνικής Πολιτικής και Αλληλεγγύης και Πολιτικής Προστασίας

## ΠΡΟΣΚΛΗΣΗ 01\_ΨΗΦΙΑΚΟΣ ΜΕΤΑΣΧΗΜΑΤΙΣΜΟΣ ΤΩΝ ΟΤΑ - ΠΑΡΑΡΤΗΜΑ Δ

- Αντιδήμαρχος, για τη Δημοτική Ενότητα Καλαβρύτων, επιφορτισμένος μεταξύ άλλων για τη συνεργασία με τα Τοπικά Συμβούλια και τους Προέδρους Κοινοτήτων, για την αντιμετώπιση προβλημάτων και αναγκών των Κοινοτήτων, στους τομείς και την περιοχή ευθύνης τους
- Αντιδήμαρχος Τεχνικών Έργων, επιφορτισμένος μεταξύ άλλων για την εποπτεία και τον συντονισμό των Τεχνικών Υπηρεσιών που είναι αρμόδιες για τη μελέτη, εκτέλεση και συντήρηση των κάθε είδους τεχνικών έργων του Δήμου
- Αντιδήμαρχος, για τη Δημοτική Ενότητα Κλειτορίας, επιφορτισμένος για την περιοχή ευθύνης του, για την λειτουργία των δημοτικών υπηρεσιών που είναι εγκατεστημένες στη δημοτική ενότητα
- Αντιδήμαρχος Οικονομικών, Δήμου Καλαβρύτων, επιφορτισμένος μεταξύ άλλων για την εποπτεία, συντονισμό, παρακολούθηση και ευθύνη καλής λειτουργίας όλων των οικονομικών υπηρεσιών του Δήμου.

Στην εκτελεστική επιτροπή μετέχουν ο Δήμαρχος και οι ανά Δημοτική Ενότητα Αντιδήμαρχοι. Είναι συντονιστικό και εκτελεστικό όργανο του Δήμου και παρακολουθεί την εφαρμογή της δημοτικής πολιτικής σε όλους τους τομείς καθώς και την εφαρμογή του επιχειρησιακού σχεδίου του Δήμου.

Η Οικονομική Επιτροπή [Με την υπ' αριθμ. 145/2019 απόφαση του Δημοτικού Συμβουλίου Καλαβρύτων, συγκροτήθηκε η Οικονομική Επιτροπή Δήμου Καλαβρύτων για δύομισι έτη (08.09.2019 - 06.11.2021), σύμφωνα με το άρθρο 74 του ν. 3852/2010 «Νέα Αρχιτεκτονική της Αυτοδιοίκησης και της Αποκεντρωμένης Διοίκησης - Πρόγραμμα Καλλικράτης» (ΦΕΚ 87 Α'), αποτελείται από τον Δήμαρχο ως πρόεδρο και έξι μέλη. Η επιτροπή είναι όργανο παρακολούθησης και ελέγχου της οικονομικής λειτουργίας του Δήμου. Ομοίως και η Επιτροπή Ποιότητας Ζωής αποτελείται από τον πρόεδρο και έξι μέλη. Η επιτροπή είναι αποφασιστικό και εισηγητικό όργανο άσκησης των σχετικών με την ποιότητα ζωής, τη χωροταξία, την πολεοδομία, και την προστασία του περιβάλλοντος του Δήμου.

Οι Υπηρεσίες του Δήμου διαχωρίζονται σε Κεντρικές και Αποκεντρωμένες. Οι Κεντρικές Υπηρεσίες είναι εγκατεστημένες στην έδρα του Δήμου στα Καλάβρυτα. Περιλαμβάνουν τις παρακάτω οργανικές μονάδες ομαδοποιημένες σε ενότητες συναφούς σκοπού και αντικειμένου.

ΟΡΓΑΝΩΤΙΚΗ ΔΙΑΡΘΡΩΣΗ ΥΠΗΡΕΣΙΩΝ ΥΠΑΓΟΜΕΝΩΝ ΑΠΕΥΘΕΙΑΣ ΣΤΟΝ ΔΗΜΑΡΧΟ	
ΥΠΗΡΕΣΙΑ	ΔΙΑΡΘΡΩΣΗ
Υπηρεσίες υπαγόμενες απευθείας στον Δήμαρχο	Ιδιαίτερο Γραφείο Δημάρχου email: <a href="mailto:mayor@kalavrita.gr">mayor@kalavrita.gr</a>
	Αυτοτελές Γραφείο Επικοινωνίας και Δημοσίων Σχέσεων
	Νομική Υπηρεσία

ΟΡΓΑΝΩΤΙΚΗ ΔΙΑΡΘΡΩΣΗ ΚΕΝΤΡΙΚΩΝ ΥΠΗΡΕΣΙΩΝ	
ΥΠΗΡΕΣΙΑ	ΔΙΑΡΘΡΩΣΗ
Προϊστάμενος υπηρεσιών Δήμου	
Τμήμα Διοικητικών Υπηρεσιών, που περιλαμβάνει ειδικότερα τα εξής γραφεία	- Γραφείο Υποστήριξης Πολιτικών Οργάνων του Δήμου Γραμματέας Δημοτικού Συμβουλίου email: <a href="mailto:simvoulia@kalavrita.gr">simvoulia@kalavrita.gr</a>
	Γραμματέας Οικονομικής Επιτροπής email: <a href="mailto:oikonom@kalavrita.gr">oikonom@kalavrita.gr</a>
	- Γραφείο Δημοτικής Κατάστασης email: <a href="mailto:dimot@kalavrita.gr">dimot@kalavrita.gr</a>

## ΠΡΟΣΚΛΗΣΗ 01\_ΨΗΦΙΑΚΟΣ ΜΕΤΑΣΧΗΜΑΤΙΣΜΟΣ ΤΩΝ ΟΤΑ - ΠΑΡΑΡΤΗΜΑ Δ

	<ul style="list-style-type: none"> <li>- Γραφείο Ληξιαρχείων <ul style="list-style-type: none"> <li>▪ <u>Ληξιαρχείο ΔΕ Καλαβρύτων</u> email: <a href="mailto:lixkal@kalavrita.gr">lixkal@kalavrita.gr</a></li> <li>▪ <u>Ληξιαρχείο ΔΕ Κλειτορίας</u> email: <a href="mailto:lixkleit@kalavrita.gr">lixkleit@kalavrita.gr</a></li> <li>▪ <u>Ληξιαρχείο ΔΕ Αροανίας</u> email: <a href="mailto:lixar@kalavrita.gr">lixar@kalavrita.gr</a></li> <li>▪ <u>Ληξιαρχείο ΔΕ Παΐων</u> email: <a href="mailto:lixpaion@kalavrita.gr">lixpaion@kalavrita.gr</a></li> </ul> </li> <li>- Γραφείο Ανθρώπινου Δυναμικού email: <a href="mailto:prosop@kalavrita.gr">prosop@kalavrita.gr</a></li> <li>- Γραφείο Διοικητικής Μέριμνας email: <a href="mailto:simvoulia@kalavrita.gr">simvoulia@kalavrita.gr</a></li> </ul>
<b>Τμήμα Οικονομικών Υπηρεσιών, που περιλαμβάνει τα εξής γραφεία</b>	<ul style="list-style-type: none"> <li>- Γραφείο Λογιστηρίου email: <a href="mailto:logist@kalavrita.gr">logist@kalavrita.gr</a></li> <li>- Γραφείο Εσόδων, Περιουσίας και Κληροδοτημάτων email: <a href="mailto:esoda@kalavrita.gr">esoda@kalavrita.gr</a></li> <li>- Γραφείο Ταμείου email: <a href="mailto:tamio@kalavrita.gr">tamio@kalavrita.gr</a></li> </ul>
<b>Τμήμα Τεχνικών Υπηρεσιών και Πολεοδομίας</b>	<ul style="list-style-type: none"> <li>- Γραφείο Τεχνικών Έργων email: <a href="mailto:techserv@kalavrita.gr">techserv@kalavrita.gr</a></li> </ul>
<b>Αυτετελές Τμήμα Κέντρων Εξυπηρέτησης Πολιτών (Κ.Ε.Π.), που περιλαμβάνει τα εξής γραφεία</b>	<ul style="list-style-type: none"> <li>- Γραφείο Κ.Ε.Π. Δημοτικής Ενότητας Αροανίας email: <a href="mailto:d.aroanias@kep.gov.gr">d.aroanias@kep.gov.gr</a></li> <li>- Γραφείο Κ.Ε.Π. Δημοτικής Ενότητας Κλειτορίας email: <a href="mailto:d.lefkasiou@kep.gov.gr">d.lefkasiou@kep.gov.gr</a></li> <li>- Γραφείο Κ.Ε.Π. Δημοτικής Ενότητας Παΐων email: <a href="mailto:d.paion@kep.gov.gr">d.paion@kep.gov.gr</a></li> </ul>
<b>Αυτετελές Τμήμα Κέντρων Εξυπηρέτησης Πολιτών (Κ.Ε.Π)</b>	email: <a href="mailto:d.kalavriton@kep.gov.gr">d.kalavriton@kep.gov.gr</a>
<b>Κέντρο Κοινότητας Καλαβρύτων</b>	email: <a href="mailto:kentrokoivotaskalavritwn@gmail.com">kentrokoivotaskalavritwn@gmail.com</a>

ΟΡΓΑΝΩΤΙΚΗ ΔΙΑΡΘΡΩΣΗ ΥΠΗΡΕΣΙΩΝ ΠΕΡΙΒΑΛΛΟΝΤΟΣ	
ΥΠΗΡΕΣΙΑ	ΔΙΑΡΘΡΩΣΗ
<b>Τμήμα Περιβάλλοντος και Ποιότητας Ζωής</b>	<ul style="list-style-type: none"> <li>- Γραφείο Περιβάλλοντος και Πολιτικής Προστασίας</li> <li>- Γραφείο Καθαριότητας και Ανακύκλωσης</li> <li>- Γραφείο Συντήρησης Πρασίνου</li> </ul>

Οι Αποκεντρωμένες Υπηρεσίες του Δήμου Καλαβρύτων είναι εγκατεστημένες στην έδρα κάθε μίας από τις Δημοτικές Ενότητες του Δήμου, εξυπηρετούν τις Δημοτικές Ενότητες αυτές, καθώς και τις Τοπικές Κοινότητες της κάθε Ενότητας και περιλαμβάνουν Υπηρεσίες οι οποίες υπάγονται διοικητικά στα αντίστοιχα Τμήματα της μίας Διεύθυνσης των Κεντρικών Υπηρεσιών του Δήμου.

## ΠΡΟΣΚΛΗΣΗ 01\_ΨΗΦΙΑΚΟΣ ΜΕΤΑΣΧΗΜΑΤΙΣΜΟΣ ΤΩΝ ΟΤΑ - ΠΑΡΑΡΤΗΜΑ Δ

<b>ΟΡΓΑΝΩΤΙΚΗ ΔΙΑΡΘΡΩΣΗ ΑΠΟΚΕΝΤΡΩΜΕΝΩΝ ΥΠΗΡΕΣΙΩΝ</b>	
<b>ΥΠΗΡΕΣΙΑ</b>	<b>ΔΙΑΡΘΡΩΣΗ</b>
<b>Αποκεντρωμένες Υπηρεσίες Δ.Ε. Αροανίας (με έδρα την Ψωφίδα)</b>	<ul style="list-style-type: none"> <li>- Γραφείο Διοικητικών και Οικονομικών Θεμάτων</li> <li>- Γραφείο Αγροτικής Παραγωγής και Ανάπτυξης</li> <li>- Γραφείο Συντήρησης Υποδομών</li> <li>- Γραφείο Κ.Ε.Π.</li> </ul>
<b>Αποκεντρωμένες Υπηρεσίες Δ.Ε. Κλειτορίας (με έδρα την Κλειτορία)</b>	<ul style="list-style-type: none"> <li>- Γραφείο Διοικητικών και Οικονομικών Θεμάτων</li> <li>- Γραφείο Αγροτικής Παραγωγής και Ανάπτυξης</li> <li>- Γραφείο Συντήρησης Υποδομών</li> <li>- Γραφείο Κ.Ε.Π.</li> </ul>
<b>Αποκεντρωμένες Υπηρεσίες Δ.Ε. Παϊών (με έδρα την Δάφνη)</b>	<ul style="list-style-type: none"> <li>- Γραφείο Διοικητικών και Οικονομικών Θεμάτων</li> <li>- Γραφείο Αγροτικής Παραγωγής και Ανάπτυξης</li> <li>- Γραφείο Συντήρησης Υποδομών</li> <li>- Γραφείο Κ.Ε.Π.</li> </ul>

Υφιστάμενη κατάσταση-υποδομές

Η παρούσα διακήρυξη αποτελεί μια μοναδική ευκαιρία για το Δήμο Καλαβρύτων ώστε να μπορέσει να συμπληρώσει και να δημιουργήσει τις κατάλληλες υποδομές στον τομέα ψηφιακού μετασχηματισμού.

Ο Δήμος Καλαβρύτων διαθέτει τοπικό δίκτυο υπολογιστών και δικτυακές υποδομές με φυσικούς εξυπηρετητές, αρκετούς εικονικούς Servers και σταθμούς εργασίας για τους υπαλλήλους του Δήμου που εμπλέκονται στα Συστήματα της Οικονομικής Διαχείρισης του Δήμου. Παρέχει προς τους πολίτες του αρκετές διαδικτυακές υπηρεσίες που υποστηρίζουν την εσωτερική του λειτουργία.

Ο Δήμος Καλαβρύτων, στο πλαίσιο του επιχειρησιακού σχεδίου της έξυπνης πόλης και του ψηφιακού μετασχηματισμού, λαμβάνει υπόψη του το συνολικό σχέδιο με τους άξονες δράσης που θα αναπτυχθούν και έρχεται να υποστηρίξει τη δημιουργία μιας ασφαλούς, αξιόπιστης, ανθεκτικής και βιώσιμης έξυπνης πόλης μέσω μιας ολιστικής προσέγγισης.

ΣΚΟΠΟΣ ΚΑΙ ΣΤΟΧΟΙ ΤΗΣ ΣΥΜΒΑΣΗΣ

Η Μελέτη Ψηφιακού Μετασχηματισμού του Δήμου όπως έχει εγκριθεί από το Δημοτικό Συμβούλιο ακολουθεί την Βίβλο Ψηφιακού Μετασχηματισμού (ΦΕΚ 2894/Β/5-7-2021), η οποία αποτελεί μια καταγραφή των απαραίτητων παρεμβάσεων στις τεχνολογικές υποδομές του κράτους, στην εκπαίδευση και κατάρτιση του πληθυσμού για την απόκτηση ψηφιακών δεξιοτήτων καθώς και στον τρόπο που η χώρα μας αξιοποιεί την ψηφιακή τεχνολογία σε όλους τους τομείς της οικονομίας και της δημόσιας διοίκησης. Ο κύριος ρόλος της είναι να περιγράψει το όραμα, τη φιλοσοφία και τους στόχους της εθνικής στρατηγικής για τον ψηφιακό μετασχηματισμό της χώρας. Το συγκεκριμένο κείμενο, ωστόσο, μπαίνει σε μεγαλύτερο βάθος, περιγράφοντας τις κατευθυντήριες αρχές, το μοντέλο διακυβέρνησης και υλοποίησης αλλά και τους στρατηγικούς άξονες του ψηφιακού μετασχηματισμού του Δήμου Καλαβρύτων. Περαιτέρω, περιγράφει αναλυτικά, αναφέροντας τις τεχνικές και λειτουργικές προδιαγραφές για τις επιλεγμένες Δράσεις, οι οποίες υλοποιούν τη στρατηγική για την ψηφιακό μετασχηματισμό του Δήμου.

Η Μελέτη Ψηφιακού Μετασχηματισμού του Δήμου αναλύει την αναγκαιότητα των προτεινόμενων δράσεων και τα λειτουργικά χαρακτηριστικά τους.

Στην μελέτη συγκαταλέγονται οι παρακάτω δράσεις:

- ❖ 17. Σύστημα ηλεκτρονικής διακίνησης εγγράφων και ψηφιακών υπογραφών
- ❖ 18. Σύστημα διαχείρισης ηλεκτρονικών πληρωμών
- ❖ 30. Ηλεκτρονικό Σύστημα Διαβούλευσης Προϋπολογισμού, Τεχνικού Προγράμματος
- ❖ 31. Ηλεκτρονικό Σύστημα Διαβούλευσης Κανονιστικών Αποφάσεων

## ΠΡΟΣΚΛΗΣΗ 01\_ΨΗΦΙΑΚΟΣ ΜΕΤΑΣΧΗΜΑΤΙΣΜΟΣ ΤΩΝ ΟΤΑ - ΠΑΡΑΡΤΗΜΑ Δ

- ❖ 38. Ηλεκτρονική Τιμολόγηση
- ❖ 11. Έξυπνος Οδηγός Πόλης / Δήμου με καταγραφή τοπικών επιχειρήσεων και ανάδειξη προσφορών
- ❖ 34. Ολοκληρωμένη υποδομή προστασίας από κυβερνοεπιθέσεις (Network Firewall, Endpoint security, κλπ) και παροχή συστήματος τηλε-εργασίας
- ❖ 8. Οργάνωση Γραφείου Κίνησης και Διαχείριση Δημοτικού στόλου οχημάτων

ΑΝΤΙΚΕΙΜΕΝΟ ΤΗΣ ΣΥΜΒΑΣΗΣ

Οι απαιτήσεις και Τεχνικές Προδιαγραφές των δράσεων καθώς και η μεθοδολογία, τα παραδοτέα και ο χρόνος υποβολής κάθε ψηφιακής δράσης αναλύονται στην Τεχνική μελέτη Παράρτημα ΙΙ της παρούσας διακήρυξης.

Συνοπτικά οι Δράσεις όπως αναφέρονται στην Τεχνική Μελέτη είναι:

**1.1. Σύστημα ηλεκτρονικής διακίνησης εγγράφων και ψηφιακών υπογραφών**

Το Πληροφοριακό Σύστημα ηλεκτρονικού αποθετηρίου εγγράφων θα αποτελεί μία ολοκληρωμένη λύση ψηφιακής αρχειοθέτησης και διαχείρισης εγγράφων και με δυνατότητες εκτεταμένης αναζήτησης με φίλτρα. Θα συγκεντρώνει όλα τα έγγραφα των οργανισμών και υπηρεσιών του δήμου ενδεικτικά όπως

- αποφάσεις δημοτικών συμβουλίων, οικονομικών επιτροπών, οργανισμών δήμου
- αποδελτίωση νόμων, δικαστικών αποφάσεων, εγκυκλίων υπουργείων και εποπτικών αρχών
- εσωτερικά έγγραφα όπως εισηγήσεις υπαλλήλων και οργάνων
- πρακτικά επιτροπών παρακολούθησης και παραλαβής

Συμπληρωματικά το αποθετήριο θα δύναται να αρχειοθετεί πέραν των εγγράφων και άλλους τύπους περιεχομένου.

Ελάχιστες Απαιτήσεις Έργου:

- Θα επιτρέπει τον εμπλουτισμό των εγγράφων με πληροφορίες
- Θα προσφέρει τη δυνατότητα αναζήτησης με πολλαπλά κριτήρια
- Μοντελοποίηση δεδομένων βάσει σημασιολογικών διεθνών προτύπων

**1.2. Σύστημα διαχείρισης ηλεκτρονικών πληρωμών**

Η υπηρεσία ηλεκτρονικών πληρωμών βεβαιωμένων και μη οφειλών, είναι μια σύγχρονη δια- δικτυακή λύση νέας γενιάς βασισμένη σε ανοιχτά πρότυπα. Στόχος της υπηρεσίας είναι να παρέχει σε πολίτες και σε επιχειρήσεις προσωποποιημένη ενημέρωση και δυνατότητα πληρωμής οφειλών μέσω χρεωστικών, πιστωτικών καρτών και e-banking. Μέσω διασύνδεσης στο σύστημα οφειλών της οικονομικής διαχείρισης το οποίο είναι εγκαταστημένο στον οργανισμό θα προσφέρεται στους πολίτες η δυνατότητα προβολής, αλλά και εξόφλησης βεβαιωμένων και μη βεβαιωμένων οφειλών για εγγεγραμμένους χρήστες. Η ταυτοποίηση πραγματοποιείται μέσω taxisnet στοιχείων και παρέχει με άμεση πρόσβαση στην καρτέλα του οφειλέτη, σύμφωνα με το ΑΦΜ του χρήστη. Η υπηρεσία μπορεί να χρησιμοποιηθεί εξ ολοκλήρου χωρίς κα- μία φυσική παρουσία στο Δήμο.

Ελάχιστες Απαιτήσεις Έργου:

- Προγραμματιστική διεπαφή για την χρήση του από διάφορες εφαρμογές του Δήμου.
- Διασύνδεση με την οικονομική και ταμειακή υπηρεσία
- Δυνατότητα εκκαθάρισης πληρωμών στους αντίστοιχους κωδικούς προϋπολογισμού
- Δυνατότητα πληρωμής οφειλών μέσω χρεωστικών, πιστωτικών καρτών και e- banking

**1.3. Ηλεκτρονικό σύστημα διαβούλευσης προϋπολογισμού, τεχνικού προγράμματος**

Το σύστημα θα δίνει τη δυνατότητα στο Δήμο να διενεργεί διαβουλεύσεις με τους πολίτες μέσω διαδικτύου. Οι πολίτες μέσω αυθεντικοποίησης σχολιάζουν, συνδιαλέγονται με τη δημοτική αρχή,

## ΠΡΟΣΚΛΗΣΗ 01\_ΨΗΦΙΑΚΟΣ ΜΕΤΑΣΧΗΜΑΤΙΣΜΟΣ ΤΩΝ ΟΤΑ - ΠΑΡΑΡΤΗΜΑ Δ

προτείνουν, απαντούν σε ερωτηματολόγια σε θέματα που άπτονται του Δήμου. Ως αποτέλεσμα θα δημοσιεύονται οι προτάσεις των πολιτών με βάση τις πιο δημοφιλείς επιλογές.

Ελάχιστες Απαιτήσεις Έργου:

- διαβούλευση μέσω web εφαρμογής που θα εγκατασταθεί στην ιστοσελίδα του Δήμου
- δυνατότητα δημιουργίας του περιεχόμενου (ερωτήσεις, παρουσίαση σχεδίων, κτλ) της διαβούλευσης
- δυνατότητα επιλογής του κοινού στο οποίο απευθύνεται ο Δήμος
- δημοσιοποίηση της διαβούλευσης μέσω κοινωνικών δικτύων και της ιστοσελίδας του Δήμου
- Mobile Εφαρμογή Χρηστών, Web App

**1.4. Ηλεκτρονικό σύστημα διαβούλευσης κανονιστικών αποφάσεων**

Η εφαρμογή διευκολύνει τη δημιουργία μιας Συνεδρίασης, τον ορισμό των θεμάτων, τη σειρά με την οποία θα συζητηθούν τα θέματα, καθώς και τις Αποφάσεις που έχουν ληφθεί. Η ισχυρή διαδικασία αναζήτησης επιτρέπει τη γρήγορη εύρεση μιας απόφασης καθώς και την αποστολή της σε άλλη υπηρεσία. Οι αποφάσεις συνδέονται με πρότυπα εντύπων και απλοποιούν ακόμη περισσότερο τη συγγραφή μιας απόφασης, αφού η εφαρμογή ενημερώνει πολλά από τα στοιχεία του εγγράφου αυτόματα.

- διαβούλευση μέσω web εφαρμογής που θα εγκατασταθεί στην ιστοσελίδα του Δήμου
- δυνατότητα επιλογής του κοινού στο οποίο απευθύνεται ο Δήμος δημοσιοποίηση της διαβούλευσης μέσω κοινωνικών δικτύων και της ιστοσελίδας του Δήμου
- Mobile Εφαρμογή Χρηστών, Web App

**1.5. Ηλεκτρονική τιμολόγηση**

Το σύστημα ηλεκτρονικής τιμολόγησης αποτελεί αναγκαιότητα στους ΟΤΑ σύμφωνα με την κείμενη νομοθεσία στο πλαίσιο εκτέλεσης δημοσίων συμβάσεων.

Ελάχιστες Απαιτήσεις Έργου:

- Αξιοποίηση των web services που παρέχονται από το ΚΕΔ για α) λήψη τιμολογίων, β) λήψη υπηρεσιών μητρώου αναθετουσών αρχών και οικονομικών υπηρεσιών, γ) αποστολή μηνυμάτων προς του προμηθευτές,
- Υλοποίηση λειτουργικότητας και των ροών εργασίας των συστημάτων (ενδεικτικά: προβολή ΗΤ, έλεγχος βασικών στοιχείων ΗΤ, συσχετίσεις του ΗΤ με αναλήψεις υποχρεώσεων/ενταλμάτων πληρωμής, αντιστοίχιση κωδικοποιήσεων με σκοπό το αυτόματο import του ΗΤ στο σύστημα, ενημέρωση του εκδότη του ΗΤ για το status, reporting κλπ.)
- Υπηρεσίες ανάλυσης, παραμετροποίησης και εγκατάστασης συστήματος.
- Υπηρεσίες προσαρμογής των ροών εργασίας στο οργανόγραμμα του φορέα.

**1.6. Έξυπνος Οδηγός Πόλης / Δήμου με καταγραφή τοπικών επιχειρήσεων και ανάδειξη προσφορών**

Η πλατφόρμα αφορά την δημιουργία ενός σημείου κεντρικής πληροφόρησης και επικοινωνίας των τοπικών επιχειρήσεων με τον Δήμο όπου καταγράφεται η εικόνα των επιχειρήσεων στις υπηρεσίες του Δήμου, την ίδια στιγμή που οι επιχειρήσεις παρουσιάζουν είτε συνοπτικά είτε αναλυτικά τα προϊόντα τους και τις υπηρεσίες του με περιοδική επικαιροποίηση. Η πλατφόρμα θα διαθέτει μηχανισμούς μέτρησης της χρήσης της παρεχόμενης πληροφορίας με δυνατότητες ανάλυσης και επεξεργασίας των δεδομένων στα όρια πάντα του Γενικού Κανονισμού Προστασίας Δεδομένων.

Ελάχιστες Απαιτήσεις Έργου:

- Δυνατότητα διαχείρισης προσφορών προϊόντων και υπηρεσιών

## ΠΡΟΣΚΛΗΣΗ 01\_ΨΗΦΙΑΚΟΣ ΜΕΤΑΣΧΗΜΑΤΙΣΜΟΣ ΤΩΝ ΟΤΑ - ΠΑΡΑΡΤΗΜΑ Δ

- Υποστήριξη ανάλυσης και επεξεργασίας δεδομένων
- Υποστήριξη δημιουργίας διαγραμμάτων και αναφορών
- Ημερολόγιο Εκδηλώσεων για την πληροφόρηση των χρηστών σχετικά με τις τρέχουσες και μελλοντικές εκδηλώσεις που λαμβάνουν χώρα στην ευρύτερη περιοχή του Δήμου
- Σύστημα Καταχώρησης θέσεων εργασίας τοπικών επιχειρήσεων
- Mobile Εφαρμογή Χρηστών, Web App

**1.7. Ολοκληρωμένη υποδομή προστασίας από κυβερνοεπιθέσεις (Network Firewall, Endpoint security, κλπ) και παροχή συστήματος τηλε-εργασίας**

Το λογισμικό της συγκεκριμένης κατηγορίας αφορά πλειάδα εφαρμογών που μπορούν να δοθούν είτε στο σύνολό τους είτε μέρος αυτών και έχουν ως στόχο την αποτελεσματική προστασία του φορέα τόσο στα πλαίσια της συγκεκριμένης χρηματοδοτικής δράσης είτε ευρύτερα. Η προστασία αφορά το σύνολο ψηφιακής δραστηριότητας ήτοι

- Το δίκτυο του φορέα
- Τους διακομιστές του φορέα
- Τις εφαρμογές του φορέα και ιδιαίτερα τις διαδικτυακές εφαρμογές αυτού με δημόσια πρόσβαση
- Τις τελικές συσκευές (endpoints) των χρηστών

Για τα συστήματα τηλε-εργασίας, η πλατφόρμα θα πρέπει να παρέχει τη δυνατότητα απομακρυσμένης πρόσβασης / εργασίας σε εξουσιοδοτημένους υπάλληλους, μέσω εταιρικών ή προσωπικών υπολογιστών, μόνο στις εφαρμογές και τα δεδομένα που επιτρέπεται να έχουν πρόσβαση και μόνο έπειτα από την επιτυχημένη πιστοποίηση αυτών, ως εξουσιοδοτημένων χρηστών του συστήματος.

Ελάχιστες Απαιτήσεις Έργου:

- Υποστήριξη πρόσβασης VPN δικτύου
- Παροχή Endpoint Protection
- Προστασία εισερχόμενης και εξερχόμενης κίνησης στο διαδίκτυο
- Συστήματα κεντρικής διαχείρισης χρηστών
- Πιστοποίηση χρηστών με κωδικούς (passwords) του οργανισμού και σύμφωνα με την πολιτική κωδικών (password policy) αυτού
- Πρόσβαση σε συγκεκριμένα και προκαθορισμένα τμήματα των εφαρμογών του Δήμου, με βάση την αρμοδιότητα κάθε υπαλλήλου
- Δυνατότητα πρόσβασης σε συγκεκριμένες ώρες

**1.8. Οργάνωση Γραφείου Κίνησης και Διαχείριση Δημοτικού στόλου οχημάτων**

Αφορά πλατφόρμα για την παρακολούθηση και διαχείριση του συνόλου του στόλου οχημάτων ενός δήμου με εγκατάσταση σύγχρονης τηλεματικής μονάδας και οθόνης εντός του οχήματος και σύνδεση με κεντρικό λογισμικό διαχείρισης. Με τη χρήση της πλατφόρμας θα επιτυγχάνεται η διακρίβωση της κίνησης των οχημάτων σε πραγματικό χρόνο και των διαδρομών που πραγματοποιήθηκαν, ο έλεγχος τήρησης προγραμματισμού και εκτέλεσης δρομολογίων καθώς και σημαντική εξοικονόμηση καυσίμων.

Ελάχιστες Απαιτήσεις Έργου:

- 1.8.1. Κεντρική εφαρμογή διαχείρισης
- 1.8.2. Μητρώο οχημάτων με στοιχεία που αφορούν σε αυτά (ημερομηνίες καταχώρησης, έγγραφα οχήματος, επισκευές, ΚΤΕΟ, συμβάντα κλπ)
- 1.8.3. Λογισμικό και υλικό εφαρμογής οχήματος
- 1.8.4. Αυτοματοποιημένη ενημέρωση για τις ημερομηνίες λήξης ή/και ανανέωσης εγγράφων οχημάτων και οδηγών.

## ΠΡΟΣΚΛΗΣΗ 01\_ΨΗΦΙΑΚΟΣ ΜΕΤΑΣΧΗΜΑΤΙΣΜΟΣ ΤΩΝ ΟΤΑ - ΠΑΡΑΡΤΗΜΑ Δ

- 1.8.5. Γεωχωρική αποτύπωση θέσης οχήματος σε πραγματικό χρόνο
- 1.8.6. Ιστορικό θέσης οχήματος
- 1.8.7. Mobile Εφαρμογή

## Μεθοδολογία υλοποίησης

## Ομάδα Έργου/Σχήμα Διοίκησης της Σύμβασης

Η προτεινόμενη από τον υποψήφιο ομάδα έργου θα πρέπει να αποτελείται από ικανό αριθμό στελεχών με την απαιτούμενη τεχνική κατάρτιση και αποδεδειγμένη εμπειρία στα γνωστικά αντικείμενα του έργου. Συγκεκριμένα, η Ομάδα Έργου πρέπει να αποτελείται από τουλάχιστον έξι (6) στελέχη με κατ' ελάχιστον τα παρακάτω προσόντα:

- Ένας (1) Υπεύθυνος Έργου (project manager) με 10ετή τουλάχιστον επαγγελματική εμπειρία σε Διαχείριση Έργων, συναφούς αντικειμένου με το παρόν έργο προκειμένου να ανταποκριθεί επαρκώς στην πολυπλοκότητα και τις ιδιαίτερα υψηλές απαιτήσεις του εν λόγω έργου. Θα πρέπει να διαθέτει πτυχίο ΑΕΙ Πολυτεχνικής Σχολής.
- Δύο (2) Υπεύθυνοι Ανάπτυξης Εφαρμογών. Θα πρέπει να διαθέτουν πτυχίο ΑΕΙ με κατεύθυνση την πληροφορική.
- Δύο (2) Υπεύθυνοι Τεχνικής Υποστήριξης. Θα πρέπει να διαθέτουν πτυχίο ΑΕΙ με κατεύθυνση την πληροφορική.
- Ένας (1) Υπεύθυνος Εκπαίδευσης.

Σε περίπτωση ένωσης οικονομικών φορέων, οι παραπάνω ελάχιστες απαιτήσεις καλύπτονται αθροιστικώς από όλα τα μέλη της ένωσης (άρθρο 19 παρ. 2 εδ. Γ' ν. 4412/2016).

## Διάρκεια σύμβασης-Χρόνοι παράδοσης

Η διάρκεια κάθε δράσης, οι χρόνοι παράδοσης παραδοτέων και υλοποίησης τους αναφέρονται αναλυτικά στο Παράρτημα ΙΙ της παρούσας διακήρυξης.

## Τόπος υλοποίησης/παράδοσης

Δήμος Καλαβρύτων, Κεντρική Πλατεία Καλαβρύτων - Πλατεία Πετμεζαίων, Καλάβρυτα – Τ. Κ. 25001

## Παραδοτέα – Διαδικασία Παραλαβής Παρακολούθησης

Όλα τα παραδοτέα προδιαγράφονται και αναλύονται στο Παράρτημα ΙΙ της παρούσας διακήρυξης.

## Εκπαίδευση προσωπικού

Στο Παράρτημα ΙΙ της παρούσας διακήρυξης περιγράφεται η εκπαίδευση του προσωπικού του δήμου.

**ΜΕΡΟΣ Β- ΟΙΚΟΝΟΜΙΚΟ ΑΝΤΙΚΕΙΜΕΝΟ ΤΗΣ ΣΥΜΒΑΣΗΣ**

Φορέας χρηματοδότησης της παρούσας σύμβασης είναι η Ειδική Υπηρεσία Διαχείρισης του Προγράμματος Ψηφιακός Μετασχηματισμός του Υπουργείου Ψηφιακής Διακυβέρνησης.

Εκτιμώμενη αξία της σύμβασης σε ευρώ: Η εκτιμώμενη αξία της σύμβασης ανέρχεται στο ποσό των € **233.903,23** μη συμπεριλαμβανομένου ΦΠΑ 24% (εκτιμώμενη αξία συμπεριλαμβανομένου ΦΠΑ: € **290.040,00**).

ΠΡΟΣΚΛΗΣΗ 01\_ΨΗΦΙΑΚΟΣ ΜΕΤΑΣΧΗΜΑΤΙΣΜΟΣ ΤΩΝ ΟΤΑ - ΠΑΡΑΡΤΗΜΑ Δ

ΕΛΛΗΝΙΚΗ ΔΗΜΟΚΡΑΤΙΑ ΠΕΡΙΦΕΡΕΙΑ ΔΥΤΙΚΗΣ ΕΛΛΑΔΟΣ ΝΟΜΟΣ ΑΧΑΪΑΣ ΔΗΜΟΣ ΚΑΛΑΒΡΥΤΩΝ		
«ΜΕΛΕΤΗ ΔΡΑΣΕΩΝ ΨΗΦΙΑΚΟΥ ΜΕΤΑΣΧΗΜΑΤΙΣΜΟΥ ΤΟΥ ΔΗΜΟΥ ΚΑΛΑΒΡΥΤΩΝ»		
<p>αρ. πρωτ. :</p> <p>αρ. μελέτης :</p> <p>προϋπολογ. : 290.040,00 €</p> <p>φ.π.α. : 56.136,77 €</p> <p>δαπάνη : 290.040,00 €</p> <p>πίστωση :</p> <p>Κ.Α. :</p>		
Ο ΣΥΝΤΑΞΑΣ		ΕΘΕΩΡΗΘΗ

## ΠΡΟΣΚΛΗΣΗ 01\_ΨΗΦΙΑΚΟΣ ΜΕΤΑΣΧΗΜΑΤΙΣΜΟΣ ΤΩΝ ΟΤΑ - ΠΑΡΑΡΤΗΜΑ Δ

## ΠΕΡΙΕΧΟΜΕΝΑ

<b>1. ΤΕΧΝΙΚΗ ΈΚΘΕΣΗ.....</b>	<b>65</b>
1.1 ΣΥΣΤΗΜΑ ΗΛΕΚΤΡΟΝΙΚΗΣ ΔΙΑΚΙΝΗΣΗΣ ΕΓΓΡΑΦΩΝ ΚΑΙ ΨΗΦΙΑΚΩΝ ΥΠΟΓΡΑΦΩΝ.....	65
1.2 ΣΥΣΤΗΜΑ ΔΙΑΧΕΙΡΙΣΗΣ ΗΛΕΚΤΡΟΝΙΚΩΝ ΠΛΗΡΩΜΩΝ.....	66
1.3 ΗΛΕΚΤΡΟΝΙΚΟ ΣΥΣΤΗΜΑ ΔΙΑΒΟΥΛΕΥΣΗΣ ΠΡΟΫΠΟΛΟΓΙΣΜΟΥ, ΤΕΧΝΙΚΟΥ ΠΡΟΓΡΑΜΜΑΤΟΣ.....	66
1.4 ΗΛΕΚΤΡΟΝΙΚΟ ΣΥΣΤΗΜΑ ΔΙΑΒΟΥΛΕΥΣΗΣ ΚΑΝΟΝΙΣΤΙΚΩΝ ΑΠΟΦΑΣΕΩΝ.....	66
1.5 ΗΛΕΚΤΡΟΝΙΚΗ ΤΙΜΟΛΟΓΗΣΗ.....	66
1.6 ΈΞΥΠΝΟΣ ΟΔΗΓΟΣ ΠΟΛΗΣ / ΔΗΜΟΥ ΜΕ ΚΑΤΑΓΡΑΦΗ ΤΟΠΙΚΩΝ ΕΠΙΧΕΙΡΗΣΕΩΝ ΚΑΙ ΑΝΑΔΕΙΞΗ ΠΡΟΣΦΟΡΩΝ.....	67
1.7 ΟΛΟΚΛΗΡΩΜΕΝΗ ΥΠΟΔΟΜΗ ΠΡΟΣΤΑΣΙΑΣ ΑΠΟ ΚΥΒΕΡΝΟΕΠΙΘΕΣΕΙΣ (NETWORK FIREWALL, ENDPOINT SECURITY, ΚΛΠ) ΚΑΙ ΠΑΡΟΧΗ ΣΥΣΤΗΜΑΤΟΣ ΤΗΛΕ-ΕΡΓΑΣΙΑΣ.....	67
1.8 ΟΡΓΑΝΩΣΗ ΓΡΑΦΕΙΟΥ ΚΙΝΗΣΗΣ ΚΑΙ ΔΙΑΧΕΙΡΙΣΗ ΔΗΜΟΤΙΚΟΥ ΣΤΟΛΟΥ ΟΧΗΜΑΤΩΝ.....	68
<b>2. ΣΥΝΟΠΤΙΚΗ ΨΗΦΙΑΚΗ ΣΤΡΑΤΗΓΙΚΗ 2022 - 2025.....</b>	<b>68</b>
2.1 ΥΦΙΣΤΑΜΕΝΗ ΚΑΤΑΣΤΑΣΗ.....	68
2.2 ΑΡΧΙΤΕΚΤΟΝΙΚΗ ΨΗΦΙΑΚΗΣ ΣΤΡΑΤΗΓΙΚΗΣ.....	69
2.3 ΣΧΕΔΙΟ ΥΛΟΠΟΙΗΣΗΣ - ΔΡΑΣΕΙΣ 2022 – 2027.....	69
2.4 ΈΡΓΑ ΣΕ ΥΛΟΠΟΙΗΣΗ - ΑΝΑΜΟΝΗ ΧΡΗΜΑΤΟΔΟΤΗΣΗΣ.....	75
2.5 ΚΑΤΑΛΟΓΟΣ ΈΡΓΩΝ ΠΑΡΟΥΣΑΣ ΠΡΟΤΑΣΗΣ.....	76
<b>3. ΤΕΧΝΙΚΗ ΠΕΡΙΓΡΑΦΗ - ΠΡΟΔΙΑΓΡΑΦΕΣ.....</b>	<b>77</b>
3.1 ΔΡΑΣΗ 17: ΣΥΣΤΗΜΑ ΗΛΕΚΤΡΟΝΙΚΗΣ ΔΙΑΚΙΝΗΣΗΣ ΕΓΓΡΑΦΩΝ ΚΑΙ ΨΗΦΙΑΚΩΝ ΥΠΟΓΡΑΦΩΝ.....	77
3.2 ΔΡΑΣΗ 18: ΣΥΣΤΗΜΑ ΔΙΑΧΕΙΡΙΣΗΣ ΗΛΕΚΤΡΟΝΙΚΩΝ ΠΛΗΡΩΜΩΝ.....	81
3.3 ΔΡΑΣΗ 30: ΗΛΕΚΤΡΟΝΙΚΟ ΣΥΣΤΗΜΑ ΔΙΑΒΟΥΛΕΥΣΗΣ ΠΡΟΫΠΟΛΟΓΙΣΜΟΥ, ΤΕΧΝΙΚΟΥ ΠΡΟΓΡΑΜΜΑΤΟΣ.....	85
3.4 ΔΡΑΣΗ 31: ΗΛΕΚΤΡΟΝΙΚΟ ΣΥΣΤΗΜΑ ΔΙΑΒΟΥΛΕΥΣΗΣ ΚΑΝΟΝΙΣΤΙΚΩΝ ΑΠΟΦΑΣΕΩΝ.....	87
3.5 ΔΡΑΣΗ 38: ΗΛΕΚΤΡΟΝΙΚΗ ΤΙΜΟΛΟΓΗΣΗ.....	89
3.6 ΔΡΑΣΗ 11: ΈΞΥΠΝΟΣ ΟΔΗΓΟΣ ΠΟΛΗΣ / ΔΗΜΟΥ ΜΕ ΚΑΤΑΓΡΑΦΗ ΤΟΠΙΚΩΝ ΕΠΙΧΕΙΡΗΣΕΩΝ ΚΑΙ ΑΝΑΔΕΙΞΗ ΠΡΟΣΦΟΡΩΝ..	91
3.7 ΔΡΑΣΗ 34: ΟΛΟΚΛΗΡΩΜΕΝΗ ΥΠΟΔΟΜΗ ΠΡΟΣΤΑΣΙΑΣ ΑΠΟ ΚΥΒΕΡΝΟΕΠΙΘΕΣΕΙΣ (NETWORK FIREWALL, ENDPOINT SECURITY, ΚΛΠ) ΚΑΙ ΠΑΡΟΧΗ ΣΥΣΤΗΜΑΤΟΣ ΤΗΛΕ-ΕΡΓΑΣΙΑΣ.....	94
3.8 ΔΡΑΣΗ 8: ΟΡΓΑΝΩΣΗ ΓΡΑΦΕΙΟΥ ΚΙΝΗΣΗΣ ΚΑΙ ΔΙΑΧΕΙΡΙΣΗ ΔΗΜΟΤΙΚΟΥ ΣΤΟΛΟΥ ΟΧΗΜΑΤΩΝ.....	100
3.9 ΟΡΙΖΟΝΤΙΕΣ ΑΠΑΙΤΗΣΕΙΣ.....	104
3.9.1 ΔΙΑΛΕΙΤΟΥΡΓΙΚΟΤΗΤΑ ΚΑΙ ΔΙΑΣΥΝΔΕΣΙΜΟΤΗΤΑ.....	104
3.9.2 ΥΠΟΔΟΜΕΣ ΛΕΙΤΟΥΡΓΙΑΣ ΚΑΙ ΔΙΚΤΥΑ.....	104
3.9.3 ΡΕΥΜΑΤΟΔΟΤΗΣΗ ΚΑΙ ΤΗΛΕΠΙΚΟΙΝΩΝΙΑΚΕΣ ΣΥΝΔΕΣΕΙΣ.....	105
3.9.4 ΑΠΑΙΤΗΣΕΙΣ ΑΣΦΑΛΕΙΑΣ.....	105
3.9.5 ΥΠΗΡΕΣΙΕΣ ΕΚΠΑΙΔΕΥΣΗΣ.....	107
3.9.6 ΥΠΗΡΕΣΙΕΣ ΠΙΛΟΤΙΚΗΣ ΛΕΙΤΟΥΡΓΙΑΣ.....	107
3.9.7 ΔΙΑΣΦΑΛΙΣΗ ΠΟΙΟΤΗΤΑΣ.....	108
3.10 ΥΠΗΡΕΣΙΕΣ ΕΓΓΥΗΣΗΣ ΚΑΙ ΣΥΝΤΗΡΗΣΗΣ.....	109
3.11 ΣΧΗΜΑ ΔΙΟΙΚΗΣΗΣ, ΣΧΕΔΙΑΣΜΟΥ ΚΑΙ ΥΛΟΠΟΙΗΣΗΣ.....	110
3.12 ΠΝΕΥΜΑΤΙΚΑ ΔΙΚΑΙΩΜΑΤΑ.....	110
3.13 ΕΜΠΙΣΤΕΥΤΙΚΟΤΗΤΑ.....	111
3.14 ΠΙΝΑΚΕΣ ΣΥΜΜΟΡΦΩΣΗΣ.....	111
Πίνακας Συμμόρφωσης: ΔΡΑΣΗ 17 - Προμήθεια Συστήματος Ηλεκτρονικής Διακίνησης Εγγράφων και Ψηφιακών Υπογραφών.....	111
Πίνακας Συμμόρφωσης: ΔΡΑΣΗ 18 - Προμήθεια Συστήματος Διαχείρισης Ηλεκτρονικών Πληρωμών.....	113
Πίνακας Συμμόρφωσης: ΔΡΑΣΗ 30 - Προμήθεια Συστήματος Διαβούλευσης Προϋπολογισμού, Τεχνικού Προγράμματος.....	116
Πίνακας Συμμόρφωσης: ΔΡΑΣΗ 31 - Προμήθεια Ηλεκτρονικού Συστήματος Διαβούλευσης Κανονιστικών Αποφάσεων.....	118
Πίνακας Συμμόρφωσης: ΔΡΑΣΗ 38 - Προμήθεια Συστήματος Ηλεκτρονικής Τιμολόγησης.....	120
Πίνακας Συμμόρφωσης: ΔΡΑΣΗ 11 - Προμήθεια Συστήματος Έξυπνου Οδηγός Πόλης / Δήμου με καταγραφή τοπικών επιχειρήσεων και ανάδειξη προσφορών.....	121
Πίνακας Συμμόρφωσης: ΔΡΑΣΗ 34 - Προμήθεια Ολοκληρωμένη υποδομή προστασίας από κυβερνοεπιθέσεις (Network Firewall, Endpoint security, κλπ) και παροχή συστήματος τηλε-εργασίας.....	128
Πίνακας Συμμόρφωσης: ΔΡΑΣΗ 8 - Προμήθεια Συστήματος Οργάνωσης Γραφείου Κίνησης και Διαχείριση Δημοτικού στόλου οχημάτων.....	137
<b>4. ΣΥΓΓΡΑΦΗ ΥΠΟΧΡΕΩΣΕΩΝ.....</b>	<b>142</b>

ΠΡΟΣΚΛΗΣΗ 01\_ΨΗΦΙΑΚΟΣ ΜΕΤΑΣΧΗΜΑΤΙΣΜΟΣ ΤΩΝ ΟΤΑ - ΠΑΡΑΡΤΗΜΑ Δ

5. ΕΝΔΕΙΚΤΙΚΟΣ ΠΡΟΫΠΟΛΟΓΙΣΜΟΣ.....163

## ΠΡΟΣΚΛΗΣΗ 01\_ΨΗΦΙΑΚΟΣ ΜΕΤΑΣΧΗΜΑΤΙΣΜΟΣ ΤΩΝ ΟΤΑ - ΠΑΡΑΡΤΗΜΑ Δ

ΕΛΛΗΝΙΚΗ ΔΗΜΟΚΡΑΤΙΑ	ΑΡ. ΠΡΩΤ.	:	
ΝΟΜΟΣ ΑΧΑΪΑΣ	ΑΡ. ΜΕΛΕΤΗΣ	:	
ΔΗΜΟΣ ΚΑΛΑΒΡΥΤΩΝ	ΠΡΟΫΠΟΛ.	:	290.040,00
	ΠΗΓΗ	:	

Για το έργο «Προμήθεια Ψηφιακών Συστημάτων στο Δήμο Καλαβρύτων» προβλέπονται οι προμήθειες των παρακάτω δράσεων:

1. Σύστημα ηλεκτρονικής διακίνησης εγγράφων και ψηφιακών υπογραφών
2. Σύστημα διαχείρισης ηλεκτρονικών πληρωμών
3. Ηλεκτρονικό σύστημα διαβούλευσης προϋπολογισμού, τεχνικού προγράμματος
4. Ηλεκτρονικό σύστημα διαβούλευσης κανονιστικών αποφάσεων
5. Ηλεκτρονική τιμολόγηση
6. Έξυπνος Οδηγός Πόλης / Δήμου με καταγραφή τοπικών επιχειρήσεων και ανάδειξη προσφορών
7. Ολοκληρωμένη υποδομή προστασίας από κυβερνοεπιθέσεις (Network Firewall, Endpoint security, κλπ) και παροχή συστήματος τήλε-εργασίας
8. Οργάνωση Γραφείου Κίνησης και Διαχείριση Δημοτικού στόλου οχημάτων

Αναλυτικά παρακάτω οι τεχνικές περιγραφές και προδιαγραφές των προμηθειών με τον ενδεικτικό τους προϋπολογισμό και το χρονοδιάγραμμα υλοποίησης.

## 1. Τεχνική Έκθεση

Η παρούσα μελέτη αφορά τη προμήθεια Ψηφιακών Συστημάτων για την εύρυθμη λειτουργία των υπηρεσιών του Δήμου στο πλαίσιο της 1296/1-8-2022 Πρόσκλησης με τίτλο «Ψηφιακός Μετασχηματισμός των ΟΤΑ» που εξέδωσε η Ειδική Υπηρεσία Διαχείρισης του Προγράμματος Ψηφιακός Μετασχηματισμός του Υπουργείου Ψηφιακής Διακυβέρνησης.

Αντικείμενο του έργου είναι η προμήθεια νέων εφαρμογών και τεχνολογικών μέσων που θα βελτιώσουν τη διαχείριση και λειτουργικότητα του αστικού περιβάλλοντος στις ελληνικές πόλεις. Η υλοποίηση ψηφιακών λύσεων που υποστηρίζονται από τοπικά παραγόμενα δεδομένα στοχεύει σε πιο αποδοτικές, καινοτόμες και υψηλής ποιότητας υπηρεσίες, προς όφελος των κατοίκων, των επισκεπτών και των επιχειρήσεων.

Η προμήθεια κρίνεται αναγκαία γιατί με την απόκτηση του συστήματος η λειτουργία των υπηρεσιών γίνεται απλούστερη και πιο αποδοτική. Επίσης αναμένεται καλύτερος συντονισμός και επικοινωνία τόσο μεταξύ των υπηρεσιών όσο και με τους πολίτες, μείωση λαθών και εξοικονόμηση πόρων.

Τα τεχνικά χαρακτηριστικά των προς προμήθεια ειδών αναφέρονται στις Τεχνικές Προδιαγραφές της παρούσας μελέτης και καλύπτουν τις ελάχιστες προδιαγραφές της πρόσκλησης.

Η διενέργεια της προμήθειας θα γίνει με διαγωνισμό, σύμφωνα με τις διατάξεις του Ν. 4412/2016 και του Ν.4782/2021 όπως αυτές ισχύουν.

### 1.1 Σύστημα ηλεκτρονικής διακίνησης εγγράφων και ψηφιακών υπογραφών

Το Πληροφοριακό Σύστημα ηλεκτρονικού αποθετηρίου εγγράφων θα αποτελεί μία ολοκληρωμένη λύση ψηφιακής αρχειοθέτησης και διαχείρισης εγγράφων και με δυνατότητες εκτεταμένης αναζήτησης με φίλτρα. Θα συγκεντρώνει όλα τα έγγραφα των οργανισμών και υπηρεσιών του δήμου ενδεικτικά όπως

- αποφάσεις δημοτικών συμβουλίων, οικονομικών επιτροπών, οργανισμών δήμου
- αποδελτίωση νόμων, δικαστικών αποφάσεων, εγκυκλίων υπουργείων και εποπτικών αρχών
- εσωτερικά έγγραφα όπως εισηγήσεις υπαλλήλων και οργάνων
- πρακτικά επιτροπών παρακολούθησης και παραλαβής

Συμπληρωματικά το αποθετήριο θα δύναται να αρχειοθετεί πέραν των εγγράφων και άλλους τύπους περιεχομένου.

Ελάχιστες Απαιτήσεις Έργου:

- Θα επιτρέπει τον εμπλουτισμό των εγγράφων με πληροφορίες
- Θα προσφέρει τη δυνατότητα αναζήτησης με πολλαπλά κριτήρια
- Μοντελοποίηση δεδομένων βάσει σημασιολογικών διεθνών προτύπων

## ΠΡΟΣΚΛΗΣΗ 01\_ΨΗΦΙΑΚΟΣ ΜΕΤΑΣΧΗΜΑΤΙΣΜΟΣ ΤΩΝ ΟΤΑ - ΠΑΡΑΡΤΗΜΑ Δ

### 1.2 Σύστημα διαχείρισης ηλεκτρονικών πληρωμών

Η υπηρεσία ηλεκτρονικών πληρωμών βεβαιωμένων και μη οφειλών, είναι μια σύγχρονη διαδικτυακή λύση νέας γενιάς βασισμένη σε ανοιχτά πρότυπα. Στόχος της υπηρεσίας είναι να παρέχει σε πολίτες και σε επιχειρήσεις προσωποποιημένη ενημέρωση και δυνατότητα πληρωμής οφειλών μέσω χρεωστικών, πιστωτικών καρτών και e-banking. Μέσω διασύνδεσης στο σύστημα οφειλών της οικονομικής διαχείρισης το οποίο είναι εγκαταστημένο στον οργανισμό θα προσφέρεται στους πολίτες η δυνατότητα προβολής, αλλά και εξόφλησης βεβαιωμένων και μη βεβαιωμένων οφειλών για εγγεγραμμένους χρήστες. Η ταυτοποίηση πραγματοποιείται μέσω taxinet στοιχείων και παρέχει με άμεση πρόσβαση στην καρτέλα του οφειλέτη, σύμφωνα με το ΑΦΜ του χρήστη. Η υπηρεσία μπορεί να χρησιμοποιηθεί εξ ολοκλήρου χωρίς καμία φυσική παρουσία στο Δήμο.

Ελάχιστες Απαιτήσεις Έργου:

- Προγραμματιστική διεπαφή για την χρήση του από διάφορες εφαρμογές του Δήμου.
- Διασύνδεση με την οικονομική και ταμειακή υπηρεσία
- Δυνατότητα εκκαθάρισης πληρωμών στους αντίστοιχους κωδικούς προϋπολογισμού
- Δυνατότητα πληρωμής οφειλών μέσω χρεωστικών, πιστωτικών καρτών και e-banking

### 1.3 Ηλεκτρονικό σύστημα διαβούλευσης προϋπολογισμού, τεχνικού προγράμματος

Το σύστημα θα δίνει τη δυνατότητα στο Δήμο να διενεργεί διαβουλεύσεις με τους πολίτες μέσω διαδικτύου. Οι πολίτες μέσω αυθεντικοποίησης σχολιάζουν, συνδιαλέγονται με τη δημοτική αρχή, προτείνουν, απαντούν σε ερωτηματολόγια σε θέματα που άπτονται του Δήμου. Ως αποτέλεσμα θα δημοσιεύονται οι προτάσεις των πολιτών με βάση τις πιο δημοφιλείς επιλογές.

Ελάχιστες Απαιτήσεις Έργου:

- διαβούλευση μέσω web εφαρμογής που θα εγκατασταθεί στην ιστοσελίδα του Δήμου
- δυνατότητα δημιουργίας του περιεχόμενου (ερωτήσεις, παρουσίαση σχεδίων, κτλ) της διαβούλευσης
- δυνατότητα επιλογής του κοινού στο οποίο απευθύνεται ο Δήμος
- δημοσιοποίηση της διαβούλευσης μέσω κοινωνικών δικτύων και της ιστοσελίδας του Δήμου
- Mobile Εφαρμογή Χρηστών, Web App

### 1.4 Ηλεκτρονικό σύστημα διαβούλευσης κανονιστικών αποφάσεων

Η εφαρμογή διευκολύνει τη δημιουργία μιας Συνεδρίασης, τον ορισμό των θεμάτων, τη σειρά με την οποία θα συζητηθούν τα θέματα, καθώς και τις Αποφάσεις που έχουν ληφθεί. Η ισχυρή διαδικασία αναζήτησης επιτρέπει τη γρήγορη εύρεση μιας απόφασης καθώς και την αποστολή της σε άλλη υπηρεσία. Οι αποφάσεις συνδέονται με πρότυπα εντύπων και απλοποιούν ακόμη περισσότερο τη συγγραφή μιας απόφασης, αφού η εφαρμογή ενημερώνει πολλά από τα στοιχεία του εγγράφου αυτόματα.

- διαβούλευση μέσω web εφαρμογής που θα εγκατασταθεί στην ιστοσελίδα του Δήμου
- δυνατότητα επιλογής του κοινού στο οποίο απευθύνεται ο Δήμος δημοσιοποίηση της διαβούλευσης μέσω κοινωνικών δικτύων και της ιστοσελίδας του Δήμου
- Mobile Εφαρμογή Χρηστών, Web App

### 1.5 Ηλεκτρονική τιμολόγηση

**ΠΡΟΣΚΛΗΣΗ 01\_ΨΗΦΙΑΚΟΣ ΜΕΤΑΣΧΗΜΑΤΙΣΜΟΣ ΤΩΝ ΟΤΑ - ΠΑΡΑΡΤΗΜΑ Δ**

Το σύστημα ηλεκτρονικής τιμολόγησης αποτελεί αναγκαιότητα στους ΟΤΑ σύμφωνα με την κείμενη νομοθεσία στο πλαίσιο εκτέλεσης δημοσίων συμβάσεων.

Ελάχιστες Απαιτήσεις Έργου :

- Αξιοποίηση των web services που παρέχονται από το ΚΕΔ για α) λήψη τιμολογίων, β) λήψη υπηρεσιών μητρώου αναθετουσών αρχών και οικονομικών υπηρεσιών, γ) αποστολή μηνυμάτων προς του προμηθευτές,
- Υλοποίηση λειτουργικότητας και των ροών εργασίας των συστημάτων (ενδεικτικά: προβολή ΗΤ, έλεγχος βασικών στοιχείων ΗΤ, συσχετίσεις του ΗΤ με αναλήψεις υποχρεώσεων/ενταλμάτων πληρωμής, αντιστοίχιση κωδικοποιήσεων με σκοπό το αυτόματο import του ΗΤ στο σύστημα, ενημέρωση του εκδότη του ΗΤ για το status, reporting κλπ.)
- Υπηρεσίες ανάλυσης, παραμετροποίησης και εγκατάστασης συστήματος.
- Υπηρεσίες προσαρμογής των ροών εργασίας στο οργανόγραμμα του φορέα.

### **1.6 Έξυπνος Οδηγός Πόλης / Δήμου με καταγραφή τοπικών επιχειρήσεων και ανάδειξη προσφορών**

---

Η πλατφόρμα αφορά την δημιουργία ενός σημείου κεντρικής πληροφόρησης και επικοινωνίας των τοπικών επιχειρήσεων με τον Δήμο όπου καταγράφεται η εικόνα των επιχειρήσεων στις υπηρεσίες του Δήμου, την ίδια στιγμή που οι επιχειρήσεις παρουσιάζουν είτε συνοπτικά είτε αναλυτικά τα προϊόντα τους και τις υπηρεσίες του με περιοδική επικαιροποίηση. Η πλατφόρμα θα διαθέτει μηχανισμούς μέτρησης της χρήσης της παρεχόμενης πληροφορίας με δυνατότητες ανάλυσης και επεξεργασίας των δεδομένων στα όρια πάντα του Γενικού Κανονισμού Προστασίας Δεδομένων.

Ελάχιστες Απαιτήσεις Έργου:

- Δυνατότητα διαχείρισης προσφορών προϊόντων και υπηρεσιών
- Υποστήριξη ανάλυσης και επεξεργασίας δεδομένων
- Υποστήριξη δημιουργίας διαγραμμάτων και αναφορών
- Ημερολόγιο Εκδηλώσεων για την πληροφόρηση των χρηστών σχετικά με τις τρέχουσες και μελλοντικές εκδηλώσεις που λαμβάνουν χώρα στην ευρύτερη περιοχή του Δήμου
- Σύστημα Καταχώρησης θέσεων εργασίας τοπικών επιχειρήσεων
- Mobile Εφαρμογή Χρηστών, Web App

### **1.7 Ολοκληρωμένη υποδομή προστασίας από κυβερνοεπιθέσεις (Network Firewall, Endpoint security, κλπ) και παροχή συστήματος τηλε-εργασίας**

---

Το λογισμικό της συγκεκριμένης κατηγορίας αφορά πλειάδα εφαρμογών που μπορούν να δοθούν είτε στο σύνολό τους είτε μέρος αυτών και έχουν ως στόχο την αποτελεσματική προστασία του φορέα τόσο στα πλαίσια της συγκεκριμένης χρηματοδοτικής δράσης είτε ευρύτερα. Η προστασία αφορά το σύνολο ψηφιακής δραστηριότητας ήτοι

- Το δίκτυο του φορέα
- Τους διακομιστές του φορέα
- Τις εφαρμογές του φορέα και ιδιαίτερα τις διαδικτυακές εφαρμογές αυτού με δημόσια πρόσβαση
- Τις τελικές συσκευές (endpoints) των χρηστών

Για τα συστήματα τηλε-εργασίας, η πλατφόρμα θα πρέπει να παρέχει τη δυνατότητα απομακρυσμένης πρόσβασης / εργασίας σε εξουσιοδοτημένους υπάλληλους, μέσω εταιρικών ή προσωπικών υπολογιστών, μόνο στις εφαρμογές και τα δεδομένα που επιτρέπεται να έχουν πρόσβαση και μόνο έπειτα από την επιτυχημένη πιστοποίηση αυτών, ως εξουσιοδοτημένων χρηστών του συστήματος.

Ελάχιστες Απαιτήσεις Έργου:

## ΠΡΟΣΚΛΗΣΗ 01\_ΨΗΦΙΑΚΟΣ ΜΕΤΑΣΧΗΜΑΤΙΣΜΟΣ ΤΩΝ ΟΤΑ - ΠΑΡΑΡΤΗΜΑ Δ

- Υποστήριξη πρόσβασης VPN δικτύου
- Παροχή Endpoint Protection
- Προστασία εισερχόμενης και εξερχόμενης κίνησης στο διαδίκτυο
- Συστήματα κεντρικής διαχείρισης χρηστών
- Πιστοποίηση χρηστών με κωδικούς (passwords) του οργανισμού και σύμφωνα με την πολιτική κωδικών (password policy) αυτού
- Πρόσβαση σε συγκεκριμένα και προκαθορισμένα τμήματα των εφαρμογών του Δήμου, με βάση την αρμοδιότητα κάθε υπαλλήλου
- Δυνατότητα πρόσβασης σε συγκεκριμένες ώρες

### 1.8 Οργάνωση Γραφείου Κίνησης και Διαχείριση Δημοτικού στόλου οχημάτων

Αφορά πλατφόρμα για την παρακολούθηση και διαχείριση του συνόλου του στόλου οχημάτων ενός δήμου με εγκατάσταση σύγχρονης τηλεματικής μονάδας και οθόνης εντός του οχήματος και σύνδεση με κεντρικό λογισμικό διαχείρισης. Με τη χρήση της πλατφόρμας θα επιτυγχάνεται η διακρίβωση της κίνησης των οχημάτων σε πραγματικό χρόνο και των διαδρομών που πραγματοποιήθηκαν, ο έλεγχος τήρησης προγραμματισμού και εκτέλεσης δρομολογίων καθώς και σημαντική εξοικονόμηση καυσίμων.

Ελάχιστες Απαιτήσεις Έργου:

- Κεντρική εφαρμογή διαχείρισης
- Μητρώο οχημάτων με στοιχεία που αφορούν σε αυτά (ημερομηνίες καταχώρησης, έγγραφα οχήματος, επισκευές, ΚΤΕΟ, συμβάντα κλπ)
- Λογισμικό και υλικό εφαρμογής οχήματος
- Αυτοματοποιημένη ενημέρωση για τις ημερομηνίες λήξης ή/και ανανέωσης εγγράφων οχημάτων και οδηγών.
- Γεωχωρική αποτύπωση θέσης οχήματος σε πραγματικό χρόνο
- Ιστορικό θέσης οχήματος
- Mobile Εφαρμογή

## 2. Συνοπτική Ψηφιακή Στρατηγική 2022 - 2025

### 2.1 Υφιστάμενη κατάσταση

2.1.1 Συνοπτικά συμπεράσματα προκλήσεων που αντιμετωπίζει η πόλη και δυνατοτήτων ανάπτυξης.

Η παρούσα πρόσκληση αποτελεί μια μοναδική ευκαιρία για το Δήμο Καλαβρύτων ώστε να μπορέσει να συμπληρώσει και να δημιουργήσει τις κατάλληλες υποδομές στους τομείς που ήδη αναφέρθηκαν.

2.1.2 Συνοπτική κατάσταση ψηφιακών υποδομών και εφαρμογών

**ΠΡΟΣΚΛΗΣΗ 01\_ΨΗΦΙΑΚΟΣ ΜΕΤΑΣΧΗΜΑΤΙΣΜΟΣ ΤΩΝ ΟΤΑ - ΠΑΡΑΡΤΗΜΑ Δ**

Ο Δήμος Καλαβρύτων διαθέτει τοπικό δίκτυο υπολογιστών και δικτυακές υποδομές με φυσικούς εξυπηρετητές, αρκετούς εικονικούς Servers και σταθμούς εργασίας για τους υπαλλήλους του Δήμου που εμπλέκονται στα συστήματα της Οικονομικής Διαχείρισης του Δήμου. Παρέχει προς τους πολίτες του αρκετές διαδικτυακές υπηρεσίες που υποστηρίζουν την εσωτερική του λειτουργία.

Σήμερα, χρησιμοποιεί τις εφαρμογές της Έγκριτος Group σε πολλούς τομείς του οικονομικού συστήματος.

Ο Δήμος Καλαβρύτων, στο πλαίσιο του επιχειρησιακού σχεδίου της έξυπνης πόλης και του ψηφιακού μετασχηματισμού, λαμβάνει υπόψη του το συνολικό σχέδιο με τους άξονες δράσης που θα αναπτυχθούν και έρχεται να υποστηρίξει τη δημιουργία μιας ασφαλούς, αξιόπιστης, ανθεκτικής και βιώσιμης έξυπνης πόλης μέσω μιας ολιστικής προσέγγισης.

**2.2 Αρχιτεκτονική Ψηφιακής Στρατηγικής**

Η παρούσα Μελέτη ακολουθεί την Βίβλο Ψηφιακού Μετασχηματισμού (ΦΕΚ 2894/Β/5-7-2021), η οποία αποτελεί μια καταγραφή των απαραίτητων παρεμβάσεων στις τεχνολογικές υποδομές του κράτους, στην εκπαίδευση και κατάρτιση του πληθυσμού για την απόκτηση ψηφιακών δεξιοτήτων καθώς και στον τρόπο που η χώρα μας αξιοποιεί την ψηφιακή τεχνολογία σε όλους τους τομείς της οικονομίας και της δημόσιας διοίκησης. Ο κύριος ρόλος της είναι να περιγράψει το όραμα, τη φιλοσοφία και τους στόχους της εθνικής στρατηγικής για τον ψηφιακό μετασχηματισμό της χώρας. Το συγκεκριμένο κείμενο, ωστόσο, μπαίνει σε μεγαλύτερο βάθος, περιγράφοντας τις κατευθυντήριες αρχές, το μοντέλο διακυβέρνησης και υλοποίησης αλλά και τους στρατηγικούς άξονες του ψηφιακού μετασχηματισμού του Δήμου Καλαβρύτων. Περαιτέρω, περιγράφει αναλυτικά, αναφέροντας τις τεχνικές και λειτουργικές προδιαγραφές για τις επιλεγμένες Δράσεις, οι οποίες υλοποιούν τη στρατηγική για την ψηφιακό μετασχηματισμό του Δήμου.

**2.3 Σχέδιο υλοποίησης - Δράσεις 2022 – 2027**

Τα Προτεινόμενα Έργα Ψηφιακού Μετασχηματισμού, σύμφωνα με το Στρατηγικό Σχέδιο Ψηφιοποίησης του Δήμου Καλαβρύτων για την περίοδο 2022-2027, αποτυπώνονται παρακάτω:

<b>Άξονας 1 : Περιβάλλον &amp; Ποιότητα Ζωής</b>		
<i>Βελτίωση της ανθεκτικότητας του Δήμου στην κλιματική αλλαγή</i>		
	<b>Στόχος</b>	<b>Δράση</b>
	Εκπόνηση και εφαρμογή Σχεδίου Δράσης για την Αειφόρο Ενέργεια και το Κλίμα	Σύνταξη Μελέτης «Σχέδιο Δράσης για την Αειφόρο Ενέργεια και το Κλίμα στον Δήμο Καλαβρύτων»

## ΠΡΟΣΚΛΗΣΗ 01\_ΨΗΦΙΑΚΟΣ ΜΕΤΑΣΧΗΜΑΤΙΣΜΟΣ ΤΩΝ ΟΤΑ - ΠΑΡΑΡΤΗΜΑ Δ

	Χρήση συστημάτων έγκαιρης προειδοποίησης (διαχείριση κινδύνων και ακραίων φαινομένων) – Υποστήριξη τουρισμού στην προσαρμογή στην κλιματική αλλαγή	Μελέτη καταγραφής των ακραίων φυσικών φαινομένων και καταστροφών στο Δήμο Καλαβρύτων
	Χρήση συστημάτων έγκαιρης προειδοποίησης (διαχείριση κινδύνων και ακραίων φαινομένων) – Υποστήριξη τουρισμού στην προσαρμογή στην κλιματική αλλαγή	Λειτουργία συστήματος έγκαιρης προειδοποίησης κατολισθήσεων – χιονοστιβάδων, τοποθέτηση αισθητήρων σε επικίνδυνα σημεία του Δήμου (π.χ Σπήλαιο Λιμνών)
	Δάση & Βιοποικιλότητα: Καταγραφή των δασών του Δήμου ανάλογα με τον κίνδυνο πυρκαγιάς	Μελέτη επιπτώσεων της κλιματικής αλλαγής στην χλωρίδα, στην πανίδα και στα προστατευόμενα οικοσυστήματα του Δήμου Καλαβρύτων
<b>Ανάδειξη του φυσικού περιβάλλοντος</b>		
	Δράσεις ανάδειξης Γεωπάρκου Χελμού Βουραϊκού	Ενίσχυση της ολοκληρωμένης και χωρίς αποκλεισμούς κοινωνικής, οικονομικής και περιβαλλοντικής τοπικής ανάπτυξης, της πολιτιστικής και φυσικής κληρονομιάς και της ασφάλειας σε μη αστικές περιοχές
	Προώθηση Αγροτουρισμού, Οικοτουρισμού, Digital Nomads, Σύνδεση Υγείας – Περιβάλλον	Πράσινος Αγροτουρισμός
	Προώθηση Αγροτουρισμού, Οικοτουρισμού, Digital Nomads, Σύνδεση Υγείας – Περιβάλλον	Συνεργασία με το Παρατηρητήριο Ψηφιακών Νομάδων (Επιχειρησιακό Σχέδιο Τουρισμού)
	Αξιοποίηση ακαλλιέργητων δημοτικών εκτάσεων Δήμου	Ψηφιακή Τράπεζα Γης και Ζώνες Υποδοχής Συντελεστή Δόμησης

## ΠΡΟΣΚΛΗΣΗ 01\_ΨΗΦΙΑΚΟΣ ΜΕΤΑΣΧΗΜΑΤΙΣΜΟΣ ΤΩΝ ΟΤΑ - ΠΑΡΑΡΤΗΜΑ Δ

	Στήριξη Κέντρου Περιβαλλοντικής Εκπαίδευσης Κλειτοριάς. Δημιουργία Αγροτικής-Κτηνοτροφικής Σχολής ή Σχολή Φυσικού Περιβάλλοντος	Συνεργασία με το Πανεπιστήμιο Πατρών , για τη δημιουργία Σχολή Δασολογίας, μέσα σε φυσικό περιβάλλον (Συνεργασία με ΠΣΜ Ανάπτυξη Ορεινών Περιοχών, Μετσόβιο)
	Στήριξη Κέντρου Περιβαλλοντικής Εκπαίδευσης Κλειτοριάς. Δημιουργία Αγροτικής - Κτηνοτροφικής Σχολής ή Σχολή Φυσικού Περιβάλλοντος	Αγορά εξοπλισμού για το Κέντρο Περιβαλλοντικής Εκπαίδευσης Κλειτοριάς
<b>Καθαριότητα και Διαχείριση Αστικών Απορριμμάτων</b>		
Σύστημα οργάνωσης γραφείου κίνησης και διαχείριση δημοτικού στόλου οχημάτων	Εφαρμογή των δράσεων της μελέτης «Τοπικό Σχέδιο Διαχείρισης Αστικών Απορριμμάτων Δήμου Καλαβρύτων»	Διαδικασία συλλογής χωριστών ρευμάτων ανακύκλωσης στο Δήμο Καλαβρύτων
	Εφαρμογή των δράσεων της μελέτης «Τοπικό Σχέδιο Διαχείρισης Αστικών Απορριμμάτων Δήμου Καλαβρύτων»	Δημιουργία Κεντρικού Πράσινου Σημείου στο εργοτάξιο της ΔΕ Καλαβρύτων
<b>Υποδομές – Δίκτυα</b>		
	Ανάπτυξη, βελτίωση και συντήρηση δικτύου ύδρευσης, Βιολογικού Καθαρισμού, αποχέτευσης	Προμήθεια, εγκατάσταση και θέση σε λειτουργία εξοπλισμού απομακρυσμένης ανάγνωσης σε θέσεις του δικτύου ύδρευσης του Δήμου
<b>Οικιστική Χωροταξική Ανάπτυξη</b>		
	Οριοθέτηση Δημόσιων Δασικών Εκτάσεων και Μελέτη Διαχείρισης Περιουσίας Δήμου	Καταγραφή Δημόσιων Δασικών εκτάσεων με την χρήση του Συστήματος Γεωγραφικών Πληροφοριών
<b>Βιώσιμη Κινητικότητα</b>		

## ΠΡΟΣΚΛΗΣΗ 01\_ΨΗΦΙΑΚΟΣ ΜΕΤΑΣΧΗΜΑΤΙΣΜΟΣ ΤΩΝ ΟΤΑ - ΠΑΡΑΡΤΗΜΑ Δ

	Κατασκευή, βελτίωση διαδρομών πεζών, ΑμέΑ, Ποδήλατα, Σταθμοί Φόρτισης Ηλεκτρικών Οχημάτων και προώθηση «ενεργειακών» μεταφορικών μέσων	Εκπόνηση Σχεδίου Φόρτισης Ηλεκτρικών Οχημάτων (ΣΦΗΟ) στον Δήμο Καλαβρύτων
	Κατασκευή, βελτίωση διαδρομών πεζών, ΑμέΑ, Ποδήλατα, Σταθμοί Φόρτισης Ηλεκτρικών Οχημάτων και προώθηση «ενεργειακών» μεταφορικών μέσων	Κατασκευή πολιτιστικών διαδρομών, ενιαίο δίκτυο επισκέψιμων μνημείων με ποδηλατόδρομο σύνδεσης
	Κατασκευή, βελτίωση διαδρομών πεζών, ΑμέΑ, Ποδήλατα, Σταθμοί Φόρτισης Ηλεκτρικών Οχημάτων και προώθηση «ενεργειακών» μεταφορικών	Κατάρτιση επιχειρησιακού σχεδίου για την εξασφάλιση κοινόχρηστων και κοινοφελών χώρων - Ε.Σ.Ε.Κ.Κ
	Αύξηση της προσβασιμότητας σε κομβικά σημεία σύνδεσης μεταφορικών δικτύων	Ψηφιοποίηση ορίων οικισμών στον Δήμο Καλαβρύτων (πλατφόρμα GIS)
<b>Άξονας 2 : Κοινωνική Πολιτική, Υγεία, Παιδεία, Πολιτισμός &amp; Αθλητισμός</b>		
<i>Κοινωνική μέριμνα</i>		
	Συστηματικότερη διεξαγωγή κοινωνικών ερευνών, έγκαιρος σχεδιασμός και τεκμηριωμένη εφαρμογή κοινωνικών πολιτικών	Συνεργασία με το Εθνικό Κέντρο Κοινωνικών Ερευνών
<i>Υγεία</i>		
	Εκσυγχρονισμός καινοτόμων δράσεων τηλεϊατρικής-τηλεπρόνοιας, κ.ά.	Εξοπλισμός και οργάνωση ολοκληρωμένου δικτύου παροχής υπηρεσιών τηλεφροντίδας ασθενών με χρόνια νοσήματα
	Εκσυγχρονισμός καινοτόμων δράσεων τηλεϊατρικής-τηλεπρόνοιας, κ.ά.	Υλοποίηση Προγράμματος τηλεπρόνοιας
<i>Παιδεία</i>		

## ΠΡΟΣΚΛΗΣΗ 01\_ΨΗΦΙΑΚΟΣ ΜΕΤΑΣΧΗΜΑΤΙΣΜΟΣ ΤΩΝ ΟΤΑ - ΠΑΡΑΡΤΗΜΑ Δ

	Εκσυγχρονισμός της μαθησιακής διδασκαλίας (μέσα, εξοπλισμός)	Προμήθεια εκπαιδευτικού εξοπλισμού με αντικείμενο την Εκπαιδευτική Ρομποτική
	Εκσυγχρονισμός της μαθησιακής διδασκαλίας (μέσα, εξοπλισμός)	Εγκατάσταση και προμήθεια διαδραστικών συστημάτων
	Αναβάθμιση σχολικών υποδομών (Ενεργειακή Αναβάθμιση)	Προμήθεια ηλεκτρονικού εξοπλισμού για την Αναβάθμιση των Σχολείων του Δήμου Καλαβρύτων
	Αναβάθμιση σχολικών υποδομών (Ενεργειακή Αναβάθμιση)	Πρωτοβάθμιος και Δευτεροβάθμιος προσεισμικός έλεγχος σχολείων και δημοτικών κτιρίων του Δήμου Καλαβρύτων
<b>Πολιτισμός</b>		
	Προστασία και Ανάδειξη Αρχαιολογικών Χώρων – Μνημείων – Μουσείων και Ένταξή τους στο Συνολικό Πολιτιστικό – Τουριστικό Αντικείμενο της Περιοχής	Καινοτόμες δράσεις αξιοποίησης και ανάδειξης του ψηφιακού Πολιτιστικού Αποθέματος
	Προστασία και Ανάδειξη Αρχαιολογικών Χώρων – Μνημείων – Μουσείων και Ένταξή τους στο Συνολικό Πολιτιστικό – Τουριστικό Αντικείμενο της Περιοχής	Παρακολούθηση και υλοποίηση της πράξης (Μουσείο Καλαβρυτινού Ολοκαυτώματος)
	Προστασία και Ανάδειξη Αρχαιολογικών Χώρων – Μνημείων – Μουσείων και Ένταξή τους στο Συνολικό Πολιτιστικό – Τουριστικό Αντικείμενο της Περιοχής	Χρηματοδότηση κοινωφελών επιχειρήσεων Δημοτική Επιχείρηση «Σπήλαιο των Λιμνών»
	Η δημιουργία και λειτουργία Δημοτικού Κέντρου Ιστορίας και Τεκμηρίωσης (ΔΗ.ΚΕ.Ι.Τ.)	Κέντρο Ιστορίας και Έρευνας, (Ψηφιοποίηση Ιστορικών Αρχείων και τεκμηρίων και πολιτιστικής κληρονομιάς)

## ΠΡΟΣΚΛΗΣΗ 01\_ΨΗΦΙΑΚΟΣ ΜΕΤΑΣΧΗΜΑΤΙΣΜΟΣ ΤΩΝ ΟΤΑ - ΠΑΡΑΡΤΗΜΑ Δ

	Η έρευνα, συλλογή και διάσωση αρχείων για την τοπική παράδοση, ιστορία και πολιτισμό. Η συγκρότηση αρχείου δημιουργών που έχουν σχέση με την περιοχή και η προβολή του έργου.	Μελέτη για την συλλογή και διάσωση αρχείων για την τοπική παράδοση
<b>Άξονας 3 : Τοπική οικονομία και απασχόληση</b>		
<b>Καινοτόμες Δράσεις</b>		
	<p>Προώθηση της καινοτομίας (Ψηφιοποίηση, κ.ά.).</p> <p>Τουριστική Προβολή Δήμου (Brand).</p> <p>Προορισμός City Break.</p> <p>Ανάδειξη τοπικών προϊόντων σύνδεση με πολιτισμό.</p>	<p>City Branding – διασύνδεση με το Discover Kalavryta, Kalavryta local tours, Marketing campaign.</p> <p>Έξυπνος Οδηγός Πόλης</p>
<b>Απασχόληση-Επιχειρηματικότητα</b>		
Έξυπνος Οδηγός Πόλης / Δήμου με Καταγραφή Τοπικών Επιχειρήσεων και Ανάδειξη Προσφορών μέσω 5 Τοπικών Σταθμών Πληροφόρησης	Προώθηση της έρευνας και καινοτομίας σε συνεργασία με ερευνητικά και τριτοβάθμια εκπαιδευτικά	Ανάπτυξη Βιομηχανικής Έρευνας και Τεχνολογίας και Καινοτομίας
<b>Άξονας 4 : Βελτίωση της διοικητικής ικανότητας &amp; οικονομικής κατάστασης του Δήμου</b>		
<b>Ολοκληρωμένες ηλεκτρονικές υπηρεσίες στο πολίτη</b>		
Σύστημα διαχείρισης ηλεκτρονικών πληρωμών	Ηλεκτρονική εξυπηρέτηση του πολίτη με εφαρμογή ολοκληρωμένου, προσβάσιμου πληροφοριακού συστήματος	Ψηφιακές υπηρεσίες για τα αιτήματα των πολιτών
Ολοκληρωμένη υποδομή προστασίας από κυβερνοεπιθέσεις (Network Firewall, Endpoint security, κλπ) και παροχή συστήματος τηλε-εργασίας	Εφαρμογή των διαδικασιών της Ηλεκτρονικής διακυβέρνησης για όλους τους πολίτες	Ανάπτυξη του δικτύου Wifi4EU
<b>Πληροφοριακά συστήματα &amp; συστήματα βελτίωσης της διοικητικής ικανότητας</b>		

## ΠΡΟΣΚΛΗΣΗ 01\_ΨΗΦΙΑΚΟΣ ΜΕΤΑΣΧΗΜΑΤΙΣΜΟΣ ΤΩΝ ΟΤΑ - ΠΑΡΑΡΤΗΜΑ Δ

Σύστημα Διαβούλευσης Προϋπολογισμού, τεχνικού προγράμματος		Προμήθεια συστήματος ηλεκτρονικής διακίνησης εγγράφων και ψηφιακών υπογραφών
Σύστημα Διαβούλευσης Κανονιστικών Αποφάσεων		Προμήθεια συστήματος διαχείρισης ηλεκτρονικών πληρωμών
Σύστημα Ηλεκτρονικής Τιμολόγησης	Εκσυγχρονισμός των Υπηρεσιών του Δήμου	Προμήθεια συστήματος διαβούλευσης
		Προμήθεια συστήματος ηλεκτρονικής τιμολόγησης
	Εκσυγχρονισμός των Υπηρεσιών του Δήμου	Ανάπτυξη συστήματος ηλεκτρονικού πρωτοκόλλου Οργάνωση Γραφείου Κίνησης και Διαχείριση Δημοτικού στόλου οχημάτων
	Ενίσχυση της συνεργασίας μεταξύ των Υπηρεσιών και των Νομικών Προσώπων.	Ηλεκτρονικές συμμετοχικές διαδικασίες, μέσω ηλεκτρονικής πλατφόρμας

## 2.4 Έργα σε υλοποίηση - Αναμονή χρηματοδότησης

1. «Προμήθεια, εγκατάσταση και θέση σε λειτουργία εξοπλισμού απομακρυσμένης ανάγνωσης σε θέσεις του δικτύου ύδρευσης του Δήμου», π/υ 2.418.000,00€, Πρόγραμμα Αντώνης Τρίτσης. Το έργο αφορά σε προμήθεια ψηφιακών υδρομέτρων καθώς και σταθμών ελέγχου για την τοποθέτηση τους σε τοπικές κοινότητες του Δήμου Καλαβρύτων
2. «Προμήθεια Ηλεκτρονικού Εξοπλισμού για την Αναβάθμιση Σχολείων Καλαβρύτων», π/υ 199.268,00€, ΕΣΠΑ. Το έργο αφορά στη Προμήθεια Ηλεκτρονικού Εξοπλισμού (Υπολογιστές, Φορητοί Υπολογιστές, Διαδραστικοί Πίνακες, Βιντεοπρωτόκολλοι, Οθόνες προβολής και εκτυπωτικά μηχανήματα) για την αναβάθμιση του εξοπλισμού των σχολείων.
3. «Σχέδιο Φόρτισης Ηλεκτρικών Οχημάτων (ΣΦΗΟ)», π/υ 37.200,00€, ΠΡΑΣΙΝΟ ΤΑΜΕΙΟ – ΑΣΤΙΚΗ ΑΝΑΖΩΩΓΟΝΗΣΗ. Η δράση αφορά στη σύνταξη σχεδίου φόρτισης ηλεκτρικών οχημάτων με σκοπό την χαρτογράφηση των κατάλληλων θέσεων για την τοποθέτηση σταθμών φόρτισης.
4. «Ψηφιοποίηση Ορίων Οικισμών» – Υλοποίηση με ιδίους πόρους σε δύο φάσεις. Η Α' Φάση αφορά στη Δημοτική Ενότητα Καλαβρύτων με π/υ 24.000,00€, ενώ η Β' Φάση αφορά στη Δημοτική Ενότητα Κλειτορίας με π/υ 24.000,00€. Σκοπός της δράσης η ψηφιοποίηση των ορίων των οικισμών των παραπάνω Δημοτικών Ενοτήτων κατά εφαρμογή των Αποφάσεων Νομάρχη που καθόρισαν τα όρια αυτά γραφικά.
5. «WiFi4EU», π/υ 40.000€. Στο πλαίσιο της δράσης WiFi4EU για την ανάπτυξη δικτύων WiFi που θα παρέχουν στους πολίτες δωρεάν πρόσβαση στο διαδίκτυο σε πολυσύχναστους δημόσιους χώρους (π.χ. Πλατείες, πάρκα, δημόσια κτίρια κλπ.). εγκρίθηκε και η αίτηση του Δήμου Καλαβρύτων. Το πρόγραμμα χρηματοδοτεί τις δαπάνες

## ΠΡΟΣΚΛΗΣΗ 01\_ΨΗΦΙΑΚΟΣ ΜΕΤΑΣΧΗΜΑΤΙΣΜΟΣ ΤΩΝ ΟΤΑ - ΠΑΡΑΡΤΗΜΑ Δ

εξοπλισμού και εγκατάστασης των σημείων πρόσβασης Wi-Fi, ενώ ο δικαιούχος αναλαμβάνει να καταβάλλει τις δαπάνες συνδεσιμότητας (συνδρομή στο Διαδίκτυο), συντήρησης και λειτουργίας του εξοπλισμού για τουλάχιστον 3 έτη. Στο πλαίσιο του προγράμματος εγκρίθηκαν 20 κεραίες για ισάριθμα σημεία του Δήμου μας, οι οποίες εγκαταστάθηκαν και λειτουργούν.

6. «Προμήθεια συστήματος διαχείρισης Δημοτικού Κοιμητηρίου - Ψηφιοποίηση Αρχείων Δημοτικού Κοιμητηρίου», π/υ 14.260,00€, Ίδιοι πόροι. Η παρεχόμενη υπηρεσία περιλαμβάνει: Α. Τοπογραφική αποτύπωση θέσεων και κτισμάτων Β. Ψηφιοποίηση ταφολογίου, θέσεων τάφων, στοιχείων υπόχρεων, Γ. Παραμετροποίηση συστημάτων. Δ. Διασύνδεση Συστημάτων - διασύνδεση του συστήματος διαχείρισης κοιμητηρίου με το σύστημα της Οικονομικής διαχείρισης / Ταμειακής.
7. «Επιχειρησιακό σχέδιο για την εξασφάλιση κοινοχρήστων και κοινωφελών χώρων-Ε.Σ.Ε.Κ.Κ. Δήμου Καλαβρύτων», π/υ 37.200,00€, ΠΡΑΣΙΝΟ ΤΑΜΕΙΟ – ΑΣΤΙΚΗ ΑΝΑΖΩΓΟΝΗΣΗ. Το έργο περιλαμβάνει την καταγραφή αδόμητων μη απαλλοτριωμένων οικοπέδων στα σχέδια πόλης των Δημοτικών Ενοτήτων σε ψηφιακή πλατφόρμα GIS.
8. «Καινοτόμες δράσεις αξιοποίησης και ανάδειξης του Ψηφιακού Πολιτιστικού Αποθέματος του Μουσείου Ολοκαυτώματος Καλαβρύτων», π/υ 478.909,27€, ΕΣΠΑ. Η δράση αφορά στη ψηφιοποίηση των αρχείων του Δημοτικού Μουσείου Ολοκαυτώματος Καλαβρύτων, στη δημιουργία infocenter, καθώς και στη δημιουργία μεταφερόμενης ψηφιακής έκθεσης με το περιεχόμενο του μουσείου.
9. «Προμήθεια, μεταφορά και εγκατάσταση εκθεσιακών και λοιπού εξοπλισμού του Κέντρου Πληροφόρησης Σπηλαίου Λιμνών του Δήμου Καλαβρύτων», π/υ 335.000€, Πρόγραμμα Αγροτικής Ανάπτυξης LEADER. Το έργο αφορά στον νέο εκθεσιακό χώρο του Κέντρου Πληροφόρησης του Σπηλαίου Λιμνών του Δήμου Καλαβρύτων.
10. «Πλατφόρμα είσπραξης τέλους παρεπιδημούντων. Οδηγός Ένταξης στην Πλατφόρμα Ψηφιακών Πληρωμών ΟΤΑ (Municipal Payment Platform)».

## 2.5 Κατάλογος έργων παρούσας πρότασης

---

Στην παρούσα πρόταση συγκαταλέγονται οι παρακάτω δράσεις, όπως αναφέρονται στην Πρόσκληση και το Παράρτημα Ε του Ψηφιακού Μετασχηματισμού των ΟΤΑ:

- ❖ 17. Σύστημα ηλεκτρονικής διακίνησης εγγράφων και ψηφιακών υπογραφών
- ❖ 18. Σύστημα διαχείρισης ηλεκτρονικών πληρωμών
- ❖ 30. Ηλεκτρονικό Σύστημα Διαβούλευσης Προϋπολογισμού, Τεχνικού Προγράμματος
- ❖ 31. Ηλεκτρονικό Σύστημα Διαβούλευσης Κανονιστικών Αποφάσεων
- ❖ 38. Ηλεκτρονική Τιμολόγηση
- ❖ 11. Έξυπνος Οδηγός Πόλης / Δήμου με καταγραφή τοπικών επιχειρήσεων και ανάδειξη προσφορών
- ❖ 34. Ολοκληρωμένη υποδομή προστασίας από κυβερνοεπιθέσεις (Network Firewall, Endpoint security, κλπ) και παροχή συστήματος τηλε-εργασίας
- ❖ 8. Οργάνωση Γραφείου Κίνησης και Διαχείριση Δημοτικού στόλου οχημάτων

### 3. Τεχνική Περιγραφή - Προδιαγραφές

#### 3.1 Δράση 17: Σύστημα ηλεκτρονικής διακίνησης εγγράφων και ψηφιακών υπογραφών

##### Α. ΛΕΙΤΟΥΡΓΙΚΕΣ ΠΡΟΔΙΑΓΡΑΦΕΣ

Το Πληροφοριακό Σύστημα ηλεκτρονικού αποθετηρίου εγγράφων θα αποτελεί μία ολοκληρωμένη λύση ψηφιακής αρχειοθέτησης και διαχείρισης εγγράφων και με δυνατότητες εκτεταμένης αναζήτησης με φίλτρα. Θα συγκεντρώνει όλα τα έγγραφα των οργανισμών και υπηρεσιών του δήμου ενδεικτικά όπως

- αποφάσεις δημοτικών συμβουλίων, οικονομικών επιτροπών, οργανισμών δήμου
- αποδελτίωση νόμων, δικαστικών αποφάσεων, εγκυκλίων υπουργείων και εποπτικών αρχών
- εσωτερικά έγγραφα όπως εισηγήσεις υπαλλήλων και οργάνων
- πρακτικά επιτροπών παρακολούθησης και παραλαβής

Συμπληρωματικά το αποθετήριο θα δύναται να αρχειοθετεί πέραν των εγγράφων και άλλους τύπους περιεχομένου.

Ελάχιστες Απαιτήσεις Έργου:

- Θα επιτρέπει τον εμπλουτισμό των εγγράφων με πληροφορίες
- Θα προσφέρει τη δυνατότητα αναζήτησης με πολλαπλά κριτήρια
- Μοντελοποίηση δεδομένων βάσει σημασιολογικών διεθνών προτύπων

Η προσφερόμενη υπηρεσία θα πρέπει να διαλειτουργεί πλήρως όλες τις εργασίες που πραγματοποιεί η εφαρμογή του πρωτοκόλλου και να παρέχει εσωτερική διακίνηση μη πρωτοκολλημένων εγγράφων, διαδικασία αιτημάτων (εγγράφων προς πρωτοκόλληση) και ηλεκτρονική βιβλιοθήκη για την αποθήκευση όλων των εγγράφων σε δομημένη μορφή που τηρούνται στα αρχεία του οργανισμού. Η υπηρεσία αυτή θα πρέπει να παρέχει web api για την ανάκτηση και αποθήκευση εγγράφων με τήρηση εκδόσεων για τη χρήση της υπηρεσίας από τρίτες εφαρμογές.

Περισσότερα χαρακτηριστικά που θα πρέπει να προσφέρει η πλατφόρμα περιγράφονται παρακάτω:

- Αποτύπωση δενδροειδή οργανογράμματος του οργανισμού
- Διάρθρωση υπηρεσιών στους αποστολείς με τη δυνατότητα καταχώρησης γενικής δ/σης, δ/σης, τμήματος, ταχυδρομική δ/ση
- Διαχείριση βιβλίων υποπρωτοκόλλου
- Συσχέτιση εγγράφων πρωτοκόλλου για την εύκολη πλοήγηση
- Σύνδεση με ΔΙΑΥΓΕΙΑ και αυτοματοποιημένος τρόπος λήψης στοιχείων εισερχόμενων εγγράφων με ΑΔΑ
- Αυτόματη συμπλήρωση λιστών για τη γρήγορη και έγκυρη καταχώρηση
- Δυνατότητα αντιγραφής εγγράφου
- Δυνατότητα σάρωσης και αποθήκευσης των εγγράφων (εισερχόμενα, εξερχόμενα, οίκοθεν) και ηλεκτρονική διανομή στους αποδέκτες σύμφωνα με την αντίστοιχη χρέωση. Στο έγγραφο ενσωματώνεται μετά την αποθήκευση ο αριθμός και η ημερομηνία πρωτοκόλλου.

## ΠΡΟΣΚΛΗΣΗ 01\_ΨΗΦΙΑΚΟΣ ΜΕΤΑΣΧΗΜΑΤΙΣΜΟΣ ΤΩΝ ΟΤΑ - ΠΑΡΑΡΤΗΜΑ Δ

- Δυνατότητα χρήσης ηλεκτρονικού ταχυδρομείου για την αποστολή σαρωμένων εγγράφων στους υπεύθυνους χρεώσεων και περαιτέρω προώθηση αυτών.
- Αποθήκευση εγγράφων και ανάκτησης εγγράφων μέσω της Ηλεκτρονικής Βιβλιοθήκης.
- Τήρηση εκδόσεων μέσω του ιστορικού εγγράφου, αλλά και των ηλεκτρονικών εγγράφων.
- Δυνατότητα πολλαπλών ψηφιακών υπογραφών σε pdf έγγραφα.
- Δυνατότητα τήρησης εσωτερικής αλληλογραφίας.
- Προκαθορισμένα πρότυπα φακέλων και υποφακέλων για την αποθήκευση των εγγράφων στην Ηλεκτρονική Βιβλιοθήκη.
- Δυνατότητα δημιουργίας διαδικασιών (σενάρια ροής εργασιών) σύμφωνα με το είδος του εγγράφου και αυτοματοποιημένος τρόπος χρεώσεων στις αντίστοιχες υπηρεσίες ή/και άτομα.
- Δυνατότητα δρομολόγησης των εγγράφων και διαχείρισης ροής εργασιών στους υπεύθυνους χρέωσης, που με τη σειρά τους έχουν τη δυνατότητα στην εσωτερική προώθηση του εγγράφου
- Δυνατότητα διακίνησης και υπογραφής εγγράφου (σχέδιο) από τον εισηγητή προς την ιεραρχία και συλλογής προσυπογραφών/συνυπογραφών
- Δυνατότητα διαχείρισης χρηστών, ρόλων και οργανογράμματος
- Δυνατότητα διαχείρισης μεταδεδομένων εγγράφων
- Δυνατότητα σύνθετης αναζήτησης με βάση τα μεταδεδομένα και το περιεχόμενο των εγγράφων
- Δυνατότητα παραγωγής στατιστικών
- Αυτόματη επιβεβαίωση από τους υπεύθυνους χρέωσης κατά την ανάγνωση του εγγράφου
- Διαδικασία παρακολούθησης εγγράφου, προτεραιότητας και στάδιο / ημερομηνία ολοκλήρωσης
- Διαδικασία αίτησης αριθμού πρωτοκόλλου από όλους τους εμπλεκόμενους υπαλλήλους. Τα αιτήματα με τα συνημμένα έγγραφα περιμένουν με σειρά προτεραιότητας να πρωτοκολληθούν, μόλις συμβεί αυτό ενημερώνεται ο αιτών με τον αριθμό πρωτοκόλλου και την ημερομηνία/ώρα πρωτοκόλλησης
- Διασύνδεση με όλες τις υπηρεσίες και δυνατότητα αυτόματης πρωτοκόλλησης με μοναδική αριθμηση
- Δημιουργία Ακριβούς Αντιγράφου
- Απλοποιημένη δυνατότητα σύνδεσης των εισερχόμενων, εξερχόμενων και κοινοποιήσεων
- Δυνατότητα σύνθετης αναζήτησης με όλα τα πεδία καταχώρησης
- Εξαγωγή σε Excel των προσωπικών χρεώσεων
- Διαβαθμισμένη ταυτοποίησης χρηστών που προσφέρεται σύμφωνα με την επιλογή της κάθε ενέργειας
- Online επεξεργασίας εγγράφων (doc, docx, xls, xlsx, κ.α.) με δυνατότητα πρόσβασης σε προηγούμενες εκδόσεις των εγγράφων
- Δυνατότητα επεξεργασίας εγγράφων της Υπηρεσίας Ηλεκτρονικής Διαχείρισης Εγγράφων απευθείας από τις όποιες desktop εφαρμογές (π.χ. Microsoft Word) του χρήστη και ενημέρωση της Υπηρεσίας Ηλεκτρονικής Διαχείρισης Εγγράφων με την αποθήκευση των αλλαγών στο έγγραφο
- Μετατροπή επεξεργάσιμων αρχείων σε pdf μορφή
- Λειτουργία ειδοποιήσεων για νέες χρεώσεις, χρεώσεις προς έλεγχο, αιτήσεις προς πρωτοκόλληση, έγγραφα προς διεκπεραίωση
- Ενσωματωμένος μηχανισμός ειδοποίησης (notifications) των χρηστών με πολλαπλούς τρόπους στους οποίους θα περιλαμβάνονται τουλάχιστον οι ακόλουθοι:
  - Ειδοποίηση χρηστών μέσω ηλεκτρονικού ταχυδρομείου με αυτόματη αποστολή σχετικού ηλεκτρονικού μηνύματος.
  - Ειδοποίηση των χρηστών μέσω ειδοποίησης του χρήστη στο γραφικό περιβάλλον της εφαρμογής.
- Δυνατότητα αποστολής email σε αποστολείς και αποδέκτες με συνημμένα ηλεκτρονικά αρχεία
- Εκτύπωση αποδεικτικού καταχώρησης
- Αυτοματοποιημένη πρωτοκόλληση εισερχόμενων email
- Στατιστικά στοιχεία για τους χρόνους διεκπεραίωσης και τον αριθμό εγγράφων που διακινούνται
- Υποστήριξη του συνόλου των συμβατών με τη διαδικτυακή πύλη ΑΠΕΔ εγκεκριμένων διατάξεων δημιουργίας υπογραφής (ΕΔΔΥ) και αξιοποίηση της υπηρεσίας χρονοσήμανσης <https://timestamp.aped.gov.gr/gtss> κατά τη δημιουργία ψηφιακών υπογραφών σε έγγραφα.
- Δυνατότητα ηλεκτρονικής αίτησης πολιτών μέσω διασύνδεσης με στοιχεία taxisnet. Επιλέγοντας την κατηγορία της διαδικασίας θα πρέπει να εμφανίζονται τα απαραίτητα δικαιολογητικά και τα πρότυπα έγγραφα (π.χ. αιτήσεις, υπεύθυνες δηλώσεις, κ.α.) που θα πρέπει να συμπληρωθούν προκειμένου να διεκπεραιωθεί η αίτηση του πολίτη. Το σύστημα θα πρέπει να αποστέλλει ειδοποίηση (email, SMS (με την προϋπόθεση ότι υπάρχει ενεργή σύμβαση του Οργανισμού με κάποιον πάροχο SMS)) όταν η απάντηση είναι διαθέσιμη από τον οργανισμό. Η απάντηση θα είναι προσβάσιμη και μέσω της ειδικής εφαρμογής, όπου θα έχει πρόσβαση μόνο ο πολίτης μέσω των στοιχείων taxisnet.
- Επαλήθευση εγκυρότητας εγγράφου, με τη δυνατότητα ανάκτησης των μεταδεδομένων του εγγράφου, αλλά και του ίδιου του εγγράφου

## ΠΡΟΣΚΛΗΣΗ 01\_ΨΗΦΙΑΚΟΣ ΜΕΤΑΣΧΗΜΑΤΙΣΜΟΣ ΤΩΝ ΟΤΑ - ΠΑΡΑΡΤΗΜΑ Δ

Επίσης, απαίτηση του έργου είναι το σύστημα που θα παραδοθεί να παρέχει στους πολίτες τη δυνατότητα κατάθεσης ηλεκτρονικών αιτήσεων μέσω της διαδικτυακής πύλης, όπου θα περιγράφονται αναλυτικά όλες οι διαδικασίες που παρέχονται προς τους πολίτες. Ο πιστοποιημένος χρήστης θα πρέπει να έχει τη δυνατότητα να ανεβάζει τα απαιτούμενα δικαιολογητικά, αλλά και να καταθέτει προ-συμπληρωμένες ηλεκτρονικές αιτήσεις. Ο οργανισμός θα παραλαμβάνει αυτές τις αιτήσεις μέσω της υπηρεσίας ηλεκτρονικής διακίνησης έγγραφων ως εισερχόμενα έγγραφα χρεωμένα στις αρμόδιες υπηρεσίες, σύμφωνα με το οργανόγραμμα του οργανισμού.

**Διασύνδεση με τρίτα συστήματα**

Το σύστημα θα πρέπει επί ποινή αποκλεισμού και χωρίς επιπλέον κόστος για το Δήμο να διαλειτουργεί με τα παρακάτω συστήματα με αποκλειστική ευθύνη του αναδόχου, όπως περιγράφεται αναλυτικά παρακάτω:

**Διασύνδεση με την υπάρχουσα εφαρμογή του Ηλεκτρονικού Πρωτοκόλλου του ΟΠΣ**

- Αυτοματοποιημένη πρωτοκόλληση εγγράφων (εισερχόμενα και οίκοθεν) και δυνατότητα άντλησης απάντησης εγγράφων (εξερχομένων)

**Διασύνδεση με το υπάρχον Υποσύστημα Οικονομικής Διαχείρισης του ΟΠΣ**

- Αυτοματοποιημένη διαδικασία αρχειοθέτησης και χρέωσης εγγράφων που πρωτοκολλούνται, όπως Πρωτογενή Αιτήματα, ΑΑΥ, Χρηματικούς Καταλόγους, Δέσμευση Φορολογικής Ενημερότητας, και όπου αλλού απαιτείται

**Διασύνδεση με το υπάρχον Υποσύστημα Διαχείρισης Εσόδων του ΟΠΣ**

- Αυτοματοποιημένη διαδικασία αρχειοθέτησης και χρέωσης εγγράφων που πρωτοκολλούνται, όπως Αίτηση και Άδεια Κοινοχρήστου, Πράξεις Ειδοποιητηρίου, Διόρθωση Τετραγωνικών, και όπου αλλού απαιτείται

**Διασύνδεση με το υπάρχον Υποσύστημα Ανθρώπινου Δυναμικού του ΟΠΣ**

- Αυτοματοποιημένη διαδικασία αρχειοθέτησης και χρέωσης εγγράφων που πρωτοκολλούνται, όπως Άδειες Προσωπικού, και όπου αλλού απαιτείται

**Διασύνδεση με την Εφαρμογή Πλατφόρμα διαχείρισης παιδικών σταθμών, ενημέρωσης γονέων με smart εφαρμογή του υπάρχοντος έργου**

- Αυτοματοποιημένη διαδικασία αρχειοθέτησης και χρέωσης εγγράφων που πρωτοκολλούνται, όπως η Αίτηση για ένταξη σε δομή και όπου αλλού απαιτείται

**Διασύνδεση με την Εφαρμογή Ηλεκτρονική Τιμολόγηση του υπάρχοντος έργου**

- Αυτοματοποιημένη διαδικασία αρχειοθέτησης και χρέωσης εγγράφων που πρωτοκολλούνται κατά την άντληση τιμολογίων και όπου αλλού απαιτείται

## ΠΡΟΣΚΛΗΣΗ 01\_ΨΗΦΙΑΚΟΣ ΜΕΤΑΣΧΗΜΑΤΙΣΜΟΣ ΤΩΝ ΟΤΑ - ΠΑΡΑΡΤΗΜΑ Δ

**Διασύνδεση με την Εφαρμογή Ηλεκτρονικό σύστημα Διαβούλευσης Κανονιστικών Αποφάσεων του υπάρχοντος έργου**

- Αυτοματοποιημένη διαδικασία αρχειοθέτησης και χρέωσης εγγράφων που πρωτοκολλούνται, όπως τα θέματα, οι αποφάσεις και όπου αλλού απαιτείται

**Διασύνδεση με ΚΣΗΔΕ**

- Αποστολή εγγράφων, συνημμένων και μεταδεδομένων αυτών μέσω της εφαρμογής σε Φορείς που είναι εγγεγραμμένοι στο Κεντρικό Κατάλογο. Όταν το έγγραφο σταλεί στον Συναλλασσόμενο/Φορέα, καταχωρείται στο Κεντρικό Αποθετήριο όπου λαμβάνει έναν αναγνωριστικό αριθμό. Σε επόμενο βήμα, το Κεντρικό Σύστημα είναι υπεύθυνο για την προώθηση του εγγράφου στον Συναλλασσόμενο/Φορέα.
- Αποθήκευση αποδεικτικών αποστολής εγγράφων μέσω του ΚΣΗΔΕ στους επιλεγμένους Συναλλασσόμενους/Φορείς του Κεντρικού Καταλόγου. Στα αποδεικτικά αυτά καταγράφεται ο αναγνωριστικός αριθμός που έχει παραλάβει το έγγραφο κατά την καταχώρησή του στο Κεντρικό Αποθετήριο, η ημερομηνία αποστολής και η κατάσταση αποστολής (αν στάλθηκε με επιτυχία και αν παραλήφθηκε από τον Φορέα).
- Παραλαβή εγγράφων από το Κεντρικό Αποθετήριο. Τα έγγραφα παραλαμβάνονται από την εφαρμογή και πρωτοκολλούνται αυτόματα.
- Καταγραφή των εκδόσεων των εισερχόμενων εγγράφων. Όταν ένα εισερχόμενο έγγραφο μέσω ΚΣΗΔΕ υποστεί Ορθή Επανάληψη, η εφαρμογή λαμβάνει το έγγραφο Ορθής Επανάληψης, το πρωτοκολλεί αυτόματα και το αντιστοιχεί με την προηγούμενη έκδοση. Με αυτό τον τρόπο, οι χρήστες της εφαρμογής έχουν πρόσβαση σε όλες τις διαθέσιμες εκδόσεις του εκάστοτε εισερχομένου.
- Αποστολή απαντητικού εγγράφου σε εισερχόμενο έγγραφο.
- Παραλαβή ειδοποιήσεων (notifications) για την ενημέρωση των υπαλλήλων με δικαιώματα πρωτοκόλλησης για την παραλαβή νέου εισερχόμενου εγγράφου, επιτυχή παραλαβή εξερχόμενου εγγράφου από τον Φορέα/Αποδέκτη, ορθή επανάληψη εισερχομένου και αλλαγή κατάστασης εξερχόμενων εγγράφων.
- Λήψη του Κεντρικού Καταλόγου όπου είναι καταγεγραμμένοι όλοι οι Φορείς που είναι εγγεγραμμένοι στο ΚΣΗΔΕ, συμπεριλαμβανομένων και των Οργανογραμμάτων τους. Οι Φορείς του Κεντρικού Καταλόγου, αφότου έχουν ληφθεί και αποθηκευτεί στην εφαρμογή, μπορούν να χρησιμοποιηθούν ως Συναλλασσόμενοι εγγράφου (ως αποστολείς ή αποδέκτες).
- Αποστολή Οργανογράμματος Φορέα στο Κεντρικό Κατάλογο έτσι ώστε να μπορεί να χρησιμοποιηθεί από άλλους Φορείς ως αποδέκτης εγγράφων μέσω του ΚΣΗΔΕ.

**Διασύνδεση με ΙΡΙΔΑ**

- Αποστολή εγγράφων, συνημμένων και μεταδεδομένων αυτών μέσω της εφαρμογής σε Φορείς που είναι εγγεγραμμένοι στο σύστημα του ΙΡΙΔΑ.
- Αποθήκευση αποδεικτικών αποστολής εγγράφων μέσω του ΙΡΙΔΑ στους επιλεγμένους Συναλλασσόμενους/Φορείς. Στα αποδεικτικά αυτά καταγράφεται ο αναγνωριστικός αριθμός που έχει παραλάβει το έγγραφο κατά την αποστολή του, και η ημερομηνία αποστολής.
- Παραλαβή εγγράφων. Τα έγγραφα παραλαμβάνονται από την εφαρμογή και πρωτοκολλούνται αυτόματα. Κατά την επιτυχή παραλαβή και πρωτοκόλληση του εισερχόμενου εγγράφου, οι υπάλληλοι με δικαιώματα πρωτοκόλλου λαμβάνουν σχετική ειδοποίηση.
- Λήψη και αποθήκευση των Φορέων που είναι εγγεγραμμένοι και ενεργοί στο ΙΡΙΔΑ. Οι Φορείς αυτοί μπορούν να χρησιμοποιηθούν ως Συναλλασσόμενοι εγγράφου (ως αποστολείς ή αποδέκτες).

**Β. ΤΕΧΝΙΚΕΣ ΠΡΟΔΙΑΓΡΑΦΕΣ**

Η εφαρμογή θα πρέπει να λειτουργεί πλήρως διαδικτυακά (web-based και να μπορεί να λειτουργήσει με περισσότερες από μία βάσεις δεδομένων ανοιχτού λογισμικού Database independent), όπως με MySQL, PostgreSQL, κ.α.

## ΠΡΟΣΚΛΗΣΗ 01\_ΨΗΦΙΑΚΟΣ ΜΕΤΑΣΧΗΜΑΤΙΣΜΟΣ ΤΩΝ ΟΤΑ - ΠΑΡΑΡΤΗΜΑ Δ

Η διαδικτυακή εφαρμογή θα φιλοξενηθεί για ολόκληρη την 5ετία σε υποδομή του Αναδόχου. Άρα ο Δήμος δεν επιβαρύνεται με έξοδα για φιλοξενία της εφαρμογής.

Το συνολικό κόστος της δράσης, βάσει του προϋπολογισμού της, ανέρχεται στο ποσό των 18.548,39 € πλέον Φ.Π.Α. 24%, δηλαδή 23.000,00 € συμπεριλαμβανομένου Φ.Π.Α. 24%. Θα αντιμετωπιστεί από Ευρωπαϊκό Ταμείο Περιφερειακής Ανάπτυξης (ΕΤΠΑ).

### 3.2 Δράση 18: Σύστημα διαχείρισης ηλεκτρονικών πληρωμών

---

#### ΛΕΙΤΟΥΡΓΙΚΕΣ ΠΡΟΔΙΑΓΡΑΦΕΣ

Η υπηρεσία ηλεκτρονικών πληρωμών βεβαιωμένων και μη οφειλών, πρέπει να είναι μια σύγχρονη διαδικτυακή λύση νέας γενιάς βασισμένη σε ανοιχτά πρότυπα. Στόχος της υπηρεσίας πρέπει να είναι να παρέχει σε πολίτες και σε επιχειρήσεις προσωποποιημένη ενημέρωση και δυνατότητα πληρωμής οφειλών μέσω χρεωστικών, πιστωτικών καρτών και e-banking. Μέσω διασύνδεσης στο σύστημα οφειλών της οικονομικής διαχείρισης το οποίο είναι εγκαταστημένο στον οργανισμό θα πρέπει να προσφέρεται στους πολίτες η δυνατότητα προβολής, αλλά και εξόφλησης βεβαιωμένων και μη βεβαιωμένων οφειλών για εγγεγραμμένους χρήστες. Η ταυτοποίηση πρέπει να πραγματοποιείται μέσω taxisnet στοιχείων και παρέχει με άμεση πρόσβαση στην καρτέλα του οφειλέτη, σύμφωνα με το ΑΦΜ του χρήστη. Η υπηρεσία πρέπει να μπορεί να χρησιμοποιηθεί εξ ολοκλήρου χωρίς καμία φυσική παρουσία στο Δήμο.

Ελάχιστες Απαιτήσεις Έργου:

- Προγραμματιστική διεπαφή για την χρήση του από διάφορες εφαρμογές του Δήμου.
- Διασύνδεση με την οικονομική και ταμειακή υπηρεσία
- Αυτόματη εκκαθάρισης πληρωμών στους αντίστοιχους κωδικούς προϋπολογισμού
- Δυνατότητα πληρωμής οφειλών μέσω χρεωστικών, πιστωτικών καρτών και e-banking (IRIS online)
- Λειτουργία ενιαίας αυθεντικοποίησης χρηστών
- Ταυτοποίηση χρηστών μέσω OAuth 2.0 (όπως μέσω Taxisnet)
- Να μπορεί να ενσωματωθεί σε σύγχρονη ιστοσελίδα του Δήμου και να αποτελεί αναπόσπαστο κομμάτι της

#### Πληρωμή Χρηματικών Καταλόγων

Η ταυτοποίηση στη συγκεκριμένη λειτουργία θα πραγματοποιείται με τα στοιχεία Taxisnet του πολίτη. Η εφαρμογή θα πρέπει να αναγνωρίζει αυτοματοποιημένα τον πολίτη μέσω του ΑΦΜ που επιστρέφεται από την ενιαία αυθεντικοποίηση χρηστών και θα πρέπει να συμπληρώνει τα βασικά στοιχεία του προφίλ του (Επώνυμο, Όνομα, ΑΦΜ και Διεύθυνση Κατοικίας).

Ο πολίτης θα πρέπει να έχει πρόσβαση σε όλες τις βεβαιωμένες οφειλές χρηματικών καταλόγων, επιλεγμένες μη βεβαιωμένες οφειλές χρηματικών καταλόγων από την υπηρεσία, δόσεις χρηματικών καταλόγων και δόσεις διακανονισμών. Ο πολίτης θα πρέπει να έχει τη δυνατότητα να επιλέξει τις οφειλές που επιθυμεί να εξοφλήσει. Η εφαρμογή θα πρέπει να υπολογίζει ανά πάσα στιγμή τις κείμενες προσαυξήσεις και απαιτούμενες κρατήσεις, σύμφωνα με τις επιλεγμένες χρεώσεις και τις ημερομηνίες λήξης τους. Ο χρήστης θα πρέπει να μπορεί να εξοφλήσει τις οφειλές μέσω χρεωστικής / πιστωτικής κάρτας ή μέσω e-banking στο

**ΠΡΟΣΚΛΗΣΗ 01\_ΨΗΦΙΑΚΟΣ ΜΕΤΑΣΧΗΜΑΤΙΣΜΟΣ ΤΩΝ ΟΤΑ - ΠΑΡΑΡΤΗΜΑ Δ**

ασφαλές περιβάλλον που θα παρέχει η τράπεζα της επιλογής του Δήμου. Όλες οι συναλλαγές (επιτυχημένες και μη) θα πρέπει να αποθηκεύονται στο σύστημα και να παρέχονται στο υπάρχον υποσύστημα της Οικονομικής Διαχείρισης προς εκτύπωση. Επίσης η εφαρμογή θα πρέπει να παρέχει την αυτοματοποιημένη μαζική δημιουργία αποδείξεων είσπραξης με επιλογή του αρμόδιου υπαλλήλου, η οποία θα πρέπει να αποστέλλει και αυτόματα ενημερωτικά email στον πολίτη με επισυναπτόμενο το έγγραφο της απόδειξης είσπραξης του υπάρχοντος υποσυστήματος της Οικονομικής Διαχείρισης του ΟΠΣ.

Η εφαρμογή θα πρέπει να παρέχει και τη δυνατότητα πρόσβασης στο ιστορικό πληρωμών, όπου ο πολίτης θα έχει πρόσβαση σε όλες τις αποδείξεις είσπραξης που έχουν εκδοθεί διαχρονικά από την υπηρεσία, μέσω του ταμείου του Δήμου και μέσω της εφαρμογής των ηλεκτρονικών πληρωμών. Ο Πολίτης θα έχει τη δυνατότητα να κατεβάζει τα ηλεκτρονικά αρχεία των αποδείξεων είσπραξης και σε δεύτερο χρόνο.

**Πληρωμή Ταυτότητας Οφειλής**

Η λειτουργία της πληρωμής με ταυτότητα οφειλής θα πρέπει να παρέχεται σε ταυτοποιημένους χρήστες και μη παρέχοντας τις ίδιες δυνατότητες. Ο πολίτης θα πρέπει να έχει τη δυνατότητα πληκτρολογώντας τον μοναδικό κωδικό ταυτότητας οφειλής να εξοφλήσει το σύνολο των χρεώσεων που έχουν ενταχθεί στην πράξη ειδοποίησης. Η εφαρμογή θα πρέπει να επικοινωνεί με το Υποσύστημα Οικονομικής Διαχείρισης του ΟΠΣ του Δήμου για να μπορεί να υπολογίσει τυχόν προσαυξήσεις, να κάνει έλεγχο για τυχόν πληρωμές και για τυχόν διαγραφές, ώστε να επιστρέψει το ορθό υπόλοιπο του ειδοποιητηρίου. Ο χρήστης θα πρέπει να έχει τη δυνατότητα εξόφλησής του ποσού μέσω χρεωστικής / πιστωτικής κάρτας ή μέσω e-banking στο ασφαλές περιβάλλον της τράπεζας.

Επίσης η εφαρμογή θα πρέπει να παρέχει την αυτοματοποιημένη μαζική δημιουργία αποδείξεων είσπραξης με επιλογή του αρμόδιου υπαλλήλου, η οποία θα πρέπει να αποστέλλει και αυτόματα ενημερωτικά email στον πολίτη με επισυναπτόμενο το έγγραφο της απόδειξης είσπραξης του υπάρχοντος υποσυστήματος της Οικονομικής Διαχείρισης του ΟΠΣ.

**Πληρωμή Κλήσεων ΚΟΚ**

Η λειτουργία της πληρωμής κλήσεων ΚΟΚ θα πρέπει να παρέχεται σε ταυτοποιημένους χρήστες και μη παρέχοντας διαφορετικές δυνατότητες.

Όταν η λειτουργία χρησιμοποιείται από χρήστες που έχουν ταυτοποιηθεί με τα στοιχεία Taxisnet του, τότε η εφαρμογή παρέχει τις εξής δυνατότητες:

- Προβολή μη βεβαιωμένων κλήσεων, όπου κάτοχος του οχήματος ή οδηγός είναι το ΑΦΜ του χρήστη που έχει συνδεθεί. Με επιλογή μίας ή περισσότερων κλήσεων υπάρχει δυνατότητα εξόφλησης των κλήσεων μέσω χρεωστικής / πιστωτικής κάρτας ή μέσω e-banking στο ασφαλές περιβάλλον που θα παρέχει η τράπεζα της επιλογής του Δήμου. Η εφαρμογή θα πρέπει να ενημερώνει αυτόματα την υπάρχουσα Διαχείριση Παραβάσεων ΚΟΚ & Τελών Ελεγχόμενης Στάθμευσης και το Υποσύστημα Οικονομικής Διαχείρισης του ΟΠΣ του Δήμου.
- Προβολή του ιστορικού πληρωμών κλήσεων ΚΟΚ, όπου εμφανίζονται όλες οι κλήσεις ΚΟΚ που έχει εξοφλήσει ο συγκεκριμένος χρήστης, άλλα και όσες έχουν εξοφληθεί από τρίτους στις οποίες ήταν κάτοχος του οχήματος ή οδηγός.
- Δυνατότητα αναζήτησης κλήσης ΚΟΚ τρίτου εφόσον πληκτρολογηθούν τα στοιχεία αριθμός κλήσης ΚΟΚ, αριθμός κυκλοφορίας, έτος έκδοσης παράβασης ή ημερομηνία παράβασης. Αν η κλήση που πληροί τα κριτήρια αναζήτησης είναι καταχωρημένη στην υπάρχουσα Διαχείριση Παραβάσεων ΚΟΚ & Τελών Ελεγχόμενης Στάθμευσης σε κατάσταση ανεξόφλητη, ο χρήστης θα έχει τη δυνατότητα εξόφλησής της μέσω χρεωστικής / πιστωτικής κάρτας ή μέσω e-banking στο ασφαλές περιβάλλον της τράπεζας. Η πληρωμή θα πρέπει να εμφανίζεται τόσο στον πολίτη που έχει πραγματοποιήσει την εξόφληση, όσο και στους κατόχους και τυχόν οδηγό.

**ΠΡΟΣΚΛΗΣΗ 01\_ΨΗΦΙΑΚΟΣ ΜΕΤΑΣΧΗΜΑΤΙΣΜΟΣ ΤΩΝ ΟΤΑ - ΠΑΡΑΡΤΗΜΑ Δ**

Όταν η λειτουργία χρησιμοποιείται από χρήστες που ΔΕΝ έχουν ταυτοποιηθεί, τότε η εφαρμογή πρέπει να παρέχει τις εξής δυνατότητες:

- Δυνατότητα αναζήτησης κλήσης ΚΟΚ τρίτου εφόσον πληκτρολογηθούν τα στοιχεία αριθμός κλήσης ΚΟΚ, αριθμός κυκλοφορίας, έτος έκδοσης παράβασης ή ημερομηνία παράβασης. Αν η κλήση που πληροί τα κριτήρια αναζήτησης είναι καταχωρημένη στην υπάρχουσα Διαχείριση Παραβάσεων ΚΟΚ & Τελών Ελεγχόμενης Στάθμευσης σε κατάσταση ανεξόφλητη, ο χρήστης θα έχει τη δυνατότητα εξόφλησής της μέσω χρεωστικής / πιστωτικής κάρτας ή μέσω e-banking στο ασφαλές περιβάλλον της τράπεζας. Η πληρωμή θα πρέπει να εμφανίζεται τόσο στον πολίτη που έχει πραγματοποιήσει την εξόφληση, όσο και στους κατόχους και τυχόν οδηγό.

Επίσης η εφαρμογή θα πρέπει να παρέχει την αυτοματοποιημένη μαζική δημιουργία βεβαιωτικών σημειωμάτων και αποδείξεων είσπραξης με επιλογή του αρμόδιου υπαλλήλου, η οποία θα πρέπει να αποστέλλει και αυτόματα ενημερωτικά email στον πολίτη με επισυναπτόμενο το έγγραφο της απόδειξης είσπραξης του υπάρχοντος υποσυστήματος της Οικονομικής Διαχείρισης του ΟΠΣ.

**Αίτηση και Πληρωμή για κατάληψη Κοινοχρήστου Χώρου**

Η ταυτοποίηση στη συγκεκριμένη λειτουργία θα πρέπει να πραγματοποιείται με τα στοιχεία Taxisnet του πολίτη. Η εφαρμογή θα πρέπει να αναγνωρίζει αυτοματοποιημένα τον πολίτη μέσω του ΑΦΜ που επιστρέφεται από την ενιαία αυθεντικοποίηση χρηστών και θα πρέπει να παρέχει τη δυνατότητα αίτησης για κατάληψη κοινοχρήστου χώρου. Η εξειδικευμένη φόρμα της αίτησης θα πρέπει να αποτελείται τουλάχιστον από τα εξής πεδία: είδος αδειας, τιμολόγιο και τα δυναμικά πεδία με βάση αυτά που ορίζονται στο τιμολόγιο της Διαχείριση Κοινόχρηστων Χώρων του ΟΠΣ του Δήμου, τα οποία είναι μήκος και πλάτος, ποσότητα ή εμβαδό. Εφόσον ο πολίτης καλείται συμπληρώσει όλα τα απαιτούμενα πεδία θα πρέπει να έχει τη δυνατότητα να υποβάλλει την αίτηση, η οποία πρέπει να πρωτοκολλείται αυτόματα μέσω της υπάρχουσας Εφαρμογής Ηλεκτρονικού Πρωτοκόλλου του ΟΠΣ, χρεώνεται αυτόματα μέσω του Συστήματος ηλεκτρονικής διακίνησης εγγράφων και ψηφιακών υπογραφών του παρόντος έργου και καταγράφεται στην υπάρχουσα Διαχείριση Κοινόχρηστων Χώρων του ΟΠΣ ως αίτηση με κατάσταση προς έλεγχο. Όταν ελεγχθεί και εγκριθεί η αίτηση από τον αρμόδιο υπάλληλο, οποίος πιστοποιεί ή τροποποιεί με βάση την αυτοψία τα δυναμικά πεδία (μήκος και πλάτος, ποσότητα ή εμβαδό), εμφανίζεται προς πληρωμή το αναλογούν ποσό. Ο πολίτης θα πρέπει να έχει τη δυνατότητα να επιλέξει την επιλογή πληρωμή και να πλοηγηθεί στο ασφαλές περιβάλλον της τράπεζας για την πληρωμή μέσω χρεωστικής / πιστωτικής κάρτας ή μέσω e-banking. Ο αρμόδιος υπάλληλος ενημερώνεται για την πληρωμή μέσω της υπάρχουσας Διαχείρισης Κοινόχρηστων Χώρων του ΟΠΣ και εκδίδει την άδεια κατάληψης κοινοχρήστου χώρου, η οποία θα είναι διαθέσιμη σε ηλεκτρονική μορφή και στον πολίτη μέσω της συγκεκριμένης λειτουργίας.

**Πληρωμή Τέλους επί των ακαθαρίστων εσόδων και παρεπιδημούντων**

Η συγκεκριμένη λειτουργία θα πρέπει να είναι διαθέσιμη για την πληρωμή περιοδικών δηλώσεων που έχουν ημερομηνία λήξης πριν την ημερομηνία του μήνα έναρξης της Πλατφόρμας Δήλωσης επί των Ακαθαρίστων Εσόδων και Παρεπιδημούντων και θα πρέπει να διατίθεται μόνο σε εγγεγραμμένους χρήστες.

Η ταυτοποίηση στη συγκεκριμένη εφαρμογή θα πρέπει να πραγματοποιείται με τα στοιχεία Taxisnet της επιχείρησης. Ο πολίτης (υπεύθυνος της επιχείρησης) θα πρέπει έχει τη δυνατότητα να επιλέξει συγκεκριμένη περίοδο περιοδικής δήλωσης (τρίμηνο ή μήνα) να καταχωρήσει τα ακαθάριστα έσοδα που βαρύνουν την επιχείρηση του που υπόκειται στο συγκεκριμένο τέλος και να επισυνάψει το ηλεκτρονικό αρχείο της περιοδικής δήλωσης. Η διαδικτυακή εφαρμογή θα πρέπει να υπολογίζει αυτόματα το αναλογούν τέλος και το τυχόν πρόστιμο, λαμβάνοντας υπόψη την ημερομηνία υποχρεωτικής δήλωσης. Ο πολίτης θα πρέπει να

**ΠΡΟΣΚΛΗΣΗ 01\_ΨΗΦΙΑΚΟΣ ΜΕΤΑΣΧΗΜΑΤΙΣΜΟΣ ΤΩΝ ΟΤΑ - ΠΑΡΑΡΤΗΜΑ Δ**

έχει τη δυνατότητα να επιλέξει την επιλογή πληρωμή και να πλοηγηθεί στο ασφαλές περιβάλλον της τράπεζας για την πληρωμή μέσω χρεωστικής / πιστωτικής κάρτας ή μέσω e-banking. Σε περίπτωση που ο πολίτης δεν επιθυμεί να πληρώσει εκείνη τη συγκεκριμένη χρονική στιγμή θα πρέπει να υπάρχει διαδικασία αποθήκευσης των καταχωρημένων δεδομένων της δήλωσης για μελλοντική πληρωμή, όπου θα υπολογίζονται εκ νέου ντα ποσά του τέλους και του προστίμου. Τέλος, η εφαρμογή θα πρέπει να διαθέτει ιστορικό πληρωμών δηλώσεων. Η εφαρμογή Διαχείριση Τελών επί των ακαθαρίστων Εσόδων Παρεπιδημούντων του ΟΠΣ θα πρέπει να ενημερώνεται αυτόματα.

**Διασύνδεση με τρίτα συστήματα**

Το σύστημα θα πρέπει επί ποινή αποκλεισμού και χωρίς επιπλέον κόστος για το Δήμο να διαλειτουργεί με τα παρακάτω συστήματα με αποκλειστική ευθύνη του αναδόχου, όπως περιγράφεται αναλυτικά παρακάτω:

**Διασύνδεση με το υπάρχον Υποσύστημα Οικονομικής Διαχείρισης του ΟΠΣ**

- Άντληση βεβαιωμένων και μη (επιλεγμένων από το ταμείο) χρηματικών καταλόγων
- Άντληση αποδείξεων είσπραξης για την απεικόνιση του ιστορικού πληρωμών
- Άντληση ειδοποιητηρίων με βάση τον κωδικό ταυτότητας οφειλής
- Αυτοματοποιημένη διαδικασία δημιουργίας απόδειξης είσπραξης με κάθε επιτυχημένη πληρωμή

**Διασύνδεση με το υπάρχον Υποσύστημα Διαχείρισης Εσόδων του ΟΠΣ**

- Άντληση μη βεβαιωμένων κλήσεων ΚΟΚ
- Άντληση και ενημέρωση μη υποβληθεισών δηλώσεων τέλους επί των ακαθαρίστων εσόδων και παρεπιδημούντων μέχρι το μην έναρξης της κεντρικής Πλατφόρμας Δήλωσης επί των Ακαθαρίστων Εσόδων και Παρεπιδημούντων
- Δημιουργία αιτήσεων και άντληση αδειών κοινοχρήστων χώρων
- Αυτοματοποιημένη διαδικασία δημιουργίας βεβαιωτικού σημειώματος και απόδειξης είσπραξης με κάθε επιτυχημένη πληρωμή
- Άντληση ειδοποιητηρίων με βάση τον κωδικό ταυτότητας οφειλής

**Διασύνδεση με την υπάρχουσα εφαρμογή του Ηλεκτρονικού Πρωτοκόλλου του ΟΠΣ**

- Αυτόματη πρωτοκόλληση αίτησης κοινοχρήστου χώρου

**Διασύνδεση με την Εφαρμογή ηλεκτρονικής διακίνησης εγγράφων και ψηφιακών υπογραφών του υπάρχοντος έργου**

- Αυτόματη χρέωση και διακίνηση της αίτησης κοινοχρήστου χώρου

**ΤΕΧΝΙΚΕΣ ΠΡΟΔΙΑΓΡΑΦΕΣ**

Η εφαρμογή θα πρέπει να λειτουργεί πλήρως διαδικτυακά (web-based) και να μπορεί να λειτουργήσει με περισσότερες από μία βάσεις δεδομένων ανοιχτού λογισμικού (Database independent), όπως με MySQL, PostgreSQL, κ.α.

## ΠΡΟΣΚΛΗΣΗ 01\_ΨΗΦΙΑΚΟΣ ΜΕΤΑΣΧΗΜΑΤΙΣΜΟΣ ΤΩΝ ΟΤΑ - ΠΑΡΑΡΤΗΜΑ Δ

Η διαδικτυακή εφαρμογή θα φιλοξενηθεί για ολόκληρη την 5ετία σε υποδομή του Αναδόχου. Άρα ο Δήμος δεν επιβαρύνεται με έξοδα για φιλοξενία της εφαρμογής.

Το συνολικό κόστος της δράσης, βάσει του προϋπολογισμού της, ανέρχεται στο ποσό των 24.193,55 € πλέον Φ.Π.Α. 24%, δηλαδή 30.000,00 € συμπεριλαμβανομένου Φ.Π.Α. 24%. Θα αντιμετωπιστεί από Ευρωπαϊκό Ταμείο Περιφερειακής Ανάπτυξης (ΕΤΠΑ).

### 3.3 Δράση 30: Ηλεκτρονικό σύστημα διαβούλευσης προϋπολογισμού, τεχνικού προγράμματος

---

#### A. Λειτουργικά Χαρακτηριστικά

Η διαδικτυακή εφαρμογή αυτή θα πρέπει να δίνει τη δυνατότητα στο Δήμο να διενεργεί διαβουλεύσεις με τους πολίτες μέσω διαδικτύου. Οι πολίτες μέσω αυθεντικοποίησης σχολιάζουν, συνδιαλέγονται με τη δημοτική αρχή, προτείνουν, απαντούν σε ερωτηματολόγια σε θέματα που άπτονται του Δήμου. Ως αποτέλεσμα θα δημοσιεύονται οι προτάσεις των πολιτών με βάση τις πιο δημοφιλείς επιλογές.

Το σύστημα θα πρέπει να έχει τις εξής δυνατότητες:

- διαβούλευση μέσω web εφαρμογής που θα εγκατασταθεί στην ιστοσελίδα του Δήμου
- δυνατότητα δημιουργίας του περιεχομένου (ερωτήσεις, παρουσίαση σχεδίων, κτλ) της διαβούλευσης
- δυνατότητα επιλογής του κοινού στο οποίο απευθύνεται ο Δήμος
- δημοσιοποίηση της διαβούλευσης μέσω κοινωνικών δικτύων και της ιστοσελίδας του Δήμου
- Mobile Εφαρμογή Χρηστών, Web App
- **Εργαλείο Δημόσιας Διαβούλευσης**
  - ο λίστα από θέματα που θέτονται προς διαβούλευση από τον Δήμο προς τους πολίτες με δυνατότητα ορισμού συγκεκριμένης ημερομηνίας έναρξης και λήξης της συζήτησης
  - ο δυνατότητα προσθήκης αναλυτικής περιγραφής και multimedia περιεχομένου, όπως φωτογραφίες και βίντεο
  - ο λογική ακολουθία από μηνύματα και επώνυμες απαντήσεις πολιτών ανά διαβούλευση
  - ο δυνατότητα υποχρεωτικής έγκρισης πριν δημοσιευτούν τα μηνύματα από το διαχειριστή του συστήματος
  - ο μόνο όσοι είναι εγγεγραμμένοι έχουν τη δυνατότητα να προσθέσουν το δικό τους σχόλιο σε κάποιο συγκεκριμένο θέμα
  - ο μηχανισμοί κοινοποίησης σε μέσα κοινωνικής δικτύωσης σε Facebook, Twitter και LinkedIn
  - ο μηχανισμός γρήγορης υποστήριξης του θέματος τύπου «Μου αρέσει» (like)
  - ο δημοσίευση σχετικών εγγράφων, π.χ. αποφάσεων, ΦΕΚ, κτλ
- **Εργαλείο Προτάσεων**
  - ο οι πολίτες και οι συλλογικοί φορείς τους μπορούν να διατυπώσουν αιτήματα προς τον Δήμο καταχωρώντας τίτλο, αναλυτική περιγραφή και multimedia περιεχόμενο για να περιγράψουν την πρότασή τους
  - ο δυνατότητα υποχρεωτικής έγκρισης πριν δημοσιευτούν οι προτάσεις
  - ο μηχανισμοί κοινοποίησης σε μέσα κοινωνικής δικτύωσης σε Facebook, Twitter και LinkedIn
  - ο μηχανισμός γρήγορης υποστήριξης του θέματος τύπου «Μου αρέσει» (like)
  - ο μόνο όσοι είναι εγγεγραμμένοι έχουν τη δυνατότητα να προσθέσουν το δικό τους σχόλιο
  - ο δυνατότητα ορισμού πλήθος ψήφων από το διαχειριστή
  - ο δυνατότητα ψήφου από τους εγγεγραμμένους χρήστες
- **Εργαλείο Σύντομων Δημοσκοπήσεων**
  - ο δυνατότητα δημιουργίας δημοσκόπησης από το διαχειριστή με την επιλογή μιας ερώτησης και πολλών απαντήσεων
  - ο μόνο όσοι είναι εγγεγραμμένοι έχουν τη δυνατότητα να επιλέξουν μόνο μία από τις απαντήσεις

## ΠΡΟΣΚΛΗΣΗ 01\_ΨΗΦΙΑΚΟΣ ΜΕΤΑΣΧΗΜΑΤΙΣΜΟΣ ΤΩΝ ΟΤΑ - ΠΑΡΑΡΤΗΜΑ Δ

- ο μηχανισμοί κοινοποίησης σε μέσα κοινωνικής δικτύωσης σε Facebook, Twitter και LinkedIn
- ο μηχανισμός γρήγορης υποστήριξης του θέματος τύπου «Μου αρέσει» (like)
- **Εργαλείο Σύνθετων Ερωτηματολογίων**
  - ο δυνατότητα δημιουργίας σύνθετων ερωτηματολογίων που μπορεί να αποτελούνται από ερωτήσεις και απαντήσεις:
    - πολλαπλής επιλογής
    - μοναδικής επιλογής από λίστα με δυνατότητα επιλογής τιμής «Άλλο», όπου μπορεί ο χρήστης να συμπληρώσει δικό του κείμενο
    - ελεύθερου κειμένου
    - κλίμακας από 1-5 με δυνατότητα διαφορετικής περιγραφής, π.χ. Καθόλου, σημαντικό, Λίγο σημαντικό, Μέτρια σημαντικό, Σημαντικό, Πολύ σημαντικό
    - Ναι/Όχι
  - ο δυνατότητα προσθήκης τίτλου, αναλυτικής περιγραφής και multimedia περιεχομένου, όπως φωτογραφίες και βίντεο
  - ο μηχανισμοί κοινοποίησης σε μέσα κοινωνικής δικτύωσης σε Facebook, Twitter και LinkedIn
  - ο μηχανισμός γρήγορης υποστήριξης του θέματος τύπου «Μου αρέσει» (like)
  - ο αυτόματο πλαίσιο ελέγχου σε κάθε ερωτηματολόγιο, το οποίο είναι απαραίτητο να επιλεγεί κατά την υποβολή από τους χρήστες για την κατανόηση των όρων χρήσης του ερωτηματολογίου
- **Εργαλείο Συμμετοχικού Προϋπολογισμού**
  - ο προσομοίωση πώς θα διένειμαν οι πολίτες ένα ποσό του Προϋπολογισμού σε έργα. Ο κάθε χρήστης λαμβάνει ένα αρχικό ποσό από το διαχειριστή του συστήματος, το οποίο καλείται να διαμοιράσει επιλέγοντας συγκεκριμένα έργα του τεχνικού προγράμματος. Κάθε φορά που ο χρήστης θα επιλέγει ένα έργο, ο προϋπολογισμός του θα μειώνεται. Με αυτό τον τρόπο θα μπορεί ο κάθε πολίτης να δημιουργήσει το δικό του τεχνικό πρόγραμμα και να δώσει προτεραιότητα στα έργα που επιθυμεί
  - ο η λίστα των έργων παρέχει αναλυτική περιγραφή, τοποθεσία, σχετικά έγγραφα, multimedia περιεχόμενο, κ.α.
  - ο σχολιασμός των έργων είναι εφικτός και πάλι μόνο για τους εγγεγραμμένους χρήστες
  - ο μηχανισμοί κοινοποίησης σε μέσα κοινωνικής δικτύωσης σε Facebook, Twitter και LinkedIn
  - ο μηχανισμός γρήγορης υποστήριξης του θέματος τύπου «Μου αρέσει» (like)
- **Εργαλείο Στατιστικών**
  - ο **Διαβουλεύσεις:** Ανά κατάσταση διαβούλευσης, πλήθος likes, πλήθος σχολίων, πλήθος προβολών
  - ο **Προτάσεων:** Ανά κατάσταση διαβούλευσης, πλήθος likes, πλήθος σχολίων, πλήθος προβολών, πλήθος υπογραφών. Λίστα προτάσεων με τις περισσότερες υπογραφές και ολοκληρωμένες προτάσεις
  - ο **Ερωτηματολόγιο:** πλήθος likes, πλήθος σχολίων, πλήθος προβολών, πλήθος συμμετοχών
  - ο **Συμμετοχικός Προϋπολογισμός:** πλήθος likes, πλήθος σχολίων, πλήθος προβολών, πλήθος συμμετοχών

**Διασύνδεση με τρίτα συστήματα**

Το σύστημα θα πρέπει επί ποινή αποκλεισμού και χωρίς επιπλέον κόστος για το Δήμο να διαλειτουργεί με τα παρακάτω συστήματα με αποκλειστική ευθύνη του αναδόχου, όπως περιγράφεται αναλυτικά παρακάτω:

**Διασύνδεση με το υπάρχον Υποσύστημα Οικονομικής Διαχείρισης του ΟΠΣ, συγκεκριμένα άντληση:**

- επιλεγμένων ΚΑ Δαπανών προϋπολογισμού
- εγκριθέντων ποσών προϋπολογισμού
- αναμορφώσεων προϋπολογισμού
- πληρωθέντων προϋπολογισμού
- υπόλοιπο προς εκτέλεση

**Διασύνδεση με το υπάρχον Υποσύστημα Διαχείρισης Έργων του ΟΠΣ, συγκεκριμένα άντληση:**

- τίτλων και περιγραφές έργων από το Τεχνικό Πρόγραμμα και συσχέτιση με ΚΑ προϋπολογισμού
- τοποθεσίες έργων (longitude και latitude) για την αποτύπωση των έργων σε χάρτη

## ΠΡΟΣΚΛΗΣΗ 01\_ΨΗΦΙΑΚΟΣ ΜΕΤΑΣΧΗΜΑΤΙΣΜΟΣ ΤΩΝ ΟΤΑ - ΠΑΡΑΡΤΗΜΑ Δ

- καταστάσεις έργων, σύμφωνα με την εκτέλεση του Τεχνικού Προγράμματος

**Β. Τεχνικά Χαρακτηριστικά**

Η εφαρμογή θα πρέπει να λειτουργεί πλήρως διαδικτυακά (web-based) και να μπορεί να λειτουργήσει με περισσότερες από μία βάσεις δεδομένων ανοιχτού λογισμικού (Open source) (Database independent), όπως με MySQL, PostgreSQL, κ.α.

Το mobile app πρέπει να λειτουργεί τόσο σε iOS όσο και σε Android συστήματα.

Η διαδικτυακή εφαρμογή θα φιλοξενηθεί για ολόκληρη την 5ετία σε υποδομή του Αναδόχου. Άρα ο Δήμος δεν επιβαρύνεται με έξοδα για φιλοξενία της εφαρμογής.

Το συνολικό κόστος της δράσης, βάσει του προϋπολογισμού της, ανέρχεται στο ποσό των 28.225,81 € πλέον Φ.Π.Α. 24%, δηλαδή 35.000,00 € συμπεριλαμβανομένου Φ.Π.Α. 24%. Θα αντιμετωπιστεί από Ευρωπαϊκό Ταμείο Περιφερειακής Ανάπτυξης (ΕΤΠΑ).

### 3.4 Δράση 31: Ηλεκτρονικό σύστημα διαβούλευσης κανονιστικών αποφάσεων

**Α. Λειτουργικά Χαρακτηριστικά**

Η διαδικτυακή εφαρμογή αυτή στοχεύει στην διευκόλυνση της δημιουργίας μιας Συνεδρίασης, του ορισμού των θεμάτων, της σειράς με την οποία θα συζητηθούν τα θέματα, καθώς και τις Αποφάσεις που έχουν ληφθεί. Η ισχυρή διαδικασία αναζήτησης θα πρέπει να επιτρέπει τη γρήγορη εύρεση μιας απόφασης καθώς και την αποστολή της σε άλλη υπηρεσία. Οι αποφάσεις θα πρέπει να συνδέονται με πρότυπα εντύπων και απλοποιούν ακόμη περισσότερο τη συγγραφή μιας απόφασης, αφού η εφαρμογή θα πρέπει να ενημερώνει πολλά από τα στοιχεία του εγγράφου αυτόματα.

Το σύστημα θα πρέπει να έχει τις εξής δυνατότητες:

- διαχείριση όλων των συλλογικών οργάνων, διαδικασιών και αρχείων σχετικών με τη λήψη αποφάσεων του Οργανισμού. Διαχειρίζεται π.χ. αποφάσεις Δημοτικού Συμβουλίου, Οικονομικής Επιτροπής, Επιτροπής Ποιότητας Ζωής, Εκτελεστικής Επιτροπής, Τοπικές Επιτροπές όπως και αποφάσεις Δημάρχου.
- παροχή ξεχωριστών δικαιωμάτων ανά συλλογικό όργανο
- διαχείριση των μελών των συλλογικών οργάνων με ιστορικότητα θητείας όπως και τις παρουσίες / απουσίες και ψήφους αυτών ανά συνεδρίαση και ανά απόφαση
- Mobile Εφαρμογή Χρηστών, Web App
- **διαχείριση των θεμάτων**
  - ο καταστάσεις θεμάτων (διαθέσιμο, μη διαθέσιμο, νέο και σε συνεδρίαση)
  - ο αυτόματη πρωτοκόλληση
  - ο αυτόματη άντληση θεμάτων από την ηλεκτρονική διακίνηση εγγράφων
  - ο ομαδοποίηση ανά κατηγορία και με λέξεις - κλειδιά
  - ο κειμενογράφο για την περιγραφή του θέματος
  - ο επισύναψη αρχείων εισηγήσεων
  - ο διαχείριση προσκεκλημένων
  - ο διαχωρισμός ψηφίσματος με ενημερωτικό
- **διαχείριση των συνεδριάσεων**
  - ο αυτόματη εισαγωγή μελών συλλογικού οργάνου

## ΠΡΟΣΚΛΗΣΗ 01\_ΨΗΦΙΑΚΟΣ ΜΕΤΑΣΧΗΜΑΤΙΣΜΟΣ ΤΩΝ ΟΤΑ - ΠΑΡΑΡΤΗΜΑ Δ

- ο δυνατότητα διαχείρισης συνεχιζόμενης συνεδρίασης και αυτόματη μεταφορά των θεμάτων που δεν έχουν συζητηθεί στην επόμενη επιλεγμένη ημέρα
- ο αυτοματοποιημένη εισαγωγή θεμάτων
- ο αυτόματη αρίθμηση θεμάτων με βάση την κατηγορία και δυνατότητα επαναρίθμησης με λειτουργία drag and drop
- ο δημιουργία εγγράφου ημερήσιας διάταξης
- ο δυνατότητα απόσυρσης και αναβολής συζήτησης θέματος
- ο μαζική δημιουργία αποφάσεων
- ο επιλεκτική δημιουργία αποφάσεων
- ο διαχωρισμός εντός και εκτός ημερήσιας διάταξης
- ο δημιουργία αρχείου word πρόσκλησης με βάση επιλογής προτύπου, δυνατότητα online επεξεργασίας του εγγράφου μέσα από την εφαρμογή, τελική μετατροπή σε pdf αρχείο μέσα από την εφαρμογή και αυτόματη αποστολή πρόσκλησης στα email των μελών και των προσκεκλημένων
- ο διαχείριση δημοσίευσης
- ο αυτόματη δημιουργία πρακτικού από όλες τα αποσπάσματα αποφάσεων και τελική μετατροπή σε pdf αρχείο
- ο δυνατότητα παράκαμψης συνεδρίασης και αυτόματη δημιουργία απόφασης από θέμα στην περίπτωση μονοπρόσωπου οργάνου (αποφάσεις δημάρχου)
- **διαχείριση αποφάσεων**
  - ο αυτόματη πρωτοκόλληση απόφασης και πλοήγηση στο συγκεκριμένο έγγραφο της εφαρμογής ηλεκτρονικής διακίνησης εγγράφων
  - ο αυτόματη εισαγωγή μελών από τη συνεδρίαση
  - ο δυνατότητα επιλογής ψήφου
  - ο δυνατότητα εισαγωγής περίληψης, σκεπτικού και κείμενου απόφασης σε ενσωματωμένο κειμενογράφο στην εφαρμογή
  - ο δυνατότητα επισύναψης αρχείων word περίληψης, σκεπτικού και κείμενου απόφασης
  - ο αυτόματη δημιουργία αποσπάσματος απόφασης σε word μορφή εισάγοντας όλες τις σχετικές πληροφορίες όπως, παρόντα και απόντα μέλη, ονομαστικές ψήφους, ενσωμάτωση του αρχείου της εισήγησης
  - ο αυτόματη δημιουργία διαβιβαστικού απόφασης
  - ο μετατροπή σε pdf μορφή
  - ο αυτόματη ανάρτηση απόφασης στο ΔΙΑΥΓΕΙΑ
  - ο διαβούλευση μέσω web εφαρμογής που θα εγκατασταθεί στην ιστοσελίδα του Δήμου
  - ο δυνατότητα επιλογής του κοινού στο οποίο απευθύνεται ο Δήμος δημοσιοποίηση της διαβούλευσης μέσω κοινωνικών δικτύων και της ιστοσελίδας του Δήμου
- **διαχείριση παραμετροποίησης**
  - ο δυνατότητα διαχείρισης πρότυπων εγγράφων / εντύπων και χρήση αυτών κατά τη δημιουργία τους, τουλ. για τα έγγραφα απόσπασμα απόφασης, πρακτικό συνεδρίασης, πρόσκλησης, διαβιβαστικό απόφασης, ημερήσιας διάταξης. Κατά τη δημιουργία του προτύπου να είναι εφικτό να επιλεγούν όλα τα πεδία της εφαρμογής του αντίστοιχου αντικειμένου
  - ο ονόματα και επίθετα σε όλες τις κλήσεις για την ορθή δημιουργία των εγγράφων

**Διασύνδεση με τρίτα συστήματα**

Το σύστημα θα πρέπει επί ποινή αποκλεισμού και χωρίς επιπλέον κόστος για το Δήμο να διαλειτουργεί με τα παρακάτω συστήματα με αποκλειστική ευθύνη του αναδόχου, όπως περιγράφεται αναλυτικά παρακάτω:

- **Διασύνδεση με την υπάρχουσα εφαρμογή του Ηλεκτρονικού Πρωτοκόλλου του ΟΠΣ**

Αυτοματοποιημένη πρωτοκόλληση θεμάτων και αποφάσεων και όπου αλλού απαιτείται

- **Διασύνδεση με την υπάρχουσα εφαρμογή του Ηλεκτρονικής Διακίνησης Εγγράφων της Δράσης 17**

**ΠΡΟΣΚΛΗΣΗ 01\_ΨΗΦΙΑΚΟΣ ΜΕΤΑΣΧΗΜΑΤΙΣΜΟΣ ΤΩΝ ΟΤΑ - ΠΑΡΑΡΤΗΜΑ Δ**

Δυνατότητα πλοήγησης σε αυτά τα έγγραφα (θέματα και αποφάσεις) που έχουν πρωτοκολληθεί αυτοματοποιημένα

- **Διασύνδεση με την ΔΙΑΥΓΕΙΑ**

Αυτοματοποιημένη ανάρτηση αποφάσεων

- **Διασύνδεση με την υπάρχουσα εφαρμογή της Οικονομικής Διαχείρισης του ΟΠΣ**

Αυτόματη αποστολή εισηγήσεων που αφορούν διαγραφές και παραγραφές οφειλών

Αυτόματη ενημέρωση της ληφθείσας απόφασης

- **Διασύνδεση με την υπάρχουσα εφαρμογή του ΤΑΠ του ΟΠΣ**

Αυτόματη αποστολή εισηγήσεων για την αλλαγή συντελεστών ΤΑΠ, ΔΤ, ΔΦ

Αυτόματη ενημέρωση της ληφθείσας απόφασης

**Β. Τεχνικά Χαρακτηριστικά**

Η εφαρμογή θα πρέπει να λειτουργεί πλήρως διαδικτυακά (web-based) και να μπορεί να λειτουργήσει με περισσότερες από μία βάσεις δεδομένων ανοιχτού λογισμικού (Open source) (Database independent), όπως με MySQL, PostgreSQL, κ.α.

Το mobile app πρέπει να λειτουργεί τόσο σε iOS όσο και σε Android συστήματα.

Η διαδικτυακή εφαρμογή θα φιλοξενηθεί για ολόκληρη την 5ετία σε υποδομή του Αναδόχου. Άρα ο Δήμος δεν επιβαρύνεται με έξοδα για φιλοξενία της εφαρμογής.

Το συνολικό κόστος της δράσης, βάσει του προϋπολογισμού της, ανέρχεται στο ποσό των 16.129,03 € πλέον Φ.Π.Α. 24%, δηλαδή 20.000,00 € συμπεριλαμβανομένου Φ.Π.Α. 24%. Θα αντιμετωπιστεί από Ευρωπαϊκό Ταμείο Περιφερειακής Ανάπτυξης (ΕΤΠΑ).

### 3.5 Δράση 38: Ηλεκτρονική τιμολόγηση

**ΛΕΙΤΟΥΡΓΙΚΕΣ ΠΡΟΔΙΑΓΡΑΦΕΣ**

Το σύστημα ηλεκτρονικής τιμολόγησης αποτελεί αναγκαιότητα στους ΟΤΑ σύμφωνα με την κείμενη νομοθεσία στο πλαίσιο εκτέλεσης δημοσίων συμβάσεων.

## ΠΡΟΣΚΛΗΣΗ 01\_ΨΗΦΙΑΚΟΣ ΜΕΤΑΣΧΗΜΑΤΙΣΜΟΣ ΤΩΝ ΟΤΑ - ΠΑΡΑΡΤΗΜΑ Δ

Ελάχιστες Απαιτήσεις υπό προμήθεια συστήματος:

- Αξιοποίηση των web services που παρέχονται από το ΚΕΔ για
  - ο λήψη τιμολογίων,
  - ο λήψη υπηρεσιών μητρώου αναθετουσών αρχών και οικονομικών υπηρεσιών,
  - ο αποστολή μηνυμάτων προς του προμηθευτές,
- Υλοποίηση λειτουργικότητας και των ρών εργασίας των συστημάτων (ενδεικτικά: προβολή ΗΤ, έλεγχος βασικών στοιχείων ΗΤ, συσχετίσεις του ΗΤ με αναλήψεις υποχρεώσεων/ενταλμάτων πληρωμής, αντιστοίχιση κωδικοποιήσεων με σκοπό το αυτόματο import του ΗΤ στο σύστημα, ενημέρωση του εκδότη του ΗΤ για το status, reporting κλπ.)
- Υπηρεσίες ανάλυσης, παραμετροποίησης και εγκατάστασης συστήματος.
- Υπηρεσίες προσαρμογής των ρών εργασίας στο οργανόγραμμα του φορέα.

### Διασύνδεση με τρίτα συστήματα

### Διασύνδεση με το υπάρχον Υποσύστημα Οικονομικής Διαχείρισης του ΟΠΣ

- Διασύνδεση του Υποσυστήματος Οικονομικής Διαχείρισης του ΟΠΣ του Δήμου με το ΚΕΔ της ΓΓΠΣ και τήρηση των απαραίτητων απαιτούμενων προδιαγραφών, όπως είναι η αυθεντικοποίηση και η καταγραφή των συναλλαγών.
- Διασύνδεση του Υποσυστήματος Οικονομικής Διαχείρισης του ΟΠΣ του Δήμου με το Ολοκληρωμένο Πληροφοριακό Σύστημα e-ΠΔΕ και τήρηση των απαιτούμενων προδιαγραφών
- Εξαγωγή επιλεγμένων παραστατικών από το Υποσύστημα Οικονομικής Διαχείρισης του ΟΠΣ του Δήμου ως XML αρχεία, σύμφωνα με τη γραμμογράφηση που ορίζει το ΠΣ e-ΠΔΕ (Ηλεκτρονικό Πρόγραμμα Δημοσίων Επενδύσεων) για την αυτοματοποιημένη ανάρτηση στην Πλατφόρμα. Κατά την εξαγωγή του αρχείου υπάρχει η δυνατότητα επεξεργασίας όλων των απαραίτητων πεδίων που επιβάλλει το e-ΠΔΕ, όπως είναι το είδος παραστατικού, αν επρόκειτο για εμπορική συναλλαγή, την ημερομηνία δημιουργίας υποχρέωσης και το λόγο δημιουργίας υποχρέωσης.
- Άντληση τιμολογίων από την υπηρεσία Διαχείρισης Ηλεκτρονικών Τιμολογίων μέσω του Κέντρου Διαλειτουργικότητας της ΓΓΠΣ και μετατροπή στο Υποσύστημα Οικονομικής Διαχείρισης του ΟΠΣ του Δήμου ως παραστατικά δαπανών έτοιμα προς περαιτέρω χρήση και παρακολούθηση εξόφλησης. Η συγκεκριμένη λειτουργία θα πρέπει να αναζητεί από το ΚΕ.Δ. τιμολόγια σε καθημερινή βάση μέσω χρονοπρογραμματισμού ή και χειροκίνητης άντλησης. Οι παράμετροι που επιστρέφονται μέσω των πεδίων της υπηρεσίας, αλλά και του τιμολογίου σε XML μορφή θα πρέπει να είναι ικανοί να δημιουργήσουν ένα παραστατικό δαπανών σε πλήρες μορφή με ποσότητες και τιμές ανά είδος χωρίς να απαιτείται επιπλέον καταχώρηση από τους υπαλλήλους του Δήμου.
- Αποστολή αποτελέσματος επεξεργασίας τιμολογίου στην περίπτωση της διαδικασίας αποδοχής, απόρριψης, επεξεργασίας, αμφισβήτησης, τμηματικής ή ολικής εξόφλησης παραστατικού δαπανών. Για τη συγκεκριμένη λειτουργία θα πρέπει όταν ένα παραστατικό δαπανών, το οποίο έχει αντληθεί από το ΠΣ ηλεκτρονικής τιμολόγησης, έχει υποστεί επεξεργασία στο Υποσύστημα Οικονομικής Διαχείρισης του ΟΠΣ του Δήμου, να ενημερώνεται άμεσα το ΠΣ ηλεκτρονικής τιμολόγησης, π.χ. με τα στοιχεία της πληρωμής ή με την αιτία αμφισβήτησης χωρίς καμία επιπλέον παρέμβαση των υπαλλήλων του Δήμου.
- Υπηρεσίες ανάλυσης, παραμετροποίησης και εγκατάστασης των λειτουργιών στο υπάρχον Υποσύστημα Οικονομικής Διαχείρισης του ΟΠΣ του Δήμου.
- Υπηρεσίες προσαρμογής των ρών εργασίας στο οργανόγραμμα του φορέα

Όλες οι προαναφερόμενες λειτουργίες / διαδικασίες της εφαρμογής Ηλεκτρονικής Τιμολόγησης που θα αναπτυχθούν για την άντληση και την ενημέρωση των κεντρικών ΠΣ θα πρέπει να ενσωματωθούν στο ήδη υπάρχον Υποσύστημα Οικονομικής Διαχείρισης του ΟΠΣ του Δήμου και όχι να αναπτυχθούν ως πρόσθετο ανεξάρτητο λογισμικό.

Η εφαρμογή θα φιλοξενηθεί για ολόκληρη την 5ετία σε υποδομή του Αναδόχου. Άρα ο Δήμος δεν επιβαρύνεται με έξοδα για φιλοξενία της εφαρμογής.

## ΠΡΟΣΚΛΗΣΗ 01\_ΨΗΦΙΑΚΟΣ ΜΕΤΑΣΧΗΜΑΤΙΣΜΟΣ ΤΩΝ ΟΤΑ - ΠΑΡΑΡΤΗΜΑ Δ

Το συνολικό κόστος της δράσης, βάσει του προϋπολογισμού της, ανέρχεται στο ποσό των 16.129,03 € πλέον Φ.Π.Α. 24%, δηλαδή 20.000,00 € συμπεριλαμβανομένου Φ.Π.Α. 24%. Θα αντιμετωπιστεί από Ευρωπαϊκό Ταμείο Περιφερειακής Ανάπτυξης (ΕΤΠΑ).

### 3.6 Δράση 11: Έξυπνος Οδηγός Πόλης / Δήμου με καταγραφή τοπικών επιχειρήσεων και ανάδειξη προσφορών

---

#### ΛΕΙΤΟΥΡΓΙΚΕΣ ΠΡΟΔΙΑΓΡΑΦΕΣ

Ο Έξυπνος Οδηγός Πόλης / Δήμου με Καταγραφή Τοπικών Επιχειρήσεων και Ανάδειξη Προσφορών θα αφορά την δημιουργία ενός σημείου κεντρικής πληροφόρησης και επικοινωνίας των τοπικών επιχειρήσεων με τους πολίτες, όπου θα καταγράφεται η εικόνα των επιχειρήσεων, την ίδια στιγμή που οι επιχειρήσεις θα παρουσιάζουν είτε συνοπτικά είτε αναλυτικά τα προϊόντα και τις υπηρεσίες τους με περιοδική επικαιροποίηση. Η πλατφόρμα θα διαθέτει μηχανισμούς μέτρησης της χρήσης της παρεχόμενης πληροφορίας με δυνατότητες ανάλυσης και επεξεργασίας των δεδομένων στα όρια πάντα του Γενικού Κανονισμού Προστασίας Δεδομένων.

Οι Ελάχιστες Απαιτήσεις του Έργου αναφέρονται παρακάτω:

- Δυνατότητα διαχείρισης προσφορών προϊόντων και υπηρεσιών
- Υποστήριξη ανάλυσης και επεξεργασίας δεδομένων
- Υποστήριξη δημιουργίας διαγραμμάτων και αναφορών
- Ημερολόγιο Εκδηλώσεων για την πληροφόρηση των χρηστών σχετικά με τις τρέχουσες και μελλοντικές εκδηλώσεις που λαμβάνουν χώρα στην ευρύτερη περιοχή του Δήμου
- Σύστημα Καταχώρησης θέσεων εργασίας τοπικών επιχειρήσεων
- Mobile Εφαρμογή Χρηστών, Web App

Στη συνέχεια, θα παρουσιάσουμε μια αναλυτικότερη περιγραφή των επιμέρους στοιχείων που συνθέτουν το σύστημα του Έξυπνου Οδηγού Πόλης / Δήμου. Οι ψηφιακές υπηρεσίες και το ψηφιακό περιεχόμενο των δράσεων θα είναι προσβάσιμο από τους τελικούς χρήστες α) μέσω πύλης προβολής περιεχομένου και υπηρεσιών (Portal), β) μέσω mobile application (διαθέσιμο για iOS και Android) και γ) τοπικά, σε σύνδεση με τους 5 ασύρματους σταθμούς προβολής περιεχομένου.

#### Διαδικτυακή Πύλη Προβολής Περιεχομένου και Υπηρεσιών

Θα υλοποιηθεί λογισμικό τύπου CMS (content management system) για τη διαχείριση, διάθεση και προβολή του περιεχομένου στους τελικούς χρήστες. Το λογισμικό θα παρέχει κατάλληλες υπηρεσίες προς τις διάφορες ομάδες χρηστών (διαχειριστές εφαρμογών, διαχειριστές περιεχομένου, επιχειρήσεις, επισκέπτες, κλπ.). Τα δεδομένα θα είναι «ανοιχτά» (Open Data) και θα διατίθενται μέσω του portal, με τη χρήση κατάλληλης διεπαφής (API).

Το Portal θα έχει δυνατότητα πλήρους υποστήριξης περιβάλλοντος πολυμέσων για παρουσίαση περιεχομένου σε ποικίλες μορφές (κείμενο, φωτογραφία, video, audio, Word, Excel, pdf, flash, PowerPoint, βάσεις δεδομένων, κ.α.) με την κατάλληλη γραφιστική επεξεργασία, ώστε να εξασφαλίζεται η βέλτιστη παρουσίαση του υλικού (πχ. flash animation). Το portal θα υποστηρίζει πρόσβαση από Άτομα με Ειδικές Ανάγκες και συγκεκριμένα θα συμμορφώνεται με τις οδηγίες για την Προσβασιμότητα του περιεχομένου του

## ΠΡΟΣΚΛΗΣΗ 01\_ΨΗΦΙΑΚΟΣ ΜΕΤΑΣΧΗΜΑΤΙΣΜΟΣ ΤΩΝ ΟΤΑ - ΠΑΡΑΡΤΗΜΑ Δ

Ιστού, έκδοση 2.1 (Web Content Accessibility Guidelines 2.1) του διεθνούς οργανισμού W3C κατ' ελάχιστο στο μεσαίο επίπεδο προσβασιμότητας "ΑΑ".

Επιπλέον, θα αναπτυχθεί ειδική έκδοση του portal για πιστοποιημένους χρήστες - διαχειριστές, με σκοπό τη δημιουργία, καταχώρηση, επεξεργασία περιεχομένου και υπηρεσιών, καθώς και σχετικών νέων και ειδήσεων.

## Τεχνικές Προδιαγραφές Διαδικτυακής Πύλης Προβολής Περιεχομένου και Υπηρεσιών

- Δυνατότητα πλήρους υποστήριξης περιβάλλοντος πολυμέσων για παρουσίαση περιεχομένου σε ποικίλες μορφές (κείμενο, φωτογραφία, video, audio, Word, Excel, pdf, flash, PowerPoint, βάσεις δεδομένων, κ.α.) με την κατάλληλη γραφιστική επεξεργασία, ώστε να εξασφαλίζεται η βέλτιστη παρουσίαση του υλικού (πχ. flash animation).
- Απλό και φιλικό σύστημα διαχείρισης που να χαρακτηρίζεται από επεκτασιμότητα (expandability) και διαχειρισιμότητα (manageability), δηλαδή σύστημα διεπαφής (interface) στο οποίο ο χρήστης θα μπορεί με απλό τρόπο να προβαίνει σε προσθήκη παντός τύπου κειμένων και αρχείων, σε διαμόρφωση υπαρχόντων ενοτήτων, καθώς και σε προσθαφαίρεση διαφόρων αρχείων βίντεο, ήχου, εικόνων κ.λπ.
- Menu στα κεντρικά σημεία της σελίδας.
- Δημιουργία Header και Footer.
- Απεριόριστος αριθμός κύριων κατηγοριών και υποκατηγοριών.
- Σελίδες με τις υπηρεσίες και τις ενέργειες του προγράμματος αλλά και των συσχετιζόμενων με αυτό φορέων.
- Φόρμα εγγραφής στην ιστοσελίδα.
- Αποθήκευση στοιχείων των επισκεπτών της ιστοσελίδας.
- Αυτόματη αποστολή επιβεβαιωτικών e-mails στους επισκέπτες της σελίδας.
- Διαχειριστική πλατφόρμα τελευταίας γενιάς.
- Διαχείριση δικαιωμάτων προσπέλασης: δυνατότητα διαφοροποίησης επιπέδου πρόσβασης του κάθε χρήστη στις πληροφορίες της ιστοσελίδας με τη χρήση κωδικών πρόσβασης (Username - Password).
- Δυνατότητα αποστολής e-mail υπενθύμισης κωδικού πρόσβασης στα εγγεγραμμένα μέλη.
- Εύχρηστη εσωτερική μηχανή αναζήτησης ώστε ο επισκέπτης να μπορεί να βρει εύκολα, με λέξεις κλειδιά, ό,τι τον ενδιαφέρει.
- Η ιστοσελίδα θα πρέπει να διαθέτει επίκαιρο σχεδιασμό (design) σύμφωνα με πρότυπα ιστοσελίδων επαγγελματικού χαρακτήρα.
- Ο σχεδιασμός θα πρέπει να απεικονίζει το ρόλο και τη χρησιμότητα του Προγράμματος μέσω της συνεχούς ενημερώσεως των επισκεπτών της.
- Η φιλοξενία (hosting) της ιστοσελίδας αποτελεί μέρος της ανάπτυξης της ιστοσελίδας και βαρύνει τον Ανάδοχο για τρία τουλάχιστον χρόνια.
- Ο διακομιστής (server) που θα χρησιμοποιηθεί θα πρέπει να είναι να είναι πρόσφατης τεχνολογίας (όχι παλαιότερος του ενός έτους) με αποθηκευτικό χώρο τουλάχιστον 3GB, με δυνατότητα μελλοντικής του επέκτασης.
- Το διαθέσιμο εύρος ζώνης για την ιστοσελίδα να είναι τουλάχιστον 5GB/μήνα.
- Διαθεσιμότητα στελεχών του που θα αναλάβουν αφενός την τεχνική υποστήριξη της ιστοσελίδας και αφετέρου την επικοινωνία με τους διαχειριστές (μέλη του Προγράμματος) της ιστοσελίδας, για τρία (3) χρόνια.
- Δυνατότητα εγκατάστασης νέων δυνατοτήτων στην ιστοσελίδα (π.χ. οπτικοακουστικές δυνατότητες, σύνδεση με μέσα κοινωνικής δικτύωσης σε αληθινό χρόνο κ.ά.).
- Διαχειριστική πλατφόρμα τελευταίας γενιάς η οποία θα λειτουργεί σε συνθήκες πραγματικού χρόνου (real time control panel).
- Για το front-end της πλατφόρμας θα χρησιμοποιηθούν όλες οι τεχνολογίες που θα προσφέρουν μία ξεχωριστή εμπειρία στους χρήστες (π.χ. Javascript) αλλά και αυτές που αφορούν την κύρια δομή και αισθητική όπως HTML5 και CSS.
- Το user interface θα σχεδιαστεί σύμφωνα με τις αρχές του responsive design έτσι ώστε το portal να έχει τις δυνατότητες να προσαρμόζεται σε διαφορετικές διαστάσεις και να εμφανίζεται σωστά σε όλες τις αναλύσεις και τις κινητές συσκευές (Mobiles και Tablets).
- Θα διαθέτει εύχρηστο-user friendly περιβάλλον.

**ΠΡΟΣΚΛΗΣΗ 01\_ΨΗΦΙΑΚΟΣ ΜΕΤΑΣΧΗΜΑΤΙΣΜΟΣ ΤΩΝ ΟΤΑ - ΠΑΡΑΡΤΗΜΑ Δ**

Το portal θα υποστηρίζει όλα τα είδη περιεχομένου που επιθυμεί η Αναθέτουσα Αρχή και θα μπορεί με απλό τρόπο να προβαίνει σε προσθήκη παντός τύπου κειμένων και αρχείων, σε διαμόρφωση υπάρχοντων ενοτήτων, καθώς και σε προσθαφαίρεση διαφόρων αρχείων βίντεο, ήχου, εικόνων. Η επιλογή των επεκτάσεων που θα χρησιμοποιηθούν έχουν ως προτεραιότητα την ασφάλεια και την λειτουργία του κόμβου. Θα υποστηρίζει την έκδοση στατιστικών στοιχείων και η ανάπτυξη του κόμβου θα γίνει με την εφαρμογή των βασικών αρχών του SEO. Έτσι θα εξασφαλιστεί στο μεγαλύτερο βαθμό η εμφάνισή του κατά την αναζήτηση συναφών με το περιεχόμενο όρων σε υψηλές θέσεις στις μηχανές αναζήτησης (Google κ.α.).

Η εφαρμογή θα πρέπει να λειτουργεί πλήρως διαδικτυακά (web-based) και να είναι ανοιχτού λογισμικού (Open source).

**Mobile application (διαθέσιμο για iOS και Android)**

Η βασική πλατφόρμα θα συνεργάζεται με συσκευές που αξιοποιούν τα λειτουργικά συστήματα Android και iOS (mobile application), για ενέργειες που εμπλέκουν κυρίως τον επισκέπτη κατά την περιήγησή του σε σημεία τουριστικού ενδιαφέροντος. Πιο συγκεκριμένα, ο επισκέπτης θα μπορεί να εντοπίζει το ακριβές στίγμα του σε σχέση με τα σημεία και θα μπορεί ανά πάσα στιγμή να αντλήσει τα πλησιέστερα σε αυτόν σημεία ενδιαφέροντος, όπως θα έχουν τοποθετηθεί από τον/τους διαχειριστή/διαχειριστές πλατφόρμας. Παράλληλα, η ανατροφοδότηση (feedback) του χρήστη σχετικά με τις πληροφορίες που παρατίθενται μέσω της εφαρμογής με την παροχή ενός ερωτηματολογίου, θα είναι καθοριστικής σημασίας για την επικαιροποίηση των πληροφοριών που θα προβάλλονται, τόσο μέσω της πλατφόρμας-ιστοσελίδας, όσο και μέσω της εφαρμογής.

Συνοπτικά η εφαρμογή θα πρέπει να περιλαμβάνει :

- Παρουσίαση των τοπικών επιχειρήσεων.
- Δυνατότητα εγγραφής του χρήστη με χρήση email.
- Πληροφορίες υπηρεσιών φιλικών προς τους χρήστες (επισκέπτες, φορείς, επιχειρήσεις, τουριστικοί πράκτορες) για εστίαση, διαμονή, τοπικά προϊόντα και καταστήματα κλπ.

Τεχνικές Προδιαγραφές εφαρμογής mobile app:

Η υλοποίηση της εφαρμογής θα πρέπει να πραγματοποιηθεί είτε σε native μορφή για Android (version 6 ή νεότερη) και iOS (version 7 ή νεότερη), είτε σε javascript-framework προκειμένου να μεταφερθεί σε android και iOS.

Η σχεδίαση των γραφικών θα πρέπει να είναι κατά τέτοιο τρόπο που θα παραπέμπουν στην σχεδίαση της πλατφόρμας-ιστοσελίδας, σαν ένα ενιαίο σύστημα και όχι σαν δύο ξεχωριστές εφαρμογές. Τα layout της εφαρμογής θα πρέπει να είναι ικανοποιητικά τόσο για τις περισσότερες αναλύσεις Tablet όσο και για τις περισσότερες αναλύσεις Mobile (iphone 5 ή νεότερο και android συσκευές).

Η επικοινωνία της εφαρμογής με την πλατφόρμα θα πραγματοποιείται αποκλειστικά μέσω API, τηρώντας όλα τα πρότυπα ασφαλείας στην μετάδοση πληροφοριών με χρήση τεχνολογίας SSL.

Η εφαρμογή θα περιλαμβάνει επίσης την προβολή προσφορών από τις εγγεγραμμένες επιχειρήσεις για τους επισκέπτες του ιστοτόπου.

## ΠΡΟΣΚΛΗΣΗ 01\_ΨΗΦΙΑΚΟΣ ΜΕΤΑΣΧΗΜΑΤΙΣΜΟΣ ΤΩΝ ΟΤΑ - ΠΑΡΑΡΤΗΜΑ Δ

Ειδική έκδοση της πλατφόρμας για προβολή του περιεχομένου και παροχή πρόσβασης σε υπηρεσίες από ειδικούς σταθμούς πληροφόρησης σε σταθερές και φορητές συσκευές (tablets, κινητά, κλπ.)

Για την υποστήριξη της παροχής περιεχομένου και υπηρεσιών από τους ειδικούς σταθμούς ενημέρωσης θα αναπτυχθεί ειδική έκδοση της πλατφόρμας για προβολή του περιεχομένου και παροχή πρόσβασης σε υπηρεσίες από ειδικούς σταθμούς πληροφόρησης σε σταθερές και φορητές συσκευές (tablets, κινητά, κλπ.). Οι 5 ασύρματοι σταθμοί προβολής περιεχομένου θα παρέχουν τις ακόλουθες λειτουργίες:

- Παροχή σύνδεσης στο ψηφιακό περιεχόμενο του συστήματος χωρίς πρόσβαση στο Internet και διάθεση περιεχομένου στην κινητή συσκευή από το σύστημα, χωρίς την απαίτηση κατανάλωσης δεδομένων κινητής τηλεφωνίας από τους χρήστες,
- Χρήση smartphone χωρίς πρόσβαση στο Internet για πλοήγηση σε περιεχόμενο του συστήματος,
- Ενημέρωση και ανανέωση περιεχομένου του συστήματος αυτόματα, από το portal.

Ο τρόπος σύνδεσης του χρήστη με τον σταθμό πληροφόρησης θα είναι ασύρματος και θα δίνεται η δυνατότητα πρόσβασης από την οποιαδήποτε φορητή προσωπική συσκευή του χρήστη (smartphone, tablet, φορητός Η/Υ). Οι εγκατεστημένοι ασύρματοι σταθμοί πληροφόρησης θα αποτελούν το βασικό δίκτυο ενημέρωσης σχετικά με το έργο των επιχειρηματιών και επισκεπτών των επιχειρηματικών κόμβων της περιοχής του Δήμου. Η βασική τους λειτουργία έγκειται στο γεγονός ότι ο χρήστης πλησιάζοντας κάποιο από τα σημεία εγκατάστασης θα έχει δυνατότητα σύνδεσης με το σταθμό. Ο τρόπος σύνδεσης με το σταθμό θα είναι ασύρματος και το μέσο σύνδεσης, δηλαδή η βασική διεπαφή του χρήστη θα είναι μια προσωπική του συσκευή (smartphone, tablet, laptop, κλπ.) στα πρότυπα του B.Y.O.D. (Bring Your Own Device). Ο ασύρματος σταθμός πληροφόρησης θα δίνει τη δυνατότητα σε τουλάχιστον 50 χρήστες ταυτόχρονα να έχουν ποιοτική πρόσβαση στο περιεχόμενο. Η εμβέλεια του ασύρματου σταθμού πληροφόρησης θα είναι τουλάχιστον 50 μέτρα.

Η διαδικτυακή Πύλη, η διαδικτυακή εφαρμογή και η ειδική έκδοση της πλατφόρμας, θα φιλοξενηθούν για ολόκληρη την 5ετία σε υποδομή του Αναδόχου. Άρα ο Δήμος δεν επιβαρύνεται με έξοδα για φιλοξενία της εφαρμογής.

Το συνολικό κόστος της δράσης, βάσει του προϋπολογισμού της, ανέρχεται στο ποσό των 60.000,00 € πλέον Φ.Π.Α. 24%, δηλαδή 74.400,00 € συμπεριλαμβανομένου Φ.Π.Α. 24%. Θα αντιμετωπιστεί από το Ευρωπαϊκό Ταμείο Περιφερειακής Ανάπτυξης (ΕΤΠΑ).

### **3.7 Δράση 34: Ολοκληρωμένη υποδομή προστασίας από κυβερνοεπιθέσεις (Network Firewall, Endpoint security, κλπ) και παροχή συστήματος τήλε-εργασίας**

---

Ο Δήμος Καλαβρύτων θέλει να διασφαλίσει την προστασία του Πληροφοριακού του συστήματος και των δεδομένων του. Η πληροφοριακή υποδομή του Δήμου εξυπηρετεί το σύνολο των ηλεκτρονικών υπηρεσιών, την αποθήκευση αρχείων και ηλεκτρονικών μηνυμάτων. Σε αυτήν την κατεύθυνση, επιθυμεί να τοποθετήσει μηχανισμούς τείχους προστασίας νέας γενιάς, για την απρόσκοπτη επίβλεψη της δικτυακής υποδομής και των δικτυακών υπηρεσιών της κεντρικής υποδομής αλλά και των περιφερειακών κτιρίων.

Ο Δήμος διαθέτει σήμερα σημαντικές δικτυακές υποδομές με φυσικούς εξυπηρετητές, αρκετούς εικονικούς Servers και σταθμούς εργασίας. Παρέχει προς τους πολίτες του αρκετές διαδικτυακές υπηρεσίες και άλλες κρίσιμες που υποστηρίζουν την εσωτερική του λειτουργία.

## ΠΡΟΣΚΛΗΣΗ 01\_ΨΗΦΙΑΚΟΣ ΜΕΤΑΣΧΗΜΑΤΙΣΜΟΣ ΤΩΝ ΟΤΑ - ΠΑΡΑΡΤΗΜΑ Δ

Η κυβερνοασφάλεια στο πλαίσιο του επιχειρησιακού σχεδίου της έξυπνης πόλης του Δήμου, λαμβάνει υπόψη της το συνολικό σχέδιο με τους άξονες δράσης που θα αναπτυχθούν και έρχεται να υποστηρίξει τη δημιουργία μιας ασφαλούς, αξιόπιστης, ανθεκτικής και βιώσιμης έξυπνης πόλης μέσω μιας ολιστικής προσέγγισης, εξασφαλίζοντας:

1. Την ανθεκτικότητα και τη βιωσιμότητα του δήμου, διασφαλίζοντας τη δυνατότητα ανάκτησης των συστημάτων και των υπηρεσιών από επιθέσεις ασφαλείας και την προσαρμογή τους, ενδεχομένως και τον μετασχηματισμό τους σε συνθήκες πίεσης ή κρίσης όπως αυτές της απομακρυσμένης εργασίας, διάσκεψης, εξυπηρέτησης και εκπαίδευσης.
2. Την προστασία υποδομών και υπηρεσιών, προστατεύοντας τα συστήματα και τις ηλεκτρονικές υπηρεσίες του δήμου από επιθέσεις και συμβάντα, που απειλούν την ακεραιότητα των δεδομένων, τη διαθεσιμότητα και την εμπιστευτικότητά τους, συμπεριλαμβανομένων των προσπαθειών υποκλοπής ευαίσθητων δεδομένων των πολιτών ή πληροφοριών του οργανισμού.
3. Την προστασία δεδομένων, παρέχοντας το κατάλληλο πλαίσιο διαδικασιών και τεχνολογιών για την ασφάλεια των δεδομένων που αποθηκεύονται στα συστήματα της έξυπνης πόλης
4. Την εμπιστοσύνη των πολιτών προστατεύοντας την κίνηση των δεδομένων τόσο σε επίπεδο δικτύου όσο και σε επίπεδο τερματικών συσκευών σύμφωνα με τις υποδομές του Δήμου, προωθώντας και εδραίωνοντας έτσι τη χρήση των ηλεκτρονικών υπηρεσιών.

Η ολοκληρωμένη προσέγγιση κυβερνοασφάλειας του δήμου αποτελείται από έξι πυλώνες:

1. **Την εφαρμογή μηχανισμών ασφάλειας πρώτης γραμμής.** Αφορά την ανάπτυξη και εφαρμογή των μηχανισμών και διαδικασιών ασφάλειας άμεσης προτεραιότητας που θα μειώσουν τους κινδύνους που είναι εκτεθειμένες οι υποδομές του Δήμου σήμερα και θα προετοιμάσουν το περιβάλλον εφαρμογής των μελλοντικών υπηρεσιών της έξυπνης πόλης. Μεταξύ άλλων περιλαμβάνονται μηχανισμοί ασφάλειας περιμετρικής άμυνας (firewalls, IDS/IPS), προστασίας από ιομορφικό λογισμικό και ransomware, διασφάλισης της αδιάλειπτης λειτουργίας των ηλεκτρονικών υπηρεσιών του δήμου.
2. **Το ασφαλές σύστημα επικοινωνίας οντοτήτων της έξυπνης πόλης.** Παρέχει ασφαλείς συνδέσεις μεταξύ όλων των οντοτήτων (χρηστών, συσκευών και συστημάτων) του οικοσυστήματος της έξυπνης πόλης, εξασφαλίζει την αυθεντικοποίηση και εξουσιοδότηση πολιτών και συσκευών με προηγμένους μηχανισμούς ασφαλείας, τη διαλειτουργική διασύνδεση με άλλους εθνικούς φορείς αυθεντικοποίησης χρηστών και την εφαρμογή των πολιτικών ασφάλειας του Δήμου. Υποστηρίζει επιπλέον την εφαρμογή πολιτικών ασφάλειας του Δήμου για ασφαλή τηλε-εργασία, τηλε-διάσκεψη, τηλε-εξυπηρέτηση και τηλε-εκπαίδευση. Εξασφαλίζει για τους εργαζομένους την ασφαλή μεταφορά αρχείων, ασφαλούς ηλεκτρονικού ταχυδρομείου, ασφαλούς πλοήγησης κ.α.
3. **Την προσαρμογή και διαρκή επικαιροποίηση** του Δήμου για τη συμμόρφωσή του σε απαιτήσεις νόμων (π.χ. GDPR), κανονιστικών πλαισίων (π.χ. NIS) ή προτύπων ασφάλειας (π.χ. ISO 27001). Το σύστημα διοίκησης και διαχείρισης ασφάλειας που θα εφαρμόζεται, εξασφαλίζει κάθε φορά τις απαραίτητες διαδικασίες και μηχανισμούς ασφάλειας για την προσαρμογή του δήμου στις απαιτήσεις αυτές.
4. **Το σύστημα ευφυούς ανάλυσης περιστατικών ασφάλειας και προστασίας από κυβερνοεπιθέσεις.** Μέρος του οικοσυστήματος των ψηφιακών υπηρεσιών της έξυπνης πόλης αποτελεί το ευφυές σύστημα προσδιορισμού κυβερνοεπιθέσεων και ανάλυσης συμβάντων που προστατεύει σε πραγματικό χρόνο το οικοσύστημα ψηφιακών υπηρεσιών της έξυπνης πόλης. Συλλέγει δεδομένα από υπηρεσίες, συστήματα, αξιοποιεί προηγμένες μεθόδους ανάλυσης δεδομένων και κυβερνογνώση που αντλείται από έμπιστες πηγές καταγραφής κυβερνοαπειλών. Εντοπίζει έγκαιρα κυβερνοαπειλές, ενημερώνει και προβαίνει στην αποτροπή ή στον περιορισμό των συνεπειών τους. Εξασφαλίζει την προστασία των δεδομένων και των κρίσιμων ψηφιακών υποδομών και προσαρμόζεται κάθε φορά στις ιδιαίτερες απαιτήσεις ασφάλειας του οργανισμού.
5. **Την υπηρεσία έγκαιρης αντίδρασης και υποστήριξης της ανθεκτικότητας.** Εξασφαλίζει την έγκαιρη και οργανωμένη αντίδραση (αυτοματοποιημένη ή μη) σε περιστατικά παραβίασης με στόχο την αποφυγή ή τον περιορισμό των συνεπειών των επιθέσεων εναντίον της αποκάλυψης και της ακεραιότητας των δεδομένων ή της διαθεσιμότητας των ψηφιακών υπηρεσιών. Περιλαμβάνει την έγκυρη ταυτοποίηση των επιθέσεων (digital forensics) καθώς και την αυτοματοποιημένη αντίδραση ή μη για τον περιορισμό ή τον τερματισμό των επιθέσεων.
6. **Σύστημα αποτροπής διαρροών δεδομένων (Data Loss Prevention).** Ορίζει και εφαρμόζει την πολιτική κατά της διαρροής δεδομένων από τον Δήμο μέσω μη εγκεκριμένων καναλιών και πρακτικών (π.χ. αποτροπή αντιγραφής αρχείων, παρακολούθηση συνημμένων αρχείων ηλεκτρονικού ταχυδρομείου κλπ).

## ΠΡΟΣΚΛΗΣΗ 01\_ΨΗΦΙΑΚΟΣ ΜΕΤΑΣΧΗΜΑΤΙΣΜΟΣ ΤΩΝ ΟΤΑ - ΠΑΡΑΡΤΗΜΑ Δ

ΤΕΧΝΙΚΕΣ ΠΡΟΔΙΑΓΡΑΦΕΣ

Ενόψει των συνεχιζόμενων επιθέσεων στον κυβερνοχώρο κατά του δημόσιου τομέα, είναι σαφές ότι τα αναποτελεσματικά μέτρα κυβερνοασφάλειας μπορούν να επηρεάσουν τις κρίσιμες υποδομές και να θέσουν σε κίνδυνο τα εμπιστευτικά προσωπικά δεδομένα των πολιτών. Πιο συγκεκριμένα, παρατηρείται το φαινόμενο νέων άγνωστων επιθέσεων που στερούνται υπογραφών και αποφεύγουν τον εντοπισμό, όπως και πολυμορφικά κακόβουλα λογισμικά που αλλάζουν τον κώδικά τους καθώς κινούνται μέσα σε ένα περιβάλλον δικτύου.

Νέες, γνωστές απειλές αφήνονται ελεύθερα να περάσουν σε ένα δίκτυο, όπου οι απειλές μπορούν να κινηθούν μέσω του δικτύου, προκαλώντας ανυπολόγιστη ζημιά μέχρι να εντοπιστούν και να σταματήσουν. Η προσπάθεια παροχής πλήρους ασφάλειας σε όλα τα διαφορετικά σημεία και περιβάλλοντα χρησιμοποιώντας ξεχωριστές λύσεις προσαρμοσμένες αποκλειστικά σε ένα σημείο κάθε φορά και που ταυτόχρονα μεταξύ νέας δεν είναι συμβατές και διαλειτουργικές, καθιστούν μια πολύπλοκη αρχιτεκτονική που ουσιαστικά τείνει να μην έχει καμία εφαρμογή στην πραγματικότητα.

Μια ενοποιημένη αρχιτεκτονική ασφάλειας μπορεί να διευκολύνει την εφαρμογή προηγμένης πρόληψης απειλών με τη χρήση τεχνητής νοημοσύνης σε ολόκληρο το υπολογιστικό περιβάλλον για ακόμα πιο αποτελεσματική ασφάλεια.

Η ενοποιημένη αρχιτεκτονική ασφάλειας περιλαμβάνει:

- Τείχος προστασίας – Firewall
- Προστασία τερματικών
- Κεντρική πλατφόρμα διαχείρισης
- Προστασία εξυπηρετητών
- Προστασία email server
- Θωράκιση από Ransomware
- Μηχανισμούς κρυπτογράφησης
- Συστήματα Προσδιορισμού και Προστασίας Εισβολών – IDS/IPS
- Συστήματα έγκαιρης αντιμετώπισης περιστατικών – Active Response
- Data Leakage Prevention

Τείχος προστασίας που υλοποιείται στο Security Gateway με υπηρεσίες νέας γενιάς

Το Τείχος προστασίας υλοποιείται στο Security Gateway Checkpoint 3600 Base Appliance with Next Generation Threat Prevention subscription

Για την κάλυψη των απαιτήσεων που αφορούν την επίβλεψη του δικτύου και των δικτυακών υπηρεσιών, με υπηρεσίες νέας γενιάς, τα Security Gateways είναι αναγκαίο να διαθέτουν μηχανισμό εντοπισμού και αποτροπής εισβολών (Intrusion Prevention System - IPS), δυνατότητα διασύνδεσης με το Active Directory και να ενσωματώνουν τις παρακάτω συνδρομητικές υπηρεσίες:

- Έλεγχο σε εφαρμογές με τον μηχανισμό Application Control, συμπεριλαμβανομένων 8000 γνωστών εφαρμογών.
- Μηχανισμούς Anti Virus, Anti Bot, Anti Spam
- Φιλτράρισμα τοποθεσιών στο Διαδίκτυο με τον μηχανισμό ULR Filtering

## ΠΡΟΣΚΛΗΣΗ 01\_ΨΗΦΙΑΚΟΣ ΜΕΤΑΣΧΗΜΑΤΙΣΜΟΣ ΤΩΝ ΟΤΑ - ΠΑΡΑΡΤΗΜΑ Δ

- Λογισμικό εξομοίωσης απειλών SandBlast για προστασία από κακόβουλο λογισμικό μηδενικού χρόνου Zero-Day.
- Εφαρμογή κανόνων ασφαλείας με βάση τον χρήστη ή το group ή/και συνδυασμό όλων
- Λειτουργία Site-to-site VPN για σύνδεση με απομακρυσμένα σημεία
- Υποστήριξη απομακρυσμένης πρόσβασης VPN με τη χρήση Client λογισμικού
- Υποστήριξη Static/Dynamic NAT
- Ασφάλεια ηλεκτρονικού ταχυδρομείου
- Αναγνώριση συσκευών IoT (Internet of Things)
- Υποστήριξη κατ' ελάχιστο των ακόλουθων τύπων αρχείων:
  - Adobe PDF
  - Microsoft Office
  - Εκτελέσιμα αρχεία (.exe)
  - Αρχεία ταξινομημένα σε φακέλους
  - Flash
  - Java
- Ανίχνευση επιθέσεων από το exploitation στάδιο πριν ο κακόβουλος κώδικας εκτελεστεί.
- Παροχή αναλυτικής αναφοράς για κάθε κακόβουλο αρχείο.
- Παροχή αναφορών σχετικά με την κατάσταση δικτύου, την ασφάλεια και των μολυσμένων συσκευών. Η λειτουργία αναφορών παρέχεται από το ενσωματωμένο γραφικό περιβάλλον διαχείρισης της συσκευής και παράγει αναφορές σε μηνιαία, εβδομαδιαία, ημερήσια και ωριαία βάση.
- Δυνατότητα αναβάθμισης του λογισμικού του firewall προκειμένου να παραμένει διαρκώς ενήμερο με τα είδη των επιθέσεων που προκύπτουν.

Διασφάλιση πληροφοριών σε τερματικές συσκευές

Η διασφάλιση πληροφοριών σε τερματικές συσκευές υλοποιείται μέσω του **Harmony Endpoint security**. Η χρήση πολλαπλών συσκευών έχει γίνει συνηθισμένη, αλλά αυτό έχει αυξήσει την πολυπλοκότητα της προστασίας ευαίσθητων δεδομένων. Είναι αναγκαία η χρήση ενσωματωμένης ασφάλειας που να αξιοποιεί μια ενιαία αρχιτεκτονική προστασίας για τερματικές συσκευές, όπως οι φορητοί και οι σταθεροί υπολογιστές.

Μια ολοκληρωμένη λύση ασφάλειας τελικού σημείου (endpoint) αναλαμβάνει την απευθείας προστασία των χρηστών. Αποτρέπει τις πιο επικείμενες απειλές από το τερματικό τους, όπως π.χ ransomware, phishing ή drive-by malware. Ενώ ταυτόχρονα παρέχει ασφαλή σύνδεση VPN για το απομακρυσμένο εργατικό δυναμικό.

Κεντρική πλατφόρμα διαχείρισης για όλη την υποδομή ασφαλείας

Η Κεντρική πλατφόρμα διαχείρισης υλοποιείται μέσω του **Smart-1 Cloud to manage gateway**

Για να εντοπιστεί μια κακόβουλη δραστηριότητα, πρέπει προηγουμένως να υπάρχει πλήρης ορατότητα (visibility) και κατανόηση του δικτύου. Γι' αυτό πρέπει να βρίσκεται εγκατεστημένο ένα πρόγραμμα που να παρέχει στο τμήμα πληροφορικής την παρακολούθηση παραμέτρων σε πραγματικό χρόνο με την χρήση μιας βιβλιοθήκης βέλτιστων πρακτικών ασφαλείας για την επιτυχή ανίχνευση, αλλά πολύ δε περισσότερο πρόληψη, ώστε να βεβαιώνεται τόσο η αποτελεσματική ασφάλεια όσο και η επιθυμητή συμμόρφωση.

Η Κεντρική πλατφόρμα διαχείρισης θέτει το πρότυπο για την αξιοπιστία και την απλοποιημένη λειτουργία στη διαχείριση ασφαλείας. Είναι μία κεντρική λύση διαχείρισης που μέσα από ένα ενιαίο πίνακα ελέγχου δίνει τη δυνατότητα στο διαχειριστή να θέσει τους κανόνες και τις πολιτικές του οργανισμού εύκολα, γρήγορα και με ασφάλεια.

## ΠΡΟΣΚΛΗΣΗ 01\_ΨΗΦΙΑΚΟΣ ΜΕΤΑΣΧΗΜΑΤΙΣΜΟΣ ΤΩΝ ΟΤΑ - ΠΑΡΑΡΤΗΜΑ Δ

Η διαχείριση της ασφάλειας θα γίνεται μέσω μιας ενιαίας πλατφόρμας, όπου μπορεί κανείς να προβεί σε όλους τους απαραίτητους ελέγχους, μειώνοντας ταυτόχρονα δραματικά τον αριθμό των ωρών και του πλήθους του προσωπικού που απαιτούνται, ενώ βελτιώνεται η απόκριση σε συμβάντα και η δημιουργία αναφορών συμμόρφωσης. Δηλαδή μέσα από μία κεντροποιημένη κονσόλα (unified management) να παρέχεται πλήρης εποπτεία και διαχείριση για όλες τις επιμέρους λύσεις ασφάλειας που μπορεί να έχουν αναπτυχθεί, να λαμβάνονται καταγραφές συμβάντων, να επιβάλλονται πολιτικές και να εξάγονται αναφορές για την κατάσταση ασφάλειας των υποδομών αλλά και για συμμόρφωση με νομοθετικά πλαίσια και κανονιστικές ρυθμίσεις.

### Συμμόρφωση (Compliance)

Η Συμμόρφωση υλοποιείται μέσω του **Smart-1 Cloud to manage gateway**

Πλέον οι δημόσιες υπηρεσίες αντιμετωπίζουν αυξημένο έλεγχο και οι ρυθμιστικές αρχές επιβάλλουν αυστηρότερες πολιτικές. Πρέπει να τηρούνται υψηλότερα επίπεδα προστασίας για τα δεδομένα των πολιτών. Είναι αναγκαία η χρήση μιας δυναμικής λύσης συμμόρφωσης στην ασφάλεια που να παρακολουθεί συνεχώς την υφιστάμενη υποδομή ασφαλείας και να παρέχει ενημερώσεις σε πραγματικό χρόνο, διασφαλίζοντας ότι υπάρχει συμμόρφωση με τις πιο πρόσφατες κανονιστικές απαιτήσεις.

### ΠΑΡΟΧΗ ΕΞΟΠΛΙΣΜΟΥ ΑΝΑΛΥΤΙΚΑ

Στα πλαίσια του έργου θα γίνει προμήθεια, εγκατάσταση και υποστήριξη του κάτωθι εξοπλισμού:

1. Δύο (2) **Checkpoint 3600 Base Appliances** with SandBlast σε τοπολογία υψηλής διαθεσιμότητας (high availability) με Subscription Next Generation Threat Prevention (NGTP) and Sandblast διάρκειας τριών (3) ετών. Περιλαμβάνεται επίσης το Mobile Access Blade για προστασία των συνδέσεων όσων χρηστών εργάζονται απομακρυσμένα (τηλε-εργασία).
2. Εφαρμογή διαχείρισης **Checkpoint Smart-1 Cloud to manage gateway** with 100GB of storage (up to 3 GB daily logs) for 3 years, including SmartEvent blade
3. Προστασία τερματικών σημείων (endpoints) **Checkpoint Harmony Endpoint security** με Subscription διάρκειας τριών (3) ετών για πενήντα (50) χρήστες.

### ΠΑΡΟΧΗ ΥΠΗΡΕΣΙΩΝ ΑΝΑΛΥΤΙΚΑ

#### Υπηρεσίες εγκατάστασης, παραμετροποίησης

1. Ο εξοπλισμός θα εγκατασταθεί σε διαμορφωμένους χώρους του Δήμου. Η μεταφορά του εξοπλισμού στους χώρους τελικής εγκατάστασης και σύνδεσης θα γίνει με ευθύνη και έξοδα του προμηθευτή.
2. Το σύνολο του εξοπλισμού θα παραδοθεί σε πλήρη λειτουργία με ευθύνη του Προμηθευτή, αφού θα έχουν πραγματοποιηθεί οι παρακάτω εργασίες:
  - Εγκατάσταση και φυσική σύνδεση στην υποδομή όλων των συσκευών, στους χώρους που θα υποδειχθούν από την υπηρεσία.
  - Αρχική παραμετροποίηση της συσκευής firewall.

## ΠΡΟΣΚΛΗΣΗ 01\_ΨΗΦΙΑΚΟΣ ΜΕΤΑΣΧΗΜΑΤΙΣΜΟΣ ΤΩΝ ΟΤΑ - ΠΑΡΑΡΤΗΜΑ Δ

- Εγκατάσταση και παραμετροποίηση του απαραίτητου λογισμικού που θα συνοδεύει τον εξοπλισμό.
  - Τελικές ρυθμίσεις και δοκιμές ώστε να πιστοποιηθεί η πλήρης λειτουργία της συσκευής.
3. Ο ανάδοχος θα εκπαιδεύσει ένα (1) άτομο που θα υποδείξει ο Δήμος στην χρήση του νέου συστήματος. Τα αντικείμενα της εκπαίδευσης θα είναι:
- Παραμετροποίηση και διαχείριση των συσκευών firewall
  - Χρήση του λογισμικού που συνοδεύει την υπό προμήθεια συσκευή

Υπηρεσίες Εγγύησης & Υποστήριξης

1. Η παροχή εγγύησης που αφορά την προμήθεια του εξοπλισμού, δεν θα κοστολογηθεί χωριστά από τον εξοπλισμό. Το κόστος αυτής θα περιέχεται στο κόστος κάθε επιμέρους εξοπλισμού.
2. (α) Υπηρεσίες συντήρησης/αντικατάστασης του hardware σε περίπτωση προβλήματος, με δυνατότητα αναγγελίας του προβλήματος από τον πελάτη προς τον ανάδοχο κατά τις εργάσιμες ημέρες και ώρες (9x5) και με αποστολή από τον κατασκευαστή του νέου hardware που θα αντικαταστήσει το προβληματικό αν δεν μπορέσει να επιλυθεί το πρόβλημα.  
  
(β) Επικοινωνία/συνεργασία του προσωπικού του πελάτη με το Κέντρο Τεχνικής Υποστήριξης που λειτουργεί ο ανάδοχος για την τεχνική υποστήριξη των προϊόντων του, ώστε να γίνει διάγνωση και επίλυση τεχνικών προβλημάτων που αφορούν την συγκεκριμένη συσκευή. Προληπτικός έλεγχος και ενημέρωση-επικοινωνία από εξειδικευμένο μηχανικό για πιθανά σημεία αποτυχίας.  
  
(γ) Ενημερώσεις και αναβαθμίσεις του λογισμικού της συσκευής. Πρόσβαση σε online διαγνωστικά εργαλεία.
3. Επιδιόρθωση ή αντικατάσταση με ισοδύναμο ή καλύτερο, οποιουδήποτε υλικού παρουσιάσει προβλήματα λειτουργίας.
4. Αποκατάσταση οποιασδήποτε δυσλειτουργίας που οφείλεται σε σφάλματα λογισμικού.

ΤΕΧΝΙΚΗ ΠΕΡΙΓΡΑΦΗ

Αντικείμενο του έργου είναι η προμήθεια λογισμικού της συγκεκριμένης κατηγορίας και έχει ως στόχο την αποτελεσματική προστασία του φορέα τόσο στα πλαίσια της συγκεκριμένης χρηματοδοτικής δράσης είτε ευρύτερα. Η προστασία αφορά το σύνολο ψηφιακής δραστηριότητας ήτοι

- Το δίκτυο του φορέα
- Τους διακομιστές του φορέα
- Τις εφαρμογές του φορέα και ιδιαίτερα τις διαδικτυακές εφαρμογές αυτού με δημόσια πρόσβαση
- Τις τελικές συσκευές (endpoints) των χρηστών

Η προμήθεια κρίνεται αναγκαία να διασφαλίσει ο Δήμος την προστασία του Πληροφοριακού του συστήματος και των δεδομένων του. Η πληροφοριακή υποδομή του Δήμου εξυπηρετεί το σύνολο των ηλεκτρονικών υπηρεσιών, την αποθήκευση αρχείων και ηλεκτρονικών μηνυμάτων. Σε αυτήν την κατεύθυνση, επιθυμεί να τοποθετήσει μηχανισμούς τείχους προστασίας νέας γενιάς, για την απρόσκοπτη επίβλεψη της δικτυακής υποδομής και των δικτυακών υπηρεσιών της κεντρικής υποδομής αλλά και των περιφερειακών κτιρίων.

**ΠΡΟΣΚΛΗΣΗ 01\_ΨΗΦΙΑΚΟΣ ΜΕΤΑΣΧΗΜΑΤΙΣΜΟΣ ΤΩΝ ΟΤΑ - ΠΑΡΑΡΤΗΜΑ Δ**

Το συνολικό κόστος της δράσης, βάσει του προϋπολογισμού της, ανέρχεται στο ποσό των 40.677,42 € πλέον Φ.Π.Α. 24%, δηλαδή 50.440,00 € συμπεριλαμβανομένου Φ.Π.Α. 24%. Θα αντιμετωπιστεί από Ευρωπαϊκό Ταμείο Περιφερειακής Ανάπτυξης (ΕΤΠΑ).

**3.8 Δράση 8: Οργάνωση Γραφείου Κίνησης και Διαχείριση Δημοτικού στόλου οχημάτων**

---

**ΛΕΙΤΟΥΡΓΙΚΕΣ ΠΡΟΔΙΑΓΡΑΦΕΣ**

Η παρούσα δράση αφορά μια πλατφόρμα για την παρακολούθηση και διαχείριση του συνόλου του στόλου οχημάτων του δήμου με εγκατάσταση σύγχρονης τηλεματικής μονάδας και οθόνης εντός 30 οχημάτων συνολικά και σύνδεση με κεντρικό λογισμικό διαχείρισης. Με τη χρήση της πλατφόρμας θα επιτυγχάνεται η διακρίβωση της κίνησης των οχημάτων σε πραγματικό χρόνο και των διαδρομών που πραγματοποιήθηκαν, ο έλεγχος τήρησης προγραμματισμού και εκτέλεσης δρομολογίων καθώς και σημαντική εξοικονόμηση καυσίμων.

Η υπηρεσία να είναι web-based, χρησιμοποιείται δηλαδή μέσω internet browser και δεν απαιτείται server του δήμου για τη λειτουργία της.

Η Εταιρεία που προσφέρει τη λύση να διαθέτει πιστοποιημένο σύστημα διαχείρισης κατά ISO9001 στο σχεδιασμό, ανάπτυξη και εγκατάσταση πληροφοριακών συστημάτων και την εγκατάσταση, τεχνική υποστήριξη και παροχή υπηρεσιών τηλεματικής και τηλεμετρίας. Η Εταιρεία που προσφέρει τη λύση να διαθέτει, επίσης, πιστοποιημένο σύστημα ασφάλειας της πληροφορίας κατά ISO27001 στο σχεδιασμό, ανάπτυξη και εγκατάσταση πληροφοριακών συστημάτων και ασφάλεια ηλεκτρονικών δεδομένων.

Οι χάρτες που θα παρέχονται, να καλύπτουν όλη την Ελληνική επικράτεια και οι ανανεώσεις δεν θα επιβαρύνουν σε καμία περίπτωση το Δήμο, αλλά θα αποτελούν υποχρέωση του Αναδόχου. Υποχρέωση του αναδόχου αποτελεί, ακόμα, η επίλυση τυχόν προβλημάτων του συστήματος που υποδεικνύονται από την Υπηρεσία κατά τη χρήση του. Η επίλυση των πιθανών προβλημάτων θα γίνεται απομακρυσμένα, καθότι το σύστημα φιλοξενείται σε servers της εταιρείας που παρέχει τη λύση.

Επιπλέον, αναφέρονται τα παρακάτω χαρακτηριστικά:

- Δυνατότητα αναβάθμισης του προγράμματος με ισχυρότερη έκδοση του.
- Δυνατότητα μελλοντικής διασύνδεσης με σύστημα βελτιστοποίησης δρομολογίων οχημάτων. Η σύνδεση και ανταλλαγή δεδομένων με το σύστημα βελτιστοποίησης δρομολογίων δεν θα επιφέρει κόστος για το δήμο.
- Δυνατότητα μελλοντικής διασύνδεσης με σύστημα ζύγισης κάδων μέσω συσκευής ζύγισης απορριμμάτων. Η σύνδεση και ανταλλαγή δεδομένων με το σύστημα ζύγισης δεν θα επιφέρει κόστος για το δήμο.
- Το σύστημα-υπηρεσία να αποτελείται από τηλεματικές συσκευές που θα είναι εφοδιασμένες με εσωτερικές κεραίες GPS/GPRS για το συνεχή υπολογισμό της θέσης του οχήματος με άμεση μετάδοση δεδομένων σε πραγματικό χρόνο.
- Οι συσκευές τηλεματικής θα πρέπει να έχουν σήμανση CE και πιστοποιητικό καταλληλότητας e-Mark.

Θα τοποθετηθούν 30 tablets σε 30 οχήματα του δημοτικού στόλου για χρήση του λογισμικού διαχείρισης.

Το σύστημα θα δημιουργεί μία σειρά από αναφορές που θα βασίζονται στα δεδομένα που θα συλλέγονται στο κέντρο διαχείρισης από τα τερματικά των οχημάτων. Οι αναφορές αυτές παρέχουν ανά όχημα και για χρονική περίοδο τριών (3) ετών τα κάτωθι:

## ΠΡΟΣΚΛΗΣΗ 01\_ΨΗΦΙΑΚΟΣ ΜΕΤΑΣΧΗΜΑΤΙΣΜΟΣ ΤΩΝ ΟΤΑ - ΠΑΡΑΡΤΗΜΑ Δ

**1. Λογισμικό Διαχείρισης**

Όσον αφορά το Λογισμικό Διαχείρισης, αναφέρονται τα παρακάτω χαρακτηριστικά:

- Παρακολούθηση οχημάτων σε πραγματικό χρόνο (online) με απεικόνιση της ακριβούς θέσης του οχήματος σε επίπεδο δρόμου.
- Λίστα οχημάτων για εύκολη και γρήγορη επιλογή και αναζήτηση οχημάτων.
- Προβολή του χάρτη με εντοπισμό και απεικόνιση των οχημάτων.
- Μεγέθυνση και σμίκρυνση χάρτη (zoom in – zoom out) με τη ροδέλα του ποντικιού.
- Εμφάνιση συγκεκριμένων οχημάτων στο χάρτη με κριτήρια όπως τύπος οχήματος ή ομάδα οχημάτων.
- Δυνατότητα αλλαγής χρώματος του εικονιδίου του οχήματος ανάλογα με την κατάσταση του (σε στάση, σε στάση με τον κινητήρα σε λειτουργία, σε κίνηση).
- Αναπαραγωγή παλαιότερων δρομολογίων οποιασδήποτε χρονικής περιόδου στον χάρτη με απεικόνιση θέσης, χρόνου στάσεων και διαδρομής που ακολουθήθηκε. Route playback με κίνηση εικονιδίου στο χάρτη ώστε να περιγράφεται ακριβώς η κίνηση του οχήματος.
- Δυνατότητα προβολής αναφοράς τρόπου οδήγησης οχημάτων ως προς την οικολογική - ασφαλή προσέγγιση μέσω χρήσης της βασικής συσκευής τηλεματικής και χωρίς σύνδεση με τον εγκέφαλο του οχήματος.
- Δυνατότητα δημιουργίας απεριόριστων λογαριασμών χρηστών και Διαχειριστών (User and Administrator accounts) με διαφορετικά δικαιώματα για τον καθένα και όλες οι προσβάσεις να δίνονται κατόπιν εισαγωγής Ονόματος και Κωδικού που θα ορίζονται από τον Διαχειριστή του συστήματος.
- Διαχείριση σημείων ενδιαφέροντος σε κατηγορίες, μαζική εισαγωγή σημείων ενδιαφέροντος από αρχείο διευθύνσεων και αρχείο συντεταγμένων. Προβολή σημείων ενδιαφέροντος με κατάλληλα εικονίδια
- Εισαγωγή σημείων ενδιαφέροντος με δεξί κλικ πάνω στο χάρτη.
- Καθορισμό γεωγραφικών περιοχών ελέγχου (απαγόρευση εισόδου ή εξόδου από συγκεκριμένη γεωγραφική περιοχή) για κάθε όχημα ή ομάδα οχημάτων και χρονική περίοδο.
- Δυνατότητα εισαγωγής χειροκίνητων ανεφοδιασμών οχημάτων, συμβολαίων ασφαλείας, εργασιών συντήρησης, ΚΤΕΟ, ελαστικών κ.λπ..
- Αναφορές κόστους ανά όχημα και ομάδα οχημάτων με βάση τα ανωτέρω δεδομένα
- Καρτέλα Οχήματος: Το κάθε όχημα διαθέτει τη δική του καρτέλα μέσω της οποίας δίνεται η δυνατότητα τροφοδότησης του συστήματος με όλες τις πληροφορίες που αφορούν το όχημα με τήρηση ιστορικού.
- Ενέργειες και Τιμολόγια: Διαχείριση ενεργειών όπως εργασίες (Service), καύσιμα, ελαστικά, λοιπά έξοδα και εγγυήσεις με δυνατότητα προσθήκης των στοιχείων των τιμολογίων.
- ERP Ειδοποιήσεις: επόμενο service, ΚΤΕΟ, αλλαγή ελαστικών, λήξη συμβολαίων, πιστοποιητικών, εγγυήσεων κλπ σύμφωνα με τις αποστάσεις που έχουν διανύσει τα οχήματα.
- Διαχείριση συμβολαίων: Leasing, Ασφάλισης, Οδικής Βοήθειας με δυνατότητα αποθήκευσης και των σχετικών αρχείων.
- Ανταλλακτικά: Παρακολούθηση των εγγυήσεων για τα διάφορα ανταλλακτικά που έχουν χρησιμοποιηθεί στα service.
- Διαχείριση Πιστοποιητικών: ΚΤΕΟ, ΚΕΚ (κάρτα ελέγχων καυσαερίων), γενικά πιστοποιητικά και Ταχογράφος.
- Αντιστοίχιση οδηγού με όχημα με δυνατότητα εξαγωγής αντίστοιχων αναφορών.
- Διαχείριση βαρδιών και προσωπικού σε σχέση με τα οχήματα.
- Δυνατότητα μαζικής εισαγωγή στοιχείων στο ERP οχημάτων όπως για παράδειγμα τα τιμολόγια καυσίμων.

**2. Αναφορές Λογισμικού**

Όσον αφορά τις Αναφορές Λογισμικού, αναφέρονται οι παρακάτω:

- Αναφορά χρόνου κίνησης οχήματος.
- Αναφορά χρόνου αδράνειας οχήματος.
- Αναφορά συνολικών χιλιομέτρων οχήματος ή κατηγορίας οχημάτων για χρονικά διάστημα που επιθυμεί ο χρήστης.
- Αναφορά εκτίμησης κατανάλωσης καυσίμου.
- Αναφορές συναγεμμένων παρέκκλισης από δρομολόγιο (όχημα, ημέρα, οδηγός, σημείο).
- Όλες οι αναφορές μπορούν να εξαχθούν σε αρχεία τύπου: PDF, EXCEL.

## ΠΡΟΣΚΛΗΣΗ 01\_ΨΗΦΙΑΚΟΣ ΜΕΤΑΣΧΗΜΑΤΙΣΜΟΣ ΤΩΝ ΟΤΑ - ΠΑΡΑΡΤΗΜΑ Δ

**3. Ειδοποιήσεις**

Όσον αφορά τις Αναφορές Λογισμικού, αναφέρονται οι παρακάτω:

- Ταχύτητας
- Εξόδου οχήματος από περιοχή
- Λειτουργίας εκτός ωραρίου
- Παρέκκλισης από δρομολόγιο
- ΚΤΕΟ, ασφάλιση, κάρτα καυσαερίων, συντήρηση, ελαστικά κ.λπ.
- SOS button (προαιρετικά).

**4. Χάρτης Απεικόνισης Οχημάτων**

Όσον αφορά τον Χάρτη Απεικόνισης Οχημάτων, αναφέρονται οι παρακάτω προδιαγραφές:

- Γεωγραφική κάλυψη στην ευρύτερη περιοχή από την δραστηριοποίηση των οχημάτων του Δήμου.
- Δυνατότητα zoom in και out με το ποντίκι σε τουλάχιστον 10 επίπεδα.

**5. Εφαρμογή Έξυπνων Κινητών Συσκευών**

Όσον αφορά την Εφαρμογή Έξυπνων Συσκευών (mobile application), αναφέρονται οι παρακάτω προδιαγραφές:

- Εφαρμογή σε Android και IOS για έξυπνες κινητές συσκευές.
- Παρακολούθηση τρέχουσας θέσης και ταχύτητας οχημάτων.
- Αναπαράσταση ημερήσιας διαδρομής σε χάρτη.
- Δυνατότητα «κλειδώματος» του οχήματος, ώστε αν κινηθεί να δημιουργηθεί ειδοποίηση.
- Απεριόριστος αριθμός αδειών χρήσης για τις εφαρμογές των φορητών συσκευών.

**6. Εκπαίδευση**

Όσον αφορά την Εκπαίδευση Χρηστών, αναφέρονται οι παρακάτω προδιαγραφές:

- Περιλαμβάνεται εκπαίδευση των χρηστών μέγιστης διάρκειας 6 ωρών απομακρυσμένα μέσω κατάλληλης διαδικτυακής εφαρμογής διαμοιρασμού οθόνης.

**7. Συντήρηση / Υποστήριξη**

Όσον αφορά την Συντήρηση και την Υποστήριξη του συστήματος, αναφέρονται οι παρακάτω προδιαγραφές:

- Εγγύηση καλής λειτουργίας εξοπλισμού για 12 μήνες.
- Δυνατότητα απομακρυσμένης διάγνωσης και αποκατάστασης βλαβών.
- Παροχή γραμμής τεχνικής υποστήριξης κατά τις εργάσιμες ημέρες και ώρες.

**8. Τηλεπικοινωνιακά Τέλη**

Όσον αφορά τα Τηλεπικοινωνιακά Τέλη, περιλαμβάνεται η κάρτα SIM και το τηλεπικοινωνιακό κόστος για απεριόριστη κίνηση των οχημάτων εντός Ελλάδας.

ΠΡΟΣΚΛΗΣΗ 01\_ΨΗΦΙΑΚΟΣ ΜΕΤΑΣΧΗΜΑΤΙΣΜΟΣ ΤΩΝ ΟΤΑ - ΠΑΡΑΡΤΗΜΑ Δ

Το συνολικό κόστος της δράσης, βάσει του προϋπολογισμού της, ανέρχεται στο ποσό των 30.000,00 € συν Φ.Π.Α. 24%, δηλαδή 37.200,00 € συμπεριλαμβανομένου Φ.Π.Α. 24%. Θα αντιμετωπιστεί από Ευρωπαϊκό Ταμείο Περιφερειακής Ανάπτυξης (ΕΤΠΑ).

Οι εφαρμογές που αφορούν την Οργάνωση Γραφείου Κίνησης και Διαχείριση Δημοτικού στόλου οχημάτων φιλοξενούνται στο cloud του προμηθευτή.

### 3.9 ΟΡΙΖΟΝΤΙΕΣ ΑΠΑΙΤΗΣΕΙΣ

---

#### 3.9.1 ΔΙΑΛΕΙΤΟΥΡΓΙΚΟΤΗΤΑ ΚΑΙ ΔΙΑΣΥΝΔΕΣΙΜΟΤΗΤΑ

Η διαλειτουργικότητα αφορά στην ικανότητα του προτεινόμενου έργου για τη μεταφορά και χρησιμοποίηση της πληροφορίας – που αποθηκεύει, επεξεργάζεται και διακινεί – με άλλα πληροφοριακά συστήματα. Συγκεκριμένα αφορά σε:

1. Μια σαφώς προσδιορισμένη και καθορισμένη μορφή για τις πληροφορίες (πρότυπα δόμησης της πληροφορίας / δεδομένων και της μετά-πληροφορίας / δεδομένων).
2. Ένα σαφώς προσδιορισμένο και καθορισμένο τρόπο για την ανταλλαγή των πληροφοριών (τεχνολογίες επικοινωνιών και πρωτόκολλα με τα οποία μεταφέρεται η πληροφορία με την μορφή που καθορίζεται στο προηγούμενο σημείο).
3. Ένα σαφώς προσδιορισμένο και καθορισμένο τρόπο για την πρόσβαση στις πληροφορίες και στα δεδομένα (ασφάλεια / έλεγχος πρόσβασης δηλαδή τεχνολογίες που χρησιμοποιούνται για την προστασία των υπηρεσιών διαλειτουργικότητας).
4. Ένα σαφώς προσδιορισμένο και καθορισμένο τρόπο για την αναζήτηση των πληροφοριών και των δεδομένων (τεχνολογίες μεταδεδομένων, καταλόγου ή άλλες που χρησιμοποιούνται για την αναζήτηση πληροφοριών στο πλαίσιο των διαλειτουργικών υπηρεσιών).

Όσον αφορά στη διασυνδεσιμότητα στο πλαίσιο του παρόντος έργου θα πρέπει να υποστηρίζεται από τις παρεχόμενες λύσεις κατ' ελάχιστον τα εξής:

1. Διασυνδεσιμότητα των εφαρμογών και των υπηρεσιών που θα αναπτυχθούν από τον Ανάδοχο
2. Διασυνδεσιμότητα με την υφιστάμενη υποδομή εφαρμογών και βάσεων δεδομένων
3. Να διασφαλίζεται η διαλειτουργικότητα μεταξύ των υπό υλοποίηση ψηφιακών έργων της παρούσης και των κεντρικών ψηφιακών συστημάτων των ΟΤΑ, μέσω προγραμματιστικών διεπαφών εφαρμογών (API).

Επιπλέον, δεδομένου ότι βασικό χαρακτηριστικό συστημάτων αυτού του τύπου είναι η διαλειτουργικότητα και η επικοινωνία για αποστολή δεδομένων σε τρίτες εφαρμογές, θα πρέπει να χρησιμοποιηθούν ευρέως διαδεδομένα πρότυπα για την διασφάλιση της διαλειτουργικότητας και να υπάρχει πλήρης συμμόρφωση με το Ευρωπαϊκό Πλαίσιο Διαλειτουργικότητας (Communication COM (2017) 134). Ως εκ τούτου, οι τεχνολογίες που θα χρησιμοποιούνται θα πρέπει να εξασφαλίζουν αξιοπιστία, ταχύτητα και επεκτασιμότητα.

Ενδεικτικά αναφέρεται η χρήση προτύπου ανταλλαγής δεδομένων JSON, μέσω προτύπων REST API's, RPC, GraphQL, για την ανταλλαγή δεδομένων με τα υπόλοιπα συστήματα, αλλά και τρίτα εξωτερικά συστήματα. Η χρήση SOAP services προτείνεται να αποφεύγεται.

#### 3.9.2 ΥΠΟΔΟΜΕΣ ΛΕΙΤΟΥΡΓΙΑΣ ΚΑΙ ΔΙΚΤΥΑ

Ο Ανάδοχος είναι υποχρεωμένος να εγκαταστήσει και να λειτουργήσει το προσφερόμενο λογισμικό, σε Δημόσιο Ψηφιακό Κέντρο Δεδομένων το οποίο θα του υποδειχθεί από τον Δήμο. Για τον λόγο αυτό ο Ανάδοχος θα παραδώσει στο Δήμο τις απαιτήσεις των υποδομών για την ορθή λειτουργία της εφαρμογής.

Μέχρι την υπόδειξη από το Δήμο, του Ψηφιακού Κέντρου Δεδομένων στο οποίο τελικά θα εγκατασταθεί και θα φιλοξενηθεί η εφαρμογή, ο ανάδοχος δεσμεύεται να φιλοξενήσει την εφαρμογή, σε εγκατάσταση ευθύνης του ή σε ειδικό κέντρο φιλοξενίας δεδομένων (host center) χωρίς επιπλέον κόστος για το Δήμο.

## ΠΡΟΣΚΛΗΣΗ 01\_ΨΗΦΙΑΚΟΣ ΜΕΤΑΣΧΗΜΑΤΙΣΜΟΣ ΤΩΝ ΟΤΑ - ΠΑΡΑΡΤΗΜΑ Δ

Το μέγιστο χρονικό διάστημα φιλοξενίας από τον ανάδοχο θα είναι πέντε (5) έτη από την ημερομηνία παράδοσης της εφαρμογής. Σε αυτό το χρονικό διάστημα ο ανάδοχος υποχρεούται να κάνει μετάπτωση(migration) της εφαρμογής στο Ψηφιακό Κέντρο Δεδομένων που θα του υποδειχθεί.

### 3.9.3 ΡΕΥΜΑΤΟΔΟΤΗΣΗ ΚΑΙ ΤΗΛΕΠΙΚΟΙΝΩΝΙΑΚΕΣ ΣΥΝΔΕΣΕΙΣ

Για την κάλυψη των αναγκών επικοινωνίας αισθητήρων και εξοπλισμού στο πεδίο προτείνεται η χρήση συνδέσεων μέσω δικτύου κινητής τηλεφωνίας ή με αποδεδειγμένα λειτουργικό δίκτυο που θα παρέχει ο δικαιούχος. Στην περίπτωση αυτή ο δικαιούχος θα πρέπει να αναφέρει στη διακήρυξη το είδος και την αρχιτεκτονική του δικτύου που θα παρασχεθεί για τις ανάγκες του έργου. Ο ανάδοχος αντίστοιχα θα πρέπει να προσαρμόσει την προσφορά του στο παρεχόμενο δίκτυο.

Αναφορικά με την παροχή ενέργειας η κάλυψη εφόσον επαρκεί προτείνεται να καλύπτεται με εναλλακτικές πηγές ενέργειας που να καλύπτουν την αυτονομία του προς ρευματοδότηση συστήματος, Σε άλλες περιπτώσεις η ευθύνη ρευματοδότησης αφορά τον δικαιούχο. Ο ανάδοχος στην προσφορά του στην περίπτωση αυτή θα πρέπει να αναφέρει αναλυτικά τις ανάγκες ρευματοδότησης των συσκευών.

### 3.9.4 ΑΠΑΙΤΗΣΕΙΣ ΑΣΦΑΛΕΙΑΣ

Ο ανάδοχος του έργου θα πρέπει να λάβει ειδική μέριμνα και να δρομολογήσει τις κατάλληλες δράσεις για την ασφάλεια του πληροφοριακού συστήματος και υποδομών. Αρχικά, αυτή εξασφαλίζεται μέσω των δυνατοτήτων που παρέχει ο διακομιστής (server), στον οποίο και θα φιλοξενείται η βάση, παρέχοντας μέγιστη ασφάλεια, γρήγορη διαχείριση και επεξεργασία μεγάλων όγκων αρχείων.

Το Σύστημα, οφείλει να συμμορφώνεται με τον **Γενικό Κανονισμό Προστασίας Δεδομένων** της ΕΕ (GDPR), που έχει ως στόχο να διευρύνει την προστασία των δεδομένων στην εποχή των bigdata και του cloudcomputing, εξασφαλίζοντας ότι η προστασία των δεδομένων αποτελεί θεμελιώδες βασικό δικαίωμα, το οποίο θα ρυθμίζεται με συνέπεια σε όλη την Ευρώπη.

Επίσης το Σύστημα θα πρέπει να ακολουθεί τον σχεδιασμό “digitalbydefault” με την εφαρμογή των αρχών «Προστασία των Δεδομένων ήδη από το Σχεδιασμό και εξ Ορισμού» (Guidelines 4/2019 on Article 25 Data Protection byDesign and byDefault), του Κανονισμού 679/2016 (GDPR).

Για το σχεδιασμό του Έργου ο Ανάδοχος θα λάβει ειδική μέριμνα και να δρομολογήσει τις ακόλουθες δράσεις για:

1. Ασφάλεια Πληροφοριακών Συστημάτων και Εφαρμογών
2. Προστασία της ακεραιότητας και της παροχής των πληροφοριών
3. Προστασία των εμπεριεχομένων δεδομένων αναζητώντας και εντοπίζοντας με μεθοδικό τρόπο τα τεχνικά μέτρα και τις οργανωτικές και διοικητικές διαδικασίες.

Για το σχεδιασμό και την υλοποίηση των τεχνικών μέτρων ασφαλείας του Έργου, ο Ανάδοχος θα λάβει υπόψη του:

1. Το θεσμικό και νομικό πλαίσιο που ισχύει (π.χ. Προστασία Πνευματικών Δεδομένων)
2. Τις σύγχρονες εξελίξεις στον τομέα Τεχνολογιών Πληροφορικής και επικοινωνιών (ΤΠΕ),
3. Τις βέλτιστες πρακτικές στο χώρο ασφαλείας των ΤΠΕ (bestpractices)
4. Τυχόν διεθνή de facto ή de jure σχετικά πρότυπα.
5. Τα επαρκέστερα διατιθέμενα προϊόντα λογισμικού και υλικού και θα παραδίδει Πλάνο Ενεργειών για την Ασφάλεια του Συστήματος.

## ΠΡΟΣΚΛΗΣΗ 01\_ΨΗΦΙΑΚΟΣ ΜΕΤΑΣΧΗΜΑΤΙΣΜΟΣ ΤΩΝ ΟΤΑ - ΠΑΡΑΡΤΗΜΑ Δ

## Κυβερνοασφάλεια

Οι εφαρμογές, τα πληροφοριακά συστήματα και οι ηλεκτρονικές υπηρεσίες που πρόκειται να αναπτυχθούν στο πλαίσιο της παρούσας πρόσκλησης πρέπει να λαμβάνουν υπόψη τους και να συμμορφώνονται με:

1. Την Εθνική Στρατηγική Κυβερνοασφάλειας (ΑΔΑ:Ψ4Ρ7465ΧΘ0-Ζ6Ω), μέσω της οποίας αναπτύσσεται ο κεντρικός σχεδιασμός της Ελληνικής Πολιτείας αναφορικά με τον τομέα της ασφάλειας στον κυβερνοχώρο.
2. Τον Ν. 4577/2018 (ΦΕΚ 199/Α'/03-12-2018) που ενσωματώνει την Οδηγία (ΕΕ)2016/1148/ΕΕ σχετικά με μέτρα για υψηλό κοινό επίπεδο ασφάλειας συστημάτων δικτύου και πληροφοριών σε ολόκληρη την Ένωση.
3. Τον Γενικό Κανονισμό Προσωπικών Δεδομένων (ΕΕ) 2016/67, για την προστασία των φυσικών προσώπων έναντι της επεξεργασίας των δεδομένων προσωπικού χαρακτήρα και για την ελεύθερη κυκλοφορία των δεδομένων αυτών (Γενικός Κανονισμός για την Προστασία Δεδομένων).
4. Το Ελληνικό Πλαίσιο Παροχής Υπηρεσιών Ηλεκτρονικής Διακυβέρνησης και τα Πρότυπα Διαλειτουργικότητας ("e-gif") (Πλαίσιο Παροχής Υπηρεσιών Ηλεκτρονικής Διακυβέρνησης, ΥΑΠ/Φ.40.4/1/989/2012-ΦΕΚ 1301/Β'/2012). Επισημαίνεται ότι τα πληροφοριακά συστήματα που πρόκειται να δημιουργηθούν στο πλαίσιο της παρούσας πρόσκλησης πρέπει να είναι "ανοικτής" αρχιτεκτονικής (ως προς τον εξοπλισμό και ως προς το λογισμικό εφαρμογών) και να χρησιμοποιούν πρότυπα που θα διασφαλίζουν: την ομαλή συνεργασία και λειτουργία, μεταξύ των επιμέρους λειτουργικών εφαρμογών, τη διαδικτυακή συνεργασία μεταξύ εφαρμογών ή/και συστημάτων, τα οποία ενδεχομένως βρίσκονται σε διαφορετικά υπολογιστικά συστήματα, την επεκτασιμότητα των πληροφοριακών συστημάτων και εφαρμογών, χωρίς αλλαγές στη δομή και αρχιτεκτονική τους.
5. Τις διατάξεις του Ν. 4727/2020 (ΦΕΚ 184/Α/23-09-2020) για το Κυβερνητικό Νέφος, αναφορικά με α) την φιλοξενία των πληροφοριακών συστημάτων και εφαρμογών στις κεντρικές υποδομές Κυβερνητικού Νέφους (G-Cloud) της Γενικής Γραμματείας Πληροφοριακών Συστημάτων Δημόσιας Διοίκησης, β) την προμήθεια νέου εξοπλισμού κεντρικών εξυπηρετητών και νέων αδειών χρήσης πλατφόρμας λογισμικού.
6. Τις διατάξεις του Ν. 4727/2020 (ΦΕΚ 184/Α/23-09-2020) για την Ηλεκτρονική Προσβασιμότητα, που ενσωματώνει την Οδηγία (ΕΕ) 2016/2102 του Ευρωπαϊκού Κοινοβουλίου και του Συμβουλίου, της 26ης Οκτωβρίου 2016, για την προσβασιμότητα των ιστοτόπων και των εφαρμογών για φορητές συσκευές των οργανισμών του δημόσιου τομέα, η οποία -συμπληρωματικά της ήδη ισχύουσας εθνικής νομοθεσίας – καθορίζει συγκεκριμένες απαιτήσεις προσβασιμότητας που πρέπει να τηρούνται κατά τον σχεδιασμό, την ανάπτυξη, λειτουργία και συντήρηση των ιστοτόπων και των εφαρμογών για φορητές συσκευές των οργανισμών του δημόσιου τομέα, προκειμένου να καθίστανται προσβάσιμα σε όλους τους χρήστες, συμπεριλαμβανομένων των ατόμων με αναπηρίες, καθώς και το πρότυπο EN 301 549 V1.1.2 (2015-04), «Accessibility requirements suitable for public procurement of ICT products and services in Europe»), που θεσπίστηκε με την Εκτελεστική Απόφαση (ΕΕ) 2018/2048 της Επιτροπής της 20ής Δεκεμβρίου 2018, έως ότου να δημοσιευθούν στην Επίσημη Εφημερίδα της Ευρωπαϊκής Ένωσης στοιχεία αναφοράς που παραπέμπουν σε μια πιο πρόσφατη έκδοση (EN301549V2.1.2(2018-08) του ευρωπαϊκού προτύπου και του επιπέδου συμμόρφωσης «AA».
7. Η Εθνική Στρατηγική Κυβερνοασφάλειας 2020-2025 (ΑΔΑ: 6ΙΒΕ46ΜΤΛΠ-ΦΜ5 12/2020), μέσω της οποίας αναπτύσσεται ο κεντρικός σχεδιασμός της Ελληνικής Πολιτείας αναφορικά με τον τομέα της ασφάλειας στον κυβερνοχώρο.
8. Τα τεχνικά μέτρα ασφάλειας θα πρέπει να υλοποιηθούν από τον Ανάδοχο στα πλαίσια της υλοποίησης του έργου.
9. Η πρόσβαση στα πληροφοριακά συστήματα πρέπει να γίνεται πάντα μέσω κρυπτογράφηση των επικοινωνιών με πρωτόκολλα όπως το SSL

## ΠΡΟΣΚΛΗΣΗ 01\_ΨΗΦΙΑΚΟΣ ΜΕΤΑΣΧΗΜΑΤΙΣΜΟΣ ΤΩΝ ΟΤΑ - ΠΑΡΑΡΤΗΜΑ Δ

10. Στο σύνολό του, το έργο θα πρέπει να υποστηρίζει σύστημα ασφάλειας που θα λαμβάνει υπόψη ομάδες χρηστών με διαφορετικά/διαβαθμισμένα δικαιώματα, όσον αφορά την πρόσβαση στην πληροφορία. Για την επίτευξη του παραπάνω στόχου απαιτούνται
- ο Ο καθορισμός χρηστών και δικαιωμάτων θα πρέπει να είναι συμβατός με την υφιστάμενη πολιτική χρήσης των υπηρεσιών. Σε περίπτωση απουσίας πολιτικής ο ανάδοχος οφείλει να παραδώσει σχετική μελέτη στην οποία κατ ελάχιστων θα πρέπει να περιγράφονται το σύνολο των χρηστών του φορέα, η εφαρμογή / εφαρμογές που εμπλέκονται με το παρόν έργο καθώς και τα δικαιώματα/ρόλοι που αντίστοιχα απαιτούνται. Η πολιτική χρήσης θα είναι σε μορφή τέτοια που θα δύναται να επεκταθεί για το σύνολο του φορέα.
  - ο Το σύνολο του έργου θα πρέπει να υποστηρίζει είτε σε επίπεδο προγραμματιστικής διεπαφής (API) είτε σε επίπεδο περιβάλλοντος χρήστη (UI) δυνατότητα πρόσβασης μέσω πρωτοκόλλων OAuth2, SAML2 ή αντίστοιχου.
  - ο Πέραν των τοπικών χρηστών θα πρέπει να λαμβάνεται υπ όψη για δυνατότητα χρήσης χρηστών από τρίτα συστήματα όπως σύνδεση μέσω eIDAS, ταυτοποίηση πολιτών και επιχειρήσεων μέσω TaxisNET και ταυτοποίηση δημοσίων υπαλλήλων μέσω TaxisNET.
11. Απαγορεύεται ρητά η παραλαβή λογισμικού του οποίου οι ρυθμίσεις σύνδεσης σε βάσεις δεδομένων και λοιπών κωδικών πρόσβασης αποθηκεύονται σε αναγνώσιμη μη κρυπτογραφημένη μορφή σε αρχεία του λειτουργικού συστήματος.
12. Απαγορεύεται ρητά η παραλαβή οποιουδήποτε λογισμικού στο οποίο είναι ενεργοί και λειτουργικοί οι χρήστες και οι κωδικοί αρχικής εγκατάστασης.

## 3.9.5 ΥΠΗΡΕΣΙΕΣ ΕΚΠΑΙΔΕΥΣΗΣ

Ο ανάδοχος θα παρέχει υπηρεσίες εκπαίδευσης στους διαχειριστές του Έργου. Η εκπαίδευση των χρηστών εντάσσεται στο πλαίσιο της υποχρέωσης του Αναδόχου για την ένταξη/αξιοποίηση του συστήματος σε λειτουργία. Στόχος της εκπαίδευσης είναι η γρήγορη αφομοίωση των διαδικασιών για τη λειτουργία, τη συντήρηση, την επικαιροποίηση των δεδομένων καθώς και την επίλυση προβλημάτων. Ειδικότερα, οι στόχοι της εκπαίδευσης είναι οι εξής:

1. η κατάρτιση και εκπαίδευση 2 τουλάχιστον στελεχών ή συνεργατών του Φορέα Λειτουργίας, που θα αναλάβουν την υποστήριξη του συστήματος.
2. η ολοκληρωμένη μεταφορά τεχνογνωσίας προς έναν ικανό πυρήνα στελεχών ή συνεργατών του Φορέα Υλοποίησης και των συνεργαζόμενων φορέων, οι οποίοι θα αναλάβουν μετά το πέρας τη διαχείριση και την υποστήριξη όλων των λειτουργικών Ενοτήτων σε συνεργασία με τον Ανάδοχο.
3. η ανάπτυξη των κατάλληλων δεξιοτήτων στους διαχειριστές του προτεινόμενου συστήματος, ώστε να υποστηριχθεί η διαδικασία της πλήρους ένταξής του σε παραγωγική λειτουργία.
4. η επίλυση προβλημάτων που σχετίζονται με την αρχική εξοικείωση των χρηστών και διαχειριστών του συστήματος και τη συστηματική υποστήριξη της προσαρμογής τους στα νέα εργαλεία.

Ο Ανάδοχος θα συντάξει έντυπο ή άλλο υλικό όπως video σε ηλεκτρονική μορφή εκπαιδευτικό υλικό, ως εγχειρίδια χρήσης. Το υλικό θα συνταχθεί στην Ελληνική γλώσσα.

Ο υποψήφιος ανάδοχος, θα πρέπει να παρουσιάσει στην προσφορά του ολοκληρωμένο προτεινόμενο πρόγραμμα κατάρτισης το οποίο δεν θα ξεπερνά τις 20 ώρες.

## 3.9.6 ΥΠΗΡΕΣΙΕΣ ΠΙΛΟΤΙΚΗΣ ΛΕΙΤΟΥΡΓΙΑΣ

Μετά την επιτυχή ολοκλήρωση όλων των ελέγχων και την αποδοχή τους από τους αρμόδιους υπαλλήλους του Δήμου, αρχίζει η Περίοδος Πιλοτικής Λειτουργίας. Στην περίοδο αυτή το σύστημα θα εγκατασταθεί και θα λειτουργήσει σε πραγματικές συνθήκες εργασίας.

Ο Ανάδοχος υποχρεούται να υποστηρίξει την λειτουργία του συστήματος και τους χρήστες κάτω από πραγματικές συνθήκες λειτουργίας εξασφαλίζοντας την απαιτούμενη διαθεσιμότητα για χρονικό διάστημα

**ΠΡΟΣΚΛΗΣΗ 01\_ΨΗΦΙΑΚΟΣ ΜΕΤΑΣΧΗΜΑΤΙΣΜΟΣ ΤΩΝ ΟΤΑ - ΠΑΡΑΡΤΗΜΑ Δ**

15 ημερών (πιλοτική λειτουργία). Κατά την περίοδο αυτή ο Ανάδοχος θα βρίσκεται σε συνεχή συνεργασία με τους υπεύθυνους του Δήμου, δίχως να είναι απαραίτητη η φυσική παρουσία στις εγκαταστάσεις του Δήμου.

Στη φάση της Πιλοτικής λειτουργίας ο Ανάδοχος υποχρεούται να προσφέρει τις εξής υπηρεσίες:

1. Βελτιώσεις της εφαρμογής
2. Επίλυση προβλημάτων – υποστήριξη χρηστών
3. Συλλογή παρατηρήσεων από τους χρήστες
4. Διόρθωση / Διαχείριση λαθών
5. Υποστήριξη στον χειρισμό και λειτουργία των υπολογιστών, κλπ. στ) Υποστήριξη της λειτουργίας του εξοπλισμού.

**Ο υποψήφιος Ανάδοχος στην τεχνική προσφορά του υποχρεούται να περιγράψει αναλυτικά την δομή και οργάνωση της παραπάνω υπηρεσίας.**

**3.9.7 ΔΙΑΣΦΑΛΙΣΗ ΠΟΙΟΤΗΤΑΣ**

Το Έργο θα πρέπει να υλοποιηθεί με γνώμονα το Ελληνικό Πλαίσιο Διαλειτουργικότητας & Υπηρεσιών Ηλεκτρονικών Συναλλαγών (Έκδοση 4.0 Μάρτιος 2012) και το Πλαίσιο Παροχής Υπηρεσιών Ηλεκτρονικής Διακυβέρνησης (υπ' αριθμ. ΥΑΠ/Φ.40.4/1/989 απόφαση, ΦΕΚ 1301 Β΄ 2012).

Ο Ανάδοχος θα πρέπει ,για τις διεπαφές χρήστη , να προβεί σε αξιολόγηση της προσβασιμότητας βάση προτύπων W3C (οδηγίες WCAG 2.1) όλων των σελίδων και της ορθότητας της σύνταξης HTML 5 και CSS 3, με χρήση πρόσφορων αξιόπιστων και ανεξάρτητων μεθόδων-εργαλείων όπως: των Online εργαλείων αξιολόγησης του W3C5, την αξιολόγηση συμμόρφωσης από το ελληνικό γραφείο του W3C του Ινστιτούτου Τεχνολογίας και Έρευνας (ΙΤΕ). Στα σημεία που τυχόν θα προκύψουν, θα πρέπει να παρέμβει κατάλληλα (και σε επίπεδο κώδικα).

Οι διεπαφές χρήστη οφείλουν να είναι προσβάσιμες μέσω φυλλομετρητή ή/και μέσω κινητών συσκευών. Οι διεπαφές χρήστη μέσω φυλλομετρητή πρέπει να είναι συμβατές με τις τελευταίες εκδόσεις τουλάχιστον εκ των δημοφιλέστερων φυλλομετρητών. Αντίστοιχα οι εφαρμογές κινητών συσκευών θα πρέπει να είναι διαθέσιμες στην τελευταία έκδοση κατ ελάχιστον του λειτουργικού συστήματος Android και του λειτουργικού συστήματος iOS.

Θα πρέπει να είναι πλήρως προσβάσιμες και να σχεδιαστούν έτσι ώστε να ικανοποιεί όλα τα σημεία ελέγχου προτεραιότητας 1 και 2 των "Οδηγιών για την Προσβασιμότητα του Περιεχομένου του Ιστού 2.1" (WCAG 2.1), τα οποία αφορούν τους απόλυτους και τους ουσιαστικούς περιορισμούς για την πρόσβαση στο περιεχόμενο ενός ιστότοπου (Συμμόρφωση με τις οδηγίες WCAG 2.1, Επίπεδο AA). Οι διεπαφές χρήστη θα πρέπει να διατίθενται κατ ελάχιστον στην ελληνική γλώσσα. Ο ανάδοχος οφείλει να επιδείξει στην τεχνική προσφορά του ενδεικτικά mockups της προτεινόμενης λύσης.

Ο Ανάδοχος πρέπει να λάβει μέριμνα ώστε να διασφαλίζονται οι απαιτήσεις προστασίας των αποθηκευμένων και προς αξιοποίηση προσωπικών δεδομένων (Διαχειριστών, χρηστών και επισκεπτών) που έχουν τεθεί από τον ισχύοντα Γενικό Κανονισμό για την Προστασία των Δεδομένων (General Data Protection Regulation, GDPR, Κανονισμός της ΕΕ) και της απαίτησης Διασφάλισης της ιδιωτικότητας και της προστασίας προσωπικών δεδομένων από το Πλαίσιο Διαλειτουργικότητας & Υπηρεσιών Ηλεκτρονικών Συναλλαγών (Έκδοση 4.0) και τους σχετικούς νόμους (ν.2472/97 όπως έχει τροποποιηθεί και ισχύει). Ο Ανάδοχος θα πρέπει μεταξύ των ελέγχων που θα διενεργήσει (βλέπε κεφάλαιο «Απαιτήσεις Ασφαλείας»), να αναφερθεί στα αποτελέσματα και στις μεθόδους που αξιοποίησε για τη διασφάλιση των ανωτέρω απαιτήσεων. Ο Ανάδοχος, κατά τη φάση

**ΠΡΟΣΚΛΗΣΗ 01\_ΨΗΦΙΑΚΟΣ ΜΕΤΑΣΧΗΜΑΤΙΣΜΟΣ ΤΩΝ ΟΤΑ - ΠΑΡΑΡΤΗΜΑ Δ**

της παραγωγικής λειτουργίας, οφείλει εφόσον του ζητηθεί, να παράσχει τη συνεργασία του στον Δήμο, εφ' όσον χρειαστεί να υποβάλει σχετικό φάκελο για τη χορήγηση άδειας του Ιστότοπου από την Αρχή Προστασίας Δεδομένων Προσωπικού Χαρακτήρα.

Ο Ανάδοχος πρέπει να λάβει μέριμνα έτσι ώστε το Σύστημα να συμμορφώνεται πλήρως στις απαιτήσεις του Νόμου 4624/2019 «Αρχή Προστασίας Δεδομένων Προσωπικού Χαρακτήρα, μέτρα εφαρμογής του Κανονισμού (ΕΕ) 2016/679 του Ευρωπαϊκού Κοινοβουλίου και του Συμβουλίου της 27ης Απριλίου 2016 για την προστασία των φυσικών προσώπων έναντι της επεξεργασίας δεδομένων».

Ο Ανάδοχος πρέπει να λάβει μέριμνα έτσι ώστε το Σύστημα να συμμορφώνεται πλήρως στις απαιτήσεις του Νόμου 4727/2020 Ψηφιακή Διακυβέρνηση (Ενσωμάτωση στην Ελληνική Νομοθεσία της Οδηγίας (ΕΕ) 2016/2102 και της Οδηγίας (ΕΕ) 2019/1024) Ηλεκτρονικές Επικοινωνίες (Ενσωμάτωση στο Ελληνικό Δίκαιο της Οδηγίας (ΕΕ) 2018/1972) και άλλες διατάξεις. Συγκεκριμένα, πρέπει να δοθεί ειδική μέριμνα σε ότι αφορά τα Άρθρα:

1. Άρθρο 3. Γενικές αρχές ψηφιακής διακυβέρνησης
2. Άρθρο 4. Δικαίωμα πρόσβασης στις πληροφορίες των φορέων του δημόσιου τομέα
3. Άρθρο 34. Επικοινωνία μεταξύ δημοσίων φορέων και φυσικών ή νομικών προσώπων ή νομικών οντοτήτων
4. Άρθρο 35. Ιστοσελίδες δημοσίων φορέων

Καθώς και το σύνολο των προδιαγραφών των Κεφαλαίων:

1. ΚΕΦΑΛΑΙΟ Η΄, Ψηφιακή προσβασιμότητα (ενσωμάτωση στην ελληνική νομοθεσία της οδηγίας (ΕΕ) 2016/2102 του ευρωπαϊκού κοινοβουλίου και του συμβουλίου, της 26ης Οκτωβρίου 2016, για την προσβασιμότητα των ισότοπων και των εφαρμογών για φορητές συσκευές των οργανισμών του δημοσίου τομέα)
2. ΚΕΦΑΛΑΙΟ Ι΄, Ανοικτά δεδομένα και περαιτέρω χρήση πληροφοριών του δημοσίου τομέα (ενσωμάτωση στην ελληνική νομοθεσία της οδηγίας (ΕΕ) 2019/1024 του ευρωπαϊκού κοινοβουλίου και του συμβουλίου, της 20ης Ιουνίου 2019, για τα ανοικτά δεδομένα και την περαιτέρω χρήση πληροφοριών του δημοσίου τομέα αναδιατύπωση)
3. ΚΕΦΑΛΑΙΟ ΙΒ΄, ΔΙΑΛΕΙΤΟΥΡΓΙΚΟΤΗΤΑ
4. ΚΕΦΑΛΑΙΟ ΙΓ΄, ΥΠΟΔΟΜΕΣ

Εφόσον στο πλαίσιο του Έργου παράγονται υπηρεσίες που πρόκειται να διατεθούν μέσω της Ενιαίας Ψηφιακής Πύλης του Δημοσίου GOV.GR, θα πρέπει να λαμβάνονται υπόψη οι απαιτήσεις της εγκυκλίου του ΥΠΗΔΙΑ με αριθμ. πρωτ. 45250/22.12.21 (ΑΔΑ Ψ7ΝΟ46ΜΤΛΠ-ΩΘ5) “Κανόνες για την παροχή ψηφιακών δημόσιων υπηρεσιών”.

Με το σχεδιασμό, την υλοποίηση και τις καθορισμένες πολιτικές (πολιτική ασφαλείας, λήψη backup, διατήρηση εναλλακτικού διαδικτυακού τόπου σε περίπτωση καταστροφής, δυνατότητα ενημέρωσης των Διαχειριστών από το σύστημα στα σημεία που εντοπίζονται κίνδυνοι-προβλήματα), ο Ανάδοχος πρέπει να διασφαλίσει την απρόσκοπτη λειτουργία και διαθεσιμότητα (availability) (στόχος: οι ηλεκτρονικές υπηρεσίες να είναι συνεχώς διαθέσιμες και να μην παρουσιάζουν προβλήματα στη λειτουργία τους, ενώ εάν συμβούν να μπορούν οι κυριότερες να αποκατασταθούν σε σύντομο- εύλογο χρόνο).

### **3.10 ΥΠΗΡΕΣΙΕΣ ΕΓΓΥΗΣΗΣ ΚΑΙ ΣΥΝΤΗΡΗΣΗΣ**

---

**ΠΡΟΣΚΛΗΣΗ 01\_ΨΗΦΙΑΚΟΣ ΜΕΤΑΣΧΗΜΑΤΙΣΜΟΣ ΤΩΝ ΟΤΑ - ΠΑΡΑΡΤΗΜΑ Δ**

Στην τιμή αγοράς και για τουλάχιστον δύο έτη από την ημερομηνία παράδοσης του Έργου, ο Ανάδοχος υποχρεούται να προσφέρει δωρεάν υπηρεσίες εξ αποστάσεως Εγγύησης Καλής Λειτουργίας και Συντήρησης για το Έργο και τα υποσυστήματα του, έτσι ώστε να επιλυθούν προβλήματα δυσλειτουργίας της εφαρμογής και τυχόν σφαλμάτων.

Κατά την περίοδο εγγύησης καλής λειτουργίας του συστήματος, οι προσφερόμενες υπηρεσίες του Αναδόχου είναι οι παρακάτω:

1. Διασφάλιση καλής λειτουργίας του Έργου και των υποσυστημάτων του.
2. Ο χρόνος απόκρισης μετά από κλήση και αναφορά προβλήματος από το Δήμο πρέπει να είναι μικρότερος των 2 ωρών εντός των ωρών λειτουργίας του helpdesk.
3. Αποκατάσταση των ανωμαλιών λειτουργίας του λογισμικού εφαρμογών (bugs) πλήρης αποκατάσταση με κατάλληλη διορθωτική έκδοση (patch/fix). Κατόπιν έγγραφης ειδοποίησης από τον Δήμο, ο Ανάδοχος είναι υποχρεωμένος να επιλύει τα προβλήματα. Επιθυμητά ο χρόνος αποκατάστασης δεν πρέπει να ξεπερνά τις δύο (2) εργάσιμες ημέρες.
4. Παράδοση – εγκατάσταση τυχόν νέων εκδόσεων του λογισμικού εφαρμογών.
5. Παράδοση αντιτύπων όλων των μεταβολών ή των επανεκδόσεων ή τροποποιήσεων των εγχειριδίων του υλικού και λογισμικού.
6. Υπηρεσία HelpDesk για όλους τους χρήστες του συστήματος του Δήμου, διαθέσιμη από τις 9:00 – 17:00 όλες τις εργάσιμες ημέρες, η οποία να είναι προσβάσιμη μέσω φαξ ή email που θα δηλώσει ο υποψήφιος Ανάδοχος.

Για την ενεργοποίηση των προσφερόμενων υπηρεσιών συντήρησης, πέρας της ισχύος της εγγύησης, δύναται να καταρτιστεί ειδική σύμβαση συντήρησης. Ο χρόνος ισχύος της σύμβασης συντήρησης θα καθορισθεί από τον Δήμο. Στη σύμβαση συντήρησης θα εξειδικεύονται οι όροι και οι παρεχόμενες υπηρεσίες που αναφέρονται παραπάνω και θα ορίζεται το διάστημα σε ακέραια έτη από το πέρας ισχύος της εγγύησης καλής λειτουργίας.

**3.11 ΣΧΗΜΑ ΔΙΟΙΚΗΣΗΣ, ΣΧΕΔΙΑΣΜΟΥ ΚΑΙ ΥΛΟΠΟΙΗΣΗΣ**

Ο υποψήφιος Ανάδοχος υποχρεούται να υποβάλλει στην προσφορά του ολοκληρωμένη πρόταση για το σχήμα διοίκησης, την οργάνωση για την υλοποίηση και το προσωπικό που θα διαθέσει (ομάδα έργου), με αναλυτική αναφορά του αντικειμένου και του χρόνου απασχόλησής τους. Τυχόν αλλαγή του προσωπικού θα τελεί υπό την έγκριση της αρμόδιας Επιτροπής Παρακολούθησης και Παραλαβής. Στην καταγραφή της ομάδας του έργου θα πρέπει ρητώς να συμπεριληφθεί ο Υπεύθυνος του έργου από την πλευρά του Αναδόχου και ο αναπληρωτής αυτού, οι οποίοι θα αναλάβουν την απευθείας επικοινωνία με την Αναθέτουσα Αρχή, το συντονισμό των εργασιών και την διευθέτηση ζητημάτων που άπτονται της παρακολούθησης, παραλαβής και πληρωμής του έργου. Πιο συγκεκριμένα ο υποψήφιος Ανάδοχος θα πρέπει να παρουσιάσει στην Προσφορά του τουλάχιστον τα ακόλουθα:

1. την διάρθρωση της Ομάδας Έργου με προσδιορισμό των ρόλων και αρμοδιοτήτων των υποομάδων εργασίας,
2. το επίπεδο εμπειρίας του κάθε στελέχους της Ομάδας Έργου,
3. το συνολικό χρόνο απασχόλησης του εκάστοτε μέλους της Ομάδας Έργου.

**3.12 ΠΝΕΥΜΑΤΙΚΑ ΔΙΚΑΙΩΜΑΤΑ**

Όλα τα αποτελέσματα - μελέτες, στοιχεία και κάθε άλλο έγγραφο ή αρχείο σχετικό με το Έργο, το περιεχόμενο, ο πηγαίος κώδικας (sourcecode) με τις απαραίτητες επεξηγήσεις και οι βάσεις δεδομένων, όπου επιτρέπεται και δεν αποτελεί απλώς παραχώρηση άδειας χρήσης, καθώς και όλα τα υπόλοιπα παραδοτέα που θα αποκτηθούν ή θα αναπτυχθούν από τον Ανάδοχο με δαπάνες του Έργου, θα διαθέτουν τις κατάλληλες

## ΠΡΟΣΚΛΗΣΗ 01\_ΨΗΦΙΑΚΟΣ ΜΕΤΑΣΧΗΜΑΤΙΣΜΟΣ ΤΩΝ ΟΤΑ - ΠΑΡΑΡΤΗΜΑ Δ

εκείνες άδειες, ώστε να μην μπορούν να προκύψουν μεταγενέστερες αξιώσεις αποκλειστικότητας ως προς τη χρήση και συντήρησή του (ή και να παρεμποδιστεί η διάθεσή του σε τρίτους), που μπορεί να τα διαχειρίζεται και να τα εκμεταλλεύεται (όχι εμπορικά), **εκτός και αν ήδη προϋπάρχουν σχετικά πνευματικά δικαιώματα.**

### 3.13 ΕΜΠΙΣΤΕΥΤΙΚΟΤΗΤΑ

Ο Ανάδοχος έχει την υποχρέωση να τηρήσει εμπιστευτικές και να μην γνωστοποιήσει σε οποιοδήποτε τρίτο, πέραν των άμεσα εμπλεκόμενων στην υλοποίηση, οποιαδήποτε έγγραφα ή πληροφορίες που θα περιέλθουν σε γνώση του κατά την εκτέλεση των υπηρεσιών και την εκπλήρωση των υποχρεώσεων του. Επίσης, απαγορεύεται η χρήση ή εκμετάλλευση των πληροφοριών, οι οποίες θα περιέλθουν σε γνώση του Αναδόχου καθ' οιονδήποτε τρόπο, στα πλαίσια εκτέλεσης του παρόντος, οι οποίες είναι εμπιστευτικές για σκοπούς διαφορετικούς από την εκτέλεση του παρόντος. Ο Ανάδοχος επιβάλλει τις υποχρεώσεις αυτές στους υπεργολάβους του και στους με οποιονδήποτε τρόπο συνδεδεμένους με αυτόν για την υλοποίηση. Σε περίπτωση παραβίασης, ο Δήμος επιφυλάσσεται να ασκήσει κάθε νόμιμο δικαίωμα.

### 3.14 ΠΙΝΑΚΕΣ ΣΥΜΜΟΡΦΩΣΗΣ

Ο υποψήφιος Ανάδοχος συμπληρώνει τους παρακάτω πίνακες συμμόρφωσης με την απόλυτη ευθύνη της ακρίβειας των δεδομένων.

Πίνακας Συμμόρφωσης: ΔΡΑΣΗ 17 - Προμήθεια Συστήματος Ηλεκτρονικής Διακίνησης Εγγράφων και Ψηφιακών Υπογραφών

#### Α. ΛΕΙΤΟΥΡΓΙΚΕΣ ΠΡΟΔΙΑΓΡΑΦΕΣ

Α/Α	ΠΡΟΔΙΑΓΡΑΦΗ	ΑΠΑΙΤΗΣΗ	ΑΠΑΝΤΗΣΗ	ΠΑΡΑΠΟΜΠΗ-ΤΕΚΜΗΡΙΩΣΗ
1.	Το Πληροφοριακό Σύστημα που προτείνεται θα αποτελεί μία ολοκληρωμένη λύση ψηφιακής αρχειοθέτησης και διαχείρισης εγγράφων και άλλων τύπων περιεχομένου	ΝΑΙ		
2.	Το Πληροφοριακό Σύστημα που προτείνεται θα επιτρέπει τον εμπλουτισμό των εγγράφων με πληροφορίες	ΝΑΙ		
3.	Το Πληροφοριακό Σύστημα που προτείνεται θα προσφέρει τη δυνατότητα αναζήτησης με πολλαπλά κριτήρια	ΝΑΙ		
4.	Το Πληροφοριακό Σύστημα που προτείνεται θα επιτρέπει την Μοντελοποίηση δεδομένων βάσει σημασιολογικών διεθνών προτύπων εμπλουτισμό των εγγράφων με πληροφορίες	ΝΑΙ		
5.	Το Πληροφοριακό Σύστημα που προτείνεται θα συγκεντρώνει όλα τα έγγραφα των οργανισμών και υπηρεσιών του δήμου ενδεικτικά όπως <ul style="list-style-type: none"> <li>αποφάσεις δημοτικών συμβουλίων, οικονομικών επιτροπών, οργανισμών δήμου</li> </ul>	ΝΑΙ		

## ΠΡΟΣΚΛΗΣΗ 01\_ΨΗΦΙΑΚΟΣ ΜΕΤΑΣΧΗΜΑΤΙΣΜΟΣ ΤΩΝ ΟΤΑ - ΠΑΡΑΡΤΗΜΑ Δ

Α/Α	ΠΡΟΔΙΑΓΡΑΦΗ	ΑΠΑΙΤΗΣΗ	ΑΠΑΝΤΗΣΗ	ΠΑΡΑΠΟΜΠΗ-ΤΕΚΜΗΡΙΩΣΗ
	<ul style="list-style-type: none"> <li>• αποδελτίωση νόμων, δικαστικών αποφάσεων, εγκυκλίων υπουργείων και εποπτικών αρχών</li> <li>• εσωτερικά έγγραφα όπως εισηγήσεις υπαλλήλων και οργάνων</li> <li>• πρακτικά επιτροπών παρακολούθησης και παραλαβής</li> </ul>			
6.	<p>Το σύστημα χωρίς επιπλέον κόστος για το Δήμο θα διαλειτουργεί με τα παρακάτω συστήματα με αποκλειστική ευθύνη του αναδόχου, όπως περιγράφεται αναλυτικά παρακάτω:</p> <p><b>Διασύνδεση με την υπάρχουσα εφαρμογή του Ηλεκτρονικού Πρωτοκόλλου του ΟΠΣ</b></p> <ul style="list-style-type: none"> <li>• Το σύστημα χωρίς επιπλέον κόστος για το Δήμο με αποκλειστική ευθύνη του αναδόχου θα παρέχει Αυτοματοποιημένη πρωτοκόλληση εγγράφων (εισερχόμενα και οίκοθεν) και δυνατότητα άντλησης απάντησης εγγράφων (εξερχομένων)</li> </ul> <p><b>Διασύνδεση με το υπάρχον Υποσύστημα Οικονομικής Διαχείρισης του ΟΠΣ</b></p> <ul style="list-style-type: none"> <li>• Το σύστημα χωρίς επιπλέον κόστος για το Δήμο με αποκλειστική ευθύνη του αναδόχου θα παρέχει Αυτοματοποιημένη διαδικασία αρχειοθέτησης και χρέωσης εγγράφων που πρωτοκολλούνται, όπως Πρωτογενή Αιτήματα, ΑΑΥ, Χρηματικούς Καταλόγους, Δέσμευση Φορολογικής Ενημερότητας, και όπου αλλού απαιτείται</li> </ul> <p><b>Διασύνδεση με το υπάρχον Υποσύστημα Διαχείρισης Εσόδων του ΟΠΣ</b></p> <ul style="list-style-type: none"> <li>• Το σύστημα χωρίς επιπλέον κόστος για το Δήμο με αποκλειστική ευθύνη του αναδόχου θα παρέχει Αυτοματοποιημένη διαδικασία αρχειοθέτησης και χρέωσης εγγράφων που πρωτοκολλούνται, όπως Αίτηση και Άδεια Κοινοχρήστου, Πράξεις Ειδοποιητηρίου, Διόρθωση Τετραγωνικών, και όπου αλλού απαιτείται</li> </ul> <p><b>Διασύνδεση με το υπάρχον Υποσύστημα Ανθρώπινου Δυναμικού του ΟΠΣ</b></p> <ul style="list-style-type: none"> <li>• Το σύστημα χωρίς επιπλέον κόστος για το Δήμο με αποκλειστική ευθύνη του αναδόχου θα παρέχει Αυτοματοποιημένη διαδικασία αρχειοθέτησης και χρέωσης εγγράφων που πρωτοκολλούνται, όπως Άδειες Προσωπικού, και όπου αλλού απαιτείται</li> </ul> <p><b>Διασύνδεση με την Εφαρμογή Ηλεκτρονική Τιμολόγηση του υπάρχοντος έργου</b></p>	ΝΑΙ		

## ΠΡΟΣΚΛΗΣΗ 01\_ΨΗΦΙΑΚΟΣ ΜΕΤΑΣΧΗΜΑΤΙΣΜΟΣ ΤΩΝ ΟΤΑ - ΠΑΡΑΡΤΗΜΑ Δ

Α/Α	ΠΡΟΔΙΑΓΡΑΦΗ	ΑΠΑΙΤΗΣΗ	ΑΠΑΝΤΗΣΗ	ΠΑΡΑΠΟΜΠΗ-ΤΕΚΜΗΡΙΩΣΗ
	<ul style="list-style-type: none"> <li>Το σύστημα χωρίς επιπλέον κόστος για το Δήμο με αποκλειστική ευθύνη του αναδόχου θα παρέχει Αυτοματοποιημένη διαδικασία αρχειοθέτησης και χρέωσης εγγράφων που πρωτοκολλούνται κατά την άντληση τιμολογίων και όπου αλλού απαιτείται</li> </ul>			
7.	Θα παρέχεται <b>Διασύνδεση με το κεντρικό ΚΣΗΔΕ σύμφωνα με τις τεχνικές προδιαγραφές</b>	ΝΑΙ		
8.	Θα παρέχεται <b>Διασύνδεση με το Πληροφοριακό Σύστημα Ίριδα σύμφωνα με τις τεχνικές προδιαγραφές</b>	ΝΑΙ		

**Β. ΤΕΧΝΙΚΕΣ ΠΡΟΔΙΑΓΡΑΦΕΣ**

Α/Α	ΠΡΟΔΙΑΓΡΑΦΗ	ΑΠΑΙΤΗΣΗ	ΑΠΑΝΤΗΣΗ	ΠΑΡΑΠΟΜΠΗ-ΤΕΚΜΗΡΙΩΣΗ
1.	Το Πληροφοριακό Σύστημα που προτείνεται θα λειτουργεί πλήρως διαδικτυακά (web-based)	ΝΑΙ		
2.	Το σύστημα θα μπορεί να λειτουργήσει με περισσότερες από μία βάσεις δεδομένων ανοιχτού λογισμικού (Database independent), όπως με MySQL, PostgreSQL, κ.α.	ΝΑΙ		
3.	Η εφαρμογή θα φιλοξενηθεί για ολόκληρη την 5ετία σε υποδομή του Αναδόχου.	ΝΑΙ		

## Πίνακας Συμμόρφωσης: ΔΡΑΣΗ 18 - Προμήθεια Συστήματος Διαχείρισης Ηλεκτρονικών Πληρωμών

**Α. ΛΕΙΤΟΥΡΓΙΚΕΣ ΠΡΟΔΙΑΓΡΑΦΕΣ**

Α/Α	ΠΡΟΔΙΑΓΡΑΦΗ	ΑΠΑΙΤΗΣΗ	ΑΠΑΝΤΗΣΗ	ΠΑΡΑΠΟΜΠΗ-ΤΕΚΜΗΡΙΩΣΗ
9.	Το Πληροφοριακό Σύστημα που προτείνεται θα αποτελεί μία ολοκληρωμένη λύση ηλεκτρονικών πληρωμών βεβαιωμένων και μη οφειλών βασισμένη σε ανοιχτά πρότυπα	ΝΑΙ		
10.	Το Πληροφοριακό Σύστημα που προτείνεται μέσω διασύνδεσης στο σύστημα οφειλών της οικονομικής διαχείρισης το οποίο είναι εγκαταστημένο στον οργανισμό θα προσφέρει	ΝΑΙ		

## ΠΡΟΣΚΛΗΣΗ 01\_ΨΗΦΙΑΚΟΣ ΜΕΤΑΣΧΗΜΑΤΙΣΜΟΣ ΤΩΝ ΟΤΑ - ΠΑΡΑΡΤΗΜΑ Δ

Α/Α	ΠΡΟΔΙΑΓΡΑΦΗ	ΑΠΑΙΤΗΣΗ	ΑΠΑΝΤΗΣΗ	ΠΑΡΑΠΟΜΠΗ-ΤΕΚΜΗΡΙΩΣΗ
	στους πολίτες τη δυνατότητα προβολής, αλλά και εξόφλησης βεβαιωμένων και μη βεβαιωμένων οφειλών για εγγεγραμμένους χρήστες.			
11.	Στο Πληροφοριακό Σύστημα που προτείνεται θα συμπεριλαμβάνεται προγραμματιστική διεπαφή για την χρήση του από διάφορες εφαρμογές του Δήμου.	ΝΑΙ		
12.	Στο Πληροφοριακό Σύστημα που προτείνεται θα συμπεριλαμβάνεται διασύνδεση με την οικονομική και ταμειακή υπηρεσία	ΝΑΙ		
13.	Στο Πληροφοριακό Σύστημα που προτείνεται θα συμπεριλαμβάνεται δυνατότητα εκκαθάρισης πληρωμών στους αντίστοιχους κωδικούς προϋπολογισμού	ΝΑΙ		
14.	Στο Πληροφοριακό Σύστημα που προτείνεται θα συμπεριλαμβάνεται δυνατότητα πληρωμής οφειλών μέσω χρεωστικών, πιστωτικών καρτών και e-banking	ΝΑΙ		
15.	Στο Πληροφοριακό Σύστημα που προτείνεται θα συμπεριλαμβάνεται δυνατότητα πληρωμής Χρηματικών Καταλόγων σύμφωνα με τις προδιαγραφές της Μελέτης του Δήμου και έχει κατατεθεί σχετικό demo με την τεχνική προσφορά	ΝΑΙ		
16.	Στο Πληροφοριακό Σύστημα που προτείνεται θα συμπεριλαμβάνεται δυνατότητα πληρωμής Ταυτότητας Οφειλής σύμφωνα με τις προδιαγραφές της Μελέτης του Δήμου και έχει κατατεθεί σχετικό demo με την τεχνική προσφορά	ΝΑΙ		
17.	Στο Πληροφοριακό Σύστημα που προτείνεται θα συμπεριλαμβάνεται δυνατότητα πληρωμής κλήσεων ΚΟΚ σύμφωνα με τις προδιαγραφές της Μελέτης του Δήμου και έχει κατατεθεί σχετικό demo με την τεχνική προσφορά	ΝΑΙ		
18.	Στο Πληροφοριακό Σύστημα που προτείνεται θα συμπεριλαμβάνεται δυνατότητα αίτησης και πληρωμής για κατάληψη Κοινοχρήστου Χώρου σύμφωνα με τις προδιαγραφές της Μελέτης του Δήμου και έχει κατατεθεί σχετικό demo με την τεχνική προσφορά	ΝΑΙ		
19.	Στο Πληροφοριακό Σύστημα που προτείνεται θα συμπεριλαμβάνεται δυνατότητα πληρωμής Τέλους επί των ακαθαρίστων εσόδων και παρεπιδημούντων σύμφωνα με τις προδιαγραφές της Μελέτης του Δήμου και έχει κατατεθεί σχετικό demo με την τεχνική προσφορά	ΝΑΙ		

## ΠΡΟΣΚΛΗΣΗ 01\_ΨΗΦΙΑΚΟΣ ΜΕΤΑΣΧΗΜΑΤΙΣΜΟΣ ΤΩΝ ΟΤΑ - ΠΑΡΑΡΤΗΜΑ Δ

Α/Α	ΠΡΟΔΙΑΓΡΑΦΗ	ΑΠΑΙΤΗΣΗ	ΑΠΑΝΤΗΣΗ	ΠΑΡΑΠΟΜΠΗ-ΤΕΚΜΗΡΙΩΣΗ
20.	<p>Το σύστημα χωρίς επιπλέον κόστος για το Δήμο θα διαλειτουργεί με τα παρακάτω συστήματα με αποκλειστική ευθύνη του αναδόχου, όπως περιγράφεται αναλυτικά παρακάτω:</p> <p><b>Διασύνδεση με την υπάρχουσα εφαρμογή του Ηλεκτρονικού Πρωτοκόλλου του ΟΠΣ</b></p> <ul style="list-style-type: none"> <li>• Το σύστημα χωρίς επιπλέον κόστος για το Δήμο με αποκλειστική ευθύνη του αναδόχου θα παρέχει Αυτοματοποιημένη πρωτοκόλληση αίτησης κοινοχρήστου χώρου</li> </ul> <p><b>Διασύνδεση με το υπάρχον Υποσύστημα Οικονομικής Διαχείρισης του ΟΠΣ</b></p> <ul style="list-style-type: none"> <li>• Το σύστημα χωρίς επιπλέον κόστος για το Δήμο με αποκλειστική ευθύνη του αναδόχου θα παρέχει <ul style="list-style-type: none"> <li>○ Άντληση βεβαιωμένων και μη (επιλεγμένων από το ταμείο) χρηματικών καταλόγων</li> <li>○ Άντληση αποδείξεων είσπραξης για την απεικόνιση του ιστορικού πληρωμών</li> <li>○ Άντληση ειδοποιητηρίων με βάση τον κωδικό ταυτότητας οφειλής</li> <li>○ Αυτοματοποιημένη διαδικασία δημιουργίας απόδειξης είσπραξης με κάθε επιτυχημένη πληρωμή</li> </ul> </li> </ul> <p><b>Διασύνδεση με το υπάρχον Υποσύστημα Διαχείρισης Εσόδων του ΟΠΣ</b></p> <ul style="list-style-type: none"> <li>• Το σύστημα χωρίς επιπλέον κόστος για το Δήμο με αποκλειστική ευθύνη του αναδόχου θα παρέχει <ul style="list-style-type: none"> <li>○ Άντληση μη βεβαιωμένων κλήσεων ΚΟΚ</li> <li>○ Άντληση και ενημέρωση μη υποβληθεισών δηλώσεων τέλους επί των ακαθαρίστων εσόδων και παρεπιδημούντων μέχρι το μην έναρξης της κεντρικής Πλατφόρμας Δήλωσης επί των Ακαθαρίστων Εσόδων και Παρεπιδημούντων</li> <li>○ Δημιουργία αιτήσεων και άντληση αδειών κοινοχρήστων χώρων</li> <li>○ Αυτοματοποιημένη διαδικασία δημιουργίας βεβαιωτικού σημειώματος και απόδειξης είσπραξης με κάθε επιτυχημένη πληρωμή</li> <li>○ Άντληση ειδοποιητηρίων με βάση τον κωδικό ταυτότητας οφειλής</li> </ul> </li> </ul>	ΝΑΙ		

## ΠΡΟΣΚΛΗΣΗ 01\_ΨΗΦΙΑΚΟΣ ΜΕΤΑΣΧΗΜΑΤΙΣΜΟΣ ΤΩΝ ΟΤΑ - ΠΑΡΑΡΤΗΜΑ Δ

**Β. ΤΕΧΝΙΚΕΣ ΠΡΟΔΙΑΓΡΑΦΕΣ**

Α/Α	ΠΡΟΔΙΑΓΡΑΦΗ	ΑΠΑΙΤΗΣΗ	ΑΠΑΝΤΗΣΗ	ΠΑΡΑΠΟΜΠΗ-ΤΕΚΜΗΡΙΩΣΗ
1.	Το Πληροφοριακό Σύστημα που προτείνεται θα λειτουργεί πλήρως διαδικτυακά (web-based)	ΝΑΙ		
2.	Το σύστημα θα μπορεί να λειτουργήσει με περισσότερες από μία βάσεις δεδομένων ανοιχτού λογισμικού (Database independent), όπως με MySQL, PostgreSQL, κ.α.	ΝΑΙ		
3.	Το mobile app πρέπει να λειτουργεί τόσο σε iOS όσο και σε Android συστήματα.	ΝΑΙ		
4.	Η εφαρμογή θα φιλοξενηθεί για ολόκληρη την 5ετία σε υποδομή του Αναδόχου.	ΝΑΙ		

**Πίνακας Συμμόρφωσης: ΔΡΑΣΗ 30 - Προμήθεια Συστήματος Διαβούλευσης Προϋπολογισμού, Τεχνικού Προγράμματος**

Α/Α	ΠΡΟΔΙΑΓΡΑΦΗ	ΑΠΑΙΤΗΣΗ	ΑΠΑΝΤΗΣΗ	ΠΑΡΑΠΟΜΠΗ-ΤΕΚΜΗΡΙΩΣΗ
21.	Το Πληροφοριακό Σύστημα που προτείνεται θα δίνει τη δυνατότητα στο Δήμο να διενεργεί διαβουλεύσεις με τους πολίτες μέσω διαδικτύου	ΝΑΙ		
22.	Το Πληροφοριακό Σύστημα που προτείνεται θα παρέχει τη δυνατότητα στους πολίτες μέσω αυθεντικοποίησης σχολιάζουν, συνδιαλέγονται με τη δημοτική αρχή, προτείνουν, απαντούν σε ερωτηματολόγια σε θέματα που άπτονται του Δήμου	ΝΑΙ		
23.	Το Πληροφοριακό Σύστημα που προτείνεται θα προσφέρει τη δυνατότητα διαβούλευσης μέσω web εφαρμογής που θα εγκατασταθεί στην ιστοσελίδα του Δήμου	ΝΑΙ		
24.	Το Πληροφοριακό Σύστημα που προτείνεται θα προσφέρει την δυνατότητα δημιουργίας του περιεχόμενου (ερωτήσεις, παρουσίαση σχεδίων, κτλ) της διαβούλευσης	ΝΑΙ		
25.	Το Πληροφοριακό Σύστημα που προτείνεται θα προσφέρει την δυνατότητα δημοσιοποίησης της διαβούλευσης μέσω κοινωνικών δικτύων και της ιστοσελίδας του Δήμου	ΝΑΙ		
26.	Το Πληροφοριακό Σύστημα που προτείνεται θα προσφέρει Mobile Εφαρμογή Χρηστών, Web App	ΝΑΙ		
27.	Το Πληροφοριακό Σύστημα που προτείνεται θα προσφέρει Εργαλείο Δημόσιας Διαβούλευσης σύμφωνα με τις προδιαγραφές της Μελέτης	ΝΑΙ		

## ΠΡΟΣΚΛΗΣΗ 01\_ΨΗΦΙΑΚΟΣ ΜΕΤΑΣΧΗΜΑΤΙΣΜΟΣ ΤΩΝ ΟΤΑ - ΠΑΡΑΡΤΗΜΑ Δ

Α/Α	ΠΡΟΔΙΑΓΡΑΦΗ	ΑΠΑΙΤΗΣΗ	ΑΠΑΝΤΗΣΗ	ΠΑΡΑΠΟΜΠΗ-ΤΕΚΜΗΡΙΩΣΗ
28.	Το Πληροφοριακό Σύστημα που προτείνεται θα προσφέρει Εργαλείο Προτάσεων σύμφωνα με τις προδιαγραφές της Μελέτης	ΝΑΙ		
29.	Το Πληροφοριακό Σύστημα που προτείνεται θα προσφέρει Εργαλείο Σύντομων Δημοσκοπήσεων σύμφωνα με τις προδιαγραφές της Μελέτης	ΝΑΙ		
30.	Το Πληροφοριακό Σύστημα που προτείνεται θα προσφέρει Εργαλείο Σύνθετων Ερωτηματολογίων σύμφωνα με τις προδιαγραφές της Μελέτης	ΝΑΙ		
31.	Το Πληροφοριακό Σύστημα που προτείνεται θα προσφέρει Εργαλείο Συμμετοχικού Προϋπολογισμού σύμφωνα με τις προδιαγραφές της Μελέτης	ΝΑΙ		
32.	Το Πληροφοριακό Σύστημα που προτείνεται θα προσφέρει Εργαλείο Στατιστικών σύμφωνα με τις προδιαγραφές της Μελέτης	ΝΑΙ		
33.	<p>Το σύστημα χωρίς επιπλέον κόστος για το Δήμο θα διαλειτουργεί με τα παρακάτω συστήματα με αποκλειστική ευθύνη του αναδόχου, όπως περιγράφεται αναλυτικά παρακάτω:</p> <p><b>Διασύνδεση με το υπάρχον Υποσύστημα Οικονομικής Διαχείρισης του ΟΠΣ</b></p> <ul style="list-style-type: none"> <li>• Το σύστημα χωρίς επιπλέον κόστος για το Δήμο με αποκλειστική ευθύνη του αναδόχου θα παρέχει άντληση από την Εφαρμογή Οικονομικής Διαχείρισης η οποία είναι εγκαταστημένο στον οργανισμό των παρακάτω στοιχείων: <ul style="list-style-type: none"> <li>○ επιλεγμένων ΚΑ Δαπανών προϋπολογισμού</li> <li>○ εγκριθέντων ποσών προϋπολογισμού</li> <li>○ αναμορφώσεων προϋπολογισμού</li> <li>○ πληρωθέντων προϋπολογισμού</li> <li>○ υπόλοιπο προς εκτέλεση</li> </ul> </li> </ul> <p><b>Διασύνδεση με το υπάρχον Υποσύστημα Διαχείρισης Έργων του ΟΠΣ</b></p> <ul style="list-style-type: none"> <li>• Το σύστημα χωρίς επιπλέον κόστος για το Δήμο με αποκλειστική ευθύνη του αναδόχου θα παρέχει άντληση από το υπάρχον Υποσύστημα Διαχείρισης Έργων του ΟΠΣ το οποίο είναι εγκαταστημένο στον οργανισμό των παρακάτω στοιχείων: <ul style="list-style-type: none"> <li>○ τίτλων και περιγραφές έργων από το Τεχνικό Πρόγραμμα και συσχέτιση με ΚΑ προϋπολογισμού</li> <li>○ τοποθεσίες έργων (longitude και latitude) για την αποτύπωση των έργων σε χάρτη</li> </ul> </li> </ul>	ΝΑΙ		

## ΠΡΟΣΚΛΗΣΗ 01\_ΨΗΦΙΑΚΟΣ ΜΕΤΑΣΧΗΜΑΤΙΣΜΟΣ ΤΩΝ ΟΤΑ - ΠΑΡΑΡΤΗΜΑ Δ

Α/Α	ΠΡΟΔΙΑΓΡΑΦΗ	ΑΠΑΙΤΗΣΗ	ΑΠΑΝΤΗΣΗ	ΠΑΡΑΠΟΜΠΗ-ΤΕΚΜΗΡΙΩΣΗ
	ο καταστάσεις έργων, σύμφωνα με την εκτέλεση του Τεχνικού Προγράμματος			
34.	Το σύστημα θα λειτουργεί πλήρως διαδικτυακά (web-based)	ΝΑΙ		
35.	Το σύστημα θα μπορεί να λειτουργήσει με περισσότερες από μία βάσεις δεδομένων ανοιχτού λογισμικού (Database independent), όπως με MySQL, PostgreSQL, κ.α.	ΝΑΙ		
36.	Η εφαρμογή θα φιλοξενηθεί για ολόκληρη την 5ετία σε υποδομή του Αναδόχου.	ΝΑΙ		

## Πίνακας Συμμόρφωσης: ΔΡΑΣΗ 31 - Προμήθεια Ηλεκτρονικού Συστήματος Διαβούλευσης Κανονιστικών Αποφάσεων

Α/Α	ΠΡΟΔΙΑΓΡΑΦΗ	ΑΠΑΙΤΗΣΗ	ΑΠΑΝΤΗΣΗ	ΠΑΡΑΠΟΜΠΗ-ΤΕΚΜΗΡΙΩΣΗ
37.	Το Πληροφοριακό Σύστημα που προτείνεται θα διευκολύνει τη δημιουργία μιας Συνεδρίασης, τον ορισμό των θεμάτων, τη σειρά με την οποία θα συζητηθούν τα θέματα, καθώς και τις Αποφάσεις που έχουν ληφθεί	ΝΑΙ		
38.	Το Πληροφοριακό Σύστημα που προτείνεται θα επιτρέπει την σύνδεση αποφάσεων με πρότυπα εντύπων και απλοποιούν ακόμη περισσότερο τη συγγραφή μιας απόφασης	ΝΑΙ		
39.	Το Πληροφοριακό Σύστημα που προτείνεται θα προσφέρει ισχυρή διαδικασία αναζήτησης	ΝΑΙ		
40.	Το Πληροφοριακό Σύστημα που προτείνεται θα επιτρέπει την διαβούλευση μέσω web εφαρμογής που θα εγκατασταθεί στην ιστοσελίδα του Δήμου	ΝΑΙ		
41.	Το Πληροφοριακό Σύστημα που προτείνεται θα επιτρέπει την δυνατότητα επιλογής του κοινού στο οποίο απευθύνεται ο Δήμος	ΝΑΙ		
42.	Το Πληροφοριακό Σύστημα που προτείνεται θα επιτρέπει την δημοσιοποίηση της διαβούλευσης μέσω κοινωνικών δικτύων και της ιστοσελίδας του Δήμου	ΝΑΙ		

## ΠΡΟΣΚΛΗΣΗ 01\_ΨΗΦΙΑΚΟΣ ΜΕΤΑΣΧΗΜΑΤΙΣΜΟΣ ΤΩΝ ΟΤΑ - ΠΑΡΑΡΤΗΜΑ Δ

Α/Α	ΠΡΟΔΙΑΓΡΑΦΗ	ΑΠΑΙΤΗΣΗ	ΑΠΑΝΤΗΣΗ	ΠΑΡΑΠΟΜΠΗ-ΤΕΚΜΗΡΙΩΣΗ
43.	Το Πληροφοριακό Σύστημα που προτείνεται θα συμπεριλαμβάνει Mobile Εφαρμογή Χρηστών, Web App	ΝΑΙ		
44.	Το Πληροφοριακό Σύστημα που προτείνεται θα επιτρέπει την αυτόματη ανάρτηση απόφασης στο ΔΙΑΥΓΕΙΑ			
45.	Το Πληροφοριακό Σύστημα που προτείνεται θα επιτρέπει την παράκαμψη συνεδρίασης και αυτόματη δημιουργία απόφασης από θέμα στην περίπτωση μονοπρόσωπου οργάνου (αποφάσεις δημάρχου)	ΝΑΙ		
46.	<p>Το σύστημα χωρίς επιπλέον κόστος για το Δήμο θα διαλειτουργεί με τα παρακάτω συστήματα με αποκλειστική ευθύνη του αναδόχου, όπως περιγράφεται αναλυτικά παρακάτω:</p> <p><b>Διασύνδεση με την υπάρχουσα εφαρμογή του Ηλεκτρονικού Πρωτοκόλλου του ΟΠΣ</b></p> <p>Το σύστημα χωρίς επιπλέον κόστος για το Δήμο με αποκλειστική ευθύνη του αναδόχου θα παρέχει Αυτοματοποιημένη πρωτοκόλληση θεμάτων και αποφάσεων και όπου αλλού απαιτείται</p> <p><b>Διασύνδεση με το υπάρχον Υποσύστημα Οικονομικής Διαχείρισης του ΟΠΣ</b></p> <ul style="list-style-type: none"> <li>• Το σύστημα χωρίς επιπλέον κόστος για το Δήμο με αποκλειστική ευθύνη του αναδόχου θα παρέχει Αυτόματη αποστολή εισηγήσεων που αφορούν διαγραφές και παραγραφές οφειλών και Αυτόματη ενημέρωση της ληφθείσας απόφασης</li> </ul> <p><b>Διασύνδεση με το υπάρχον Υποσύστημα ΤΑΠ του ΟΠΣ</b></p> <ul style="list-style-type: none"> <li>• Το σύστημα χωρίς επιπλέον κόστος για το Δήμο με αποκλειστική ευθύνη του αναδόχου θα παρέχει Αυτόματη αποστολή εισηγήσεων για την αλλαγή συντελεστών ΤΑΠ, ΔΤ, ΔΦ και Αυτόματη ενημέρωση της ληφθείσας απόφασης</li> </ul>	ΝΑΙ		
47.	Το σύστημα θα λειτουργεί πλήρως διαδικτυακά (web-based)	ΝΑΙ		
48.	Το σύστημα θα μπορεί να λειτουργήσει με περισσότερες από μία βάσεις δεδομένων	ΝΑΙ		

## ΠΡΟΣΚΛΗΣΗ 01\_ΨΗΦΙΑΚΟΣ ΜΕΤΑΣΧΗΜΑΤΙΣΜΟΣ ΤΩΝ ΟΤΑ - ΠΑΡΑΡΤΗΜΑ Δ

Α/Α	ΠΡΟΔΙΑΓΡΑΦΗ	ΑΠΑΙΤΗΣΗ	ΑΠΑΝΤΗΣΗ	ΠΑΡΑΠΟΜΠΗ-ΤΕΚΜΗΡΙΩΣΗ
	ανοιχτού λογισμικού (Database independent), όπως με MySQL, PostgreSQL, κ.α.			
49.	Το mobile app πρέπει να λειτουργεί τόσο σε iOS όσο και σε Android συστήματα.	ΝΑΙ		
50.	Η εφαρμογή θα φιλοξενηθεί για ολόκληρη την 5ετία σε υποδομή του Αναδόχου.	ΝΑΙ		

## Πίνακας Συμμόρφωσης: ΔΡΑΣΗ 38 - Προμήθεια Συστήματος Ηλεκτρονικής Τιμολόγησης

**Α. ΛΕΙΤΟΥΡΓΙΚΕΣ ΠΡΟΔΙΑΓΡΑΦΕΣ**

Α/Α	ΠΡΟΔΙΑΓΡΑΦΗ	ΑΠΑΙΤΗΣΗ	ΑΠΑΝΤΗΣΗ	ΠΑΡΑΠΟΜΠΗ-ΤΕΚΜΗΡΙΩΣΗ
51.	Το Πληροφοριακό Σύστημα που προτείνεται θα καλύπτει τις απαιτήσεις σύμφωνα με την κείμενη νομοθεσία στο πλαίσιο εκτέλεσης δημοσίων συμβάσεων.	ΝΑΙ		
52.	Το Πληροφοριακό Σύστημα που προτείνεται θα αξιοποιεί τα web services που παρέχονται από το ΚΕΔ για α) λήψη τιμολογίων, β) λήψη υπηρεσιών μητρώου αναθετουσών αρχών και οικονομικών υπηρεσιών, γ) αποστολή μηνυμάτων προς του προμηθευτές	ΝΑΙ		
53.	Στο Πληροφοριακό Σύστημα που προτείνεται θα συμπεριλαμβάνεται η υλοποίηση λειτουργικότητας και των ροών εργασίας των συστημάτων (ενδεικτικά: προβολή ΗΤ, έλεγχος βασικών στοιχείων ΗΤ, συσχετίσεις του ΗΤ με αναλήψεις υποχρεώσεων/ ενταλμάτων πληρωμής, αντιστοίχιση κωδικοποιήσεων με σκοπό το αυτόματο import του ΗΤ στο σύστημα, ενημέρωση του εκδότη του ΗΤ για το status, reporting κλπ.).	ΝΑΙ		
54.	Συμπεριλαμβάνονται στην προσφορά όλες οι απαραίτητες υπηρεσίες ανάλυσης, παραμετροποίησης και εγκατάστασης συστήματος	ΝΑΙ		
55.	Συμπεριλαμβάνονται στην προσφορά όλες οι απαραίτητες υπηρεσίες προσαρμογής των ροών εργασίας στο οργανόγραμμα του φορέα	ΝΑΙ		

## ΠΡΟΣΚΛΗΣΗ 01\_ΨΗΦΙΑΚΟΣ ΜΕΤΑΣΧΗΜΑΤΙΣΜΟΣ ΤΩΝ ΟΤΑ - ΠΑΡΑΡΤΗΜΑ Δ

**Β. ΤΕΧΝΙΚΕΣ ΠΡΟΔΙΑΓΡΑΦΕΣ**

Α/Α	ΠΡΟΔΙΑΓΡΑΦΗ	ΑΠΑΙΤΗΣΗ	ΑΠΑΝΤΗΣΗ	ΠΑΡΑΠΟΜΠΗ-ΤΕΚΜΗΡΙΩΣΗ
1.	Όλες οι αναφερόμενες λειτουργίες / διαδικασίες της εφαρμογής Ηλεκτρονικής Τιμολόγησης που θα αναπτυχθούν σύμφωνα με τις προδιαγραφές για την άντληση και την ενημέρωση των κεντρικών ΠΣ θα πρέπει να ενσωματωθούν στο ήδη υπάρχον Υποσύστημα Οικονομικής Διαχείρισης του ΟΠΣ του Δήμου και όχι να αναπτυχθούν ως πρόσθετο ανεξάρτητο λογισμικό.	ΝΑΙ		
2.	Η εφαρμογή θα φιλοξενηθεί για ολόκληρη την 5ετία σε υποδομή του Αναδόχου. Άρα ο Δήμος δεν επιβαρύνεται με έξοδα για φιλοξενία της εφαρμογής.	ΝΑΙ		

Πίνακας Συμμόρφωσης: ΔΡΑΣΗ 11 - Προμήθεια Συστήματος Έξυπνου Οδηγός Πόλης / Δήμου με καταγραφή τοπικών επιχειρήσεων και ανάδειξη προσφορών

Διαδικτυακή Πύλη Προβολής Περιεχομένου και Υπηρεσιών

ΠΡΟΔΙΑΓΡΑΦΗ	ΑΠΑΙΤΗΣΗ	ΑΠΑΝΤΗΣΗ	ΠΑΡΑΠΟΜΠΗ
<b>PORTAL</b>			
Δυνατότητα πλήρους υποστήριξης περιβάλλοντος πολυμέσων για παρουσίαση περιεχομένου σε ποικίλες μορφές, με την κατάλληλη γραφιστική επεξεργασία, ώστε να εξασφαλίζεται η βέλτιστη παρουσίαση του υλικού.	ΝΑΙ		
Απλό και φιλικό σύστημα διαχείρισης που να χαρακτηρίζεται από επεκτασιμότητα (expandability) και διαχειριστικότητα (manageability), δηλαδή σύστημα διεπαφής (interface) στο οποίο ο χρήστης θα μπορεί με απλό τρόπο να προβαίνει σε προσθήκη παντός τύπου κειμένων και αρχείων, σε διαμόρφωση υπάρχοντων ενοτήτων, καθώς και σε προσθαφαίρεση διαφόρων αρχείων βίντεο, ήχου, εικόνων κ.λπ.	ΝΑΙ		
Menu στα κεντρικά σημεία της σελίδας.	ΝΑΙ		
Δημιουργία Header και Footer.	ΝΑΙ		
Απεριόριστος αριθμός κύριων κατηγοριών και υποκατηγοριών.	ΝΑΙ		

## ΠΡΟΣΚΛΗΣΗ 01\_ΨΗΦΙΑΚΟΣ ΜΕΤΑΣΧΗΜΑΤΙΣΜΟΣ ΤΩΝ ΟΤΑ - ΠΑΡΑΡΤΗΜΑ Δ

Σελίδες με τις υπηρεσίες και τις ενέργειες του προγράμματος αλλά και των συσχετιζόμενων με αυτό φορέων.	ΝΑΙ		
Φόρμα εγγραφής στην ιστοσελίδα.	ΝΑΙ		
Αποθήκευση στοιχείων των επισκεπτών της ιστοσελίδας.	ΝΑΙ		
Αυτόματη αποστολή επιβεβαιωτικών e-mails στους επισκέπτες της σελίδας.	ΝΑΙ		
Διαχειριστική πλατφόρμα τελευταίας γενιάς.	ΝΑΙ		
Διαχείριση δικαιωμάτων προσπέλασης: δυνατότητα διαφοροποίησης επιπέδου πρόσβασης του κάθε χρήστη στις πληροφορίες της ιστοσελίδας με τη χρήση κωδικών πρόσβασης (Username-Password).	ΝΑΙ		
Δυνατότητα αποστολής e-mail υπενθύμισης κωδικού πρόσβασης στα εγγεγραμμένα μέλη.	ΝΑΙ		
Εύχρηστη εσωτερική μηχανή αναζήτησης ώστε ο επισκέπτης να μπορεί να βρει εύκολα, με λέξεις κλειδιά, ό,τι τον ενδιαφέρει.	ΝΑΙ		
Η ιστοσελίδα θα πρέπει να διαθέτει επίκαιρο σχεδιασμό (design) σύμφωνα με πρότυπα ιστοσελίδων επαγγελματικού χαρακτήρα.	ΝΑΙ		
Ο σχεδιασμός θα πρέπει να απεικονίζει το ρόλο και τη χρησιμότητα του Προγράμματος μέσω της συνεχούς ενημερώσεως των επισκεπτών της.	ΝΑΙ		
Η φιλοξενία (hosting) της ιστοσελίδας αποτελεί μέρος της ανάπτυξης της ιστοσελίδας και βαρύνει τον Ανάδοχο για τρία τουλάχιστον χρόνια.	ΝΑΙ		
Ο αποθηκευτικός χώρος του διακομιστή που θα φιλοξενήσει την ιστοσελίδα θα πρέπει να είναι τουλάχιστον 3GB, με δυνατότητα μελλοντικής του επέκτασης.	ΝΑΙ		
Το διαθέσιμο εύρος ζώνης για την ιστοσελίδα να είναι τουλάχιστον 5GB/μήνα.	ΝΑΙ		
Διαθεσιμότητα στελεχών του που θα αναλάβουν αφενός την τεχνική υποστήριξη της ιστοσελίδας και αφετέρου την επικοινωνία με τους διαχειριστές (μέλη του Προγράμματος) της ιστοσελίδας, για τρία (3) χρόνια.	ΝΑΙ		
Δυνατότητα εγκατάστασης νέων δυνατοτήτων στην ιστοσελίδα (π.χ. οπτικοακουστικές δυνατότητες, σύνδεση με μέσα κοινωνικής δικτύωσης σε αληθινό χρόνο κ.ά.).	ΝΑΙ		
Διαχειριστική πλατφόρμα τελευταίας γενιάς η οποία θα λειτουργεί σε συνθήκες πραγματικού χρόνου (real time control panel).	ΝΑΙ		
Για το front-end της πλατφόρμας θα πρέπει να χρησιμοποιηθούν όλες εκείνες οι τεχνολογίες που θα προσφέρουν μία ξεχωριστή εμπειρία στους χρήστες (π.χ. Javascript) αλλά και αυτές που αφορούν την κύρια δομή και	ΝΑΙ		

## ΠΡΟΣΚΛΗΣΗ 01\_ΨΗΦΙΑΚΟΣ ΜΕΤΑΣΧΗΜΑΤΙΣΜΟΣ ΤΩΝ ΟΤΑ - ΠΑΡΑΡΤΗΜΑ Δ

αισθητική όπως HTML5 και CSS. Ιδιαίτερη σημασία θα πρέπει να δοθεί στην προσαρμοστική (responsive) σχεδίαση της πλατφόρμας ώστε να είναι προσβάσιμη από όλες τις κινητές συσκευές (Mobiles και Tablets).			
Το user interface θα σχεδιαστεί σύμφωνα με τις αρχές του responsive design έτσι ώστε το portal να έχει τις δυνατότητες να προσαρμόζεται σε διαφορετικές διαστάσεις και να εμφανίζεται σωστά σε όλες τις αναλύσεις και συσκευές.	ΝΑΙ		
Θα διαθέτει εύχρηστο-user friendly περιβάλλον.	ΝΑΙ		
Το portal θα υποστηρίζει όλα τα είδη περιεχομένου.	ΝΑΙ		
Το portal θα υποστηρίζει την έκδοση στατιστικών στοιχείων και η ανάπτυξη του κόμβου θα γίνει με την εφαρμογή των βασικών αρχών του SEO.	ΝΑΙ		
Το Portal θα φιλοξενηθεί για ολόκληρη την 5ετία σε υποδομή του Αναδόχου.	ΝΑΙ		

## Mobile application (διαθέσιμο για iOS και Android)

ΠΡΟΔΙΑΓΡΑΦΗ	ΑΠΑΙΤΗΣΗ	ΑΠΑΝΤΗΣΗ	ΠΑΡΑΠΟΜΠΗ
<b>MOBILE APPLICATION</b>			
Η βασική πλατφόρμα θα πρέπει να συνεργάζεται με συσκευές που αξιοποιούν τα λειτουργικά συστήματα Android και iOS.	ΝΑΙ		
Ο επισκέπτης θα πρέπει να μπορεί να εντοπίζει το ακριβές στίγμα του σε σχέση με τα σημεία και να μπορεί ανά πάσα στιγμή να αντλήσει τα πλησιέστερα σε αυτόν σημεία ενδιαφέροντος.	ΝΑΙ		
Παρουσίαση των τοπικών επιχειρήσεων.	ΝΑΙ		
Δυνατότητα εγγραφής του χρήστη με χρήση email.	ΝΑΙ		
Πληροφορίες υπηρεσιών φιλικών προς τους χρήστες (επισκέπτες, φορείς, επιχειρήσεις, τουριστικοί πράκτορες) για εστίαση, διαμονή, τοπικά προϊόντα και καταστήματα κλπ.	ΝΑΙ		
Προβολή προσφορών από τρίτους για τους επισκέπτες του ιστοτόπου	ΝΑΙ		
Η υλοποίηση της εφαρμογής θα πρέπει να πραγματοποιηθεί είτε σε native μορφή για Android (version 6 ή νεότερη) και iOS (version 7 ή νεότερη), είτε σε javascript-framework προκειμένου να μεταφερθεί σε android και iOS.	ΝΑΙ		

## ΠΡΟΣΚΛΗΣΗ 01\_ΨΗΦΙΑΚΟΣ ΜΕΤΑΣΧΗΜΑΤΙΣΜΟΣ ΤΩΝ ΟΤΑ - ΠΑΡΑΡΤΗΜΑ Δ

Η σχεδίαση των γραφικών θα πρέπει να είναι κατά τέτοιο τρόπο που θα παραπέμπουν στην σχεδίαση της πλατφόρμας-ιστοσελίδας, σαν ένα ενιαίο σύστημα και όχι σαν δύο ξεχωριστές εφαρμογές.	ΝΑΙ		
Τα layout της εφαρμογής θα πρέπει να είναι ικανοποιητικά τόσο για τις περισσότερες αναλύσεις Tablet όσο και για τις περισσότερες αναλύσεις Mobile (iphone 5 ή νεότερο και android συσκευές).	ΝΑΙ		
Η επικοινωνία της εφαρμογής με την πλατφόρμα θα πραγματοποιείται αποκλειστικά μέσω API, τηρώντας όλα τα πρότυπα ασφαλείας στην μετάδοση πληροφοριών με χρήση τεχνολογίας SSL.	ΝΑΙ		
Η εφαρμογή θα φιλοξενηθεί για ολόκληρη την 5ετία σε υποδομή του Αναδόχου.	ΝΑΙ		

Ειδική έκδοση της πλατφόρμας για προβολή του περιεχομένου και παροχή πρόσβασης σε υπηρεσίες από ειδικούς σταθμούς πληροφόρησης σε σταθερές και φορητές συσκευές (tablets, κινητά, κλπ.)

Τεχνικές Προδιαγραφές:

ΠΡΟΔΙΑΓΡΑΦΗ	ΑΠΑΙΤΗΣΗ	ΑΠΑΝΤΗΣΗ	ΠΑΡΑΠΟΜΠΗ ΤΕΚΜΗΡΙΩΣΗΣ
<b>ΣΤΑΘΜΟΙ ΠΛΗΡΟΦΟΡΗΣΗΣ</b>			
Ποσότητα	4		
Κουτί Ειδικού Σταθμού Πληροφόρησης			
Κουτί κατάλληλο για εξωτερικό χώρο	ΝΑΙ		
Πιστοποίηση κουτιού	IP65		
Πιστοποίηση κουτιού CE	ΝΑΙ		
Μέγιστες διαστάσεις κουτιού (mm)	380 x 300 x 125		
Ηλεκτρονικός Υπολογιστής Ειδικού Σταθμού Πληροφόρησης			
Ποσότητα	4		
Ηλεκτρονικός Υπολογιστής	ΝΑΙ		
Επεξεργαστής	ΝΑΙ		
Τύπου IntelCore i7	ΝΑΙ		
Συχνότητα επεξεργαστή	(GHz) ≥ 2.0 GHz		
Cache επεξεργαστή (MB)	≥ 12		

## ΠΡΟΣΚΛΗΣΗ 01\_ΨΗΦΙΑΚΟΣ ΜΕΤΑΣΧΗΜΑΤΙΣΜΟΣ ΤΩΝ ΟΤΑ - ΠΑΡΑΡΤΗΜΑ Δ

ΠΡΟΔΙΑΓΡΑΦΗ	ΑΠΑΙΤΗΣΗ	ΑΠΑΝΤΗΣΗ	ΠΑΡΑΠΟΜΠΗ ΤΕΚΜΗΡΙΩΣΗΣ
Cores επεξεργαστή	≥ 8		
<b>Μνήμη RAM</b>	ΝΑΙ		
Μνήμη RAM προσφερόμενη (GB)	≥ 8		
Υποστηριζόμενη μνήμη στο motherboard (GB)	≥ 32		
Τεχνολογία Μνήμης DDR4	ΝΑΙ		
<b>Αποθηκευτικός χώρος</b>	ΝΑΙ		
Τεμάχια	≥ 1		
M.2 PCIeNVMe SSD	ΝΑΙ		
Χωρητικότητα (GB)	≥ 512		
<b>Κάρτα Γραφικών</b>	ΝΑΙ		
Ενσωματωμένη κάρτα γραφικών	ΝΑΙ		
HDMI port	ΝΑΙ		
DisplayPort	ΝΑΙ		
<b>Συνδεσιμότητα περιφερειακών</b>	ΝΑΙ		
Κάρτα Δικτύου Gigabit	ΝΑΙ		
Θύρες USB 3.1	≥ 4		
Bluetooth	ΝΑΙ		
DualBandWireless 802.11ac	ΝΑΙ		
Audio Line out for headphones or speakers, Universal Audio Jack	ΝΑΙ		
<b>Λειτουργικό Σύστημα</b>	ΝΑΙ		
Υποστήριξη Reverse SSH	ΝΑΙ		
Υποστήριξη λειτουργίας Λήψης Οδηγιών	ΝΑΙ		
Υποστήριξη λειτουργίας Ανανέωσης Περιεχομένου	ΝΑΙ		
<b>Εγγύηση</b>	ΝΑΙ		
Εγγύηση καλής λειτουργίας	≥ 2 έτη		
<b>Δρομολογητής (router) Ειδικού Σταθμού Πληροφόρησης</b>			
Ποσότητα	4		
<b>Δρομολογητής (router)</b>	ΝΑΙ		
CPU ClockSpeed	≥ 650 MHz		
RAM	≥ 64MB		
Flash Storagesize	≥ 16MB		

## ΠΡΟΣΚΛΗΣΗ 01\_ΨΗΦΙΑΚΟΣ ΜΕΤΑΣΧΗΜΑΤΙΣΜΟΣ ΤΩΝ ΟΤΑ - ΠΑΡΑΡΤΗΜΑ Δ

ΠΡΟΔΙΑΓΡΑΦΗ	ΑΠΑΙΤΗΣΗ	ΑΠΑΝΤΗΣΗ	ΠΑΡΑΠΟΜΠΗ ΤΕΚΜΗΡΙΩΣΗΣ
10/100 Ethernetports	≥ 5		
PoEoutports	≥ 1		
Wirelessband 5 GHzradio	ΝΑΙ		
Wirelessband 2.4 GHzradio	ΝΑΙ		
Wireless 802.11a/n/ac	ΝΑΙ		
Wireless 802.11b/g/n	ΝΑΙ		
USB ports for 3G/4G modem	≥ 1		
Εγγύηση καλής λειτουργίας	≥ 2 έτη		
Access Point Ειδικού Σταθμού Πληροφόρησης			
Ποσότητα	4		
<b>Access Point</b>	ΝΑΙ		
Να αναφερθεί το μοντέλο και η εταιρία κατασκευής	ΝΑΙ		
Να περιλαμβάνεται κιτ τοποθέτησης σε τοίχο, επιφάνεια εργασίας, βάση στήριξης	ΝΑΙ		
Να προτείνεται από τον κατασκευαστή για τουλάχιστον 300 ταυτόχρονες συνδέσεις	ΝΑΙ		
Να διαθέτει εργοστασιακή εφαρμογή (Network Application) με τουλάχιστον ενδεικτικές λειτουργίες όπως: Κεντρική διαχείριση, πληροφορίες συσκευών σε πραγματικό χρόνο και επιλογές διαμόρφωσης, εξ αποστάσεως αναβάθμιση του υλικολογισμικού των συσκευών, διαχείριση των χρηστών και επισκεπτών του δικτύου.	ΝΑΙ		
BSSID	≥ 8 per radio		
Weatherproofing IPX5 ή καλύτερο	ΝΑΙ		
Management interfaces	Ethernet, Bluetooth		
Networking interface GbE RJ45 port	≥ 1		
Κουμπί reset	ΝΑΙ		
Power method	PoE		
Power supply PoE switch 48V, 0.32A PoE adapter	ΝΑΙ		
Max. power consumption	≤ 12W		
Max. TX power 2.4 GHz	22 dBm		
Max. TX power 5 GHz	26 dBm		
MIMO			
2.4 GHz	2 x 2		
5 GHz	4 x 4		

## ΠΡΟΣΚΛΗΣΗ 01\_ΨΗΦΙΑΚΟΣ ΜΕΤΑΣΧΗΜΑΤΙΣΜΟΣ ΤΩΝ ΟΤΑ - ΠΑΡΑΡΤΗΜΑ Δ

ΠΡΟΔΙΑΓΡΑΦΗ	ΑΠΑΙΤΗΣΗ	ΑΠΑΝΤΗΣΗ	ΠΑΡΑΠΟΜΠΗ ΤΕΚΜΗΡΙΩΣΗΣ
Throughput rate 2.4 GHz 5 GHz	≥ 573.5 Mbps ≥ 4.8 Gbps		
Antenna gain 2.4 GHz	3 dBi		
Antenna gain 5 GHz	5 dBi		
WiFi standards 802.11a/b/g, WiFi 4, WiFi 5, WiFi 6	ΝΑΙ		
Wireless security	WPA-PSK, WPA-Enterprise (WPA/WPA2/WPA3)		
VLAN 802.1Q	ΝΑΙ		
Advanced QoS	ΝΑΙ		
CE	ΝΑΙ		
Εγγύηση καλής λειτουργίας	≥ 1 έτος		

Ειδική έκδοση πλατφόρμας για προβολή περιεχομένου πληροφόρησης και παροχή πρόσβασης σε υπηρεσίες από ειδικούς σταθμούς πληροφόρησης σε σταθερές και φορητές συσκευές (tablets, κινητά, κλπ.)

Λειτουργικές Προδιαγραφές:

ΠΡΟΔΙΑΓΡΑΦΗ	ΑΠΑΙΤΗΣΗ	ΑΠΑΝΤΗΣΗ	ΠΑΡΑΠΟΜΠΗ ΤΕΚΜΗΡΙΩΣΗΣ
<b>ΕΙΔΙΚΗ ΕΚΔΟΣΗ ΠΛΑΤΦΟΡΜΑΣ ΓΙΑ ΠΡΟΒΟΛΗ ΠΕΡΙΕΧΟΜΕΝΟΥ</b>			
Ανάπτυξη ειδικής έκδοσης της πλατφόρμας για προβολή του περιεχομένου και υπηρεσιών από τους ειδικούς σταθμούς ενημέρωσης, οι οποίοι θα δίνουν πρόσβαση στο περιεχόμενο σε σταθερές και φορητές συσκευές (tablets, κινητά, κλπ.).	ΝΑΙ		
Δυνατότητα πλήρους υποστήριξης περιβάλλοντος πολυμέσων για παρουσίαση περιεχομένου σε ποικίλες μορφές, με την κατάλληλη γραφιστική επεξεργασία, ώστε να εξασφαλίζεται η βέλτιστη παρουσίαση του υλικού.	ΝΑΙ		
Θα διαθέτει εύχρηστο-user friendly περιβάλλον.	ΝΑΙ		
Η ειδική έκδοση της πλατφόρμας θα υποστηρίζει όλα τα είδη περιεχομένου, όπως φωτογραφίες, κείμενα βίντεο, γεωγραφικές πληροφορίες κ.α.	ΝΑΙ		
<b>ΑΣΥΡΜΑΤΟΙ ΣΤΑΘΜΟΙ ΠΡΟΒΟΛΗΣ ΠΕΡΙΕΧΟΜΕΝΟΥ</b>			

## ΠΡΟΣΚΛΗΣΗ 01\_ΨΗΦΙΑΚΟΣ ΜΕΤΑΣΧΗΜΑΤΙΣΜΟΣ ΤΩΝ ΟΤΑ - ΠΑΡΑΡΤΗΜΑ Δ

ΠΡΟΔΙΑΓΡΑΦΗ	ΑΠΑΙΤΗΣΗ	ΑΠΑΝΤΗΣΗ	ΠΑΡΑΠΟΜΠΗ ΤΕΚΜΗΡΙΩΣΗΣ
Παροχή σύνδεσης στο ψηφιακό περιεχόμενο του συστήματος χωρίς πρόσβαση στο Internet και διάθεση περιεχομένου στο κινητό τηλέφωνο από το σύστημα, χωρίς την απαίτηση κατανάλωσης δεδομένων κινητής τηλεφωνίας από τους χρήστες.	ΝΑΙ		
Χρήση smartphone χωρίς πρόσβαση στο Internet για πλοήγηση σε περιεχόμενο του συστήματος.	ΝΑΙ		
Ενημέρωση και ανανέωση του περιεχομένου του συστήματος αυτόματα, από το portal.	ΝΑΙ		
Ο ασύρματος σταθμός πληροφόρησης θα δίνει τη δυνατότητα σε τουλάχιστον 50 χρήστες ταυτόχρονα να έχουν ποιοτική πρόσβαση στο περιεχόμενο.	ΝΑΙ		
Η εμβέλεια του ασύρματου σταθμού πληροφόρησης θα είναι τουλάχιστον 50 μέτρα σε χώρο χωρίς εμπόδια.	ΝΑΙ		

Πίνακας Συμμόρφωσης: ΔΡΑΣΗ 34 - Προμήθεια Ολοκληρωμένη υποδομή προστασίας από κυβερνοεπιθέσεις (Network Firewall, Endpoint security, κλπ) και παροχή συστήματος τήλε-εργασίας

ΠΡΟΔΙΑΓΡΑΦΗ	ΑΠΑΙΤΗΣΗ	ΑΠΑΝΤΗΣΗ	ΠΑΡΑΠΟΜΠΗ
<b>ΒΑΣΙΚΗ ΣΥΣΚΕΥΗ ΠΡΟΣΤΑΣΙΑΣ</b>			
Το προσφερόμενο σύστημα να αποτελείται από 2 ίδια firewalls επόμενης γενιάς – Next Generation τα οποία να έχουν τη δυνατότητα να λειτουργούν σε high availability.	ΝΑΙ		
Απαιτούμενος Αριθμός κόμβων	>=2		
Το προσφερόμενο σύστημα (cluster) πρέπει να είναι της ίδιας κατασκευαστικής εταιρείας καθώς και να έχει δυνατότητα επαύξησης του throughput με προσθήκη επιπλέον μηχανής ίδιου μοντέλου. (Cluster από 3, 4 ή 5 συσκευές).	ΝΑΙ		
Να αναφερθεί ο κατασκευαστής και το μοντέλο.	ΝΑΙ		
Ο κατασκευαστής πρέπει να έχει φυσική παρουσία στην Ελλάδα μέσω τοπικού γραφείου και όχι μόνο μέσω αντιπροσώπων – μεταπωλητών - διανομέων.	ΝΑΙ		
Ο κατασκευαστής πρέπει να βρίσκεται στην θέση leader στο Gartner Network (Enterprise) Firewalls Magic Quadrant τα τελευταία 5 χρόνια.	ΝΑΙ		
Οι συσκευές να διαθέτουν μηχανισμούς εντοπισμού εισβολών (Intrusion Prevention/Detection System – IPS/IDS).	ΝΑΙ		

## ΠΡΟΣΚΛΗΣΗ 01\_ΨΗΦΙΑΚΟΣ ΜΕΤΑΣΧΗΜΑΤΙΣΜΟΣ ΤΩΝ ΟΤΑ - ΠΑΡΑΡΤΗΜΑ Δ

Οι συσκευές να διαθέτουν μηχανισμό Application Control.	ΝΑΙ		
Οι συσκευές να διαθέτουν μηχανισμό Anti Bot.	ΝΑΙ		
Οι συσκευές να διαθέτουν μηχανισμό Anti Malware.	ΝΑΙ		
Οι συσκευές να διαθέτουν μηχανισμό URL Filtering.	ΝΑΙ		
Οι συσκευές να διαθέτουν μηχανισμό Sandbox - Zero Day Protection.	ΝΑΙ		
Το ζεύγος πρέπει να μπορεί να λειτουργεί σε Active/Active (Load Sharing) ή σε Active/Standby mode.	ΝΑΙ		
Απαιτούμενη μνήμη της κάθε μίας εκ των προσφερόμενων συσκευών.	≥ 8 GB		
Λειτουργία ως Layer 3 Firewall.	ΝΑΙ		
Μέγιστη προσφερόμενη ρυθμο-απόδοση της κάθε μιας συσκευής του cluster UDP 1518.	≥ 4 Gbps		
Μέγιστο προσφερόμενο VPN Throughput AES-128 για κάθε συσκευή.	≥ 2.7 Gbps		
Μέγιστο προσφερόμενο IPS Throughput της κάθε συσκευής σε enterprise testing conditions.	≥ 1.9 Gbps		
Μέγιστο προσφερόμενο NGFW Throughput της κάθε συσκευής σε enterprise testing conditions.	≥ 1.5 Gbps		
Μέγιστο προσφερόμενο Threat Prevention Throughput της κάθε συσκευής σε enterprise testing conditions.	≥ 700 Gbps		
Μέγιστος προσφερόμενος αριθμός ταυτόχρονων συνδέσεων για κάθε συσκευή (Concurrent Connections).	≥ 2 M		
Μέγιστος προσφερόμενος αριθμός νέων συνδέσεων ανά δευτερόλεπτο για κάθε συσκευή (Connections Per Second).	≥ 30 K		
Προσφερόμενος αριθμός δικτυακών θυρών 1GbE.	≥6		
Αριθμός Δίσκων ανά συσκευή, τεχνολογίας SSD.	≥1		
Χωρητικότητα του κάθε δίσκου.	≥ 240 GB		
Απαιτούμενος αριθμός Virtual Systems που περιλαμβάνονται χωρίς κόστος license.	≥2		
Απαιτούμενος αριθμός ταυτόχρονων ασφαλών συνδέσεων SSL VPN για απομακρυσμένους χρήστες (τηλεεργασία).	≥50		
Δυνατότητα αναβάθμισης του λογισμικού του firewall προκειμένου να παραμένει διαρκώς ενήμερο με τα είδη των επιθέσεων που προκύπτουν.	ΝΑΙ		
Δυνατότητα διασύνδεσης με το Active Directory για δημιουργία πολιτικών με βάση τους χρήστες για όλες τις απαιτούμενες λειτουργίες ασφάλειας χωρίς να χρειάζεται εγκατάσταση agent στους Domain Controllers	ΝΑΙ		

## ΠΡΟΣΚΛΗΣΗ 01\_ΨΗΦΙΑΚΟΣ ΜΕΤΑΣΧΗΜΑΤΙΣΜΟΣ ΤΩΝ ΟΤΑ - ΠΑΡΑΡΤΗΜΑ Δ

[AD Agentless] (Application Inspection, Anti-Bot, Anti-Virus ή Antimalware, URL Filtering).			
Εφαρμογή διαφορετικής πολιτικής σε χρήστες ανάλογα με το δίκτυο που ανήκουν.	NAI		
Εφαρμογή κανόνων ασφαλείας με βάση τον χρήστη ή το group ή τον υπολογιστή χρήστη του AD ή/και συνδυασμό όλων.	NAI		
Η λειτουργία URL Filtering θα πρέπει να έχει μηχανισμό για την ενημέρωση ή την ερώτηση των χρηστών σε πραγματικό χρόνο για την εκπαίδευσή τους και την επιβεβαίωση των ενεργειών τους με βάση την πολιτική ασφαλείας.	NAI		
Η λειτουργία Anti – Bot θα πρέπει να βασίζεται στην ανίχνευση και καταστολή ύποπτης και μη φυσικής δικτυακής κίνησης.	NAI		
Η λειτουργία Anti-Malware θα πρέπει να έχει δυνατότητα ελέγχου με βάση τον τύπο του αρχείου.	NAI		
Η λειτουργία Anti-Malware θα πρέπει να ελέγχει για συνδέσμους (links) μέσα σε emails.	NAI		
Οι υπηρεσίες, Application Control, Anti Bot, Anti-Malware και URL Filtering θα πρέπει να λαμβάνουν ανανεώσεις σε πραγματικό χρόνο από cloud based service.	NAI		
Η βάση δεδομένων της λειτουργίας Application Control θα πρέπει να περιλαμβάνει τουλάχιστον 8000 γνωστές εφαρμογές.	NAI		
Δυνατότητα εισαγωγής προσαρμοσμένων (custom) applications στην λειτουργία Application Control.	NAI		
Δυνατότητα σύνδεσης με 3 <sup>rd</sup> party Log Server μέσω API.	NAI		
Σε περίπτωση απώλειας σύνδεσης της συσκευής ασφαλείας με το εργαλείο διαχείρισης θα πρέπει η συσκευή ασφαλείας να αποθηκεύει τα παραγόμενα logs τοπικά σε εσωτερικό δίσκο.	NAI		
Υποστήριξη Static/Dynamic NAT.	NAI		
Υποστήριξη dynamic routing (τουλάχιστον OSPF).	NAI		
SNMP v2 & v3 ή ισοδύναμο.	NAI		
Λειτουργία Site-to-site VPN για σύνδεση με απομακρυσμένα σημεία.	NAI		
Συνεργασία με AAA servers βασισμένη σε πρωτόκολλα RADIUS ή TACACS ή άλλο ισοδύναμο.	NAI		
Να υποστηρίζει λειτουργία DHCP, DHCP Relay Agent.	NAI		
Υποστήριξη Network Time Protocol.	NAI		
Υποστήριξη (Remote Access VPN) με την χρήση Client λογισμικού ή χωρίς (Client based /Clientless).	NAI		

## ΠΡΟΣΚΛΗΣΗ 01\_ΨΗΦΙΑΚΟΣ ΜΕΤΑΣΧΗΜΑΤΙΣΜΟΣ ΤΩΝ ΟΤΑ - ΠΑΡΑΡΤΗΜΑ Δ

Η λύση θα πρέπει να υποστηρίζει και να διαθέτει ενσωματωμένο content inspection, για την ανίχνευση και αποτροπή συγκεκριμένων data types, κατ' ελάχιστο PCI, IBAN, JAVA. Η παραμετροποίηση της λειτουργίας θα πρέπει να γίνεται από την εφαρμογή διαχείρισης (GUI), και η παραμετροποίηση των αντίστοιχων κανόνων θα πρέπει να γίνεται ως μέρος της network access control πολιτικής κεντρικά.	NAI		
Υποστήριξη τεχνικών Quality of Service (QoS).	NAI		
Προστασία από κακόβουλο λογισμικό μηδενικού χρόνου (zero day malware).	≥ 100 MB		
Υποστήριξη κατ' ελάχιστο των ακόλουθων τύπων αρχείων: · Adobe PDF · Microsoft Office · Exe · Pif · Files in archives · Flash · Visual Basic (vba/vbe) · Java.	NAI		
Υποστήριξη κατ' ελάχιστο των ακόλουθων περιβάλλοντων εξομοίωσης: · Microsoft Windows XP,7,8.1,10 32/64 bit · Microsoft Office · Adobe Reader.	NAI		
Υποστήριξη της ανάλυσης ενός αρχείου σε επίπεδο επεξεργαστή.	NAI		
Μέγιστο υποστηριζόμενο μέγεθος αρχείων που εξομοιώνονται από τον μηχανισμό Sandbox.	≥ 100 MB		
Λειτουργία προστασίας σε πραγματικό χρόνο από κακόβουλο λογισμικό patient-0 σε web browser.	NAI		
Η λύση θα πρέπει να ανιχνεύει επιθέσεις από το exploitation στάδιο πριν ο κακόβουλος κώδικας εκτελεστεί.	NAI		
Υποστήριξη της εξαγωγής των επισυναπτόμενων αρχείων ή των αρχείων που κατεβάζει ένας χρήστης σε ασφαλή αρχεία μορφής .pdf απαλλαγμένα από κάθε κακόβουλο στοιχείο ή κώδικα μηδενικού χρόνου σύμφωνα με την ορισμένη πολιτική ασφαλείας.	NAI		
Υποστήριξη καθαρισμού των επισυναπτόμενων αρχείων ή των αρχείων που κατεβάζει ένας χρήστης σε ασφαλή αρχεία, διατηρώντας τον αρχικό τους τύπο,	NAI		

## ΠΡΟΣΚΛΗΣΗ 01\_ΨΗΦΙΑΚΟΣ ΜΕΤΑΣΧΗΜΑΤΙΣΜΟΣ ΤΩΝ ΟΤΑ - ΠΑΡΑΡΤΗΜΑ Δ

απαλλάσσοντάς τα από κάθε κακόβουλο στοιχείο ή κώδικα μηδενικού χρόνου, σύμφωνα με την ορισμένη πολιτική.			
Για κάθε κακόβουλο αρχείο να δημιουργείται αναλυτική αναφορά.	ΝΑΙ		
Η λύση θα πρέπει να υποστηρίζει λειτουργία MTA η οποία θα είναι ενσωματωμένη στα gateways, για την ανίχνευση και αποτροπή απειλών στην email κίνηση, από το επίπεδο της περιμέτρου.	ΝΑΙ		
Η λύση θα πρέπει να ανιχνεύει και να αποτρέπει μολύνσεις ακόμα και στο patient-zero σύστημα, χωρίς να βασίζεται στη δημιουργία υπογραφών (signatures).	ΝΑΙ		
Να περιλαμβάνεται υπηρεσία ανανέωσης (subscription) του λογισμικού συμπεριλαμβανομένου του sandboxing διάρκειας τριών (3) ετών.	ΝΑΙ		
Να περιλαμβάνονται υπηρεσίες συντήρησης/αντικατάστασης του hardware σε περίπτωση προβλήματος, με δυνατότητα αναγγελίας του προβλήματος κατά τις εργάσιμες ημέρες και ώρες (9x5) και με αποστολή από τον κατασκευαστή του νέου hardware που θα αντικαταστήσει το προβληματικό αν δεν μπορέσει να επιλυθεί το πρόβλημα.	ΝΑΙ		
Να παρέχεται επικοινωνία/συνεργασία του προσωπικού του πελάτη με το Κέντρο Τεχνικής Υποστήριξης για την τεχνική υποστήριξη των προϊόντων, ώστε να γίνει διάγνωση και επίλυση τεχνικών προβλημάτων που αφορούν την συγκεκριμένη συσκευή. Προληπτικός έλεγχος και ενημέρωση-επικοινωνία από εξειδικευμένο μηχανικό για πιθανά σημεία αποτυχίας.	ΝΑΙ		
Να παρέχονται ενημερώσεις και αναβαθμίσεις του λογισμικού της συσκευής. Πρόσβαση σε online διαγνωστικά εργαλεία.	ΝΑΙ		
Να παρέχεται υπηρεσία επιδιόρθωσης ή αντικατάστασης οποιουδήποτε υλικού παρουσιάσει προβλήματα λειτουργίας.	ΝΑΙ		
Να παρέχεται υπηρεσία αποκατάστασης οποιασδήποτε δυσλειτουργίας που οφείλεται σε σφάλματα λογισμικού.	ΝΑΙ		
<b>ΕΦΑΡΜΟΓΗ ΔΙΑΧΕΙΡΙΣΗΣ</b>			
Το λογισμικό διαχείρισης θα πρέπει να είναι του ιδίου κατασκευαστή με τη βασική συσκευή προστασίας.	ΝΑΙ		
Το λογισμικό διαχείρισης θα πρέπει να έχει εφαρμογή σε γραφικό περιβάλλον και να διαχειρίζεται κεντρικά όλες τις απαιτούμενες λειτουργίες του firewall (IPS, Application Inspection, Anti-Bot, Anti-Virus, URL Filtering, QoS).	ΝΑΙ		

## ΠΡΟΣΚΛΗΣΗ 01\_ΨΗΦΙΑΚΟΣ ΜΕΤΑΣΧΗΜΑΤΙΣΜΟΣ ΤΩΝ ΟΤΑ - ΠΑΡΑΡΤΗΜΑ Δ

Η διαχείριση της λύσης θα πρέπει να προσφέρεται ως managed cloud υπηρεσία.	NAI		
Να αναφερθεί ο κατασκευαστής και το μοντέλο.	NAI		
Το λογισμικό διαχείρισης θα πρέπει να αναπαριστά τα logs από όλες τις ανωτέρω λειτουργίες σε ένα παράθυρο του γραφικού περιβάλλοντος.	NAI		
Η διαχείριση των λειτουργιών των συσκευών και η αναπαράσταση των logs θα πρέπει να γίνονται από το ίδιο εργαλείο διαχείρισης χωρίς την απαίτηση εγκατάστασης ή χρήσης τρίτου συστήματος.	NAI		
Αποθηκευτικός χώρος στο cloud για ημερήσια αποθήκευση των logs.	≥ 3 GB		
Συνολικός αποθηκευτικός χώρος στο cloud για αποθήκευση των logs.	≥ 100 GB		
Το λογισμικό διαχείρισης θα πρέπει να υποστηρίζει λογαριασμούς role-based administrator.	NAI		
Το λογισμικό διαχείρισης θα πρέπει να υποστηρίζει τη δυνατότητα επεξεργασίας της πολιτικής ασφαλείας από έναν ή περισσότερους διαχειριστές (administrators) ταυτόχρονα.	NAI		
Η λύση θα πρέπει να επιτρέπει κεντροποιημένη αναβάθμιση των συστημάτων ασφαλείας σε νεότερες εκδόσεις λογισμικού.	NAI		
Η εφαρμογή διαχείρισης θα πρέπει να κάνει έλεγχο σε κάθε αλλαγή της πολιτικής για όλες τις απαιτούμενες λειτουργίες ασφαλείας. (IPS, Application Inspection, Anti-Bot, Anti-Malware, URL Filtering).	NAI		
Η εφαρμογή διαχείρισης θα πρέπει να παρέχει λεπτομερές ιστορικό για κάθε κανόνα πολιτικής καταγράφοντας τους χρήστες που επεμβαίνουν σε αυτούς.	NAI		
Η εφαρμογή διαχείρισης θα πρέπει να έχει την δυνατότητα να κάνει σε πραγματικό χρόνο εκτίμηση του επιπέδου συμμόρφωσης της πολιτικής ασφαλείας με τα σημαντικότερα κανονιστικά πρότυπα ασφαλείας και να προτείνει ανάλογα αλλαγές (Compliance Check).	NAI		
Η εφαρμογή διαχείρισης θα πρέπει να έχει την δυνατότητα να παράγει αναφορές συμμόρφωσης. (Compliance Check Reports).	NAI		
Η λύση θα πρέπει να παρέχει προκαθορισμένες ή custom αναφορές σε ημερήσιο, εβδομαδιαίο ή μηνιαίο επίπεδο στην ίδια κονσόλα διαχείρισης.	NAI		
Η λύση θα πρέπει να παρέχει προκαθορισμένες ή custom γραφικές αναπαραστάσεις των πιο σημαντικών γεγονότων ή περιστατικών ασφαλείας με δυνατότητα	NAI		

## ΠΡΟΣΚΛΗΣΗ 01\_ΨΗΦΙΑΚΟΣ ΜΕΤΑΣΧΗΜΑΤΙΣΜΟΣ ΤΩΝ ΟΤΑ - ΠΑΡΑΡΤΗΜΑ Δ

περαιτέρω διερεύνησης του κάθε περιστατικού στην ίδια κονσόλα διαχείρισης.			
Η λύση θα πρέπει να παρέχει επιλογή στο γραφικό περιβάλλον για την εύκολη διασύνδεση του LDAP server με το server διαχείρισης.	NAI		
Η λύση θα πρέπει να υποστηρίζει SAML και SSO για την πρόσβαση στο περιβάλλον διαχείρισης.	NAI		
Να περιλαμβάνεται υπηρεσία ανανέωσης (subscription) του λογισμικού διάρκειας τριών (3) ετών.	NAI		
Η εφαρμογή θα φιλοξενηθεί για ολόκληρη την 5ετία σε υποδομή του Αναδόχου.	NAI		
<b>ΠΡΟΣΤΑΣΙΑ ΤΕΡΜΑΤΙΚΩΝ ΣΗΜΕΙΩΝ</b>			
Η λύση θα πρέπει να είναι του ιδίου κατασκευαστή με τη βασική συσκευή προστασίας και την εφαρμογή διαχείρισης.	NAI		
Να αναφερθεί ο κατασκευαστής και το μοντέλο.	NAI		
Αριθμός προστατευόμενων τερματικών σημείων.	>=50		
Η λύση θα πρέπει να ανιχνεύει και να αποτρέπει επιθέσεις από το exploitation στάδιο πριν ο κακόβουλος κώδικας εκτελεστεί.	NAI		
Η λύση θα πρέπει να εκτελεί το κακόβουλο αρχείο σε περιβάλλον sandbox για την ασφαλή κατηγοριοποίηση και αποτροπή του.	NAI		
Η λύση θα πρέπει να αποτρέπει πιθανές κακόβουλες επικοινωνίες από μολυσμένα τερματικά προς κακόβουλους servers προς το Internet (Command & Control servers).	NAI		
Η λύση θα πρέπει να μπορεί να ανιχνεύει και να σταματά επιθέσεις ransomware ή άλλες ύποπτες συμπεριφορές που παρατηρούνται στο τερματικό.	NAI		
Η λύση θα πρέπει να επαναφέρει τα μολυσμένα τερματικά και αρχεία που έχουν επηρεαστεί από την επίθεση, στην αρχική τους κατάσταση, χωρίς να βασίζεται σε shadow copies του λειτουργικού συστήματος.	NAI		
Η λειτουργία anti-ransomware θα πρέπει να λειτουργεί ακόμη και σε περιπτώσεις που δεν είναι δυνατή η σύνδεση στο internet.	NAI		
Η λύση θα πρέπει να προσφέρει λειτουργίες αποτροπής ηλεκτρονικού "ψαρέματος" (anti-phishing) με έλεγχο φορμών web για την ακεραιότητά τους.	NAI		
Η λύση θα πρέπει να προσφέρει λειτουργίες αποτροπής απώλειας εταιρικών κωδικών χρηστών (corporate credentials exposure).	NAI		

## ΠΡΟΣΚΛΗΣΗ 01\_ΨΗΦΙΑΚΟΣ ΜΕΤΑΣΧΗΜΑΤΙΣΜΟΣ ΤΩΝ ΟΤΑ - ΠΑΡΑΡΤΗΜΑ Δ

Η λύση θα πρέπει να ελέγχει αρχεία και να τα παραδίδει σε πραγματικό χρόνο στο χρήστη σε καθαρή μορφή, από όπου έχει αφαιρεθεί οποιοδήποτε κακόβουλο περιεχόμενο (file scrubbing). Θα πρέπει να δίνεται επιλογή διτήρησης του τύπου του αρχείου ή μετατροπής του σε .pdf.	NAI		
Η λύση θα πρέπει να παρέχει έλεγχο θυρών του συστήματος, αφαιρούμενων και περιφερειακών συσκευών.	NAI		
Η λύση θα πρέπει να παρέχει ενσωματωμένο VPN client για την ασφαλή σύνδεση φορητών συσκευών με τον οργανισμό.	NAI		
Η λύση θα πρέπει να παρέχει αναφορές και forensics με σκοπό τον έλεγχο της ασφάλειας των τερματικών και την ανεύρεση πιθανών περιστατικών ασφαλείας.	NAI		
Η λύση θα πρέπει να διαθέτει κεντρική κονσόλα διαχείρισης μέσω της οποίας θα υποστηρίζονται ο ορισμός πολιτικών ασφαλείας, η δημιουργία ομάδων χρηστών/συστημάτων, η καταγραφή των logs, η εγκατάσταση ενημερώσεων, η εξαγωγή αναφορών, ή εύρεση πιθανών περιστατικών και η περαιτέρω διερεύνηση.	NAI		
Θα πρέπει να είναι εφικτός ο ορισμός επιτρεπόμενων λιστών (whitelists) για την υλοποίηση εξαιρέσεων στη βασική πολιτική.	NAI		
Η λύση θα πρέπει να υποστηρίζει σταθμούς εργασίας (H/Y) είτε αυτοί βρίσκονται εντός της περιμέτρου είτε είναι απομακρυσμένοι.	NAI		
Η λύση θα πρέπει να παρέχει πρόσβαση στην κονσόλα διαχείρισης μέσω role-based λογαριασμών.	NAI		
Η λύση θα πρέπει να παρέχει τη δυνατότητα εξαιρέσεων με βάση αρχεία και φακέλους.	NAI		
Η λύση θα πρέπει να παρέχει τη δυνατότητα προσωρινής απενεργοποίησης συγκεκριμένων λειτουργιών σύμφωνα με τις ανάγκες του διαχειριστή.	NAI		
Η λύση θα πρέπει να υποστηρίζει κατ' ελάχιστο λειτουργικά συστήματα Windows 7 SP1, Windows 2008 R2, VDI, Linux.	NAI		
Η λύση θα πρέπει να παρέχει πληροφόρηση για την κατάσταση/health του agent.	NAI		
Η λύση θα πρέπει να παράγει αναφορές οι οποίες απεικονίζουν γραφικά σε μορφή "δέντρου" τις δραστηριότητες του συστήματος με σκοπό την ευκολότερη διερεύνηση περιστατικών ασφαλείας. Να υποστηρίζεται αναπαράσταση των ευρημάτων σύμφωνα με το MITRE framework.	NAI		

## ΠΡΟΣΚΛΗΣΗ 01\_ΨΗΦΙΑΚΟΣ ΜΕΤΑΣΧΗΜΑΤΙΣΜΟΣ ΤΩΝ ΟΤΑ - ΠΑΡΑΡΤΗΜΑ Δ

Η λύση θα πρέπει να παρέχει τρόπους απομόνωσης ενός μολυσμένου συστήματος.	ΝΑΙ		
Η λύση θα πρέπει να έχει τη δυνατότητα να εφαρμόζει μέτρα προστασίας και αποτροπής (block/prevent) κακόβουλης δραστηριότητας.	ΝΑΙ		
Η λύση θα πρέπει να προσφέρει τη δυνατότητα απομακρυσμένης λήψης ενεργειών στα συστήματα (quarantine, reboot, isolate κ.α.) με σκοπό την ευκολότερη διαχείρισή τους.	ΝΑΙ		
Η λύση θα πρέπει να αποτρέπει πάντα την απόπειρα απεγκατάστασης του agent από το χρήστη είτε αυτός έχει δικαιώματα administrator είτε όχι. Για να επιτραπεί η απεγκατάσταση θα ζητείται μυστικό συνθηματικό το οποίο έχει οριστεί στην αντίστοιχη πολιτική από το διαχειριστή της λύσης ασφαλείας.	ΝΑΙ		
Η λύση θα πρέπει να ανιχνεύει παραπλανητικές ιστοσελίδες (phishing websites) και να αποτρέπει την καταχώρηση οποιωνδήποτε δεδομένων στις φόρμες που αυτές περιλαμβάνουν.	ΝΑΙ		
Η λύση θα πρέπει να ανιχνεύει και να καταγράφει περιστατικά διαρροής εταιρικών κωδικών πρόσβασης χρηστών (corporate credentials exposure) προς τρίτα/προσωπικά sites.	ΝΑΙ		
Η λύση θα πρέπει να υποστηρίζει λειτουργία sandboxing και μέσω αυτής, την αποτροπή κακόβουλων αρχείων.	ΝΑΙ		
Η διαχείριση της λύσης θα πρέπει να προσφέρεται ως managed cloud υπηρεσία.	ΝΑΙ		
Η διαχείριση της λύσης η οποία προσφέρεται ως managed cloud υπηρεσία θα πρέπει να υποστηρίζει διασύνδεση με Active Directory.	ΝΑΙ		
Θα πρέπει να υπάρχει δυνατότητα η πολιτική να υλοποιείται διακριτά με κανόνες σύμφωνα με το Active Directory.	ΝΑΙ		
Η λύση θα πρέπει να περιλαμβάνει host firewall και application control λειτουργίες.	ΝΑΙ		
Η λύση θα πρέπει να προσφέρεται με menu του agent στα Ελληνικά.	ΝΑΙ		
Να περιλαμβάνεται υπηρεσία ανανέωσης (subscription) του λογισμικού διάρκειας τριών (3) ετών.	ΝΑΙ		

## ΠΡΟΣΚΛΗΣΗ 01\_ΨΗΦΙΑΚΟΣ ΜΕΤΑΣΧΗΜΑΤΙΣΜΟΣ ΤΩΝ ΟΤΑ - ΠΑΡΑΡΤΗΜΑ Δ

Πίνακας Συμμόρφωσης: ΔΡΑΣΗ 8 - Προμήθεια Συστήματος Οργάνωσης Γραφείου Κίνησης και Διαχείριση Δημοτικού στόλου οχημάτων

ΠΡΟΔΙΑΓΡΑΦΗ	ΑΠΑΙΤΗΣΗ	ΑΠΑΝΤΗΣΗ	ΠΑΡΑΠΟΜΠΗ
<b>ΛΟΓΙΣΜΙΚΟ ΔΙΑΧΕΙΡΙΣΗΣ</b>			
Παρακολούθηση οχημάτων σε πραγματικό χρόνο (on-line) με απεικόνιση της ακριβούς θέσης του οχήματος σε επίπεδο δρόμου.	ΝΑΙ		
Λίστα οχημάτων για εύκολη και γρήγορη επιλογή και αναζήτηση οχημάτων.	ΝΑΙ		
Προβολή του χάρτη με εντοπισμό και απεικόνιση των οχημάτων.	ΝΑΙ		
Μεγέθυνση και σμίκρυνση χάρτη (zoom in – zoom out) με τη ροδέλα του ποντικιού.	ΝΑΙ		
Εμφάνιση συγκεκριμένων οχημάτων στο χάρτη με κριτήρια όπως τύπος οχήματος ή ομάδα οχημάτων.	ΝΑΙ		
Δυνατότητα αλλαγής χρώματος του εικονιδίου του οχήματος ανάλογα με την κατάσταση του (σε στάση, σε στάση με τον κινητήρα σε λειτουργία, σε κίνηση).	ΝΑΙ		
Αναπαραγωγή παλαιότερων δρομολογίων οποιασδήποτε χρονικής περιόδου στον χάρτη με απεικόνιση θέσης, χρόνου στάσεων και διαδρομής που ακολουθήθηκε. Route playback με κίνηση εικονιδίου στο χάρτη ώστε να περιγράφεται ακριβώς η κίνηση του οχήματος.	ΝΑΙ		
Δυνατότητα προβολής αναφοράς τρόπου οδήγησης οχημάτων ως προς την οικολογική - ασφαλή προσέγγιση μέσω χρήσης της βασικής συσκευής τηλεματικής και χωρίς σύνδεση με τον εγκέφαλο του οχήματος.	ΝΑΙ		
Δυνατότητα δημιουργίας απεριόριστων λογαριασμών χρηστών και Διαχειριστών (User and Administrator accounts) με διαφορετικά δικαιώματα για τον καθένα και όλες οι προσβάσεις να δίνονται κατόπιν εισαγωγής Ονόματος και Κωδικού που θα ορίζονται από τον Διαχειριστή του συστήματος.	ΝΑΙ		
Διαχείριση σημείων ενδιαφέροντος σε κατηγορίες, μαζική εισαγωγή σημείων ενδιαφέροντος από αρχείο διευθύνσεων και αρχείο συντεταγμένων. Προβολή σημείων ενδιαφέροντος με κατάλληλα εικονίδια.	ΝΑΙ		
Εισαγωγή σημείων ενδιαφέροντος με δεξί κλικ πάνω στο χάρτη.	ΝΑΙ		
Καθορισμό γεωγραφικών περιοχών ελέγχου (απαγόρευση εισόδου ή εξόδου από συγκεκριμένη γεωγραφική περιοχή) για κάθε όχημα ή ομάδα οχημάτων και χρονική περίοδο.	ΝΑΙ		

## ΠΡΟΣΚΛΗΣΗ 01\_ΨΗΦΙΑΚΟΣ ΜΕΤΑΣΧΗΜΑΤΙΣΜΟΣ ΤΩΝ ΟΤΑ - ΠΑΡΑΡΤΗΜΑ Δ

Δυνατότητα εισαγωγής χειροκίνητων ανεφοδιασμών οχημάτων, συμβολαίων ασφαλείας, εργασιών συντήρησης, ΚΤΕΟ, ελαστικών κ.ο.κ.	ΝΑΙ		
Αναφορές κόστους ανά όχημα και ομάδα οχημάτων με βάση τα ανωτέρω δεδομένα.	ΝΑΙ		
Καρτέλα Οχήματος: Το κάθε όχημα διαθέτει τη δική του καρτέλα μέσω της οποίας δίνεται η δυνατότητα τροφοδότησης του συστήματος με όλες τις πληροφορίες που αφορούν το όχημα με τήρηση ιστορικού.	ΝΑΙ		
Ενέργειες και Τιμολόγια: Διαχείριση ενεργειών όπως εργασίες (Service), καύσιμα, ελαστικά, λοιπά έξοδα και εγγυήσεις με δυνατότητα προσθήκης των στοιχείων των τιμολογίων.	ΝΑΙ		
ERP Ειδοποιήσεις: επόμενο service, ΚΤΕΟ, αλλαγή ελαστικών, λήξη συμβολαίων, πιστοποιητικών, εγγυήσεων κλπ σύμφωνα με τις αποστάσεις που έχουν διανύσει τα οχήματα.	ΝΑΙ		
Διαχείριση συμβολαίων: Leasing, Ασφάλισης, Οδικής Βοήθειας με δυνατότητα αποθήκευσης και των σχετικών αρχείων.	ΝΑΙ		
Ανταλλακτικά: Παρακολούθηση των εγγυήσεων για τα διάφορα ανταλλακτικά που έχουν χρησιμοποιηθεί στα service.	ΝΑΙ		
Διαχείριση Πιστοποιητικών: ΚΤΕΟ, ΚΕΚ (κάρτα ελέγχων καυσαερίων), γενικά πιστοποιητικά και Ταχογράφος.	ΝΑΙ		
Αντιστοίχιση οδηγού με όχημα με δυνατότητα εξαγωγής αντίστοιχων αναφορών.	ΝΑΙ		
Διαχείριση βαρδιών και προσωπικού σε σχέση με τα οχήματα.	ΝΑΙ		
Δυνατότητα μαζικής εισαγωγή στοιχείων στο ERP οχημάτων όπως για παράδειγμα τα τιμολόγια καυσίμων.	ΝΑΙ		
<b>ΑΝΑΦΟΡΕΣ ΛΟΓΙΣΜΙΚΟΥ</b>			
Αναφορά χρόνου κίνησης οχήματος.	ΝΑΙ		
Αναφορά χρόνου αδράνειας οχήματος.	ΝΑΙ		
Αναφορά συνολικών χιλιομέτρων οχήματος ή κατηγορίας οχημάτων για χρονικά διάστημα που επιθυμεί ο χρήστης.	ΝΑΙ		
Αναφορά εκτίμησης κατανάλωσης καυσίμου.	ΝΑΙ		
Αναφορές συναγερμών παρέκκλισης από δρομολόγιο (όχημα, ημέρα, οδηγός, σημείο).	ΝΑΙ		
Όλες οι αναφορές μπορούν να εξαχθούν σε αρχεία τύπου: PDF, EXCEL.	ΝΑΙ		
<b>ΕΙΔΟΠΟΙΗΣΕΙΣ</b>			

## ΠΡΟΣΚΛΗΣΗ 01\_ΨΗΦΙΑΚΟΣ ΜΕΤΑΣΧΗΜΑΤΙΣΜΟΣ ΤΩΝ ΟΤΑ - ΠΑΡΑΡΤΗΜΑ Δ

Ειδοποιήσεις ταχύτητας.	ΝΑΙ		
Ειδοποιήσεις εξόδου οχήματος από περιοχή.	ΝΑΙ		
Ειδοποιήσεις λειτουργίας εκτός ωραρίου.	ΝΑΙ		
Ειδοποιήσεις παρέκκλισης από δρομολόγιο.	ΝΑΙ		
Ειδοποιήσεις για ΚΤΕΟ, ασφάλιση, κάρτα καυσαερίων, συντήρηση, ελαστικά κλπ.	ΝΑΙ		
SOS button (προαιρετικά).	ΝΑΙ		
<b>ΧΑΡΤΗΣ ΑΠΕΙΚΟΝΙΣΗΣ ΟΧΗΜΑΤΩΝ</b>			
Γεωγραφική κάλυψη στην ευρύτερη περιοχή από την δραστηριοποίηση των οχημάτων του Δήμου.	ΝΑΙ		
Δυνατότητα zoom in και out με το ποντίκι σε τουλάχιστον 10 επίπεδα.	ΝΑΙ		
<b>ΕΦΑΡΜΟΓΗ ΕΞΥΠΝΩΝ ΚΙΝΗΤΩΝ ΣΥΣΚΕΥΩΝ</b>			
Εφαρμογή σε Android και IOS για κινητά τηλέφωνα τέτοιου τύπου.	ΝΑΙ		
Παρακολούθηση τρέχουσας θέσης και ταχύτητας οχημάτων.	ΝΑΙ		
Αναπαράσταση ημερήσιας διαδρομής σε χάρτη.	ΝΑΙ		
Δυνατότητα «κλειδώματος» του οχήματος, ώστε αν κινηθεί να δημιουργηθεί ειδοποίηση.	ΝΑΙ		
Απεριόριστος αριθμός αδειών χρήσης για τις εφαρμογές των φορητών συσκευών.	ΝΑΙ		
<b>ΕΚΠΑΙΔΕΥΣΗ</b>			
Περιλαμβάνεται εκπαίδευση των χρηστών μέγιστης διάρκειας 6 ωρών απομακρυσμένα μέσω κατάλληλης διαδικτυακής εφαρμογής διαμοιρασμού οθόνης.	ΝΑΙ		
<b>ΣΥΝΤΗΡΗΣΗ / ΥΠΟΣΤΗΡΙΞΗ</b>			
Εγγύηση καλής λειτουργίας εξοπλισμού για 12 μήνες.	ΝΑΙ		
Δυνατότητα απομακρυσμένης διάγνωσης και αποκατάστασης βλαβών.	ΝΑΙ		
Παροχή γραμμής τεχνικής υποστήριξης κατά τις εργάσιμες ημέρες και ώρες.	ΝΑΙ		
<b>ΤΗΛΕΠΙΚΟΙΝΩΝΙΑΚΑ ΤΕΛΗ</b>			
Περιλαμβάνεται η κάρτα SIM και το τηλεπικοινωνιακό κόστος για απεριόριστη κίνηση των οχημάτων εντός Ελλάδας.	ΝΑΙ		

## ΠΡΟΣΚΛΗΣΗ 01\_ΨΗΦΙΑΚΟΣ ΜΕΤΑΣΧΗΜΑΤΙΣΜΟΣ ΤΩΝ ΟΤΑ - ΠΑΡΑΡΤΗΜΑ Δ

## 3.14.1 ΔΙΑΛΕΙΤΟΥΡΓΙΚΟΤΗΤΑ ΚΑΙ ΔΙΑΣΥΝΔΕΣΙΜΟΤΗΤΑ

ΠΡΟΔΙΑΓΡΑΦΗ	ΑΠΑΙΤΗΣΗ	ΑΠΑΝΤΗΣΗ	ΠΑΡΑΠΟΜΠΗ ΤΕΚΜΗΡΙΩΣΗΣ
Παροχή σχήματος δεδομένων	ΝΑΙ		
Παροχή δεδομένων μέσω προγραμματιστικής επαφής (API)	ΝΑΙ		

## 3.14.2 ΥΠΟΔΟΜΕΣ ΚΑΙ ΔΙΚΤΥΑ

ΠΡΟΔΙΑΓΡΑΦΗ	ΑΠΑΙΤΗΣΗ	ΑΠΑΝΤΗΣΗ	ΠΑΡΑΠΟΜΠΗ ΤΕΚΜΗΡΙΩΣΗΣ
Σύμφωνα με την 3.4.2	ΝΑΙ		

## 3.14.3 ΑΠΑΙΤΗΣΕΙΣ ΑΣΦΑΛΕΙΑΣ

ΠΡΟΔΙΑΓΡΑΦΗ	ΑΠΑΙΤΗΣΗ	ΑΠΑΝΤΗΣΗ	ΠΑΡΑΠΟΜΠΗ ΤΕΚΜΗΡΙΩΣΗΣ
Πολιτική χρηστών	ΝΑΙ		
Υποστήριξη Identity Federation μέσω eIDAS, ΓΓΠΣ πολιτών, ΓΓΠΣ Δημοσίων υπαλλήλων	ΝΑΙ		

## 3.14.4 ΥΠΗΡΕΣΙΕΣ ΕΚΠΑΙΔΕΥΣΗΣ

ΠΡΟΔΙΑΓΡΑΦΗ	ΑΠΑΙΤΗΣΗ	ΑΠΑΝΤΗΣΗ	ΠΑΡΑΠΟΜΠΗ ΤΕΚΜΗΡΙΩΣΗΣ
Αριθμός καταρτιζομένων	2		
Υλικό εκπαίδευσης	ΝΑΙ		
Ωρες εκπαίδευσης	20		

## 3.14.5 ΥΠΗΡΕΣΙΕΣ ΠΙΛΟΤΙΚΗΣ ΛΕΙΤΟΥΡΓΙΑΣ

ΠΡΟΔΙΑΓΡΑΦΗ	ΑΠΑΙΤΗΣΗ	ΑΠΑΝΤΗΣΗ	ΠΑΡΑΠΟΜΠΗ ΤΕΚΜΗΡΙΩΣΗΣ
Περίοδος πιλοτικής λειτουργίας (σε ημέρες)	15		

## 3.14.6 ΔΙΑΣΦΑΛΙΣΗ ΠΟΙΟΤΗΤΑΣ

ΠΡΟΔΙΑΓΡΑΦΗ	ΑΠΑΙΤΗΣΗ	ΑΠΑΝΤΗΣΗ	ΠΑΡΑΠΟΜΠΗ ΤΕΚΜΗΡΙΩΣΗΣ
Συμμόρφωση με Γενικό Κανονισμό Προστασίας Δεδομένων	ΝΑΙ		
Συμμόρφωση με Εθνική Στρατηγική Κυβερνοασφάλειας (ΑΔΑ: 6ΙΒΕ46ΜΤΛΠ-ΦΜ5 12/2020)	ΝΑΙ		
Συμμόρφωση σε πρότυπα W3C	ΝΑΙ		
Συμμόρφωση με τις οδηγίες WCAG 2.1, Επίπεδο ΑΑ	ΝΑΙ		

## 3.14.7 ΥΠΗΡΕΣΙΕΣ ΕΓΓΥΗΣΗΣ ΚΑΙ ΣΥΝΤΗΡΗΣΗΣ

ΠΡΟΔΙΑΓΡΑΦΗ	ΑΠΑΙΤΗΣΗ	ΑΠΑΝΤΗΣΗ	ΠΑΡΑΠΟΜΠΗ ΤΕΚΜΗΡΙΩΣΗΣ
Χρόνος απόκρισης σε αναφορά προβλήματος (εντός ωρών λειτουργίας helpdesk)	2 ώρες		

## ΠΡΟΣΚΛΗΣΗ 01\_ΨΗΦΙΑΚΟΣ ΜΕΤΑΣΧΗΜΑΤΙΣΜΟΣ ΤΩΝ ΟΤΑ - ΠΑΡΑΡΤΗΜΑ Δ

## 3.14.8 ΠΝΕΥΜΑΤΙΚΑ ΔΙΚΑΙΩΜΑΤΑ

ΠΡΟΔΙΑΓΡΑΦΗ	ΑΠΑΙΤΗΣΗ	ΑΠΑΝΤΗΣΗ	ΠΑΡΑΠΟΜΠΗ ΤΕΚΜΗΡΙΩΣΗΣ
Σύμφωνα με την 3.7	ΝΑΙ		

## 3.14.9 ΕΜΠΙΣΤΕΥΤΙΚΟΤΗΤΑ

ΠΡΟΔΙΑΓΡΑΦΗ	ΑΠΑΙΤΗΣΗ	ΑΠΑΝΤΗΣΗ	ΠΑΡΑΠΟΜΠΗ ΤΕΚΜΗΡΙΩΣΗΣ
Σύμφωνα με την 3.8	ΝΑΙ		

## 3.14.10 ΦΑΣΕΙΣ ΥΛΟΠΟΙΗΣΗΣ - ΧΡΟΝΟΔΙΑΓΡΑΜΜΑ ΥΛΟΠΟΙΗΣΗΣ

ΠΡΟΔΙΑΓΡΑΦΗ	ΑΠΑΙΤΗΣΗ	ΑΠΑΝΤΗΣΗ	ΠΑΡΑΠΟΜΠΗ ΤΕΚΜΗΡΙΩΣΗΣ
Συνολικό χρονοδιάγραμμα: <= .... μήνες	ΝΑΙ		
Φάσεις Υλοποίησης Έργου Σύμφωνα με την 3.1.2	ΝΑΙ		

## 3.14.11 ΠΡΟΤΥΠΑ ΔΙΑΣΦΑΛΙΣΗΣ ΠΟΙΟΤΗΤΑΣ

ΠΡΟΔΙΑΓΡΑΦΗ	ΑΠΑΙΤΗΣΗ	ΑΠΑΝΤΗΣΗ	ΠΑΡΑΠΟΜΠΗ ΤΕΚΜΗΡΙΩΣΗΣ
Οι οικονομικοί φορείς για την παρούσα διαδικασία σύναψης σύμβασης οφείλουν να διαθέτουν εν ισχύ πιστοποιημένο σύστημα διασφάλισης ποιότητας με βάση το πρότυπο ISO 9001:2015 ή ισοδύναμο ή άλλο Φορέα Πιστοποίησης, διαπιστευμένο από τον ΕΣΥΔ ή ισότιμο οργανισμό. Το πεδίο εφαρμογής της πιστοποίησης θα πρέπει να αφορά .....	ΝΑΙ		
Οι οικονομικοί φορείς για την παρούσα διαδικασία σύναψης σύμβασης οφείλουν να διαθέτουν εν ισχύ πιστοποιημένο σύστημα διασφάλισης ποιότητας με βάση το πρότυπο ISO 27001:2013 ή ισοδύναμο ή άλλο Φορέα Πιστοποίησης, διαπιστευμένο από τον ΕΣΥΔ ή ισότιμο οργανισμό.	ΝΑΙ		

ΣΥΝΤΑΞΗ

ΘΕΩΡΗΣΗ

## 4. Συγγραφή Υποχρεώσεων

### 4.1 ΦΑΣΕΙΣ ΥΛΟΠΟΙΗΣΗΣ – ΧΡΟΝΟΔΙΑΓΡΑΜΜΑ ΥΛΟΠΟΙΗΣΗΣ

#### 4.1.1 Χρονοδιάγραμμα Δράσης 17: Σύστημα ηλεκτρονικής διακίνησης εγγράφων και ψηφιακών υπογραφών

Η χρονική διάρκεια της σύμβασης χωρίζεται στις παρακάτω 5 (Α, Β, Γ, Δ και Ε) φάσεις υλοποίησης του Έργου. Ο συνολικός χρόνος υλοποίησης του έργου δεν πρέπει να ξεπερνά τους 6 μήνες.

#### 4.1.2 Φάσεις Υλοποίησης έργου 17: Σύστημα ηλεκτρονικής διακίνησης εγγράφων και ψηφιακών υπογραφών

##### **Α' Ανάλυση Απαιτήσεων και σύνταξη μελέτης ταξινόμησης δεδομένων (data classification)**

Φάση Νο	1	Τίτλος	<u>Ανάλυση Απαιτήσεων</u>
Έναρξη	M1	Λήξη	M2
<b>Στόχοι :</b> Αναλυτική Καταγραφή και αποσαφήνιση απαιτήσεων.			
<b>Περιγραφή Υλοποίησης:</b> Τεκμηριωμένη ιεράρχηση Ανάλυσης Απαιτήσεων, βάσει επιχειρησιακών - χρονικών επιταγών και βαθμού εφικτότητας υλοποίησης / επιχειρησιακής αξιοποίησης τους Απαιτήσεων και σύνταξη μελέτης ταξινόμησης δεδομένων (data classification).			
Παραδοτέα Τεύχος Αναγκών και Απαιτήσεων και σύνταξη μελέτης ταξινόμησης δεδομένων (data classification).			

##### **Β'. Ανάπτυξη, Παραμετροποίηση, Μετάπτωση και Εγκατάσταση Συστήματος**

Φάση Νο	2	Τίτλος	<u>Ανάπτυξη, Παραμετροποίηση, Μετάπτωση και Εγκατάσταση Συστήματος</u>
Έναρξη	M2	Λήξη	M5
<b>Στόχοι :</b> Εγκατάσταση του συστήματος			
<b>Περιγραφή Υλοποίησης:</b> Η φάση περιλαμβάνει την ανάπτυξη, παραμετροποίηση και εγκατάσταση των εφαρμογών που υλοποιούν τις προτεινόμενες ψηφιακές υπηρεσίες και λειτουργίες.			

## ΠΡΟΣΚΛΗΣΗ 01\_ΨΗΦΙΑΚΟΣ ΜΕΤΑΣΧΗΜΑΤΙΣΜΟΣ ΤΩΝ ΟΤΑ - ΠΑΡΑΡΤΗΜΑ Δ

<b>Παραδοτέα</b> Εγκατεστημένο λογισμικό
--

**Γ'. Εκπαίδευση Χρηστών**

Φάση Νο	3	Τίτλος	<b>Εκπαίδευση Χρηστών</b>
Έναρξη	Μ5	Λήξη	Μ5
<b>Στόχοι :</b> Το προσωπικό του Οργανισμού να εκπαιδευτεί σε όλη τη λειτουργία του συστήματος			
<b>Περιγραφή Υλοποίησης:</b> Θα παραδοθεί αναλυτικό πλάνο εκπαίδευσης με την έναρξη της Φάσης αυτής που θα περιλαμβάνει τα εξής: <ul style="list-style-type: none"> <li>• Το αντικείμενο της εκπαίδευσης ανά κατηγορία εκπαιδευομένων</li> <li>• Οριστικοποιημένο, αναλυτικό προγραμματισμό εκπαιδευτικών σεμιναρίων</li> </ul> Θα διεξαχθεί η εκπαίδευση στην έδρα του Δήμου			
<b>Παραδοτέα</b> Πλάνο εκπαίδευσης Τεύχος Αποτελεσμάτων εκπαίδευσης			

**Δ'. Έλεγχος συστήματος και Πιλοτική λειτουργία**

Φάση Νο	4	Τίτλος	<b>Έλεγχος συστήματος και Πιλοτική λειτουργία</b>
Έναρξη	Μ6 (πρώτο δεκαπενθήμερο)	Λήξη	Μ6 (δεύτερο δεκαπενθήμερο)
<b>Στόχοι :</b> Έλεγχος Συστήματος και Πιλοτική Λειτουργία			
<b>Περιγραφή Υλοποίησης:</b> Στη φάση αυτή σύστημα θα τεθεί σε πλήρη επιχειρησιακή, πιλοτική λειτουργία και θα επιλυθούν τυχόν προβλήματα			
<b>Παραδοτέα</b> Τεύχος Πιλοτικής Λειτουργίας			

**Ε' Παραγωγική λειτουργία**

Φάση Νο	5	Τίτλος	<b>Παραγωγική λειτουργία</b>
Έναρξη	Μ6 (δεύτερο δεκαπενθήμερο)	Λήξη	Μ6
<b>Στόχοι :</b> Πλήρης επιχειρησιακή λειτουργία συστήματος			
<b>Περιγραφή Υλοποίησης:</b> Στη φάση αυτή το σύστημα θα τεθεί σε πλήρη παραγωγική επιχειρησιακή λειτουργία.			
<b>Παραδοτέα</b> Τεύχος παραγωγικής λειτουργίας			

## ΠΡΟΣΚΛΗΣΗ 01\_ΨΗΦΙΑΚΟΣ ΜΕΤΑΣΧΗΜΑΤΙΣΜΟΣ ΤΩΝ ΟΤΑ - ΠΑΡΑΡΤΗΜΑ Δ

--

ΦΑΣΗ	ΠΕΡΙΓΡΑΦΗ ΦΑΣΗΣ	ΕΒΔΟΜΑΔΕΣ/ ΜΗΝΕΣ ΥΛΟΠΟΙΗΣΗΣ												
		1		2		3		4		5		6		7-18
1	<u>Ανάλυση Απαιτήσεων</u>													
2	<u>Ανάπτυξη, Παραμετροποίηση, Μετάπτωση και Εγκατάσταση Συστήματος</u>													
3	<u>Εκπαίδευση Χρηστών</u>													
4	<u>Έλεγχος συστήματος και Πιλοτική λειτουργία</u>													
5	<u>Παραγωγική λειτουργία</u>													

## Πίνακας Παραδοτέων

Α/Α Παραδοτέου	Τίτλος Παραδοτέου	Τύπος Παραδοτέου <sup>26</sup>	Εβδομάδα Παράδοσης
1	Τεύχος Αναγκών και Απαιτήσεων	Μ	4
2	Εγκατεστημένο λογισμικό	Λ	48
3	Πλάνο εκπαίδευσης	ΑΛ	48
4	Τεύχος Αποτελεσμάτων εκπαίδευσης	ΑΛ	48
5	Τεύχος Πιλοτικής Λειτουργίας	ΑΛ	50
6	Τεύχος παραγωγικής λειτουργίας	ΑΛ	52

## 4.2.1 Χρονοδιάγραμμα έργου 18: Σύστημα διαχείρισης ηλεκτρονικών πληρωμών

Η χρονική διάρκεια της σύμβασης χωρίζεται στις παρακάτω 5 (Α, Β, Γ, Δ και Ε) φάσεις υλοποίησης του Έργου. Ο συνολικός χρόνος υλοποίησης του έργου δεν πρέπει να ξεπερνά τους 6 μήνες.

<sup>26</sup>Τύπος Παραδοτέου: Μ (Μελέτη), ΑΝ (Αναφορά), Λ (Λογισμικό), Υ (Υλικό/Εξοπλισμός), Υ (Υπηρεσία), Σ (Σύστημα), ΑΛ (Άλλο)

## ΠΡΟΣΚΛΗΣΗ 01\_ΨΗΦΙΑΚΟΣ ΜΕΤΑΣΧΗΜΑΤΙΣΜΟΣ ΤΩΝ ΟΤΑ - ΠΑΡΑΡΤΗΜΑ Δ

## 4.2.2 Φάσεις Υλοποίησης έργου 18: Σύστημα διαχείρισης ηλεκτρονικών πληρωμών

## Α' Ανάλυση Απαιτήσεων και σύνταξη μελέτης ταξινόμησης δεδομένων (data classification)

Φάση Νο	1	Τίτλος	<u>Ανάλυση Απαιτήσεων</u>
Έναρξη	M1	Λήξη	M2
<b>Στόχοι :</b> Αναλυτική Καταγραφή και αποσαφήνιση απαιτήσεων.			
<b>Περιγραφή Υλοποίησης:</b> Τεκμηριωμένη ιεράρχηση Ανάλυσης Απαιτήσεων, βάσει επιχειρησιακών - χρονικών επιταγών και βαθμού εφικτότητας υλοποίησης / επιχειρησιακής αξιοποίησης τους Απαιτήσεων και σύνταξη μελέτης ταξινόμησης δεδομένων (data classification).			
<b>Παραδοτέα</b> Τεύχος Αναγκών και Απαιτήσεων και σύνταξη μελέτης ταξινόμησης δεδομένων (data classification).			

## Β'. Ανάπτυξη, Παραμετροποίηση, Μετάπτωση και Εγκατάσταση Συστήματος

Φάση Νο	2	Τίτλος	<u>Ανάπτυξη, Παραμετροποίηση, Μετάπτωση και Εγκατάσταση Συστήματος</u>
Έναρξη	M2	Λήξη	M5
<b>Στόχοι :</b> Εγκατάσταση του συστήματος			
<b>Περιγραφή Υλοποίησης:</b> Η φάση περιλαμβάνει την ανάπτυξη, παραμετροποίηση και εγκατάσταση των εφαρμογών που υλοποιούν τις προτεινόμενες ψηφιακές υπηρεσίες και λειτουργίες.			
<b>Παραδοτέα</b> Εγκατεστημένο λογισμικό			

## Γ'. Εκπαίδευση Χρηστών

Φάση Νο	3	Τίτλος	<u>Εκπαίδευση Χρηστών</u>
Έναρξη	M5	Λήξη	M5
<b>Στόχοι :</b> Το προσωπικό του Οργανισμού να εκπαιδευτεί σε όλη τη λειτουργία του συστήματος			
<b>Περιγραφή Υλοποίησης:</b> Θα παραδοθεί αναλυτικό πλάνο εκπαίδευσης με την έναρξη της Φάσης αυτής που θα περιλαμβάνει τα εξής: <ul style="list-style-type: none"> <li>• Το αντικείμενο της εκπαίδευσης ανά κατηγορία εκπαιδευομένων</li> <li>• Οριστικοποιημένο, αναλυτικό προγραμματισμό εκπαιδευτικών σεμιναρίων</li> </ul> Θα διεξαχθεί η εκπαίδευση στην έδρα του Δήμου			
<b>Παραδοτέα</b> Πλάνο εκπαίδευσης			



## ΠΡΟΣΚΛΗΣΗ 01\_ΨΗΦΙΑΚΟΣ ΜΕΤΑΣΧΗΜΑΤΙΣΜΟΣ ΤΩΝ ΟΤΑ - ΠΑΡΑΡΤΗΜΑ Δ

5	<u>Παραγωγική λειτουργία</u>																		
---	----------------------------------	--	--	--	--	--	--	--	--	--	--	--	--	--	--	--	--	--	--

## Πίνακας Παραδοτέων

Α/Α Παραδοτέου	Τίτλος Παραδοτέου	Τύπος Παραδοτέου <sup>27</sup>	Εβδομάδα Παράδοσης
1	Τεύχος Αναγκών και Απαιτήσεων	Μ	4
2	Εγκατεστημένο λογισμικό	Λ	48
3	Πλάνο εκπαίδευσης	ΑΛ	48
4	Τεύχος Αποτελεσμάτων εκπαίδευσης	ΑΛ	48
5	Τεύχος Πιλοτικής Λειτουργίας	ΑΛ	50
6	Τεύχος παραγωγικής λειτουργίας	ΑΛ	52

4.3.1 Χρονοδιάγραμμα έργου 30: Ηλεκτρονικό Σύστημα Διαβούλευσης Προϋπολογισμού, Τεχνικού Προγράμματος

Η χρονική διάρκεια της σύμβασης χωρίζεται στις παρακάτω 5 (Α, Β, Γ, Δ και Ε) φάσεις υλοποίησης του Έργου. Ο συνολικός χρόνος υλοποίησης του έργου δεν πρέπει να ξεπερνά τους 6 μήνες.

4.3.2 Φάσεις Υλοποίησης έργου 30: Ηλεκτρονικό Σύστημα Διαβούλευσης Προϋπολογισμού, Τεχνικού Προγράμματος**Α' Ανάλυση Απαιτήσεων και σύνταξη μελέτης ταξινόμησης δεδομένων (data classification)**

Φάση Νο	1	Τίτλος	<u>Ανάλυση Απαιτήσεων</u>
Έναρξη	Μ1	Λήξη	Μ2
<b>Στόχοι :</b> Αναλυτική Καταγραφή και αποσαφήνιση απαιτήσεων.			
<b>Περιγραφή Υλοποίησης:</b> Τεκμηριωμένη ιεράρχηση Ανάλυσης Απαιτήσεων, βάσει επιχειρησιακών - χρονικών επιταγών και βαθμού εφικτότητας υλοποίησης / επιχειρησιακής αξιοποίησης τους Απαιτήσεων και σύνταξη μελέτης ταξινόμησης δεδομένων (data classification).			
Παραδοτέα Τεύχος Αναγκών και Απαιτήσεων και σύνταξη μελέτης ταξινόμησης δεδομένων (data classification).			

<sup>27</sup>Τύπος Παραδοτέου: Μ (Μελέτη), ΑΝ (Αναφορά), Λ (Λογισμικό), Υ (Υλικό/Εξοπλισμός), Υ (Υπηρεσία), Σ (Σύστημα), ΑΛ (Άλλο)

## ΠΡΟΣΚΛΗΣΗ 01\_ΨΗΦΙΑΚΟΣ ΜΕΤΑΣΧΗΜΑΤΙΣΜΟΣ ΤΩΝ ΟΤΑ - ΠΑΡΑΡΤΗΜΑ Δ

--

**Β'. Ανάπτυξη, Παραμετροποίηση, Μετάπτωση και Εγκατάσταση Συστήματος**

Φάση Νο	2	Τίτλος	<u>Ανάπτυξη, Παραμετροποίηση, Μετάπτωση και Εγκατάσταση Συστήματος</u>
Έναρξη	Μ2	Λήξη	Μ5
<b>Στόχοι :</b> Εγκατάσταση του συστήματος			
<b>Περιγραφή Υλοποίησης:</b> Η φάση περιλαμβάνει την ανάπτυξη, παραμετροποίηση και εγκατάσταση των εφαρμογών που υλοποιούν τις προτεινόμενες ψηφιακές υπηρεσίες και λειτουργίες.			
<b>Παραδοτέα</b> Εγκατεστημένο λογισμικό			

**Γ'. Εκπαίδευση Χρηστών**

Φάση Νο	3	Τίτλος	<u>Εκπαίδευση Χρηστών</u>
Έναρξη	Μ5	Λήξη	Μ5
<b>Στόχοι :</b> Το προσωπικό του Οργανισμού να εκπαιδευτεί σε όλη τη λειτουργία του συστήματος			
<b>Περιγραφή Υλοποίησης:</b> Θα παραδοθεί αναλυτικό πλάνο εκπαίδευσης με την έναρξη της Φάσης αυτής που θα περιλαμβάνει τα εξής: <ul style="list-style-type: none"> <li>• Το αντικείμενο της εκπαίδευσης ανά κατηγορία εκπαιδευομένων</li> <li>• Οριστικοποιημένο, αναλυτικό προγραμματισμό εκπαιδευτικών σεμιναρίων</li> </ul> Θα διεξαχθεί η εκπαίδευση στην έδρα του Δήμου			
<b>Παραδοτέα</b> Πλάνο εκπαίδευσης Τεύχος Αποτελεσμάτων εκπαίδευσης			

**Δ'. Έλεγχος συστήματος και Πιλοτική λειτουργία**

Φάση Νο	4	Τίτλος	<u>Έλεγχος συστήματος και Πιλοτική λειτουργία</u>
Έναρξη	Μ6 (πρώτο δεκαπενθήμερο)	Λήξη	Μ6 (δεύτερο δεκαπενθήμερο)
<b>Στόχοι :</b> Έλεγχος Συστήματος και Πιλοτική Λειτουργία			
<b>Περιγραφή Υλοποίησης:</b> Στη φάση αυτή σύστημα θα τεθεί σε πλήρη επιχειρησιακή, πιλοτική λειτουργία και θα επιλυθούν τυχόν προβλήματα			

## ΠΡΟΣΚΛΗΣΗ 01\_ΨΗΦΙΑΚΟΣ ΜΕΤΑΣΧΗΜΑΤΙΣΜΟΣ ΤΩΝ ΟΤΑ - ΠΑΡΑΡΤΗΜΑ Δ

<b>Παραδοτέα</b> Τεύχος Πιλοτικής Λειτουργίας
---

**Ε΄ Παραγωγική λειτουργία**

Φάση Νο	5	Τίτλος	<b>Παραγωγική λειτουργία</b>
Έναρξη	Μ6 (δεύτερο δεκαπενθήμερο)	Λήξη	Μ6
<b>Στόχοι :</b> Πλήρης επιχειρησιακή λειτουργία συστήματος			
<b>Περιγραφή Υλοποίησης:</b> Στη φάση αυτή το σύστημα θα τεθεί σε πλήρη παραγωγική επιχειρησιακή λειτουργία.			
<b>Παραδοτέα</b> Τεύχος παραγωγικής λειτουργίας			

ΦΑΣΗ	ΠΕΡΙΓΡΑΦΗ ΦΑΣΗΣ	ΕΒΔΟΜΑΔΕΣ/ ΜΗΝΕΣ ΥΛΟΠΟΙΗΣΗΣ											
		1	2	3	4	5	6	7-18					
1	<u>Ανάλυση Απαιτήσεων</u>	■	■										
2	<u>Ανάπτυξη, Παραμετροποίηση, Μετάπτωση και Εγκατάσταση Συστήματος</u>			■	■	■	■	■	■	■			
3	<u>Εκπαίδευση Χρηστών</u>								■	■			
4	<u>Έλεγχος συστήματος και Πιλοτική λειτουργία</u>										■		
5	<u>Παραγωγική λειτουργία</u>											■	

**Πίνακας Παραδοτέων**

Α/Α Παραδοτέου	Τίτλος Παραδοτέου	Τύπος Παραδοτέου <sup>28</sup>	Εβδομάδα Παράδοσης
1	Τεύχος Αναγκών και Απαιτήσεων	Μ	4
2	Εγκατεστημένο λογισμικό	Λ	48
3	Πλάνο εκπαίδευσης	ΑΛ	48

<sup>28</sup>Τύπος Παραδοτέου: Μ (Μελέτη), ΑΝ (Αναφορά), Λ (Λογισμικό), Υ (Υλικό/Εξοπλισμός), Υ (Υπηρεσία), Σ (Σύστημα), ΑΛ (Άλλο)

## ΠΡΟΣΚΛΗΣΗ 01\_ΨΗΦΙΑΚΟΣ ΜΕΤΑΣΧΗΜΑΤΙΣΜΟΣ ΤΩΝ ΟΤΑ - ΠΑΡΑΡΤΗΜΑ Δ

4	Τεύχος εκπαίδευσης	Αποτελεσμάτων	ΑΛ	48
5	Τεύχος Πιλοτικής Λειτουργίας		ΑΛ	50
6	Τεύχος παραγωγικής λειτουργίας		ΑΛ	52

## 4.4.1 Χρονοδιάγραμμα έργου 31: Ηλεκτρονικό Σύστημα Διαβούλευσης Κανονιστικών Αποφάσεων

Η χρονική διάρκεια της σύμβασης χωρίζεται στις παρακάτω 5 (Α, Β, Γ, Δ και Ε) φάσεις υλοποίησης του Έργου. Ο συνολικός χρόνος υλοποίησης του έργου δεν πρέπει να ξεπερνά τους 6 μήνες.

## 4.4.2 Φάσεις Υλοποίησης έργου 31: Ηλεκτρονικό Σύστημα Διαβούλευσης Κανονιστικών Αποφάσεων

## Α' Ανάλυση Απαιτήσεων και σύνταξη μελέτης ταξινόμησης δεδομένων (data classification)

Φάση Νο	1	Τίτλος	<u>Ανάλυση Απαιτήσεων</u>
Έναρξη	M1	Λήξη	M2
<b>Στόχοι :</b> Αναλυτική Καταγραφή και αποσαφήνιση απαιτήσεων.			
<b>Περιγραφή Υλοποίησης:</b> Τεκμηριωμένη ιεράρχηση Ανάλυσης Απαιτήσεων, βάσει επιχειρησιακών - χρονικών επιταγών και βαθμού εφικτότητας υλοποίησης / επιχειρησιακής αξιοποίησης τους Απαιτήσεων και σύνταξη μελέτης ταξινόμησης δεδομένων (data classification).			
Παραδοτέα Τεύχος Αναγκών και Απαιτήσεων και σύνταξη μελέτης ταξινόμησης δεδομένων (data classification).			

## Β'. Ανάπτυξη, Παραμετροποίηση, Μετάπτωση και Εγκατάσταση Συστήματος

Φάση Νο	2	Τίτλος	<u>Ανάπτυξη, Παραμετροποίηση, Μετάπτωση και Εγκατάσταση Συστήματος</u>
Έναρξη	M2	Λήξη	M5
<b>Στόχοι :</b> Εγκατάσταση του συστήματος			
<b>Περιγραφή Υλοποίησης:</b> Η φάση περιλαμβάνει την ανάπτυξη, παραμετροποίηση και εγκατάσταση των εφαρμογών που υλοποιούν τις προτεινόμενες ψηφιακές υπηρεσίες και λειτουργίες.			
Παραδοτέα Εγκατεστημένο λογισμικό			

## Γ'. Εκπαίδευση Χρηστών



## ΠΡΟΣΚΛΗΣΗ 01\_ΨΗΦΙΑΚΟΣ ΜΕΤΑΣΧΗΜΑΤΙΣΜΟΣ ΤΩΝ ΟΤΑ - ΠΑΡΑΡΤΗΜΑ Δ

1	<u>Ανάλυση Απαιτήσεων</u>													
2	<u>Ανάπτυξη, Παραμετροποίηση, Μετάπτωση και Εγκατάσταση Συστήματος</u>													
3	<u>Εκπαίδευση Χρηστών</u>													
4	<u>Έλεγχος συστήματος και Πιλοτική λειτουργία</u>													
5	<u>Παραγωγική λειτουργία</u>													

## Πίνακας Παραδοτέων

Α/Α Παραδοτέου	Τίτλος Παραδοτέου	Τύπος Παραδοτέου <sup>29</sup>	Εβδομάδα Παράδοσης
1	Τεύχος Αναγκών και Απαιτήσεων	Μ	4
2	Εγκατεστημένο λογισμικό	Λ	48
3	Πλάνο εκπαίδευσης	ΑΛ	48
4	Τεύχος Αποτελεσμάτων εκπαίδευσης	ΑΛ	48
5	Τεύχος Πιλοτικής Λειτουργίας	ΑΛ	50
6	Τεύχος παραγωγικής λειτουργίας	ΑΛ	52

## 4.5.1 Χρονοδιάγραμμα έργου 38: Ηλεκτρονική Τιμολόγηση

Η χρονική διάρκεια της σύμβασης χωρίζεται στις παρακάτω 5 (Α, Β, Γ, Δ και Ε) φάσεις υλοποίησης του Έργου. Ο συνολικός χρόνος υλοποίησης του έργου δεν πρέπει να ξεπερνά τους 6 μήνες.

## 4.5.2 Φάσεις Υλοποίησης έργου 38: Ηλεκτρονική Τιμολόγηση

## Α' Ανάλυση Απαιτήσεων και σύνταξη μελέτης ταξινόμησης δεδομένων (data classification)

Φάση Νο	1	Τίτλος	<u>Ανάλυση Απαιτήσεων</u>
Έναρξη	Μ1	Λήξη	Μ2

<sup>29</sup>Τύπος Παραδοτέου: Μ (Μελέτη), ΑΝ (Αναφορά), Λ (Λογισμικό), Υ (Υλικό/Εξοπλισμός), Υ (Υπηρεσία), Σ (Σύστημα), ΑΛ (Άλλο)

## ΠΡΟΣΚΛΗΣΗ 01\_ΨΗΦΙΑΚΟΣ ΜΕΤΑΣΧΗΜΑΤΙΣΜΟΣ ΤΩΝ ΟΤΑ - ΠΑΡΑΡΤΗΜΑ Δ

<b>Στόχοι :</b> Αναλυτική Καταγραφή και αποσαφήνιση απαιτήσεων.
<b>Περιγραφή Υλοποίησης:</b> Τεκμηριωμένη ιεράρχηση Ανάλυσης Απαιτήσεων, βάσει επιχειρησιακών - χρονικών επιταγών και βαθμού εφικτότητας υλοποίησης / επιχειρησιακής αξιοποίησης τους Απαιτήσεων και σύνταξη μελέτης ταξινόμησης δεδομένων (data classification).
<b>Παραδοτέα</b> Τεύχος Αναγκών και Απαιτήσεων και σύνταξη μελέτης ταξινόμησης δεδομένων (data classification).

**Β'. Ανάπτυξη, Παραμετροποίηση, Μετάπτωση και Εγκατάσταση Συστήματος**

Φάση Νο	2	Τίτλος	<u>Ανάπτυξη, Παραμετροποίηση, Μετάπτωση και Εγκατάσταση Συστήματος</u>
Έναρξη	Μ2	Λήξη	Μ5
<b>Στόχοι :</b> Εγκατάσταση του συστήματος			
<b>Περιγραφή Υλοποίησης:</b> Η φάση περιλαμβάνει την ανάπτυξη, παραμετροποίηση και εγκατάσταση των εφαρμογών που υλοποιούν τις προτεινόμενες ψηφιακές υπηρεσίες και λειτουργίες.			
<b>Παραδοτέα</b> Εγκατεστημένο λογισμικό			

**Γ'. Εκπαίδευση Χρηστών**

Φάση Νο	3	Τίτλος	<u>Εκπαίδευση Χρηστών</u>
Έναρξη	Μ5	Λήξη	Μ5
<b>Στόχοι :</b> Το προσωπικό του Οργανισμού να εκπαιδευτεί σε όλη τη λειτουργία του συστήματος			
<b>Περιγραφή Υλοποίησης:</b> Θα παραδοθεί αναλυτικό πλάνο εκπαίδευσης με την έναρξη της Φάσης αυτής που θα περιλαμβάνει τα εξής: <ul style="list-style-type: none"> <li>• Το αντικείμενο της εκπαίδευσης ανά κατηγορία εκπαιδευομένων</li> <li>• Οριστικοποιημένο, αναλυτικό προγραμματισμό εκπαιδευτικών σεμιναρίων</li> </ul> Θα διεξαχθεί η εκπαίδευση στην έδρα του Δήμου			
<b>Παραδοτέα</b> Πλάνο εκπαίδευσης Τεύχος Αποτελεσμάτων εκπαίδευσης			

**Δ'. Έλεγχος συστήματος και Πιλοτική λειτουργία**

Φάση Νο	4	Τίτλος	<u>Έλεγχος συστήματος και Πιλοτική λειτουργία</u>
Έναρξη	Μ6 (πρώτο δεκαπενθήμερο)	Λήξη	Μ6 (δεύτερο δεκαπενθήμερο)

## ΠΡΟΣΚΛΗΣΗ 01\_ΨΗΦΙΑΚΟΣ ΜΕΤΑΣΧΗΜΑΤΙΣΜΟΣ ΤΩΝ ΟΤΑ - ΠΑΡΑΡΤΗΜΑ Δ

<b>Στόχοι :</b> Έλεγχος Συστήματος και Πιλοτική Λειτουργία
<b>Περιγραφή Υλοποίησης:</b> Στη φάση αυτή σύστημα θα τεθεί σε πλήρη επιχειρησιακή, πιλοτική λειτουργία και θα επιλυθούν τυχόν προβλήματα
<b>Παραδοτέα</b> Τεύχος Πιλοτικής Λειτουργίας

## Ε΄ Παραγωγική λειτουργία

Φάση Νο	5	Τίτλος	<b>Παραγωγική λειτουργία</b>
Έναρξη	Μ6 (δεύτερο δεκαπενθήμερο)	Λήξη	Μ6
<b>Στόχοι :</b> Πλήρης επιχειρησιακή λειτουργία συστήματος			
<b>Περιγραφή Υλοποίησης:</b> Στη φάση αυτή το σύστημα θα τεθεί σε πλήρη παραγωγική επιχειρησιακή λειτουργία.			
<b>Παραδοτέα</b> Τεύχος παραγωγικής λειτουργίας			

ΦΑΣΗ	ΠΕΡΙΓΡΑΦΗ ΦΑΣΗΣ	ΕΒΔΟΜΑΔΕΣ/ ΜΗΝΕΣ ΥΛΟΠΟΙΗΣΗΣ									
		1	2	3	4	5	6	7-18			
1	<u>Ανάλυση Απαιτήσεων</u>	■	■								
2	<u>Ανάπτυξη, Παραμετροποίηση, Μετάπτωση και Εγκατάσταση Συστήματος</u>		■	■	■	■	■	■	■		
3	<u>Εκπαίδευση Χρηστών</u>							■	■		
4	<u>Έλεγχος συστήματος και Πιλοτική λειτουργία</u>									■	
5	<u>Παραγωγική λειτουργία</u>										■

## Πίνακας Παραδοτέων

A/A Παραδοτέου	Τίτλος Παραδοτέου	Τύπος Παραδοτέου <sup>30</sup>	Εβδομάδα Παράδοσης
----------------	-------------------	--------------------------------	--------------------

30 Τύπος Παραδοτέου: Μ (Μελέτη), ΑΝ (Αναφορά), Λ (Λογισμικό), Υ (Υλικό/Εξοπλισμός), Υ (Υπηρεσία), Σ

## ΠΡΟΣΚΛΗΣΗ 01\_ΨΗΦΙΑΚΟΣ ΜΕΤΑΣΧΗΜΑΤΙΣΜΟΣ ΤΩΝ ΟΤΑ - ΠΑΡΑΡΤΗΜΑ Δ

1	Τεύχος Αναγκών και Απαιτήσεων	Μ	4
2	Εγκατεστημένο λογισμικό	Λ	48
3	Πλάνο εκπαίδευσης	ΑΛ	48
4	Τεύχος Αποτελεσμάτων εκπαίδευσης	ΑΛ	48
5	Τεύχος Πιλοτικής Λειτουργίας	ΑΛ	50
6	Τεύχος παραγωγικής λειτουργίας	ΑΛ	52

#### 4.6.1 Χρονοδιάγραμμα έργου 11: Έξυπνος Οδηγός Πόλης / Δήμου με καταγραφή τοπικών επιχειρήσεων και ανάδειξη προσφορών

Η χρονική διάρκεια της σύμβασης χωρίζεται στις παρακάτω 5 (Α, Β, Γ, Δ και Ε) φάσεις υλοποίησης του Έργου. Ο συνολικός χρόνος υλοποίησης του έργου δεν πρέπει να ξεπερνά τους 6 μήνες.

#### 4.6.2 Φάσεις Υλοποίησης έργου 11: Έξυπνος Οδηγός Πόλης / Δήμου με καταγραφή τοπικών επιχειρήσεων και ανάδειξη προσφορών

##### Α' Ανάλυση Απαιτήσεων και σύνταξη μελέτης ταξινόμησης δεδομένων (data classification)

Φάση Νο	1	Τίτλος	<u>Ανάλυση Απαιτήσεων</u>
Έναρξη	Μ1	Λήξη	Μ2
<b>Στόχοι :</b> Αναλυτική Καταγραφή και αποσαφήνιση απαιτήσεων.			
<b>Περιγραφή Υλοποίησης:</b> Τεκμηριωμένη ιεράρχηση Ανάλυσης Απαιτήσεων, βάσει επιχειρησιακών - χρονικών επιταγών και βαθμού εφικτότητας υλοποίησης / επιχειρησιακής αξιοποίησης τους Απαιτήσεων και σύνταξη μελέτης ταξινόμησης δεδομένων (data classification).			
Παραδοτέα Τεύχος Αναγκών και Απαιτήσεων και σύνταξη μελέτης ταξινόμησης δεδομένων (data classification).			

##### Β' Ανάπτυξη, Παραμετροποίηση, Μετάπτωση και Εγκατάσταση Συστήματος

Φάση Νο	2	Τίτλος	<u>Ανάπτυξη, Παραμετροποίηση, Μετάπτωση και Εγκατάσταση Συστήματος</u>
Έναρξη	Μ2	Λήξη	Μ5
<b>Στόχοι :</b> Εγκατάσταση του συστήματος			
<b>Περιγραφή Υλοποίησης:</b> Η φάση περιλαμβάνει την ανάπτυξη, παραμετροποίηση και εγκατάσταση των εφαρμογών που υλοποιούν τις προτεινόμενες ψηφιακές υπηρεσίες και λειτουργίες.			

(Σύστημα), ΑΛ (Άλλο)

## ΠΡΟΣΚΛΗΣΗ 01\_ΨΗΦΙΑΚΟΣ ΜΕΤΑΣΧΗΜΑΤΙΣΜΟΣ ΤΩΝ ΟΤΑ - ΠΑΡΑΡΤΗΜΑ Δ

<b>Παραδοτέα</b> Εγκατεστημένο λογισμικό

**Γ'. Εκπαίδευση Χρηστών**

Φάση Νο	3	Τίτλος	<b>Εκπαίδευση Χρηστών</b>
Έναρξη	Μ5	Λήξη	Μ5
<b>Στόχοι</b> : Το προσωπικό του Οργανισμού να εκπαιδευτεί σε όλη τη λειτουργία του συστήματος			
<b>Περιγραφή Υλοποίησης:</b> Θα παραδοθεί αναλυτικό πλάνο εκπαίδευσης με την έναρξη της Φάσης αυτής που θα περιλαμβάνει τα εξής: <ul style="list-style-type: none"> <li>• Το αντικείμενο της εκπαίδευσης ανά κατηγορία εκπαιδευομένων</li> <li>• Οριστικοποιημένο, αναλυτικό προγραμματισμό εκπαιδευτικών σεμιναρίων</li> </ul> Θα διεξαχθεί η εκπαίδευση στην έδρα του Δήμου			
<b>Παραδοτέα</b> Πλάνο εκπαίδευσης Τεύχος Αποτελεσμάτων εκπαίδευσης			

**Δ'. Έλεγχος συστήματος και Πιλοτική λειτουργία**

Φάση Νο	4	Τίτλος	<b>Έλεγχος συστήματος και Πιλοτική λειτουργία</b>
Έναρξη	Μ6 (πρώτο δεκαπενθήμερο)	Λήξη	Μ6 (δεύτερο δεκαπενθήμερο)
<b>Στόχοι</b> : Έλεγχος Συστήματος και Πιλοτική Λειτουργία			
<b>Περιγραφή Υλοποίησης:</b> Στη φάση αυτή σύστημα θα τεθεί σε πλήρη επιχειρησιακή, πιλοτική λειτουργία και θα επιλυθούν τυχόν προβλήματα			
<b>Παραδοτέα</b> Τεύχος Πιλοτικής Λειτουργίας			

**Ε' Παραγωγική λειτουργία**

Φάση Νο	5	Τίτλος	<b>Παραγωγική λειτουργία</b>
Έναρξη	Μ6 (δεύτερο δεκαπενθήμερο)	Λήξη	Μ6
<b>Στόχοι</b> : Πλήρης επιχειρησιακή λειτουργία συστήματος			
<b>Περιγραφή Υλοποίησης:</b> Στη φάση αυτή το σύστημα θα τεθεί σε πλήρη παραγωγική επιχειρησιακή			

## ΠΡΟΣΚΛΗΣΗ 01\_ΨΗΦΙΑΚΟΣ ΜΕΤΑΣΧΗΜΑΤΙΣΜΟΣ ΤΩΝ ΟΤΑ - ΠΑΡΑΡΤΗΜΑ Δ

Λειτουργία.
<b>Παραδοτέα</b> Τεύχος παραγωγικής λειτουργίας

ΦΑΣΗ	ΠΕΡΙΓΡΑΦΗ ΦΑΣΗΣ	ΕΒΔΟΜΑΔΕΣ/ ΜΗΝΕΣ ΥΛΟΠΟΙΗΣΗΣ									
		1	2	3	4	5	6	7-18			
1	<u>Ανάλυση Απαιτήσεων</u>	■	■								
2	<u>Ανάπτυξη, Παραμετροποίηση, Μετάπτωση και Εγκατάσταση Συστήματος</u>			■	■	■	■	■	■	■	
3	<u>Εκπαίδευση Χρηστών</u>							■	■		
4	<u>Έλεγχος συστήματος και Πιλοτική λειτουργία</u>									■	
5	<u>Παραγωγική λειτουργία</u>										■

## Πίνακας Παραδοτέων

Α/Α Παραδοτέου	Τίτλος Παραδοτέου	Τύπος Παραδοτέου <sup>31</sup>	Εβδομάδα Παράδοσης
1	Τεύχος Αναγκών και Απαιτήσεων	Μ	4
2	Εγκατεστημένο λογισμικό	Λ	48
3	Πλάνο εκπαίδευσης	ΑΛ	48
4	Τεύχος Αποτελεσμάτων εκπαίδευσης	ΑΛ	48
5	Τεύχος Πιλοτικής Λειτουργίας	ΑΛ	50
6	Τεύχος παραγωγικής λειτουργίας	ΑΛ	52

4.7.1 Χρονοδιάγραμμα έργου 34: Ολοκληρωμένη υποδομή προστασίας από κυβερνοεπιθέσεις (Network Firewall, Endpoint security, κλπ) και παροχή συστήματος τηλε-εργασίας

<sup>31</sup>Τύπος Παραδοτέου: Μ (Μελέτη), ΑΝ (Αναφορά), Λ (Λογισμικό), Υ (Υλικό/Εξοπλισμός), Υ (Υπηρεσία), Σ (Σύστημα), ΑΛ (Άλλο)

## ΠΡΟΣΚΛΗΣΗ 01\_ΨΗΦΙΑΚΟΣ ΜΕΤΑΣΧΗΜΑΤΙΣΜΟΣ ΤΩΝ ΟΤΑ - ΠΑΡΑΡΤΗΜΑ Δ

Η χρονική διάρκεια της σύμβασης χωρίζεται στις παρακάτω 5 (Α, Β, Γ, Δ και Ε) φάσεις υλοποίησης του Έργου. Ο συνολικός χρόνος υλοποίησης του έργου δεν πρέπει να ξεπερνά τους 6 μήνες.

4.7.2 Φάσεις Υλοποίησης έργου 34: Ολοκληρωμένη υποδομή προστασίας από κυβερνοεπιθέσεις (Network Firewall, Endpoint security, κλπ) και παροχή συστήματος τηλε-εργασίας

**Α' Ανάλυση Απαιτήσεων**

Φάση Νο	1	Τίτλος	<u>Ανάλυση Απαιτήσεων</u>
Έναρξη	M1	Λήξη	M2
<b>Στόχοι</b> : Αναλυτική Καταγραφή και αποσαφήνιση απαιτήσεων.			
<b>Περιγραφή Υλοποίησης:</b> Τεκμηριωμένη ιεράρχηση Ανάλυσης Απαιτήσεων, βάσει επιχειρησιακών - χρονικών επιταγών και βαθμού εφικτότητας υλοποίησης / επιχειρησιακής αξιοποίησης τους.			
<b>Παραδοτέα</b> Τεύχος Αναγκών και Απαιτήσεων			

**Β'. Ανάπτυξη, Παραμετροποίηση, Μετάπτωση και Εγκατάσταση Συστήματος**

Φάση Νο	2	Τίτλος	<u>Ανάπτυξη, Παραμετροποίηση, Μετάπτωση και Εγκατάσταση Συστήματος</u>
Έναρξη	M2	Λήξη	M5
<b>Στόχοι</b> : Εγκατάσταση του συστήματος			
<b>Περιγραφή Υλοποίησης:</b> Η φάση περιλαμβάνει την ανάπτυξη, παραμετροποίηση και εγκατάσταση των εφαρμογών που υλοποιούν τις προτεινόμενες ψηφιακές υπηρεσίες και λειτουργίες.			
<b>Παραδοτέα</b> Εγκατεστημένο λογισμικό			

**Γ'. Εκπαίδευση Χρηστών**

Φάση Νο	3	Τίτλος	<u>Εκπαίδευση Χρηστών</u>
Έναρξη	M5	Λήξη	M5
<b>Στόχοι</b> : Το προσωπικό του Οργανισμού να εκπαιδευτεί σε όλη τη λειτουργία του συστήματος			
<b>Περιγραφή Υλοποίησης:</b> Θα παραδοθεί αναλυτικό πλάνο εκπαίδευσης με την έναρξη της Φάσης αυτής που θα περιλαμβάνει τα εξής: <ul style="list-style-type: none"> <li>• Το αντικείμενο της εκπαίδευσης ανά κατηγορία εκπαιδευομένων</li> <li>• Οριστικοποιημένο, αναλυτικό προγραμματισμό εκπαιδευτικών σεμιναρίων</li> </ul> Θα διεξαχθεί η εκπαίδευση στην έδρα του Δήμου			
<b>Παραδοτέα</b> Πλάνο εκπαίδευσης Τεύχος Αποτελεσμάτων εκπαίδευσης			

## ΠΡΟΣΚΛΗΣΗ 01\_ΨΗΦΙΑΚΟΣ ΜΕΤΑΣΧΗΜΑΤΙΣΜΟΣ ΤΩΝ ΟΤΑ - ΠΑΡΑΡΤΗΜΑ Δ

--

## Δ' Έλεγχος συστήματος και Πιλοτική λειτουργία

Φάση Νο	4	Τίτλος	<b>Έλεγχος συστήματος και Πιλοτική λειτουργία</b>
Έναρξη	Μ6 (πρώτο δεκαπενθήμερο)	Λήξη	Μ6 (δεύτερο δεκαπενθήμερο)
<b>Στόχοι :</b> Έλεγχος Συστήματος και Πιλοτική Λειτουργία			
<b>Περιγραφή Υλοποίησης:</b> Στη φάση αυτή σύστημα θα τεθεί σε πλήρη επιχειρησιακή, πιλοτική λειτουργία και θα επιλυθούν τυχόν προβλήματα			
<b>Παραδοτέα</b> Τεύχος Πιλοτικής Λειτουργίας			

## Ε' Παραγωγική λειτουργία

Φάση Νο	5	Τίτλος	<b>Παραγωγική λειτουργία</b>
Έναρξη	Μ6 (δεύτερο δεκαπενθήμερο)	Λήξη	Μ6
<b>Στόχοι :</b> Πλήρης επιχειρησιακή λειτουργία συστήματος			
<b>Περιγραφή Υλοποίησης:</b> Στη φάση αυτή το σύστημα θα τεθεί σε πλήρη παραγωγική επιχειρησιακή λειτουργία.			
<b>Παραδοτέα</b> Τεύχος παραγωγικής λειτουργίας			

ΦΑΣΗ	ΠΕΡΙΓΡΑΦΗ ΦΑΣΗΣ	ΕΒΔΟΜΑΔΕΣ/ ΜΗΝΕΣ ΥΛΟΠΟΙΗΣΗΣ										
		1	2	3	4	5	6	7-18				
1	<u>Ανάλυση Απαιτήσεων</u>											
2	<u>Ανάπτυξη, Παραμετροποίηση, Μετάπτωση και Εγκατάσταση Συστήματος</u>											
3	<u>Εκπαίδευση Χρηστών</u>											
4	<u>Έλεγχος συστήματος και Πιλοτική λειτουργία</u>											

## ΠΡΟΣΚΛΗΣΗ 01\_ΨΗΦΙΑΚΟΣ ΜΕΤΑΣΧΗΜΑΤΙΣΜΟΣ ΤΩΝ ΟΤΑ - ΠΑΡΑΡΤΗΜΑ Δ

5	<u>Παραγωγική λειτουργία</u>																	
---	------------------------------	--	--	--	--	--	--	--	--	--	--	--	--	--	--	--	--	--

## Πίνακας Παραδοτέων

Α/Α Παραδοτέου	Τίτλος Παραδοτέου	Τύπος Παραδοτέου <sup>32</sup>	Εβδομάδα Παράδοσης
1	Τεύχος Αναγκών και Απαιτήσεων	Μ	4
2	Εγκατεστημένο λογισμικό	Λ	48
3	Πλάνο εκπαίδευσης	ΑΛ	48
4	Τεύχος Αποτελεσμάτων εκπαίδευσης	ΑΛ	48
5	Τεύχος Πιλοτικής Λειτουργίας	ΑΛ	50
6	Τεύχος παραγωγικής λειτουργίας	ΑΛ	52

## 4.8.1 Χρονοδιάγραμμα έργου 8: Οργάνωση Γραφείου Κίνησης και Διαχείριση Δημοτικού στόλου οχημάτων

Η χρονική διάρκεια της σύμβασης χωρίζεται στις παρακάτω 5 (Α, Β, Γ, Δ και Ε) φάσεις υλοποίησης του Έργου. Ο συνολικός χρόνος υλοποίησης του έργου δεν πρέπει να ξεπερνά τους 6 μήνες.

## 4.8.2 Φάσεις Υλοποίησης έργου 8: Οργάνωση Γραφείου Κίνησης και Διαχείριση Δημοτικού στόλου οχημάτων

## Α' Ανάλυση Απαιτήσεων

Φάση Νο	1	Τίτλος	<u>Ανάλυση Απαιτήσεων</u>
Έναρξη	Μ1	Λήξη	Μ2
<b>Στόχοι</b> : Αναλυτική Καταγραφή και αποσαφήνιση απαιτήσεων.			
<b>Περιγραφή Υλοποίησης</b> : Τεκμηριωμένη ιεράρχηση Ανάλυσης Απαιτήσεων, βάσει επιχειρησιακών - χρονικών επιταγών και βαθμού εφικτότητας υλοποίησης / επιχειρησιακής αξιοποίησης τους.			
<b>Παραδοτέα</b> Τεύχος Αναγκών και Απαιτήσεων			

## Β'. Ανάπτυξη, Παραμετροποίηση, Μετάπτωση και Εγκατάσταση Συστήματος

Φάση Νο	2	Τίτλος	<u>Ανάπτυξη, Παραμετροποίηση, Μετάπτωση και Εγκατάσταση Συστήματος</u>
---------	---	--------	--

<sup>32</sup>Τύπος Παραδοτέου: Μ (Μελέτη), ΑΝ (Αναφορά), Λ (Λογισμικό), Υ (Υλικό/Εξοπλισμός), Υ (Υπηρεσία), Σ (Σύστημα), ΑΛ (Άλλο)

## ΠΡΟΣΚΛΗΣΗ 01\_ΨΗΦΙΑΚΟΣ ΜΕΤΑΣΧΗΜΑΤΙΣΜΟΣ ΤΩΝ ΟΤΑ - ΠΑΡΑΡΤΗΜΑ Δ

Έναρξη	Μ2	Λήξη	Μ5
<b>Στόχοι :</b> Εγκατάσταση του συστήματος			
<b>Περιγραφή Υλοποίησης:</b> Η φάση περιλαμβάνει την ανάπτυξη, παραμετροποίηση και εγκατάσταση των εφαρμογών που υλοποιούν τις προτεινόμενες ψηφιακές υπηρεσίες και λειτουργίες.			
<b>Παραδοτέα</b> Εγκατεστημένο λογισμικό			

## Γ'. Εκπαίδευση Χρηστών

Φάση Νο	3	Τίτλος	<u>Εκπαίδευση Χρηστών</u>
Έναρξη	Μ5	Λήξη	Μ5
<b>Στόχοι :</b> Το προσωπικό του Οργανισμού να εκπαιδευτεί σε όλη τη λειτουργία του συστήματος			
<b>Περιγραφή Υλοποίησης:</b> Θα παραδοθεί αναλυτικό πλάνο εκπαίδευσης με την έναρξη της Φάσης αυτής που θα περιλαμβάνει τα εξής: <ul style="list-style-type: none"> <li>• Το αντικείμενο της εκπαίδευσης ανά κατηγορία εκπαιδευομένων</li> <li>• Οριστικοποιημένο, αναλυτικό προγραμματισμό εκπαιδευτικών σεμιναρίων</li> </ul> Θα διεξαχθεί η εκπαίδευση στην έδρα του Δήμου			
<b>Παραδοτέα</b> Πλάνο εκπαίδευσης Τεύχος Αποτελεσμάτων εκπαίδευσης			

## Δ'. Έλεγχος συστήματος και Πιλοτική λειτουργία

Φάση Νο	4	Τίτλος	<u>Έλεγχος συστήματος και Πιλοτική λειτουργία</u>
Έναρξη	Μ6 (πρώτο δεκαπενθήμερο)	Λήξη	Μ6 (δεύτερο δεκαπενθήμερο)
<b>Στόχοι :</b> Έλεγχος Συστήματος και Πιλοτική Λειτουργία			
<b>Περιγραφή Υλοποίησης:</b> Στη φάση αυτή σύστημα θα τεθεί σε πλήρη επιχειρησιακή, πιλοτική λειτουργία και θα επιλυθούν τυχόν προβλήματα			
<b>Παραδοτέα</b> Τεύχος Πιλοτικής Λειτουργίας			

## Ε' Παραγωγική λειτουργία

Φάση Νο	5	Τίτλος	<u>Παραγωγική λειτουργία</u>
Έναρξη	Μ6 (δεύτερο δεκαπενθήμερο)	Λήξη	Μ6

## ΠΡΟΣΚΛΗΣΗ 01\_ΨΗΦΙΑΚΟΣ ΜΕΤΑΣΧΗΜΑΤΙΣΜΟΣ ΤΩΝ ΟΤΑ - ΠΑΡΑΡΤΗΜΑ Δ

<b>Στόχοι :</b> Πλήρης επιχειρησιακή λειτουργία συστήματος
<b>Περιγραφή Υλοποίησης:</b> Στη φάση αυτή το σύστημα θα τεθεί σε πλήρη παραγωγική επιχειρησιακή λειτουργία.
<b>Παραδοτέα</b> Τεύχος παραγωγικής λειτουργίας

ΦΑΣΗ	ΠΕΡΙΓΡΑΦΗ ΦΑΣΗΣ	ΕΒΔΟΜΑΔΕΣ/ ΜΗΝΕΣ ΥΛΟΠΟΙΗΣΗΣ											
		1	2	3	4	5	6	7-18					
1	<u>Ανάλυση Απαιτήσεων</u>	■	■										
2	<u>Ανάπτυξη, Παραμετροποίηση, Μετάπτωση και Εγκατάσταση Συστήματος</u>			■	■	■	■	■	■	■			
3	<u>Εκπαίδευση Χρηστών</u>								■	■			
4	<u>Έλεγχος συστήματος και Πιλοτική λειτουργία</u>										■		
5	<u>Παραγωγική λειτουργία</u>											■	

## Πίνακας Παραδοτέων

Α/Α Παραδοτέου	Τίτλος Παραδοτέου	Τύπος Παραδοτέου <sup>33</sup>	Εβδομάδα Παράδοσης
1	Τεύχος Αναγκών και Απαιτήσεων	Μ	4
2	Εγκατεστημένο λογισμικό	Λ	48
3	Πλάνο εκπαίδευσης	ΑΛ	48
4	Τεύχος Αποτελεσμάτων εκπαίδευσης	ΑΛ	48
5	Τεύχος Πιλοτικής Λειτουργίας	ΑΛ	50
6	Τεύχος παραγωγικής λειτουργίας	ΑΛ	52

<sup>33</sup>Τύπος Παραδοτέου: Μ (Μελέτη), ΑΝ (Αναφορά), Λ (Λογισμικό), Υ (Υλικό/Εξοπλισμός), Υ (Υπηρεσία), Σ (Σύστημα), ΑΛ (Άλλο)

## 5. Ενδεικτικός Προϋπολογισμός

Α/Α	ΠΕΡΙΓΡΑΦΗ	ΠΟΣΟΤΗΤΑ	ΜΟΝΑΔΑ	ΑΞΙΑ ΧΩΡΙΣ Φ.Π.Α. [€]		Φ.Π.Α. [€]	ΣΥΝΟΛΙΚΗ ΑΞΙΑ ΜΕ Φ.Π.Α. 24% [€]
				ΤΙΜΗ ΜΟΝΑΔΑΣ	ΣΥΝΟΛΟ		
1	17. Σύστημα ηλεκτρονικής διακίνησης εγγράφων και ψηφιακών υπογραφών	-	Κατ'αποκοπή	18.548,39	18.548,39	4.451,61	23.000,00
2	18. Σύστημα διαχείρισης ηλεκτρονικών πληρωμών	-	Κατ'αποκοπή	24.193,55	24.193,55	5.806,45	30.000,00
3	30. Σύστημα Διαβούλευσης Προϋπολογισμού, τεχνικού προγράμματος	-	Κατ'αποκοπή	28.225,81	28.225,81	6.774,19	35.000,00
4	31. Σύστημα Διαβούλευσης Κανονιστικών Αποφάσεων	-	Κατ'αποκοπή	16.129,03	16.129,03	3.870,97	20.000,00
5	38. Σύστημα Ηλεκτρονικής Τιμολόγησης	-	Κατ'αποκοπή	16.129,03	16.129,03	3.870,97	20.000,00
6	11. Έξυπνος Οδηγός Πόλης / Δήμου με Καταγραφή Τοπικών Επιχειρήσεων και Ανάδειξη Προσφορών μέσω 5 Τοπικών Σταθμών Πληροφόρησης	-	Κατ'αποκοπή	60.000,00	60.000,00	14.400,00	74.400,00
7	34. Ολοκληρωμένη υποδομή προστασίας από κυβερνοεπιθέσεις (Network Firewall, Endpoint security, κλπ) και παροχή συστήματος τηλε-εργασίας	-	Κατ'αποκοπή	40.677,42	40.677,42	9.762,58	50.440,00
8	8. Σύστημα οργάνωσης γραφείου κίνησης και διαχείριση δημοτικού στόλου οχημάτων	-	Κατ'αποκοπή	30.000,00	30.000,00	7.200,00	37.200,00
					233.903,23	56.136,77	290.040,00

Ο ενδεικτικός προϋπολογισμός της παρούσας τεχνικής μελέτης, ανέρχεται στο ποσό των € 290.040,00 με Φ.Π.Α. 24%.

**ΠΑΡΑΡΤΗΜΑ ΙΙ – Ειδική Συγγραφή Υποχρεώσεων****ΦΑΣΕΙΣ ΥΛΟΠΟΙΗΣΗΣ – ΧΡΟΝΟΔΙΑΓΡΑΜΜΑ ΥΛΟΠΟΙΗΣΗΣ**

Χρονοδιάγραμμα Δράσης 17: Σύστημα ηλεκτρονικής διακίνησης εγγράφων και ψηφιακών υπογραφών

Η χρονική διάρκεια της σύμβασης χωρίζεται στις παρακάτω 5 (Α, Β, Γ, Δ και Ε) φάσεις υλοποίησης του Έργου. Ο συνολικός χρόνος υλοποίησης του έργου δεν πρέπει να ξεπερνά τους 6 μήνες.

Φάσεις Υλοποίησης έργου 17: Σύστημα ηλεκτρονικής διακίνησης εγγράφων και ψηφιακών υπογραφών

**Α' Ανάλυση Απαιτήσεων και σύνταξη μελέτης ταξινόμησης δεδομένων (data classification)**

Φάση Νο	1	Τίτλος	<b><u>Ανάλυση Απαιτήσεων</u></b>
Έναρξη	M1	Λήξη	M2
<b>Στόχοι :</b> Αναλυτική Καταγραφή και αποσαφήνιση απαιτήσεων.			
<b>Περιγραφή Υλοποίησης:</b> Τεκμηριωμένη ιεράρχηση Ανάλυσης Απαιτήσεων, βάσει επιχειρησιακών - χρονικών επιταγών και βαθμού εφικτότητας υλοποίησης / επιχειρησιακής αξιοποίησης τους Απαιτήσεων και σύνταξη μελέτης ταξινόμησης δεδομένων (data classification).			
<b>Παραδοτέα</b> Τεύχος Αναγκών και Απαιτήσεων και σύνταξη μελέτης ταξινόμησης δεδομένων (data classification).			

**Β'. Ανάπτυξη, Παραμετροποίηση, Μετάπτωση και Εγκατάσταση Συστήματος**

Φάση Νο	2	Τίτλος	<b><u>Ανάπτυξη, Παραμετροποίηση, Μετάπτωση και Εγκατάσταση Συστήματος</u></b>
Έναρξη	M2	Λήξη	M5
<b>Στόχοι :</b> Εγκατάσταση του συστήματος			
<b>Περιγραφή Υλοποίησης:</b> Η φάση περιλαμβάνει την ανάπτυξη, παραμετροποίηση και εγκατάσταση των εφαρμογών που υλοποιούν τις προτεινόμενες ψηφιακές υπηρεσίες και λειτουργίες.			
<b>Παραδοτέα</b> Εγκατεστημένο λογισμικό			

**Γ'. Εκπαίδευση Χρηστών**

Φάση Νο	3	Τίτλος	<b><u>Εκπαίδευση Χρηστών</u></b>
Έναρξη	M5	Λήξη	M5
<b>Στόχοι :</b> Το προσωπικό του Οργανισμού να εκπαιδευτεί σε όλη τη λειτουργία του συστήματος			
<b>Περιγραφή Υλοποίησης:</b> Θα παραδοθεί αναλυτικό πλάνο εκπαίδευσης με την έναρξη της Φάσης αυτής που θα περιλαμβάνει τα εξής: <ul style="list-style-type: none"> <li>• Το αντικείμενο της εκπαίδευσης ανά κατηγορία εκπαιδευομένων</li> <li>• Οριστικοποιημένο, αναλυτικό προγραμματισμό εκπαιδευτικών σεμιναρίων</li> </ul> Θα διεξαχθεί η εκπαίδευση στην έδρα του Δήμου			

## ΠΡΟΣΚΛΗΣΗ 01\_ΨΗΦΙΑΚΟΣ ΜΕΤΑΣΧΗΜΑΤΙΣΜΟΣ ΤΩΝ ΟΤΑ - ΠΑΡΑΡΤΗΜΑ Δ

<p><b>Παραδοτέα</b> Πλάνο εκπαίδευσης</p> <p>Τεύχος Αποτελεσμάτων εκπαίδευσης</p>
---

**Δ' Έλεγχος συστήματος και Πιλοτική λειτουργία**

Φάση Νο	4	Τίτλος	<u>Έλεγχος συστήματος και Πιλοτική λειτουργία</u>
Έναρξη	Μ6 (πρώτο δεκαπενθήμερο)	Λήξη	Μ6 (δεύτερο δεκαπενθήμερο)

**Στόχοι :** Έλεγχος Συστήματος και Πιλοτική Λειτουργία

**Περιγραφή Υλοποίησης:** Στη φάση αυτή σύστημα θα τεθεί σε πλήρη επιχειρησιακή, πιλοτική λειτουργία και θα επιλυθούν τυχόν προβλήματα

**Παραδοτέα** Τεύχος Πιλοτικής Λειτουργίας

**Ε' Παραγωγική λειτουργία**

Φάση Νο	5	Τίτλος	<u>Παραγωγική λειτουργία</u>
Έναρξη	Μ6 (δεύτερο δεκαπενθήμερο)	Λήξη	Μ6

**Στόχοι :** Πλήρης επιχειρησιακή λειτουργία συστήματος

**Περιγραφή Υλοποίησης:** Στη φάση αυτή το σύστημα θα τεθεί σε πλήρη παραγωγική επιχειρησιακή λειτουργία.

**Παραδοτέα** Τεύχος παραγωγικής λειτουργίας

## ΠΡΟΣΚΛΗΣΗ 01\_ΨΗΦΙΑΚΟΣ ΜΕΤΑΣΧΗΜΑΤΙΣΜΟΣ ΤΩΝ ΟΤΑ - ΠΑΡΑΡΤΗΜΑ Δ

ΦΑΣΗ	ΠΕΡΙΓΡΑΦΗ ΦΑΣΗΣ	ΕΒΔΟΜΑΔΕΣ/ ΜΗΝΕΣ ΥΛΟΠΟΙΗΣΗΣ											
		1	2	3	4	5	6	7-18					
1	<u>Ανάλυση Απαιτήσεων</u>	■	■										
2	<u>Ανάπτυξη, Παραμετροποίηση, Μετάπτωση και Εγκατάσταση Συστήματος</u>			■	■	■	■	■	■	■			
3	<u>Εκπαίδευση Χρηστών</u>									■	■		
4	<u>Έλεγχος συστήματος και Πιλοτική λειτουργία</u>										■		
5	<u>Παραγωγική λειτουργία</u>											■	

## Πίνακας Παραδοτέων

Α/Α Παραδοτέου	Τίτλος Παραδοτέου	Τύπος Παραδοτέου <sup>34</sup>	Εβδομάδα Παράδοσης
1	Τεύχος Αναγκών και Απαιτήσεων	Μ	4
2	Εγκατεστημένο λογισμικό	Λ	48
3	Πλάνο εκπαίδευσης	ΑΛ	48
4	Τεύχος Αποτελεσμάτων εκπαίδευσης	ΑΛ	48
5	Τεύχος Πιλοτικής Λειτουργίας	ΑΛ	50
6	Τεύχος παραγωγικής λειτουργίας	ΑΛ	52

<sup>34</sup>Τύπος Παραδοτέου: Μ (Μελέτη), ΑΝ (Αναφορά), Λ (Λογισμικό), Υ (Υλικό/Εξοπλισμός), Υ (Υπηρεσία), Σ (Σύστημα), ΑΛ (Άλλο)

## ΠΡΟΣΚΛΗΣΗ 01\_ΨΗΦΙΑΚΟΣ ΜΕΤΑΣΧΗΜΑΤΙΣΜΟΣ ΤΩΝ ΟΤΑ - ΠΑΡΑΡΤΗΜΑ Δ

Χρονοδιάγραμμα έργου 18: Σύστημα διαχείρισης ηλεκτρονικών πληρωμών

Η χρονική διάρκεια της σύμβασης χωρίζεται στις παρακάτω 5 (Α, Β, Γ, Δ και Ε) φάσεις υλοποίησης του Έργου. Ο συνολικός χρόνος υλοποίησης του έργου δεν πρέπει να ξεπερνά τους 6 μήνες.

Φάσεις Υλοποίησης έργου 18: Σύστημα διαχείρισης ηλεκτρονικών πληρωμών**Α' Ανάλυση Απαιτήσεων και σύνταξη μελέτης ταξινόμησης δεδομένων (data classification)**

Φάση Νο	1	Τίτλος	<u>Ανάλυση Απαιτήσεων</u>
Έναρξη	M1	Λήξη	M2
<b>Στόχοι :</b> Αναλυτική Καταγραφή και αποσαφήνιση απαιτήσεων.			
<b>Περιγραφή Υλοποίησης:</b> Τεκμηριωμένη ιεράρχηση Ανάλυσης Απαιτήσεων, βάσει επιχειρησιακών - χρονικών επιταγών και βαθμού εφικτότητας υλοποίησης / επιχειρησιακής αξιοποίησης τους Απαιτήσεων και σύνταξη μελέτης ταξινόμησης δεδομένων (data classification).			
<b>Παραδοτέα</b> Τεύχος Αναγκών και Απαιτήσεων και σύνταξη μελέτης ταξινόμησης δεδομένων (data classification).			

**Β'. Ανάπτυξη, Παραμετροποίηση, Μετάπτωση και Εγκατάσταση Συστήματος**

Φάση Νο	2	Τίτλος	<u>Ανάπτυξη, Παραμετροποίηση, Μετάπτωση και Εγκατάσταση Συστήματος</u>
Έναρξη	M2	Λήξη	M5
<b>Στόχοι :</b> Εγκατάσταση του συστήματος			
<b>Περιγραφή Υλοποίησης:</b> Η φάση περιλαμβάνει την ανάπτυξη, παραμετροποίηση και εγκατάσταση των εφαρμογών που υλοποιούν τις προτεινόμενες ψηφιακές υπηρεσίες και λειτουργίες.			
<b>Παραδοτέα</b> Εγκατεστημένο λογισμικό			

**Γ'. Εκπαίδευση Χρηστών**

Φάση Νο	3	Τίτλος	<u>Εκπαίδευση Χρηστών</u>
Έναρξη	M5	Λήξη	M5
<b>Στόχοι :</b> Το προσωπικό του Οργανισμού να εκπαιδευτεί σε όλη τη λειτουργία του συστήματος			
<b>Περιγραφή Υλοποίησης:</b> Θα παραδοθεί αναλυτικό πλάνο εκπαίδευσης με την έναρξη της Φάσης αυτής που θα περιλαμβάνει τα εξής: <ul style="list-style-type: none"> <li>• Το αντικείμενο της εκπαίδευσης ανά κατηγορία εκπαιδευομένων</li> <li>• Οριστικοποιημένο, αναλυτικό προγραμματισμό εκπαιδευτικών σεμιναρίων</li> </ul> Θα διεξαχθεί η εκπαίδευση στην έδρα του Δήμου			
<b>Παραδοτέα</b> Πλάνο εκπαίδευσης			

## ΠΡΟΣΚΛΗΣΗ 01\_ΨΗΦΙΑΚΟΣ ΜΕΤΑΣΧΗΜΑΤΙΣΜΟΣ ΤΩΝ ΟΤΑ - ΠΑΡΑΡΤΗΜΑ Δ

Τεύχος Αποτελεσμάτων εκπαίδευσης
----------------------------------

**Δ' Έλεγχος συστήματος και Πιλοτική λειτουργία**

Φάση Νο	4	Τίτλος	<u>Έλεγχος συστήματος και Πιλοτική λειτουργία</u>
Έναρξη	Μ6 (πρώτο δεκαπενθήμερο)	Λήξη	Μ6 (δεύτερο δεκαπενθήμερο)
<b>Στόχοι :</b> Έλεγχος Συστήματος και Πιλοτική Λειτουργία			
<b>Περιγραφή Υλοποίησης:</b> Στη φάση αυτή σύστημα θα τεθεί σε πλήρη επιχειρησιακή, πιλοτική λειτουργία και θα επιλυθούν τυχόν προβλήματα			
<b>Παραδοτέα</b> Τεύχος Πιλοτικής Λειτουργίας			

**Ε' Παραγωγική λειτουργία**

Φάση Νο	5	Τίτλος	<u>Παραγωγική λειτουργία</u>
Έναρξη	Μ6 (δεύτερο δεκαπενθήμερο)	Λήξη	Μ6
<b>Στόχοι :</b> Πλήρης επιχειρησιακή λειτουργία συστήματος			
<b>Περιγραφή Υλοποίησης:</b> Στη φάση αυτή το σύστημα θα τεθεί σε πλήρη παραγωγική επιχειρησιακή λειτουργία.			
<b>Παραδοτέα</b> Τεύχος παραγωγικής λειτουργίας			

## ΠΡΟΣΚΛΗΣΗ 01\_ΨΗΦΙΑΚΟΣ ΜΕΤΑΣΧΗΜΑΤΙΣΜΟΣ ΤΩΝ ΟΤΑ - ΠΑΡΑΡΤΗΜΑ Δ

ΦΑΣΗ	ΠΕΡΙΓΡΑΦΗ ΦΑΣΗΣ	ΕΒΔΟΜΑΔΕΣ/ ΜΗΝΕΣ ΥΛΟΠΟΙΗΣΗΣ										
		1	2	3	4	5	6	7-18				
1	<u>Ανάλυση Απαιτήσεων</u>	■	■									
2	<u>Ανάπτυξη, Παραμετροποίηση, Μετάπτωση και Εγκατάσταση Συστήματος</u>		■	■	■	■	■	■	■			
3	<u>Εκπαίδευση Χρηστών</u>								■	■		
4	<u>Έλεγχος συστήματος και Πιλοτική λειτουργία</u>										■	
5	<u>Παραγωγική λειτουργία</u>											■

## Πίνακας Παραδοτέων

Α/Α Παραδοτέου	Τίτλος Παραδοτέου	Τύπος Παραδοτέου <sup>35</sup>	Εβδομάδα Παράδοσης
1	Τεύχος Αναγκών και Απαιτήσεων	Μ	4
2	Εγκατεστημένο λογισμικό	Λ	48
3	Πλάνο εκπαίδευσης	ΑΛ	48
4	Τεύχος Αποτελεσμάτων εκπαίδευσης	ΑΛ	48
5	Τεύχος Πιλοτικής Λειτουργίας	ΑΛ	50
6	Τεύχος παραγωγικής λειτουργίας	ΑΛ	52

<sup>35</sup>Τύπος Παραδοτέου: Μ (Μελέτη), ΑΝ (Αναφορά), Λ (Λογισμικό), Υ (Υλικό/Εξοπλισμός), Υ (Υπηρεσία), Σ (Σύστημα), ΑΛ (Άλλο)

## ΠΡΟΣΚΛΗΣΗ 01\_ΨΗΦΙΑΚΟΣ ΜΕΤΑΣΧΗΜΑΤΙΣΜΟΣ ΤΩΝ ΟΤΑ - ΠΑΡΑΡΤΗΜΑ Δ

Χρονοδιάγραμμα έργου 30: Ηλεκτρονικό Σύστημα Διαβούλευσης Προϋπολογισμού, Τεχνικού Προγράμματος

Η χρονική διάρκεια της σύμβασης χωρίζεται στις παρακάτω 5 (Α, Β, Γ, Δ και Ε) φάσεις υλοποίησης του Έργου. Ο συνολικός χρόνος υλοποίησης του έργου δεν πρέπει να ξεπερνά τους 6 μήνες.

Φάσεις Υλοποίησης έργου 30: Ηλεκτρονικό Σύστημα Διαβούλευσης Προϋπολογισμού, Τεχνικού Προγράμματος

**Α' Ανάλυση Απαιτήσεων και σύνταξη μελέτης ταξινόμησης δεδομένων (data classification)**

Φάση Νο	1	Τίτλος	<u>Ανάλυση Απαιτήσεων</u>
Έναρξη	M1	Λήξη	M2
<b>Στόχοι :</b> Αναλυτική Καταγραφή και αποσαφήνιση απαιτήσεων.			
<b>Περιγραφή Υλοποίησης:</b> Τεκμηριωμένη ιεράρχηση Ανάλυσης Απαιτήσεων, βάσει επιχειρησιακών - χρονικών επιταγών και βαθμού εφικτότητας υλοποίησης / επιχειρησιακής αξιοποίησης τους Απαιτήσεων και σύνταξη μελέτης ταξινόμησης δεδομένων (data classification).			
Παραδοτέα Τεύχος Αναγκών και Απαιτήσεων και σύνταξη μελέτης ταξινόμησης δεδομένων (data classification).			

**Β'. Ανάπτυξη, Παραμετροποίηση, Μετάπτωση και Εγκατάσταση Συστήματος**

Φάση Νο	2	Τίτλος	<u>Ανάπτυξη, Παραμετροποίηση, Μετάπτωση και Εγκατάσταση Συστήματος</u>
Έναρξη	M2	Λήξη	M5
<b>Στόχοι :</b> Εγκατάσταση του συστήματος			
<b>Περιγραφή Υλοποίησης:</b> Η φάση περιλαμβάνει την ανάπτυξη, παραμετροποίηση και εγκατάσταση των εφαρμογών που υλοποιούν τις προτεινόμενες ψηφιακές υπηρεσίες και λειτουργίες.			
Παραδοτέα Εγκατεστημένο λογισμικό			

**Γ'. Εκπαίδευση Χρηστών**

Φάση Νο	3	Τίτλος	<u>Εκπαίδευση Χρηστών</u>
Έναρξη	M5	Λήξη	M5
<b>Στόχοι :</b> Το προσωπικό του Οργανισμού να εκπαιδευτεί σε όλη τη λειτουργία του συστήματος			
<b>Περιγραφή Υλοποίησης:</b> Θα παραδοθεί αναλυτικό πλάνο εκπαίδευσης με την έναρξη της Φάσης αυτής που θα περιλαμβάνει τα εξής: <ul style="list-style-type: none"> <li>• Το αντικείμενο της εκπαίδευσης ανά κατηγορία εκπαιδευομένων</li> <li>• Οριστικοποιημένο, αναλυτικό προγραμματισμό εκπαιδευτικών σεμιναρίων</li> </ul> Θα διεξαχθεί η εκπαίδευση στην έδρα του Δήμου			
Παραδοτέα Πλάνο εκπαίδευσης			

## ΠΡΟΣΚΛΗΣΗ 01\_ΨΗΦΙΑΚΟΣ ΜΕΤΑΣΧΗΜΑΤΙΣΜΟΣ ΤΩΝ ΟΤΑ - ΠΑΡΑΡΤΗΜΑ Δ

Τεύχος Αποτελεσμάτων εκπαίδευσης
----------------------------------

**Δ' Έλεγχος συστήματος και Πιλοτική λειτουργία**

Φάση Νο	4	Τίτλος	<u>Έλεγχος συστήματος και Πιλοτική λειτουργία</u>
Έναρξη	Μ6 (πρώτο δεκαπενθήμερο)	Λήξη	Μ6 (δεύτερο δεκαπενθήμερο)
<b>Στόχοι :</b> Έλεγχος Συστήματος και Πιλοτική Λειτουργία			
<b>Περιγραφή Υλοποίησης:</b> Στη φάση αυτή σύστημα θα τεθεί σε πλήρη επιχειρησιακή, πιλοτική λειτουργία και θα επιλυθούν τυχόν προβλήματα			
<b>Παραδοτέα</b> Τεύχος Πιλοτικής Λειτουργίας			

**Ε' Παραγωγική λειτουργία**

Φάση Νο	5	Τίτλος	<u>Παραγωγική λειτουργία</u>
Έναρξη	Μ6 (δεύτερο δεκαπενθήμερο)	Λήξη	Μ6
<b>Στόχοι :</b> Πλήρης επιχειρησιακή λειτουργία συστήματος			
<b>Περιγραφή Υλοποίησης:</b> Στη φάση αυτή το σύστημα θα τεθεί σε πλήρη παραγωγική επιχειρησιακή λειτουργία.			
<b>Παραδοτέα</b> Τεύχος παραγωγικής λειτουργίας			

## ΠΡΟΣΚΛΗΣΗ 01\_ΨΗΦΙΑΚΟΣ ΜΕΤΑΣΧΗΜΑΤΙΣΜΟΣ ΤΩΝ ΟΤΑ - ΠΑΡΑΡΤΗΜΑ Δ

ΦΑΣΗ	ΠΕΡΙΓΡΑΦΗ ΦΑΣΗΣ	ΕΒΔΟΜΑΔΕΣ/ ΜΗΝΕΣ ΥΛΟΠΟΙΗΣΗΣ											
		1	2	3	4	5	6	7-18					
1	<u>Ανάλυση Απαιτήσεων</u>	■	■										
2	<u>Ανάπτυξη, Παραμετροποίηση, Μετάπτωση και Εγκατάσταση Συστήματος</u>			■	■	■	■	■	■	■			
3	<u>Εκπαίδευση Χρηστών</u>								■	■			
4	<u>Έλεγχος συστήματος και Πιλοτική λειτουργία</u>										■		
5	<u>Παραγωγική λειτουργία</u>											■	

## Πίνακας Παραδοτέων

Α/Α Παραδοτέου	Τίτλος Παραδοτέου	Τύπος Παραδοτέου <sup>36</sup>	Εβδομάδα Παράδοσης
1	Τεύχος Αναγκών και Απαιτήσεων	Μ	4
2	Εγκατεστημένο λογισμικό	Λ	48
3	Πλάνο εκπαίδευσης	ΑΛ	48
4	Τεύχος Αποτελεσμάτων εκπαίδευσης	ΑΛ	48
5	Τεύχος Πιλοτικής Λειτουργίας	ΑΛ	50
6	Τεύχος παραγωγικής λειτουργίας	ΑΛ	52

<sup>36</sup>Τύπος Παραδοτέου: Μ (Μελέτη), ΑΝ (Αναφορά), Λ (Λογισμικό), Υ (Υλικό/Εξοπλισμός), Υ (Υπηρεσία), Σ (Σύστημα), ΑΛ (Άλλο)

## ΠΡΟΣΚΛΗΣΗ 01\_ΨΗΦΙΑΚΟΣ ΜΕΤΑΣΧΗΜΑΤΙΣΜΟΣ ΤΩΝ ΟΤΑ - ΠΑΡΑΡΤΗΜΑ Δ

Χρονοδιάγραμμα έργου 31: Ηλεκτρονικό Σύστημα Διαβούλευσης Κανονιστικών Αποφάσεων

Η χρονική διάρκεια της σύμβασης χωρίζεται στις παρακάτω 5 (Α, Β, Γ, Δ και Ε) φάσεις υλοποίησης του Έργου. Ο συνολικός χρόνος υλοποίησης του έργου δεν πρέπει να ξεπερνά τους 6 μήνες.

Φάσεις Υλοποίησης έργου 31: Ηλεκτρονικό Σύστημα Διαβούλευσης Κανονιστικών Αποφάσεων

**Α' Ανάλυση Απαιτήσεων και σύνταξη μελέτης ταξινόμησης δεδομένων (data classification)**

Φάση Νο	1	Τίτλος	<u>Ανάλυση Απαιτήσεων</u>
Έναρξη	M1	Λήξη	M2
<b>Στόχοι :</b> Αναλυτική Καταγραφή και αποσαφήνιση απαιτήσεων.			
<b>Περιγραφή Υλοποίησης:</b> Τεκμηριωμένη ιεράρχηση Ανάλυσης Απαιτήσεων, βάσει επιχειρησιακών - χρονικών επιταγών και βαθμού εφικτότητας υλοποίησης / επιχειρησιακής αξιοποίησης τους Απαιτήσεων και σύνταξη μελέτης ταξινόμησης δεδομένων (data classification).			
Παραδοτέα Τεύχος Αναγκών και Απαιτήσεων και σύνταξη μελέτης ταξινόμησης δεδομένων (data classification).			

**Β'. Ανάπτυξη, Παραμετροποίηση, Μετάπτωση και Εγκατάσταση Συστήματος**

Φάση Νο	2	Τίτλος	<u>Ανάπτυξη, Παραμετροποίηση, Μετάπτωση και Εγκατάσταση Συστήματος</u>
Έναρξη	M2	Λήξη	M5
<b>Στόχοι :</b> Εγκατάσταση του συστήματος			
<b>Περιγραφή Υλοποίησης:</b> Η φάση περιλαμβάνει την ανάπτυξη, παραμετροποίηση και εγκατάσταση των εφαρμογών που υλοποιούν τις προτεινόμενες ψηφιακές υπηρεσίες και λειτουργίες.			
<b>Παραδοτέα</b> Εγκατεστημένο λογισμικό			

**Γ'. Εκπαίδευση Χρηστών**

Φάση Νο	3	Τίτλος	<u>Εκπαίδευση Χρηστών</u>
Έναρξη	M5	Λήξη	M5
<b>Στόχοι :</b> Το προσωπικό του Οργανισμού να εκπαιδευτεί σε όλη τη λειτουργία του συστήματος			
<b>Περιγραφή Υλοποίησης:</b> Θα παραδοθεί αναλυτικό πλάνο εκπαίδευσης με την έναρξη της Φάσης αυτής που θα περιλαμβάνει τα εξής: <ul style="list-style-type: none"> <li>• Το αντικείμενο της εκπαίδευσης ανά κατηγορία εκπαιδευομένων</li> <li>• Οριστικοποιημένο, αναλυτικό προγραμματισμό εκπαιδευτικών σεμιναρίων</li> </ul> Θα διεξαχθεί η εκπαίδευση στην έδρα του Δήμου			
<b>Παραδοτέα</b> Πλάνο εκπαίδευσης			

## ΠΡΟΣΚΛΗΣΗ 01\_ΨΗΦΙΑΚΟΣ ΜΕΤΑΣΧΗΜΑΤΙΣΜΟΣ ΤΩΝ ΟΤΑ - ΠΑΡΑΡΤΗΜΑ Δ

Τεύχος Αποτελεσμάτων εκπαίδευσης
----------------------------------

**Δ' Έλεγχος συστήματος και Πιλοτική λειτουργία**

Φάση Νο	4	Τίτλος	<u>Έλεγχος συστήματος και Πιλοτική λειτουργία</u>
Έναρξη	Μ6 (πρώτο δεκαπενθήμερο)	Λήξη	Μ6 (δεύτερο δεκαπενθήμερο)
<b>Στόχοι :</b> Έλεγχος Συστήματος και Πιλοτική Λειτουργία			
<b>Περιγραφή Υλοποίησης:</b> Στη φάση αυτή σύστημα θα τεθεί σε πλήρη επιχειρησιακή, πιλοτική λειτουργία και θα επιλυθούν τυχόν προβλήματα			
<b>Παραδοτέα</b> Τεύχος Πιλοτικής Λειτουργίας			

**Ε' Παραγωγική λειτουργία**

Φάση Νο	5	Τίτλος	<u>Παραγωγική λειτουργία</u>
Έναρξη	Μ6 (δεύτερο δεκαπενθήμερο)	Λήξη	Μ6
<b>Στόχοι :</b> Πλήρης επιχειρησιακή λειτουργία συστήματος			
<b>Περιγραφή Υλοποίησης:</b> Στη φάση αυτή το σύστημα θα τεθεί σε πλήρη παραγωγική επιχειρησιακή λειτουργία.			
<b>Παραδοτέα</b> Τεύχος παραγωγικής λειτουργίας			

## ΠΡΟΣΚΛΗΣΗ 01\_ΨΗΦΙΑΚΟΣ ΜΕΤΑΣΧΗΜΑΤΙΣΜΟΣ ΤΩΝ ΟΤΑ - ΠΑΡΑΡΤΗΜΑ Δ

ΦΑΣΗ	ΠΕΡΙΓΡΑΦΗ ΦΑΣΗΣ	ΕΒΔΟΜΑΔΕΣ/ ΜΗΝΕΣ ΥΛΟΠΟΙΗΣΗΣ											
		1	2	3	4	5	6	7-18					
1	<u>Ανάλυση Απαιτήσεων</u>	■	■										
2	<u>Ανάπτυξη, Παραμετροποίηση, Μετάπτωση και Εγκατάσταση Συστήματος</u>			■	■	■	■	■	■	■			
3	<u>Εκπαίδευση Χρηστών</u>									■	■		
4	<u>Έλεγχος συστήματος και Πιλοτική λειτουργία</u>											■	
5	<u>Παραγωγική λειτουργία</u>												■

## Πίνακας Παραδοτέων

Α/Α Παραδοτέου	Τίτλος Παραδοτέου	Τύπος Παραδοτέου <sup>37</sup>	Εβδομάδα Παράδοσης
1	Τεύχος Αναγκών και Απαιτήσεων	Μ	4
2	Εγκατεστημένο λογισμικό	Λ	48
3	Πλάνο εκπαίδευσης	ΑΛ	48
4	Τεύχος Αποτελεσμάτων εκπαίδευσης	ΑΛ	48
5	Τεύχος Πιλοτικής Λειτουργίας	ΑΛ	50
6	Τεύχος παραγωγικής λειτουργίας	ΑΛ	52

<sup>37</sup>Τύπος Παραδοτέου: Μ (Μελέτη), ΑΝ (Αναφορά), Λ (Λογισμικό), Υ (Υλικό/Εξοπλισμός), Υ (Υπηρεσία), Σ (Σύστημα), ΑΛ (Άλλο)

## ΠΡΟΣΚΛΗΣΗ 01\_ΨΗΦΙΑΚΟΣ ΜΕΤΑΣΧΗΜΑΤΙΣΜΟΣ ΤΩΝ ΟΤΑ - ΠΑΡΑΡΤΗΜΑ Δ

Χρονοδιάγραμμα έργου 38: Ηλεκτρονική Τιμολόγηση

Η χρονική διάρκεια της σύμβασης χωρίζεται στις παρακάτω 5 (Α, Β, Γ, Δ και Ε) φάσεις υλοποίησης του Έργου. Ο συνολικός χρόνος υλοποίησης του έργου δεν πρέπει να ξεπερνά τους 6 μήνες.

Φάσεις Υλοποίησης έργου 38: Ηλεκτρονική Τιμολόγηση**Α' Ανάλυση Απαιτήσεων και σύνταξη μελέτης ταξινόμησης δεδομένων (data classification)**

Φάση Νο	1	Τίτλος	<u>Ανάλυση Απαιτήσεων</u>
Έναρξη	M1	Λήξη	M2
<b>Στόχοι</b> : Αναλυτική Καταγραφή και αποσαφήνιση απαιτήσεων.			
<b>Περιγραφή Υλοποίησης:</b> Τεκμηριωμένη ιεράρχηση Ανάλυσης Απαιτήσεων, βάσει επιχειρησιακών - χρονικών επιταγών και βαθμού εφικτότητας υλοποίησης / επιχειρησιακής αξιοποίησης τους Απαιτήσεων και σύνταξη μελέτης ταξινόμησης δεδομένων (data classification).			
<b>Παραδοτέα</b> Τεύχος Αναγκών και Απαιτήσεων και σύνταξη μελέτης ταξινόμησης δεδομένων (data classification).			

**Β'. Ανάπτυξη, Παραμετροποίηση, Μετάπτωση και Εγκατάσταση Συστήματος**

Φάση Νο	2	Τίτλος	<u>Ανάπτυξη, Παραμετροποίηση, Μετάπτωση και Εγκατάσταση Συστήματος</u>
Έναρξη	M2	Λήξη	M5
<b>Στόχοι</b> : Εγκατάσταση του συστήματος			
<b>Περιγραφή Υλοποίησης:</b> Η φάση περιλαμβάνει την ανάπτυξη, παραμετροποίηση και εγκατάσταση των εφαρμογών που υλοποιούν τις προτεινόμενες ψηφιακές υπηρεσίες και λειτουργίες.			
<b>Παραδοτέα</b> Εγκατεστημένο λογισμικό			

**Γ'. Εκπαίδευση Χρηστών**

Φάση Νο	3	Τίτλος	<u>Εκπαίδευση Χρηστών</u>
Έναρξη	M5	Λήξη	M5
<b>Στόχοι</b> : Το προσωπικό του Οργανισμού να εκπαιδευτεί σε όλη τη λειτουργία του συστήματος			
<b>Περιγραφή Υλοποίησης:</b> Θα παραδοθεί αναλυτικό πλάνο εκπαίδευσης με την έναρξη της Φάσης αυτής που θα περιλαμβάνει τα εξής: <ul style="list-style-type: none"> <li>• Το αντικείμενο της εκπαίδευσης ανά κατηγορία εκπαιδευομένων</li> <li>• Οριστικοποιημένο, αναλυτικό προγραμματισμό εκπαιδευτικών σεμιναρίων</li> </ul> Θα διεξαχθεί η εκπαίδευση στην έδρα του Δήμου			
<b>Παραδοτέα</b> Πλάνο εκπαίδευσης Τεύχος Αποτελεσμάτων εκπαίδευσης			

## ΠΡΟΣΚΛΗΣΗ 01\_ΨΗΦΙΑΚΟΣ ΜΕΤΑΣΧΗΜΑΤΙΣΜΟΣ ΤΩΝ ΟΤΑ - ΠΑΡΑΡΤΗΜΑ Δ

## Δ' Έλεγχος συστήματος και Πιλοτική λειτουργία

Φάση Νο	4	Τίτλος	<u>Έλεγχος συστήματος και Πιλοτική λειτουργία</u>
Έναρξη	Μ6 (πρώτο δεκαπενθήμερο)	Λήξη	Μ6 (δεύτερο δεκαπενθήμερο)
<b>Στόχοι :</b> Έλεγχος Συστήματος και Πιλοτική Λειτουργία			
<b>Περιγραφή Υλοποίησης:</b> Στη φάση αυτή σύστημα θα τεθεί σε πλήρη επιχειρησιακή, πιλοτική λειτουργία και θα επιλυθούν τυχόν προβλήματα			
<b>Παραδοτέα</b> Τεύχος Πιλοτικής Λειτουργίας			

## Ε' Παραγωγική λειτουργία

Φάση Νο	5	Τίτλος	<u>Παραγωγική λειτουργία</u>
Έναρξη	Μ6 (δεύτερο δεκαπενθήμερο)	Λήξη	Μ6
<b>Στόχοι :</b> Πλήρης επιχειρησιακή λειτουργία συστήματος			
<b>Περιγραφή Υλοποίησης:</b> Στη φάση αυτή το σύστημα θα τεθεί σε πλήρη παραγωγική επιχειρησιακή λειτουργία.			
<b>Παραδοτέα</b> Τεύχος παραγωγικής λειτουργίας			

## ΠΡΟΣΚΛΗΣΗ 01\_ΨΗΦΙΑΚΟΣ ΜΕΤΑΣΧΗΜΑΤΙΣΜΟΣ ΤΩΝ ΟΤΑ - ΠΑΡΑΡΤΗΜΑ Δ

ΦΑΣΗ	ΠΕΡΙΓΡΑΦΗ ΦΑΣΗΣ	ΕΒΔΟΜΑΔΕΣ/ ΜΗΝΕΣ ΥΛΟΠΟΙΗΣΗΣ											
		1	2	3	4	5	6	7-18					
1	<u>Ανάλυση Απαιτήσεων</u>	■	■										
2	<u>Ανάπτυξη, Παραμετροποίηση, Μετάπτωση και Εγκατάσταση Συστήματος</u>			■	■	■	■	■	■	■			
3	<u>Εκπαίδευση Χρηστών</u>									■	■		
4	<u>Έλεγχος συστήματος και Πιλοτική λειτουργία</u>											■	
5	<u>Παραγωγική λειτουργία</u>												■

## Πίνακας Παραδοτέων

Α/Α Παραδοτέου	Τίτλος Παραδοτέου	Τύπος Παραδοτέου <sup>38</sup>	Εβδομάδα Παράδοσης
1	Τεύχος Αναγκών και Απαιτήσεων	Μ	4
2	Εγκατεστημένο λογισμικό	Λ	48
3	Πλάνο εκπαίδευσης	ΑΛ	48
4	Τεύχος Αποτελεσμάτων εκπαίδευσης	ΑΛ	48
5	Τεύχος Πιλοτικής Λειτουργίας	ΑΛ	50
6	Τεύχος παραγωγικής λειτουργίας	ΑΛ	52

<sup>38</sup>Τύπος Παραδοτέου: Μ (Μελέτη), ΑΝ (Αναφορά), Λ (Λογισμικό), Υ (Υλικό/Εξοπλισμός), Υ (Υπηρεσία), Σ (Σύστημα), ΑΛ (Άλλο)

## ΠΡΟΣΚΛΗΣΗ 01\_ΨΗΦΙΑΚΟΣ ΜΕΤΑΣΧΗΜΑΤΙΣΜΟΣ ΤΩΝ ΟΤΑ - ΠΑΡΑΡΤΗΜΑ Δ

Χρονοδιάγραμμα έργου 11: Έξυπνος Οδηγός Πόλης / Δήμου με καταγραφή τοπικών επιχειρήσεων και ανάδειξη προσφορών

Η χρονική διάρκεια της σύμβασης χωρίζεται στις παρακάτω 5 (Α, Β, Γ, Δ και Ε) φάσεις υλοποίησης του Έργου. Ο συνολικός χρόνος υλοποίησης του έργου δεν πρέπει να ξεπερνά τους 6 μήνες.

Φάσεις Υλοποίησης έργου 11: Έξυπνος Οδηγός Πόλης / Δήμου με καταγραφή τοπικών επιχειρήσεων και ανάδειξη προσφορών

**Α' Ανάλυση Απαιτήσεων και σύνταξη μελέτης ταξινόμησης δεδομένων (data classification)**

Φάση Νο	1	Τίτλος	<u>Ανάλυση Απαιτήσεων</u>
Έναρξη	Μ1	Λήξη	Μ2
<b>Στόχοι :</b> Αναλυτική Καταγραφή και αποσαφήνιση απαιτήσεων.			
<b>Περιγραφή Υλοποίησης:</b> Τεκμηριωμένη ιεράρχηση Ανάλυσης Απαιτήσεων, βάσει επιχειρησιακών - χρονικών επιταγών και βαθμού εφικτότητας υλοποίησης / επιχειρησιακής αξιοποίησης τους Απαιτήσεων και σύνταξη μελέτης ταξινόμησης δεδομένων (data classification).			
<b>Παραδοτέα</b> Τεύχος Αναγκών και Απαιτήσεων και σύνταξη μελέτης ταξινόμησης δεδομένων (data classification).			

**Β' Ανάπτυξη, Παραμετροποίηση, Μετάπτωση και Εγκατάσταση Συστήματος**

Φάση Νο	2	Τίτλος	<u>Ανάπτυξη, Παραμετροποίηση, Μετάπτωση και Εγκατάσταση Συστήματος</u>
Έναρξη	Μ2	Λήξη	Μ5
<b>Στόχοι :</b> Εγκατάσταση του συστήματος			
<b>Περιγραφή Υλοποίησης:</b> Η φάση περιλαμβάνει την ανάπτυξη, παραμετροποίηση και εγκατάσταση των εφαρμογών που υλοποιούν τις προτεινόμενες ψηφιακές υπηρεσίες και λειτουργίες.			
<b>Παραδοτέα</b> Εγκατεστημένο λογισμικό			

**Γ' Εκπαίδευση Χρηστών**

Φάση Νο	3	Τίτλος	<u>Εκπαίδευση Χρηστών</u>
Έναρξη	Μ5	Λήξη	Μ5
<b>Στόχοι :</b> Το προσωπικό του Οργανισμού να εκπαιδευτεί σε όλη τη λειτουργία του συστήματος			
<b>Περιγραφή Υλοποίησης:</b> Θα παραδοθεί αναλυτικό πλάνο εκπαίδευσης με την έναρξη της Φάσης αυτής που θα περιλαμβάνει τα εξής: <ul style="list-style-type: none"> <li>• Το αντικείμενο της εκπαίδευσης ανά κατηγορία εκπαιδευομένων</li> <li>• Οριστικοποιημένο, αναλυτικό προγραμματισμό εκπαιδευτικών σεμιναρίων</li> </ul> Θα διεξαχθεί η εκπαίδευση στην έδρα του Δήμου			
<b>Παραδοτέα</b> Πλάνο εκπαίδευσης			

## ΠΡΟΣΚΛΗΣΗ 01\_ΨΗΦΙΑΚΟΣ ΜΕΤΑΣΧΗΜΑΤΙΣΜΟΣ ΤΩΝ ΟΤΑ - ΠΑΡΑΡΤΗΜΑ Δ

Τεύχος Αποτελεσμάτων εκπαίδευσης

**Δ' Έλεγχος συστήματος και Πιλοτική λειτουργία**

Φάση Νο	4	Τίτλος	<u>Έλεγχος συστήματος και Πιλοτική λειτουργία</u>
Έναρξη	Μ6 (πρώτο δεκαπενθήμερο)	Λήξη	Μ6 (δεύτερο δεκαπενθήμερο)
<b>Στόχοι :</b> Έλεγχος Συστήματος και Πιλοτική Λειτουργία			
<b>Περιγραφή Υλοποίησης:</b> Στη φάση αυτή σύστημα θα τεθεί σε πλήρη επιχειρησιακή, πιλοτική λειτουργία και θα επιλυθούν τυχόν προβλήματα			
<b>Παραδοτέα</b> Τεύχος Πιλοτικής Λειτουργίας			

**Ε' Παραγωγική λειτουργία**

Φάση Νο	5	Τίτλος	<u>Παραγωγική λειτουργία</u>
Έναρξη	Μ6 (δεύτερο δεκαπενθήμερο)	Λήξη	Μ6
<b>Στόχοι :</b> Πλήρης επιχειρησιακή λειτουργία συστήματος			
<b>Περιγραφή Υλοποίησης:</b> Στη φάση αυτή το σύστημα θα τεθεί σε πλήρη παραγωγική επιχειρησιακή λειτουργία.			
<b>Παραδοτέα</b> Τεύχος παραγωγικής λειτουργίας			

## ΠΡΟΣΚΛΗΣΗ 01\_ΨΗΦΙΑΚΟΣ ΜΕΤΑΣΧΗΜΑΤΙΣΜΟΣ ΤΩΝ ΟΤΑ - ΠΑΡΑΡΤΗΜΑ Δ

ΦΑΣΗ	ΠΕΡΙΓΡΑΦΗ ΦΑΣΗΣ	ΕΒΔΟΜΑΔΕΣ/ ΜΗΝΕΣ ΥΛΟΠΟΙΗΣΗΣ												
		1		2		3		4		5		6		7-18
1	<u>Ανάλυση Απαιτήσεων</u>													
2	<u>Ανάπτυξη, Παραμετροποίηση, Μετάπτωση και Εγκατάσταση Συστήματος</u>													
3	<u>Εκπαίδευση Χρηστών</u>													
4	<u>Έλεγχος συστήματος και Πιλοτική λειτουργία</u>													
5	<u>Παραγωγική λειτουργία</u>													

## Πίνακας Παραδοτέων

Α/Α Παραδοτέου	Τίτλος Παραδοτέου	Τύπος Παραδοτέου <sup>39</sup>	Εβδομάδα Παράδοσης
1	Τεύχος Αναγκών και Απαιτήσεων	Μ	4
2	Εγκατεστημένο λογισμικό	Λ	48
3	Πλάνο εκπαίδευσης	ΑΛ	48
4	Τεύχος Αποτελεσμάτων εκπαίδευσης	ΑΛ	48
5	Τεύχος Πιλοτικής Λειτουργίας	ΑΛ	50
6	Τεύχος παραγωγικής λειτουργίας	ΑΛ	52

<sup>39</sup>Τύπος Παραδοτέου: Μ (Μελέτη), ΑΝ (Αναφορά), Λ (Λογισμικό), Υ (Υλικό/Εξοπλισμός), Υ (Υπηρεσία), Σ (Σύστημα), ΑΛ (Άλλο)

## ΠΡΟΣΚΛΗΣΗ 01\_ΨΗΦΙΑΚΟΣ ΜΕΤΑΣΧΗΜΑΤΙΣΜΟΣ ΤΩΝ ΟΤΑ - ΠΑΡΑΡΤΗΜΑ Δ

Χρονοδιάγραμμα έργου 34: Ολοκληρωμένη υποδομή προστασίας από κυβερνοεπιθέσεις (Network Firewall, Endpoint security, κλπ) και παροχή συστήματος τηλε-εργασίας

Η χρονική διάρκεια της σύμβασης χωρίζεται στις παρακάτω 5 (Α, Β, Γ, Δ και Ε) φάσεις υλοποίησης του Έργου. Ο συνολικός χρόνος υλοποίησης του έργου δεν πρέπει να ξεπερνά τους 6 μήνες.

Φάσεις Υλοποίησης έργου 34: Ολοκληρωμένη υποδομή προστασίας από κυβερνοεπιθέσεις (Network Firewall, Endpoint security, κλπ) και παροχή συστήματος τηλε-εργασίας

**Α' Ανάλυση Απαιτήσεων**

Φάση Νο	1	Τίτλος	<b><u>Ανάλυση Απαιτήσεων</u></b>
Έναρξη	Μ1	Λήξη	Μ2
<b>Στόχοι</b> : Αναλυτική Καταγραφή και αποσαφήνιση απαιτήσεων.			
<b>Περιγραφή Υλοποίησης</b> : Τεκμηριωμένη ιεράρχηση Ανάλυσης Απαιτήσεων, βάσει επιχειρησιακών - χρονικών επιταγών και βαθμού εφικτότητας υλοποίησης / επιχειρησιακής αξιοποίησης τους.			
<b>Παραδοτέα</b> Τεύχος Αναγκών και Απαιτήσεων			

**Β'. Ανάπτυξη, Παραμετροποίηση, Μετάπτωση και Εγκατάσταση Συστήματος**

Φάση Νο	2	Τίτλος	<b><u>Ανάπτυξη, Παραμετροποίηση, Μετάπτωση και Εγκατάσταση Συστήματος</u></b>
Έναρξη	Μ2	Λήξη	Μ5
<b>Στόχοι</b> : Εγκατάσταση του συστήματος			
<b>Περιγραφή Υλοποίησης</b> : Η φάση περιλαμβάνει την ανάπτυξη, παραμετροποίηση και εγκατάσταση των εφαρμογών που υλοποιούν τις προτεινόμενες ψηφιακές υπηρεσίες και λειτουργίες.			
<b>Παραδοτέα</b> Εγκατεστημένο λογισμικό			

**Γ'. Εκπαίδευση Χρηστών**

Φάση Νο	3	Τίτλος	<b><u>Εκπαίδευση Χρηστών</u></b>
Έναρξη	Μ5	Λήξη	Μ5
<b>Στόχοι</b> : Το προσωπικό του Οργανισμού να εκπαιδευτεί σε όλη τη λειτουργία του συστήματος			
<b>Περιγραφή Υλοποίησης</b> : Θα παραδοθεί αναλυτικό πλάνο εκπαίδευσης με την έναρξη της Φάσης αυτής που θα περιλαμβάνει τα εξής: <ul style="list-style-type: none"> <li>• Το αντικείμενο της εκπαίδευσης ανά κατηγορία εκπαιδευομένων</li> <li>• Οριστικοποιημένο, αναλυτικό προγραμματισμό εκπαιδευτικών σεμιναρίων</li> </ul> Θα διεξαχθεί η εκπαίδευση στην έδρα του Δήμου			

## ΠΡΟΣΚΛΗΣΗ 01\_ΨΗΦΙΑΚΟΣ ΜΕΤΑΣΧΗΜΑΤΙΣΜΟΣ ΤΩΝ ΟΤΑ - ΠΑΡΑΡΤΗΜΑ Δ

<p><b>Παραδοτέα</b> Πλάνο εκπαίδευσης</p> <p>Τεύχος Αποτελεσμάτων εκπαίδευσης</p>
---

**Δ'. Έλεγχος συστήματος και Πιλοτική λειτουργία**

Φάση Νο	4	Τίτλος	<u>Έλεγχος συστήματος και Πιλοτική λειτουργία</u>
Έναρξη	Μ6 (πρώτο δεκαπενθήμερο)	Λήξη	Μ6 (δεύτερο δεκαπενθήμερο)
<b>Στόχοι :</b> Έλεγχος Συστήματος και Πιλοτική Λειτουργία			
<b>Περιγραφή Υλοποίησης:</b> Στη φάση αυτή σύστημα θα τεθεί σε πλήρη επιχειρησιακή, πιλοτική λειτουργία και θα επιλυθούν τυχόν προβλήματα			
<b>Παραδοτέα</b> Τεύχος Πιλοτικής Λειτουργίας			

**Ε' Παραγωγική λειτουργία**

Φάση Νο	5	Τίτλος	<u>Παραγωγική λειτουργία</u>
Έναρξη	Μ6 (δεύτερο δεκαπενθήμερο)	Λήξη	Μ6
<b>Στόχοι :</b> Πλήρης επιχειρησιακή λειτουργία συστήματος			
<b>Περιγραφή Υλοποίησης:</b> Στη φάση αυτή το σύστημα θα τεθεί σε πλήρη παραγωγική επιχειρησιακή λειτουργία.			
<b>Παραδοτέα</b> Τεύχος παραγωγικής λειτουργίας			

## ΠΡΟΣΚΛΗΣΗ 01\_ΨΗΦΙΑΚΟΣ ΜΕΤΑΣΧΗΜΑΤΙΣΜΟΣ ΤΩΝ ΟΤΑ - ΠΑΡΑΡΤΗΜΑ Δ

ΦΑΣΗ	ΠΕΡΙΓΡΑΦΗ ΦΑΣΗΣ	ΕΒΔΟΜΑΔΕΣ/ ΜΗΝΕΣ ΥΛΟΠΟΙΗΣΗΣ												
		1		2		3		4		5		6		7-18
1	<u>Ανάλυση Απαιτήσεων</u>	■	■											
2	<u>Ανάπτυξη, Παραμετροποίηση, Μετάπτωση και Εγκατάσταση Συστήματος</u>			■	■	■	■	■	■	■	■			
3	<u>Εκπαίδευση Χρηστών</u>									■	■			
4	<u>Έλεγχος συστήματος και Πιλοτική λειτουργία</u>											■		
5	<u>Παραγωγική λειτουργία</u>												■	

## Πίνακας Παραδοτέων

Α/Α Παραδοτέου	Τίτλος Παραδοτέου	Τύπος Παραδοτέου <sup>40</sup>	Εβδομάδα Παράδοσης
1	Τεύχος Αναγκών και Απαιτήσεων	Μ	4
2	Εγκατεστημένο λογισμικό	Λ	48
3	Πλάνο εκπαίδευσης	ΑΛ	48
4	Τεύχος Αποτελεσμάτων εκπαίδευσης	ΑΛ	48
5	Τεύχος Πιλοτικής Λειτουργίας	ΑΛ	50
6	Τεύχος παραγωγικής λειτουργίας	ΑΛ	52

<sup>40</sup>Τύπος Παραδοτέου: Μ (Μελέτη), ΑΝ (Αναφορά), Λ (Λογισμικό), Υ (Υλικό/Εξοπλισμός), Υ (Υπηρεσία), Σ (Σύστημα), ΑΛ (Άλλο)

## ΠΡΟΣΚΛΗΣΗ 01\_ΨΗΦΙΑΚΟΣ ΜΕΤΑΣΧΗΜΑΤΙΣΜΟΣ ΤΩΝ ΟΤΑ - ΠΑΡΑΡΤΗΜΑ Δ

Χρονοδιάγραμμα έργου 8: Οργάνωση Γραφείου Κίνησης και Διαχείριση Δημοτικού στόλου οχημάτων

Η χρονική διάρκεια της σύμβασης χωρίζεται στις παρακάτω 5 (Α, Β, Γ, Δ και Ε) φάσεις υλοποίησης του Έργου. Ο συνολικός χρόνος υλοποίησης του έργου δεν πρέπει να ξεπερνά τους 6 μήνες.

Φάσεις Υλοποίησης έργου 8: Οργάνωση Γραφείου Κίνησης και Διαχείριση Δημοτικού στόλου οχημάτων

**Α' Ανάλυση Απαιτήσεων**

Φάση Νο	1	Τίτλος	<u>Ανάλυση Απαιτήσεων</u>
Έναρξη	M1	Λήξη	M2
<b>Στόχοι :</b> Αναλυτική Καταγραφή και αποσαφήνιση απαιτήσεων.			
<b>Περιγραφή Υλοποίησης:</b> Τεκμηριωμένη ιεράρχηση Ανάλυσης Απαιτήσεων, βάσει επιχειρησιακών - χρονικών επιταγών και βαθμού εφικτότητας υλοποίησης / επιχειρησιακής αξιοποίησης τους.			
<b>Παραδοτέα</b> Τεύχος Αναγκών και Απαιτήσεων			

**Β'. Ανάπτυξη, Παραμετροποίηση, Μετάπτωση και Εγκατάσταση Συστήματος**

Φάση Νο	2	Τίτλος	<u>Ανάπτυξη, Παραμετροποίηση, Μετάπτωση και Εγκατάσταση Συστήματος</u>
Έναρξη	M2	Λήξη	M5
<b>Στόχοι :</b> Εγκατάσταση του συστήματος			
<b>Περιγραφή Υλοποίησης:</b> Η φάση περιλαμβάνει την ανάπτυξη, παραμετροποίηση και εγκατάσταση των εφαρμογών που υλοποιούν τις προτεινόμενες ψηφιακές υπηρεσίες και λειτουργίες.			
<b>Παραδοτέα</b> Εγκατεστημένο λογισμικό			

**Γ'. Εκπαίδευση Χρηστών**

Φάση Νο	3	Τίτλος	<u>Εκπαίδευση Χρηστών</u>
Έναρξη	M5	Λήξη	M5
<b>Στόχοι :</b> Το προσωπικό του Οργανισμού να εκπαιδευτεί σε όλη τη λειτουργία του συστήματος			
<b>Περιγραφή Υλοποίησης:</b> Θα παραδοθεί αναλυτικό πλάνο εκπαίδευσης με την έναρξη της Φάσης αυτής που θα περιλαμβάνει τα εξής: <ul style="list-style-type: none"> <li>• Το αντικείμενο της εκπαίδευσης ανά κατηγορία εκπαιδευομένων</li> <li>• Οριστικοποιημένο, αναλυτικό προγραμματισμό εκπαιδευτικών σεμιναρίων</li> </ul> Θα διεξαχθεί η εκπαίδευση στην έδρα του Δήμου			
<b>Παραδοτέα</b> Πλάνο εκπαίδευσης Τεύχος Αποτελεσμάτων εκπαίδευσης			

## ΠΡΟΣΚΛΗΣΗ 01\_ΨΗΦΙΑΚΟΣ ΜΕΤΑΣΧΗΜΑΤΙΣΜΟΣ ΤΩΝ ΟΤΑ - ΠΑΡΑΡΤΗΜΑ Δ

## Δ' Έλεγχος συστήματος και Πιλοτική λειτουργία

Φάση Νο	4	Τίτλος	<u>Έλεγχος συστήματος και Πιλοτική λειτουργία</u>
Έναρξη	Μ6 (πρώτο δεκαπενθήμερο)	Λήξη	Μ6 (δεύτερο δεκαπενθήμερο)
<b>Στόχοι :</b> Έλεγχος Συστήματος και Πιλοτική Λειτουργία			
<b>Περιγραφή Υλοποίησης:</b> Στη φάση αυτή σύστημα θα τεθεί σε πλήρη επιχειρησιακή, πιλοτική λειτουργία και θα επιλυθούν τυχόν προβλήματα			
<b>Παραδοτέα</b> Τεύχος Πιλοτικής Λειτουργίας			

## Ε' Παραγωγική λειτουργία

Φάση Νο	5	Τίτλος	<u>Παραγωγική λειτουργία</u>
Έναρξη	Μ6 (δεύτερο δεκαπενθήμερο)	Λήξη	Μ6
<b>Στόχοι :</b> Πλήρης επιχειρησιακή λειτουργία συστήματος			
<b>Περιγραφή Υλοποίησης:</b> Στη φάση αυτή το σύστημα θα τεθεί σε πλήρη παραγωγική επιχειρησιακή λειτουργία.			
<b>Παραδοτέα</b> Τεύχος παραγωγικής λειτουργίας			

## ΠΡΟΣΚΛΗΣΗ 01\_ΨΗΦΙΑΚΟΣ ΜΕΤΑΣΧΗΜΑΤΙΣΜΟΣ ΤΩΝ ΟΤΑ - ΠΑΡΑΡΤΗΜΑ Δ

ΦΑΣΗ	ΠΕΡΙΓΡΑΦΗ ΦΑΣΗΣ	ΕΒΔΟΜΑΔΕΣ/ ΜΗΝΕΣ ΥΛΟΠΟΙΗΣΗΣ											
		1	2	3	4	5	6	7-18					
1	<u>Ανάλυση Απαιτήσεων</u>	■	■										
2	<u>Ανάπτυξη, Παραμετροποίηση, Μετάπτωση και Εγκατάσταση Συστήματος</u>			■	■	■	■	■	■	■			
3	<u>Εκπαίδευση Χρηστών</u>									■	■		
4	<u>Έλεγχος συστήματος και Πιλοτική λειτουργία</u>											■	
5	<u>Παραγωγική λειτουργία</u>												■

## Πίνακας Παραδοτέων

Α/Α Παραδοτέου	Τίτλος Παραδοτέου	Τύπος Παραδοτέου <sup>41</sup>	Εβδομάδα Παράδοσης
1	Τεύχος Αναγκών και Απαιτήσεων	Μ	4
2	Εγκατεστημένο λογισμικό	Λ	48
3	Πλάνο εκπαίδευσης	ΑΛ	48
4	Τεύχος Αποτελεσμάτων εκπαίδευσης	ΑΛ	48
5	Τεύχος Πιλοτικής Λειτουργίας	ΑΛ	50
6	Τεύχος παραγωγικής λειτουργίας	ΑΛ	52

**ΠΑΡΑΡΤΗΜΑ ΙΙΙ – ΕΕΕΣ (Προσαρμοσμένο από την Αναθέτουσα Αρχή)-**

Το Ευρωπαϊκό Ενιαίο Έγγραφο Σύμβασης (ΕΕΕΣ), το οποίο αποτελεί ενημερωμένη υπεύθυνη δήλωση, με τις συνέπειες του ν. 1599/1986, αποτελεί αναπόσπαστο μέρος της παρούσας διακήρυξης και **είναι αναρτημένο α) σε επεξεργάσιμη μορφή (σε μορφή xml) και β) σε μορφή pdf ψηφιακά υπογεγραμμένο στην**

<sup>41</sup>Τύπος Παραδοτέου: Μ (Μελέτη), ΑΝ (Αναφορά), Λ (Λογισμικό), Υ (Υλικό/Εξοπλισμός), Υ (Υπηρεσία), Σ (Σύστημα), ΑΛ (Άλλο)

## ΠΡΟΣΚΛΗΣΗ 01\_ΨΗΦΙΑΚΟΣ ΜΕΤΑΣΧΗΜΑΤΙΣΜΟΣ ΤΩΝ ΟΤΑ - ΠΑΡΑΡΤΗΜΑ Δ

διαδικτυακή πύλη [www.promitheus.gov.gr](http://www.promitheus.gov.gr) του Ε.Σ.Η.ΔΗ.Σ. στον συστημικό αριθμό του παρόντος διαγωνισμού.....

Για την συμπλήρωση του Ε.Ε.Ε.Σ. οι οικονομικοί φορείς χρησιμοποιηθούν την διαδικτυακή πύλη <https://espd.eprocurement.gov.gr> όπου «τηλεφορτώνουν» το αρχείο σε μορφή xml του Ε.Ε.Ε.Σ. και συμπληρώνουν με ευθύνη τους όλα τα δεδομένα που αφορούν τον διαγωνισμό και αναφέρονται στην διακήρυξη και παράγουν αρχεία σε δύο μορφές: α) τύπου PDF και β) τύπου .xml. Το αρχείο pdf υποβάλλεται ψηφιακά υπογεγραμμένο, ηλεκτρονικά με την προσφορά του προσφέροντα

**ΠΑΡΑΡΤΗΜΑ IV – Υπόδειγμα Οικονομικής Προσφοράς**

<b>ΟΙΚΟΝΟΜΙΚΗ ΠΡΟΣΦΟΡΑ</b>	
Για την επιλογή αναδόχου για το υποέργο Νο 1 «Προμήθεια ψηφιακών συστημάτων στο Δήμο Καλαβρύτων» της Πράξης : «Ψηφιακός Μετασχηματισμός του Δήμου Καλαβρύτων» η οποία έχει ενταχθεί στο Επιχειρησιακό Πρόγραμμα «Ανταγωνιστικότητα Επιχειρηματικότητα και Καινοτομία» και έχει λάβει κωδικό MIS 5200640	
(Τιμές σε Ευρώ)	
ΣΤΟΙΧΕΙΑ ΠΡΟΣΦΕΡΟΝΤΟΣ	..... ..... .....
ΠΡΟΣ	<b>Δήμος Καλαβρύτων</b> <b>Κεντρική Πλατεία Καλαβρύτων - Πλατεία Πετμεζαίων, Καλάβρυτα – Τ. Κ. 25001</b>

Έχοντας λάβει γνώση των όρων της παρούσας διακήρυξης και αποδεχθεί το σύνολο των όρων της, προσφέρω:

ΠΑΡΑΔΟΤΕΑ	ΔΡΑΣΗ	ΠΕΡΙΓΡΑΦΗ ΔΑΠΑΝΗΣ	ΜΕΓΙΣΤΟ ΚΟΣΤΟΣ (ΜΕ ΦΠΑ)	ΠΟΣΟΤΗΤΑ	ΜΟΝΑΔΑ	ΣΥΝΟΛΙΚΟ ΚΟΣΤΟΣ (ΑΝΕΥ ΦΠΑ)	ΣΥΝΟΛΙΚΟ ΚΟΣΤΟΣ (ΜΕ ΦΠΑ)
Α.1	8. Οργάνωση Γραφείου Κίνησης και Διαχείριση Δημοτικού στόλου οχημάτων	ΤΗΛΕΜΑΤΙΚΗ ΜΟΝΑΔΑ & ΟΘΟΝΗ ΟΧΗΜΑΤΟΣ		30	ΤΜΧ.		
		ΛΟΙΠΟΣ ΕΞΟΠΛΙΣΜΟΣ ΤΠΕ		30	ΤΜΧ.		
		ΛΟΓΙΣΜΙΚΟ ΤΗΛΕΜΑΤΙΚΗΣ		30	ΤΜΧ.		
		MOBILE APPLICATION		30	ΤΜΧ.		
		ΥΠΗΡΕΣΙΕΣ		2,4	Α/Μ		
		<b>ΣΥΝΟΛΟ ΔΡΑΣΗΣ 8</b>		<b>37.200,00</b>			
Α.2	17. Σύστημα ηλεκτρονικής διακίνησης εγγράφων και ψηφιακών υπογραφών	ΣΥΣΤΗΜΑ ΗΛΕΚΤΡΟΝΙΚΗΣ ΔΙΑΚΙΝΗΣΗΣ ΕΓΓΡΑΦΩΝ ΚΑΙ ΨΗΦΙΑΚΩΝ ΥΠΟΓΡΑΦΩΝ		1	ΤΜΧ.		
		ΥΠΗΡΕΣΙΕΣ ΠΑΡΑΜΕΤΡΟΠΟΙΗΣΗΣ/ ΠΙΛΟΤΙΚΗ ΛΕΙΤΟΥΡΓΙΑ		1	Α/Μ		
		ΥΠΗΡΕΣΙΕΣ ΕΚΠΑΙΔΕΥΣΗΣ		0,2	Α/Μ		
		<b>ΣΥΝΟΛΟ ΔΡΑΣΗΣ 17</b>		<b>23.000,00</b>			
Α.3	18. Σύστημα διαχείρισης ηλεκτρονικών πληρωμών	ΣΥΣΤΗΜΑ ΗΛΕΚΤΡΟΝΙΚΩΝ ΠΛΗΡΩΜΩΝ		1	ΤΜΧ.		
		ΥΠΗΡΕΣΙΕΣ ΠΑΡΑΜΕΤΡΟΠΟΙΗΣΗΣ/ ΠΙΛΟΤΙΚΗ ΛΕΙΤΟΥΡΓΙΑ		1	Α/Μ		

## ΠΡΟΣΚΛΗΣΗ 01\_ΨΗΦΙΑΚΟΣ ΜΕΤΑΣΧΗΜΑΤΙΣΜΟΣ ΤΩΝ ΟΤΑ - ΠΑΡΑΡΤΗΜΑ Δ

		ΥΠΗΡΕΣΙΕΣ ΕΚΠΑΙΔΕΥΣΗΣ		0,2	Α/Μ		
		<b>ΣΥΝΟΛΟ ΔΡΑΣΗΣ 18</b>	<b>30.000,00</b>				
A.4	<b>30. Ηλεκτρονικό Σύστημα Διαβούλευσης Προϋπολογισμού, Τεχνικού Προγράμματος</b>	ΗΛΕΚΤΡΟΝΙΚΟ ΣΥΣΤΗΜΑ ΔΙΑΒΟΥΛΕΥΣΗΣ, ΠΡΟΫΠΟΛΟΓΙΣΜΟΥ, ΤΕΧΝΙΚΟΥ ΠΡΟΓΡΑΜΑΤΟΣ		1	ΤΜΧ.		
		ΜΟΒΙΛΕ ΑΡΡΛΙΧΑΙΟΝ		1	ΤΜΧ.		
		ΥΠΗΡΕΣΙΕΣ ΠΑΡΑΜΕΤΡΟΠΟΙΗΣΗΣ/ ΠΙΛΟΤΙΚΗ ΛΕΙΤΟΥΡΓΙΑ		1	Α/Μ		
		ΥΠΗΡΕΣΙΕΣ ΕΚΠΑΙΔΕΥΣΗΣ		0,2	Α/Μ		
		<b>ΣΥΝΟΛΟ ΔΡΑΣΗΣ 30</b>	<b>35.000,00</b>				
A.5	<b>31. Ηλεκτρονικό Σύστημα Διαβούλευσης Κανονιστικών Αποφάσεων</b>	ΠΛΑΤΦΟΡΜΑ ΔΙΑΒΟΥΛΕΥΣΗΣ ΚΑΝΟΝΙΣΤΙΚΩΝ ΑΠΟΦΑΣΕΩΝ		1	ΤΜΧ.		
		ΜΟΒΙΛΕ ΑΡΡΛΙΧΑΙΟΝ		1	ΤΜΧ.		
		ΥΠΗΡΕΣΙΕΣ ΠΑΡΑΜΕΤΡΟΠΟΙΗΣΗΣ/ ΠΙΛΟΤΙΚΗ ΛΕΙΤΟΥΡΓΙΑ		1	Α/Μ		
		ΥΠΗΡΕΣΙΕΣ ΕΚΠΑΙΔΕΥΣΗΣ		0,2	Α/Μ		
		<b>ΣΥΝΟΛΟ ΔΡΑΣΗΣ 31</b>	<b>20.000,00</b>				
A.6	<b>38. Ηλεκτρονική Τιμολόγηση</b>	ΗΛΕΚΤΡΟΝΙΚΗ ΤΙΜΟΛΟΓΗΣΗ		1	ΤΜΧ.		
		ΥΠΗΡΕΣΙΕΣ ΠΑΡΑΜΕΤΡΟΠΟΙΗΣΗΣ/ ΠΙΛΟΤΙΚΗ ΛΕΙΤΟΥΡΓΙΑ		2	Α/Μ		
		ΥΠΗΡΕΣΙΕΣ ΕΚΠΑΙΔΕΥΣΗΣ		0,15	Α/Μ		
		<b>ΣΥΝΟΛΟ ΔΡΑΣΗΣ 38</b>	<b>20.000,00</b>				
A.7	<b>11. Έξυπνος Οδηγός Πόλης / Δήμου με καταγραφή τοπικών επιχειρήσεων και ανάδειξη προσφορών</b>	ΠΛΑΤΦΟΡΜΑ ΔΙΑΧΕΙΡΙΣΗΣ ΓΙΑ ΤΟ ΑΝΤΙΚΕΙΜΕΝΟ ΤΗΣ ΔΡΑΣΗΣ		1	ΤΜΧ.		
		ΜΟΒΙΛΕ ΑΡΡΛΙΧΑΙΟΝ		1	ΤΜΧ.		
		ΕΞΟΠΛΙΣΜΟΣ		5	ΤΜΧ.		
		ΛΟΙΠΟ ΛΟΓΙΣΜΙΚΟ		1	ΤΜΧ.		
		<b>ΣΥΝΟΛΟ ΔΡΑΣΗΣ 11</b>	<b>74.400,00</b>				
A.8	<b>34. Ολοκληρωμένη υποδομή προστασίας από κυβερνοεπιθέσεις (Network Firewall, Endpoint security, κλπ) και παροχή συστήματος τηλε-εργασίας.</b>	ΔΙΚΤΥΑΚΟΣ ΕΞΟΠΛΙΣΜΟΣ		2	ΤΜΧ.		
		ΕΞΟΠΛΙΣΜΟΣ ΤΗΛΕΡΓΑΣΙΑΣ		2	ΤΜΧ.		
		ΔΙΚΤΥΑΚΟ ΛΟΓΙΣΜΙΚΟ		2	ΤΜΧ.		
		ΛΟΓΙΣΜΙΚΟ ΤΗΛΕΡΓΑΣΙΑΣ		2	ΤΜΧ.		
		ΛΟΙΠΟ ΛΟΓΙΣΜΙΚΟ		50	ΤΜΧ.		
		ΥΠΗΡΕΣΙΕΣ		6	Α/Μ		
		ΥΠΗΡΕΣΙΕΣ		1	Α/Μ		
		<b>ΣΥΝΟΛΟ ΔΡΑΣΗΣ 34</b>	<b>50.440,00</b>				

Σύνολο

## ΠΡΟΣΚΛΗΣΗ 01\_ΨΗΦΙΑΚΟΣ ΜΕΤΑΣΧΗΜΑΤΙΣΜΟΣ ΤΩΝ ΟΤΑ - ΠΑΡΑΡΤΗΜΑ Δ

Σύνολο ολογράφως (άνευ ΦΠΑ)	
Σύνολο ολογράφως (με ΦΠΑ)	

Τόπος, ....., ../.../.....

Θέση Υπογραφής νομίμου εκπροσώπου

Σφραγίδα

**ΠΑΡΑΡΤΗΜΑ V – Υποδείγματα Εγγυητικών Επιστολών****ΥΠΟΔΕΙΓΜΑ ΕΓΓΥΗΤΙΚΗΣ ΕΠΙΣΤΟΛΗΣ ΣΥΜΜΕΤΟΧΗΣ**

Εκδότης (Πλήρης επωνυμία Πιστωτικού Ιδρύματος .....)

Ημερομηνία έκδοσης: .....

Προς: Δήμο Καλαβρύτων

Διεύθυνση: Κεντρική Πλατεία Καλαβρύτων - Πλατεία Πετμεζαίων, Καλάβρυτα – Τ. Κ. 25001

Εγγύηση μας υπ' αριθμ. .... ποσού ευρώ ..... (..... €)

Έχουμε την τιμή να σας γνωρίσουμε ότι εγγυόμαστε με την παρούσα επιστολή ανέκκλητα και ανεπιφύλακτα παραιτούμενοι του δικαιώματος της διαιρέσεως και διζήσεως

μέχρι του ποσού των ευρώ ..... (..... €) υπέρ του

**(i)** [σε περίπτωση φυσικού προσώπου]: (ονοματεπώνυμο, πατρώνυμο) ....., ΑΦΜ: .....  
(διεύθυνση) ....., **ή**

**(ii)** [σε περίπτωση νομικού προσώπου]: (πλήρη επωνυμία) ....., ΑΦΜ: .....  
(διεύθυνση) ....., **ή**

**(iii)** [σε περίπτωση ένωσης ή κοινοπραξίας:] των φυσικών / νομικών προσώπων

α) (πλήρη επωνυμία) ....., ΑΦΜ: .....  
(διεύθυνση) .....

β) (πλήρη επωνυμία) ....., ΑΦΜ: .....  
(διεύθυνση) .....

γ) (πλήρη επωνυμία) ....., ΑΦΜ: .....  
(διεύθυνση) .....

ατομικά και για κάθε μία από αυτές και ως αλληλέγγυα και εις ολόκληρο υπόχρεων μεταξύ τους, εκ της ιδιότητάς τους ως μελών της ένωσης ή κοινοπραξίας,

για τη συμμετοχή του/της/τους σύμφωνα με την (αριθμό/ημερομηνία) ..... Διακήρυξη του Δήμου Καλαβρύτων για την ανάδειξη αναδόχου για την ανάθεση της σύμβασης: «.....».

Η παρούσα εγγύηση καλύπτει μόνο τις από τη συμμετοχή στην ανωτέρω απορρέουσες υποχρεώσεις του/της (υπέρ ου η εγγύηση) καθ' όλο τον χρόνο ισχύος της.

Το παραπάνω ποσό τηρείται στη διάθεσή σας και θα καταβληθεί ολικά ή μερικά χωρίς καμία από μέρους μας αντίρρηση, αμφισβήτηση ή ένσταση και χωρίς να ερευνηθεί το βάσιμο ή μη της απαίτησής σας εντός πέντε (5) ημερών από την απλή έγγραφη ειδοποίησή σας.

Η παρούσα ισχύει μέχρι και την ..... ή μέχρις ότου αυτή μας επιστραφεί ή μέχρις ότου λάβουμε έγγραφη δήλωσή σας ότι μπορούμε να θεωρήσουμε την Τράπεζα μας απαλλαγμένη από κάθε σχετική υποχρέωση εγγυοδοσίας μας.

Αποδεχόμαστε να παρατείνουμε την ισχύ της εγγύησης ύστερα από έγγραφο της Υπηρεσίας σας, στο οποίο επισυνάπτεται η συναίνεση του υπέρ ου για την παράταση της προσφοράς, σύμφωνα με το άρθρο 2.4.5 της Διακήρυξης, με την προϋπόθεση ότι το σχετικό αίτημά σας θα μας υποβληθεί πριν από την ημερομηνία λήξης της.

Βεβαιώνουμε υπεύθυνα ότι το ποσό των εγγυητικών επιστολών που έχουν δοθεί, συνυπολογίζοντας και το ποσό της παρούσας, δεν υπερβαίνει το όριο των εγγυήσεων που έχουμε το δικαίωμα να εκδίδουμε.  
(Εξουσιοδοτημένες Υπογραφές)

ΠΡΟΣΚΛΗΣΗ 01\_ΨΗΦΙΑΚΟΣ ΜΕΤΑΣΧΗΜΑΤΙΣΜΟΣ ΤΩΝ ΟΤΑ - ΠΑΡΑΡΤΗΜΑ Δ

**ΥΠΟΔΕΙΓΜΑ ΕΓΓΥΗΤΙΚΗΣ ΕΠΙΣΤΟΛΗΣ ΚΑΛΗΣ ΕΚΤΕΛΕΣΗΣ**

Εκδότης (Πλήρης επωνυμία Πιστωτικού Ιδρύματος ..... /)

Ημερομηνία έκδοσης .....

Προς: (Πλήρης επωνυμία Αναθέτουσας Αρχής/Αναθέτοντος Φορέα).....  
(Διεύθυνση Αναθέτουσας Αρχής/Αναθέτοντος Φορέα).....

Εγγύηση μας υπ' αριθμ. .... ποσού ..... ευρώ.

Έχουμε την τιμή να σας γνωρίσουμε ότι εγγυόμαστε με την παρούσα επιστολή ανέκκλητα και ανεπιφύλακτα παραιτούμενοι του δικαιώματος της διαιρέσεως και διζήσεως μέχρι του ποσού των ευρώ.....

υπέρ του:

(i) [σε περίπτωση φυσικού προσώπου]: (ονοματεπώνυμο, πατρώνυμο) ....., ΑΦΜ: .....  
(διεύθυνση) ....., ή(ii) [σε περίπτωση νομικού προσώπου]: (πλήρη επωνυμία) ....., ΑΦΜ: .....  
(διεύθυνση) ..... ή

(iii) [σε περίπτωση ένωσης ή κοινοπραξίας:] των φυσικών / νομικών προσώπων

α) (πλήρη επωνυμία) ....., ΑΦΜ: ..... (διεύθυνση) .....

β) (πλήρη επωνυμία) ....., ΑΦΜ: ..... (διεύθυνση) .....

γ) (πλήρη επωνυμία) ....., ΑΦΜ: ..... (διεύθυνση) ..... (συμπληρώνεται με όλα  
τα μέλη της ένωσης / κοινοπραξίας)

ατομικά και για κάθε μία από αυτές και ως αλληλέγγυα και εις ολόκληρο υπόχρεων μεταξύ τους, εκ της ιδιότητάς τους ως μελών της ένωσης ή κοινοπραξίας,

για την καλή εκτέλεση της υπ' αριθμ ..... σύμβασης "**(τίτλος σύμβασης)**", σύμφωνα με την (αριθμό /ημερομηνία) ..... Διακήρυξη / Πρόσκληση / Πρόσκληση Εκδήλωσης Ενδιαφέροντος ..... της/του (Αναθέτουσας Αρχής/Αναθέτοντος φορέα).

Το παραπάνω ποσό τηρείται στη διάθεσή σας και θα καταβληθεί ολικά ή μερικά χωρίς καμία από μέρους μας αντίρρηση, αμφισβήτηση ή ένσταση και χωρίς να ερευνηθεί το βάσιμο ή μη της απαίτησης σας μέσα σε ..... ημέρες από την απλή έγγραφη ειδοποίησή σας.

Η παρούσα ισχύει μέχρι και την ..... (αν προβλέπεται ορισμένος χρόνος στα έγγραφα της σύμβασης) ή μέχρις ότου αυτή μας επιστραφεί ή μέχρις ότου λάβουμε έγγραφη δήλωσή σας ότι μπορούμε να θεωρήσουμε την Τράπεζα μας απαλλαγμένη από κάθε σχετική υποχρέωση εγγυοδοσίας μας.

Σε περίπτωση κατάπτωσης της εγγύησης, το ποσό της κατάπτωσης υπόκειται στο εκάστοτε ισχύον πάγιο τέλος χαρτοσήμου.

Βεβαιώνουμε υπεύθυνα ότι το ποσό των εγγυητικών επιστολών που έχουν δοθεί, συνυπολογίζοντας και το ποσό της παρούσας, δεν υπερβαίνει το όριο των εγγυήσεων που έχουμε το δικαίωμα να εκδίδουμε.  
(Εξουσιοδοτημένη Υπογραφή)

ΠΡΟΣΚΛΗΣΗ 01\_ΨΗΦΙΑΚΟΣ ΜΕΤΑΣΧΗΜΑΤΙΣΜΟΣ ΤΩΝ ΟΤΑ - ΠΑΡΑΡΤΗΜΑ Δ

**ΥΠΟΔΕΙΓΜΑ ΕΓΓΥΗΤΙΚΗΣ ΕΠΙΣΤΟΛΗΣ ΠΡΟΚΑΤΑΒΟΛΗΣ**

Εκδότης .....

Ημερομηνία έκδοσης.....

Προς: Πλήρης επωνυμία Αναθέτουσας Αρχής/Αναθέτοντος Φορέα).....

(Διεύθυνση Αναθέτουσας Αρχής/Αναθέτοντος Φορέα).....

Εγγύηση μας υπ' αριθμ. .... ποσού ..... ευρώ.

(η οποία θα καλύπτει τη διαφορά μεταξύ του ποσού της εγγύησης καλής εκτέλεσης και του ποσού της καταβαλλόμενης προκαταβολής, σύμφωνα με τα οριζόμενα στο άρθρο 72§1 περ. δ του ν. 4412/2016)

Έχουμε την τιμή να σας γνωρίσουμε ότι εγγυόμαστε με την παρούσα επιστολή ανέκκλητα και ανεπιφύλακτα παραιτούμενοι του δικαιώματος της διαιρέσεως και διζήσεως μέχρι του ποσού των ευρώ..... υπέρ του:

(i) [σε περίπτωση φυσικού προσώπου]: (ονοματεπώνυμο, πατρώνυμο) ....., ΑΦΜ: ..... (διεύθυνση) ..., ή

(ii)[σε περίπτωση νομικού προσώπου]: (πλήρη επωνυμία)....., ΑΦΜ:..... (διεύθυνση) .....

(iii) [σε περίπτωση ένωσης ή κοινοπραξίας:] των φυσικών / νομικών προσώπων

α) (πλήρη επωνυμία) ....., ΑΦΜ: ..... (διεύθυνση) .....

β) (πλήρη επωνυμία) ....., ΑΦΜ: ..... (διεύθυνση) .....

γ) (πλήρη επωνυμία) ....., ΑΦΜ: ..... (διεύθυνση) .....

(συμπληρώνεται με όλα τα μέλη της ένωσης / κοινοπραξίας)

ατομικά και για κάθε μία από αυτές και ως αλληλέγγυα και εις ολόκληρο υπόχρεων μεταξύ τους, εκ της ιδιότητάς τους ως μελών της ένωσης ή κοινοπραξίας για την λήψη προκαταβολής, ποσού ευρώ ..... σύμφωνα με τη σύμβαση με αριθμό..... και τη Διακήρυξή σας με αριθμό....., στο πλαίσιο του διαγωνισμού της (συμπληρώνετε την ημερομηνία διενέργειας του διαγωνισμού) ..... για εκτέλεση του αντικειμένου της Σύμβασης (συμπληρώνετε τον τίτλο της Σύμβασης) ..... συνολικής αξίας (συμπληρώνετε το συνολικό συμβατικό τίμημα με διευκρίνιση ότι δεν περιλαμβάνεται σε αυτό ΦΠΑ σύμφωνα με τις διατάξεις της περίπτωσης ιβ' της παραγράφου 1 του άρθρου 22 του Ν. 2859/2000 και του άρθρου 19 του Ν. 4346/2015 (ΦΕΚ Α' 152/20-11- 2015)....., και μέχρι του ποσού των ευρώ (συμπληρώνετε το ποσό το οποίο καλύπτει η συγκεκριμένη εγγυητική επιστολή) ..... πλέον τόκων επί της προκαταβολής αυτής που θα καταλογισθούν σε βάρος της Εταιρίας ..... ή, σε περίπτωση Ένωσης ή Κοινοπραξίας, υπέρ των Εταιριών της Ένωσης ..... ή Κοινοπραξίας ....., υπέρ της οποίας εγγυόμαστε σε εφαρμογή των σχετικών άρθρων του Κανονισμού Προμηθειών της Αναθέτουσα Αρχή, στο οποίο και μόνο περιορίζεται η εγγύησή μας.

Το ανωτέρω ποσό της εγγύησης τηρείται στη διάθεσή σας, το οποίο και υποχρεούμαστε να σας καταβάλουμε ολικά ή μερικά χωρίς καμία από μέρους μας αντίρρηση ή ένσταση και χωρίς να ερευνηθεί το βάσιμο ή μη της απαίτησής σας, μέσα σε πέντε (5) ημέρες από την έγγραφη ειδοποίησή σας.

Η παρούσα ισχύει μέχρις και την .....(αν προβλέπεται ορισμένος χρόνος στα έγγραφα της σύμβασης) ή μέχρις ότου αυτή μας επιστραφεί ή μέχρις ότου λάβουμε έγγραφη δήλωσή σας ότι μπορούμε να θεωρήσουμε την Τράπεζά μας απαλλαγμένη από κάθε σχετική υποχρέωση.

Σε περίπτωση κατάπτωσης της εγγύησης, το ποσό της κατάπτωσης υπόκειται στο εκάστοτε ισχύον πάγιο τέλος χαρτοσήμου.

Βεβαιώνουμε υπεύθυνα ότι το ποσό των εγγυητικών επιστολών που έχουν δοθεί, συνυπολογίζοντας και το ποσό της παρούσας, δεν υπερβαίνει το όριο των εγγυήσεων που έχουμε το δικαίωμα να εκδίδουμε.

ΠΡΟΣΚΛΗΣΗ 01\_ΨΗΦΙΑΚΟΣ ΜΕΤΑΣΧΗΜΑΤΙΣΜΟΣ ΤΩΝ ΟΤΑ - ΠΑΡΑΡΤΗΜΑ Δ

Ο ΔΗΜΑΡΧΟΣ

ΑΘΑΝΑΣΙΟΣ ΠΑΠΑΔΟΠΟΥΛΟΣ