



ΥΠΗΡΕΣΙΑ: ΔΙΟΙΚΗΤΙΚΗ-ΟΙΚΟΝΟΜΙΚΗ
ΥΠΟΔ/ΝΣΗ: ΔΙΟΙΚΗΤΙΚΟΥ-ΟΙΚΟΝΟΜΙΚΟΥ
ΤΜΗΜΑ: ΠΡΟΜΗΘΕΙΩΝ
ΠΛΗΡΟΦΟΡΙΕΣ: ΠΑΠΑΖΗΣΗ ΛΥΔΙΑ
ΜΠΟΥΚΟΥΒΑΛΑ ΒΑΣΙΛΙΚΗ
ΚΟΥΤΣΟΥΝΗ ΜΑΡΙΑ
ΔΙΕΥΘΥΝΣΗ: Λ. ΜΑΚΡΥΓΙΑΝΝΗ
454 45 ΙΩΑΝΝΙΝΑ
ΤΗΛ.: 26513 66626
FAX: 26510 29470
e-mail: l.papazisi@gni-hatzikosta.gr
bboukouvala@gni-hatzikosta.gr
mkoutsouni@gni-hatzikosta.gr

Ιωάννινα, 03/06/2026

Αριθ. πρωτ.: 7887

ΔΙΑΚΗΡΥΞΗ ΜΕ ΑΡΙΘΜΟ 67/2026 ΣΥΣΤΗΜΙΚΟΣ ΑΡΙΘΜΟΣ: 399116

Ηλεκτρονικός Διαγωνισμός Ανοικτής Διαδικασίας κάτω των ορίων για την Προμήθεια εξοπλισμού Κεντρικής Κλιματιστικής Μονάδας και στηλών οροφής παροχής αερίων και ρεύματος για την αποπεράτωση δύο (2) κλινών για τη Μονάδα Εντατικής Θεραπείας, του Γ.Ν.Ι. «Γ. Χατζηκώστα», με CPV: **39717200-3** και **33190000-8** και κριτήριο κατακύρωσης την πλέον συμφέρουσα από οικονομικής άποψης προσφορά βάσει τιμής (χαμηλότερη τιμή), προϋπολογισμού δαπάνης **125.200,00 €** συμπεριλαμβανομένου ΦΠΑ (**100.967,74 €** άνευ ΦΠΑ).

Περιεχόμενα

ΠΕΡΙΕΧΟΜΕΝΑ	2
1. ΑΝΑΘΕΤΟΥΣΑ ΑΡΧΗ ΚΑΙ ΑΝΤΙΚΕΙΜΕΝΟ ΣΥΜΒΑΣΗΣ	4
1.1 ΣΤΟΙΧΕΙΑ ΑΝΑΘΕΤΟΥΣΑΣ ΑΡΧΗΣ	4
1.2 ΣΤΟΙΧΕΙΑ ΔΙΑΔΙΚΑΣΙΑΣ-ΧΡΗΜΑΤΟΔΟΤΗΣΗ	4
1.3 ΣΥΝΟΠΤΙΚΗ ΠΕΡΙΓΡΑΦΗ ΦΥΣΙΚΟΥ ΚΑΙ ΟΙΚΟΝΟΜΙΚΟΥ ΑΝΤΙΚΕΙΜΕΝΟΥ ΤΗΣ ΣΥΜΒΑΣΗΣ.....	5
1.4 ΘΕΣΜΙΚΟ ΠΛΑΙΣΙΟ	6
1.5 ΠΡΟΘΕΣΜΙΑ ΠΑΡΑΛΑΒΗΣ ΠΡΟΣΦΟΡΩΝ.....	9
1.6 ΔΗΜΟΣΙΟΤΗΤΑ	10
1.7 ΑΡΧΕΣ ΕΦΑΡΜΟΖΟΜΕΝΕΣ ΣΤΗ ΔΙΑΔΙΚΑΣΙΑ ΣΥΝΑΨΗΣ	10
2. ΓΕΝΙΚΟΙ ΚΑΙ ΕΙΔΙΚΟΙ ΟΡΟΙ ΣΥΜΜΕΤΟΧΗΣ	11
2.1 ΓΕΝΙΚΕΣ ΠΛΗΡΟΦΟΡΙΕΣ	11
2.1.1 Έγγραφα της σύμβασης	11
2.1.2 Επικοινωνία - Πρόσβαση στα έγγραφα της Σύμβασης	11
2.1.3 Παροχή Διευκρινίσεων	11
2.1.4 Γλώσσα.....	12
2.1.5 Εγγυήσεις.....	12
2.1.6 Προστασία Προσωπικών Δεδομένων	13
2.2 ΔΙΚΑΙΩΜΑ ΣΥΜΜΕΤΟΧΗΣ - ΚΡΙΤΗΡΙΑ ΠΟΙΟΤΙΚΗΣ ΕΠΙΛΟΓΗΣ	13
2.2.1 Δικαίωμα συμμετοχής.....	13
2.2.2 Εγγύηση συμμετοχής	14
2.2.3 Λόγοι αποκλεισμού.....	15
2.2.4 Καταλληλότητα άσκησης επαγγελματικής δραστηριότητας	19
2.2.5 [ΔΙΑΤΗΡΕΙΤΑΙ ΜΟΝΟ ΓΙΑ ΛΟΓΟΥΣ ΑΡΙΘΜΗΣΗΣ]	19
2.2.6 Τεχνική και επαγγελματική ικανότητα.....	19
2.2.8 Στήριξη στην ικανότητα τρίτων – Υπεργολαβία	20
2.2.8.1. Στήριξη στην ικανότητα τρίτων.....	20
2.2.8.2. Υπεργολαβία	20
2.2.9 Κανόνες απόδειξης ποιοτικής επιλογής.....	20
2.2.9.1 Προκαταρκτική απόδειξη κατά την υποβολή προσφορών.....	21
2.2.9.2 Αποδεικτικά μέσα	22
2.3 ΚΡΙΤΗΡΙΑ ΑΝΑΘΕΣΗΣ	27
2.3.1 Κριτήριο ανάθεσης	27
2.4 ΚΑΤΑΡΤΙΣΗ - ΠΕΡΙΕΧΟΜΕΝΟ ΠΡΟΣΦΟΡΩΝ.....	28
2.4.1 Γενικοί όροι υποβολής προσφορών.....	28
2.4.2 Χρόνος και Τρόπος υποβολής προσφορών.....	28
2.4.3 Περιεχόμενα Φακέλου «Δικαιολογητικά Συμμετοχής- Τεχνική Προσφορά»	31
2.4.3.1 Δικαιολογητικά Συμμετοχής.....	31
2.4.3.2 Τεχνική προσφορά	31
2.4.4 Περιεχόμενα Φακέλου «Οικονομική Προσφορά» / Τρόπος σύνταξης και υποβολής οικονομικών προσφορών	32
2.4.5 Χρόνος ισχύος των προσφορών.....	33
2.4.6 Λόγοι απόρριψης προσφορών.....	33
3. ΔΙΕΝΕΡΓΕΙΑ ΔΙΑΔΙΚΑΣΙΑΣ - ΑΞΙΟΛΟΓΗΣΗ ΠΡΟΣΦΟΡΩΝ	35
3.1 ΑΠΟΣΦΡΑΓΙΣΗ ΚΑΙ ΑΞΙΟΛΟΓΗΣΗ ΠΡΟΣΦΟΡΩΝ	35
3.1.1 Ηλεκτρονική αποσφράγιση προσφορών	35
3.1.2 Αξιολόγηση προσφορών	35
3.2 ΠΡΟΣΚΛΗΣΗ ΥΠΟΒΟΛΗΣ ΔΙΚΑΙΟΛΟΓΗΤΙΚΩΝ ΠΡΟΣΩΡΙΝΟΥ ΑΝΑΔΟΧΟΥ - ΔΙΚΑΙΟΛΟΓΗΤΙΚΑ ΠΡΟΣΩΡΙΝΟΥ ΑΝΑΔΟΧΟΥ	37
3.3 ΚΑΤΑΚΥΡΩΣΗ - ΣΥΝΑΨΗ ΣΥΜΒΑΣΗΣ.....	38
3.4 ΠΡΟΔΙΚΑΣΤΙΚΕΣ ΠΡΟΣΦΥΓΕΣ - ΠΡΟΣΩΡΙΝΗ ΚΑΙ ΟΡΙΣΤΙΚΗ ΔΙΚΑΣΤΙΚΗ ΠΡΟΣΤΑΣΙΑ	39
3.5 ΜΑΤΑΙΩΣΗ ΔΙΑΔΙΚΑΣΙΑΣ.....	41
4. ΟΡΟΙ ΕΚΤΕΛΕΣΗΣ ΤΗΣ ΣΥΜΒΑΣΗΣ	43
4.1 ΕΓΓΥΗΣΕΙΣ (ΚΑΛΗΣ ΕΚΤΕΛΕΣΗΣ, ΠΡΟΚΑΤΑΒΟΛΗΣ, ΚΑΛΗΣ ΛΕΙΤΟΥΡΓΙΑΣ).....	43
4.2 ΣΥΜΒΑΤΙΚΟ ΠΛΑΙΣΙΟ - ΕΦΑΡΜΟΣΤΕΑ ΝΟΜΟΘΕΣΙΑ.....	43
4.3 ΟΡΟΙ ΕΚΤΕΛΕΣΗΣ ΤΗΣ ΣΥΜΒΑΣΗΣ	43
4.4 ΥΠΕΡΓΟΛΑΒΙΑ	44
4.5 ΤΡΟΠΟΠΟΙΗΣΗ ΣΥΜΒΑΣΗΣ ΚΑΤΑ ΤΗ ΔΙΑΡΚΕΙΑ ΤΗΣ	44

4.6 ΔΙΚΑΙΩΜΑ ΜΟΝΟΜΕΡΟΥΣ ΛΥΣΗΣ ΤΗΣ ΣΥΜΒΑΣΗΣ	44
5. ΕΙΔΙΚΟΙ ΟΡΟΙ ΕΚΤΕΛΕΣΗΣ ΤΗΣ ΣΥΜΒΑΣΗΣ	46
5.1 ΤΡΟΠΟΣ ΠΛΗΡΩΜΗΣ	46
5.2 ΚΗΡΥΞΗ ΟΙΚΟΝΟΜΙΚΟΥ ΦΟΡΕΑ ΕΚΠΩΤΟΥ - ΚΥΡΩΣΕΙΣ	46
5.3 ΔΙΟΙΚΗΤΙΚΕΣ ΠΡΟΣΦΥΓΕΣ ΚΑΤΑ ΤΗ ΔΙΑΔΙΚΑΣΙΑ ΕΚΤΕΛΕΣΗΣ ΤΩΝ ΣΥΜΒΑΣΕΩΝ	48
5.4 ΔΙΚΑΣΤΙΚΗ ΕΠΙΛΥΣΗ ΔΙΑΦΟΡΩΝ	48
6. ΧΡΟΝΟΣ ΚΑΙ ΤΡΟΠΟΣ ΕΚΤΕΛΕΣΗΣ	49
6.1 ΧΡΟΝΟΣ ΠΑΡΑΔΟΣΗΣ ΑΓΑΘΩΝ	49
6.2 ΠΑΡΑΛΑΒΗ ΑΓΑΘΩΝ - ΧΡΟΝΟΣ ΚΑΙ ΤΡΟΠΟΣ ΠΑΡΑΛΑΒΗΣ ΑΓΑΘΩΝ.....	49
6.3 [ΔΙΑΤΗΡΕΙΤΑΙ ΜΟΝΟ ΓΙΑ ΛΟΓΟΥΣ ΑΡΙΘΜΗΣΗΣ]	50
6.4 ΑΠΟΡΡΙΨΗ ΣΥΜΒΑΤΙΚΩΝ ΑΓΑΘΩΝ – ΑΝΤΙΚΑΤΑΣΤΑΣΗ	50
6.5 [ΔΙΑΤΗΡΕΙΤΑΙ ΜΟΝΟ ΓΙΑ ΛΟΓΟΥΣ ΑΡΙΘΜΗΣΗΣ]	51
6.6 ΕΓΓΥΗΜΕΝΗ ΛΕΙΤΟΥΡΓΙΑ ΠΡΟΜΗΘΕΙΑΣ.....	51
6.7 ΑΝΑΠΡΟΣΑΡΜΟΓΗ ΤΙΜΗΣ	51
ΠΑΡΑΡΤΗΜΑΤΑ	52
ΠΑΡΑΡΤΗΜΑ Ι – ΤΕΧΝΙΚΕΣ ΠΡΟΔΙΑΓΡΑΦΕΣ ΠΡΟΜΗΘΕΙΑΣ ΕΞΟΠΛΙΣΜΟΥ ΓΙΑ ΤΗΝ ΑΠΟΠΕΡΑΤΩΣΗ ΔΥΟ (2) ΚΛΙΝΩΝ ΜΕΘ.....	52
1. ΤΕΧΝΙΚΕΣ ΠΡΟΔΙΑΓΡΑΦΕΣ ΚΕΝΤΡΙΚΗΣ ΚΛΙΜΑΤΙΣΤΙΚΗΣ ΜΟΝΑΔΑΣ ΓΙΑ ΤΗ ΜΟΝΑΔΑ ΕΝΤΑΤΙΚΗΣ ΘΕΡΑΠΕΙΑΣ ΠΡΟΫΠΟΛΟΓΙΣΜΟΥ ΔΑΠΑΝΗΣ ΜΕ Φ.Π.Α 70.020,00€	52
2. ΤΕΧΝΙΚΕΣ ΠΡΟΔΙΑΓΡΑΦΕΣ ΣΤΗΛΩΝ ΟΡΟΦΗΣ ΠΑΡΟΧΗΣ ΑΕΡΙΩΝ ΚΑΙ ΡΕΥΜΑΤΟΣ ΓΙΑ ΤΗ ΜΟΝΑΔΑ ΕΝΤΑΤΙΚΗΣ ΘΕΡΑΠΕΙΑΣ ΠΡΟΫΠΟΛΟΓΙΣΜΟΥ ΔΑΠΑΝΗΣ ΜΕ Φ.Π.Α 55.180,00€	63
ΠΑΡΑΡΤΗΜΑ ΙΙ – ΥΠΟΔΕΙΓΜΑ ΤΕΧΝΙΚΗΣ ΠΡΟΣΦΟΡΑΣ – ΦΥΛΛΟ ΣΥΜΜΟΡΦΩΣΗΣ.....	72
1. ΤΕΧΝΙΚΩΝ ΠΡΟΔΙΑΓΡΑΦΩΝ ΚΕΝΤΡΙΚΗΣ ΚΛΙΜΑΤΙΣΤΙΚΗ ΜΟΝΑΔΑΣ ΓΙΑ ΤΗ ΜΕΘ	72
2. ΤΕΧΝΙΚΩΝ ΠΡΟΔΙΑΓΡΑΦΩΝ ΣΤΗΛΩΝ ΟΡΟΦΗΣ ΠΑΡΟΧΗΣ ΑΕΡΙΩΝ ΚΑΙ ΡΕΥΜΑΤΟΣ ΓΙΑ ΤΗ ΜΕΘ	83
ΠΑΡΑΡΤΗΜΑ ΙΙΙ – ΥΠΟΔΕΙΓΜΑ ΟΙΚΟΝΟΜΙΚΗΣ ΠΡΟΣΦΟΡΑΣ	92
ΠΑΡΑΡΤΗΜΑ ΙV – ΥΠΟΔΕΙΓΜΑΤΑ ΕΓΓΥΗΤΙΚΩΝ ΕΠΙΣΤΟΛΩΝ	93
1. ΥΠΟΔΕΙΓΜΑ ΕΓΓΥΗΤΙΚΗΣ ΣΥΜΜΕΤΟΧΗΣ	93
2. ΥΠΟΔΕΙΓΜΑ ΕΓΓΥΗΤΙΚΗΣ ΚΑΛΗΣ ΕΚΤΕΛΕΣΗΣ	95
ΠΑΡΑΡΤΗΜΑ V – ΕΝΗΜΕΡΩΣΗ ΦΥΣΙΚΩΝ ΠΡΟΣΩΠΩΝ ΓΙΑ ΤΗΝ ΕΠΕΞΕΡΓΑΣΙΑ ΠΡΟΣΩΠΙΚΩΝ ΔΕΔΟΜΕΝΩΝ	97
ΠΑΡΑΡΤΗΜΑ VI – ΣΧΕΔΙΟ ΣΥΜΒΑΣΗΣ ΠΡΟΜΗΘΕΙΑΣ	98
ΠΑΡΑΡΤΗΜΑ VII – ΕΕΕΣ – ΑΡΘΡΑ 79 ΚΑΙ 79 ^Α Ν.4412/2016 ΚΑΙ ΕΕΕΣ	105

1. ΑΝΑΘΕΤΟΥΣΑ ΑΡΧΗ ΚΑΙ ΑΝΤΙΚΕΙΜΕΝΟ ΣΥΜΒΑΣΗΣ

1.1 Στοιχεία Αναθέτουσας Αρχής

Επωνυμία	ΓΕΝΙΚΟ ΝΟΣΟΚΟΜΕΙΟ ΙΩΑΝΝΙΝΩΝ «Γ. ΧΑΤΖΗΚΩΣΤΑ»
Αριθμός Φορολογικού Μητρώου (Α.Φ.Μ.)	998980227
Κωδικός Αναθέτουσας Αρχής για την ηλεκτρονική τιμολόγηση	1015.Ε00225.0001
Ταχυδρομική διεύθυνση	Λ. ΜΑΚΡΥΓΙΑΝΝΗ 60
Πόλη	ΙΩΑΝΝΙΝΑ
Ταχυδρομικός Κωδικός	T.K. 454 45
Χώρα	ΕΛΛΑΔΑ
Κωδικός NUTS	EL 543
Τηλέφωνο	26513 66626
Fax:	26510 29470
Ηλεκτρονικό Ταχυδρομείο (e-mail)	l.papazisi@gni-hatzikosta.gr
Αρμόδιος για πληροφορίες	ΠΑΠΑΖΗΣΗ ΛΥΔΙΑ
Γενική Διεύθυνση στο διαδίκτυο (URL)	https://www.gni-hatzikosta.gr/

Είδος Αναθέτουσας Αρχής

Η Αναθέτουσα Αρχή είναι Νοσοκομείο και ως ΝΠΔΔ ανήκει στην Γενική Κυβέρνηση (Υποτομέας Κεντρικής Κυβέρνησης)

Κύρια δραστηριότητα Α.Α.¹

Η κύρια δραστηριότητα της Αναθέτουσας Αρχής είναι η Παροχή Υπηρεσιών Υγείας

Στοιχεία Επικοινωνίας ²

- α) Τα έγγραφα της σύμβασης είναι διαθέσιμα για ελεύθερη, πλήρη, άμεση & δωρεάν ηλεκτρονική πρόσβαση μέσω της Διαδικτυακής Πύλης (www.promitheus.gov.gr) του ΟΠΣ ΕΣΗΔΗΣ (Ολοκληρωμένου Πληροφοριακού Συστήματος Εθνικού Συστήματος Ηλεκτρονικών Δημοσίων Συμβάσεων).
- β) Κάθε είδους επικοινωνία και ανταλλαγή πληροφοριών πραγματοποιείται μέσω του ΕΣΗΔΗΣ Προμήθειες και Υπηρεσίες (εφεξής ΕΣΗΔΗΣ), το οποίο είναι προσβάσιμο από τη Διαδικτυακή Πύλη (www.promitheus.gov.gr) του ΟΠΣ ΕΣΗΔΗΣ.

1.2 Στοιχεία Διαδικασίας-Χρηματοδότηση

Είδος διαδικασίας

Ο διαγωνισμός θα διεξαχθεί με την ανοικτή διαδικασία του άρθρου 27 του ν. 4412/16.

Χρηματοδότηση της σύμβασης³

¹ Επιλέγεται η κύρια δραστηριότητα της Α.Α., βλέπε και Παράρτημα II (Προκήρυξη Σύμβασης), Τμήμα I, παρ. 1.5, Εκτελεστικού Κανονισμού (ΕΕ) 2015/1986 της Επιτροπής (L 296). α) Γενικές δημόσιες υπηρεσίες β) Άμυνα, γ) Δημόσια τάξη και ασφάλεια, δ) Περιβάλλον, ε) Οικονομικές και δημοσιονομικές υποθέσεις, στ) Υγεία, ζ) Στέγαση και υποδομές κοινής ωφέλειας, η) Κοινωνική προστασία, θ) Αναψυχή, πολιτισμός και θρησκεία, ι) Εκπαίδευση, ια) Τυχόν άλλη δραστηριότητα.

² Επιλέγονται και συμπληρώνονται τα αντίστοιχα εδάφια, πρβλ άρθρα 22 και 67 ν. 4412/16

³ Το περιεχόμενο της παραγράφου διαμορφώνεται ανάλογα με την πηγή χρηματοδότησης (Πρβλ. παρ. 2 περ.ζ του άρθρου 53 του ν.4412/16 όπως διαμορφώθηκε με το άρθρο 16 του ν. 4782/21)

Φορέας χρηματοδότησης της παρούσας σύμβασης είναι η 6^η Υγειονομική Περιφέρεια Πελοποννήσου – Ιόνιων Νήσων – Ηπείρου- Δυτικής Ελλάδας. Η δαπάνη για την εν λόγω σύμβαση θα βαρύνει την με Κ.Α.Ε 9549 σχετική πίστωση του τακτικού προϋπολογισμού του οικονομικού έτους του Φορέα Φ1 του Νοσοκομείου.

Για την παρούσα διαδικασία έχει εκδοθεί η Απόφαση Έγκρισης έκτακτης επιχορήγησης , πίστωσης του προϋπολογισμού εξόδων της 6^{ης} ΥΠΕ οικονομικού έτους 2026 από τον ΑΛΕ 2310802000002 , για την αποπεράτωση εγκαταστάσεων θαλάμου μόνωσης ΜΕΘ δύο (2) κλινών με αριθ. πρωτ. 15767/02-03-2026 (ΑΔΑ Ψ4ΛΑ469ΗΔΜ-90Ρ)

1.3 Συνοπτική Περιγραφή φυσικού και οικονομικού αντικειμένου της σύμβασης

Αντικείμενο της σύμβασης είναι η Προμήθεια εξοπλισμού Κεντρικής Κλιματιστικής Μονάδας και στηλών οροφής παροχής αερίων και ρεύματος για την αποπεράτωση δύο (2) κλινών για τη Μονάδα Εντατικής Θεραπείας του Γ.Ν.Ι. «Γ. Χατζηκώστα», με κριτήριο κατακύρωσης την πλέον συμφέρουσα από οικονομικής άποψης προσφορά βάσει τιμής (χαμηλότερη τιμή), οι γενικές και ειδικές προδιαγραφές του οποίου ακολουθούν στο Παράρτημα Ι - ΤΕΧΝΙΚΕΣ ΠΡΟΔΙΑΓΡΑΦΕΣ ΠΡΟΜΗΘΕΙΑΣ ΕΞΟΠΛΙΣΜΟΥ ΓΙΑ ΤΗΝ ΑΠΟΠΕΡΑΤΩΣΗ ΔΥΟ (2) ΚΛΙΝΩΝ ΜΕΘ της παρούσης.

Ο προς προμήθεια εξοπλισμός κατατάσσεται στον ακόλουθο κωδικό του Κοινού Λεξιλογίου δημοσίων συμβάσεων (CPV): **39717200-3** και **33190000-8**

Η εκτιμώμενη αξία της σύμβασης ανέρχεται στο ποσό των **100.967,74 €** μη συμπεριλαμβανομένου ΦΠΑ 24%, η δε εκτιμώμενη αξία συμπεριλαμβανομένου ΦΠΑ ανέρχεται στο ποσό των **125.200,00 €**.

Αναλυτική περιγραφή του φυσικού και οικονομικού αντικειμένου της σύμβασης δίδεται στο Παράρτημα Ι - ΤΕΧΝΙΚΕΣ ΠΡΟΔΙΑΓΡΑΦΕΣ ΠΡΟΜΗΘΕΙΑΣ ΕΞΟΠΛΙΣΜΟΥ ΓΙΑ ΤΗΝ ΑΠΟΠΕΡΑΤΩΣΗ ΔΥΟ (2) ΚΛΙΝΩΝ ΜΕΘ της παρούσης διακήρυξης.

Οι προσφορές υποβάλλονται για Προμήθεια εξοπλισμού Κεντρικής Κλιματιστικής Μονάδας και στηλών οροφής παροχής αερίων και ρεύματος για την αποπεράτωση δύο (2) κλινών για τη Μονάδα Εντατικής Θεραπείας του Γ.Ν.Ι. «Γ. Χατζηκώστα» **βάσει των οριζόμενων στο Παράρτημα Ι - ΤΕΧΝΙΚΕΣ ΠΡΟΔΙΑΓΡΑΦΕΣ ΠΡΟΜΗΘΕΙΑΣ ΕΞΟΠΛΙΣΜΟΥ ΓΙΑ ΤΗΝ ΑΠΟΠΕΡΑΤΩΣΗ ΔΥΟ (2) ΚΛΙΝΩΝ ΜΕΘ της Διακήρυξης ανά είδος απαιτήσεων για ένα (1), ή και για τα δύο (2) εκ των ζητούμενων ειδών για όλη τη ζητούμενη ποσότητα ανά είδος επί ποινή απόρριψης.**

Η σύμβαση θα ανατεθεί με το κριτήριο της πλέον συμφέρουσας από οικονομική άποψη προσφοράς, βάσει τιμής για τον προσφερόμενο εξοπλισμό **ανά είδος** .

Ως διάρκεια σύμβασης προμήθειας νοείται ο χρόνος μέχρι και την οριστική παραλαβή του συνόλου των ποσοτήτων των αγαθών. Η διάρκεια της σύμβασης ορίζεται από την υπογραφή της σύμβασης και μέχρι την οριστική παράδοση του εξοπλισμού (συμπεριλαμβανομένης της *πλήρους εγκατάστασης καθώς και της εκπαίδευσης προσωπικού – χρηστών*) για κάθε είδος ξεχωριστά κατά αντιστοιχία των τεχνικών προδιαγραφών εκάστου.

Υποχρέωση Υποβολής Ηλεκτρονικών Τιμολογίων

Υφίσταται υποχρέωση υποβολής ηλεκτρονικών τιμολογίων από τους οικονομικούς φορείς σύμφωνα με το άρ.1 παρ.1 της ΚΥΑ 52445 ΕΞ 2023/04.04. 2023 (ΦΕΚ Β 2385)⁴. Επισημαίνεται ότι «[δ]εν υφίσταται υποχρέωση έκδοσης ηλεκτρονικού τιμολογίου σε περίπτωση που η εκτιμώμενη αξία της σύμβασης δεν ξεπερνά το ποσό των 2.500€ χωρίς ΦΠΑ (α 2 παρ.1 της ΚΥΑ 52445 ΕΞ 2023/04.04. 2023 (ΦΕΚ Β 2385), εκτός από τις περιπτώσεις που τα τιμολόγια αυτά αποτελούν μέρος μεγαλύτερης σύμβασης (98616 ΕΞ 2024/09.07. 2024 έγγραφο ΓΛΚ)»⁵.

Κωδικός Αναθέτουσας Αρχής για την ηλεκτρονική τιμολόγηση: 1015.E00225.0001

1.4 Θεσμικό πλαίσιο

Η ανάθεση και εκτέλεση της σύμβασης διέπονται από την κείμενη νομοθεσία και τις κατ' εξουσιοδότηση αυτής εκδοθείσες κανονιστικές πράξεις, όπως ισχύουν, και ιδίως⁶:

[Γενικές διατάξεις δημοσίων συμβάσεων]

- του ν. 4412/2016 (Α' 147) "Δημόσιες Συμβάσεις Έργων, Προμηθειών και Υπηρεσιών (προσαρμογή στις Οδηγίες 2014/24/ ΕΕ και 2014/25/ΕΕ)",
- του ν. 4782/2021 (Α' 36) "Εκσυγχρονισμός, απλοποίηση και αναμόρφωση του ρυθμιστικού πλαισίου των δημοσίων συμβάσεων, ειδικότερες ρυθμίσεις προμηθειών στους τομείς της άμυνας και της ασφάλειας και άλλες διατάξεις για την ανάπτυξη, τις υποδομές και την υγεία»
- του ν. 4700/2020 (Α' 127) «Ενιαίο κείμενο Δικονομίας για το Ελεγκτικό Συνέδριο, ολοκληρωμένο νομοθετικό πλαίσιο για τον προσυμβατικό έλεγχο, τροποποιήσεις στον Κώδικα Νόμων για το Ελεγκτικό Συνέδριο, διατάξεις για την αποτελεσματική απονομή της δικαιοσύνης και άλλες διατάξεις» και ιδίως των άρθρων 324-337,
- του ν. 4622/2019 (Α' 133) «Επιτελικό Κράτος: οργάνωση, λειτουργία & διαφάνεια της Κυβέρνησης, των κυβερνητικών οργάνων & της κεντρικής δημόσιας διοίκησης» και ιδίως του άρθρου 37,
- του ν. 4601/2019 (Α' 44) «Εταιρικοί μετασχηματισμοί και εναρμόνιση του νομοθετικού πλαισίου με τις διατάξεις της Οδηγίας 2014/55/ΕΕ του Ευρωπαϊκού Κοινοβουλίου και του Συμβουλίου της 16ης Απριλίου 2014 για την έκδοση ηλεκτρονικών τιμολογίων στο πλαίσιο δημοσίων συμβάσεων και λοιπές διατάξεις»,
- του άρθρου 11 του ν. 4013/2011 (Α' 204) «Σύσταση ενιαίας Ανεξάρτητης Αρχής Δημοσίων Συμβάσεων και Κεντρικού Ηλεκτρονικού Μητρώου Δημοσίων Συμβάσεων...»,
- του ν. 3548/2007 (Α' 68) «Καταχώριση δημοσιεύσεων των φορέων του Δημοσίου στο νομαρχιακό και τοπικό Τύπο και άλλες διατάξεις»,
- του ν. 4250/2014 (Α' 74) "Διοικητικές Απλουστεύσεις - Καταργήσεις, Συγχωνεύσεις Νομικών Προσώπων και Υπηρεσιών του Δημοσίου Τομέα - Τροποποίηση Διατάξεων του Π.Δ. 318/1992 (Α' 161) και λοιπές ρυθμίσεις»
- του π.δ. 39/2017 (Α' 64) «Κανονισμός εξέτασης προδικαστικών προσφυγών ενώπιων της Α.Ε.Π.Π.»,
- της υπ' αριθμ. της υπ' αριθμ. Κ.Υ.Α. 52445 ΕΞ 2023 (Β' 2385/12.04.2023) «Υποχρέωση υποβολής ηλεκτρονικών τιμολογίων από τους οικονομικούς φορείς»,
- της υπ' αριθμ. 102080/24-10-2022 (Β' 5623/02.11.2022) απόφασης του Υπουργού Ανάπτυξης και Επενδύσεων «Ρύθμιση θεμάτων σχετικά με την εξέταση επανορθωτικών μέτρων από την Επιτροπή της παρ. 9 του άρθρου 73 του ν. 4412/2016»,
- της υπ' αριθμ. 76928/13.07.2021 Απόφασης των Υπουργών Ανάπτυξης και Επενδύσεων και Επικρατείας, : "Ρύθμιση ειδικότερων θεμάτων λειτουργίας και διαχείρισης του Κεντρικού Ηλεκτρονικού Μητρώου Δημοσίων Συμβάσεων (ΚΗΜΔΗΣ)" (Β' 3075),

⁴ Όπου αναφέρεται σχετικά, «1. Οι αναθέτουσες αρχές και οι αναθέτοντες φορείς υποχρεούνται να παραλαμβάνουν και να επεξεργάζονται ηλεκτρονικά τιμολόγια και οι οικονομικοί φορείς υποχρεούνται να υποβάλλουν ηλεκτρονικά τιμολόγια που είναι σύμφωνα με το ευρωπαϊκό πρότυπο έκδοσης ηλεκτρονικών τιμολογίων».

⁵ Ενημερωτικό δελτίο δημοσίων συμβάσεων - Τεύχος 4/2024, σελ.2.

⁶ Η αναθέτουσα αρχή προσαρμόζει την παρ. 1.4 και τους όρους της διακήρυξης με βάση το αντικείμενο της σύμβασης και την κείμενη νομοθεσία, όπως ισχύει κατά την έναρξη της διαδικασίας ανάθεσης. Σε περίπτωση νομοθετικών μεταβολών και έως την επικαιροποίηση του παρόντος υποδείγματος από την Ε.Α.ΔΗ.ΣΥ. οι αναθέτουσες αρχές έχουν την ευθύνη αντίστοιχης προσαρμογής των εν λόγω όρων.

- της υπ' αριθμ. 64233/08.06.2021 (Β' 2453/ 09.06.2021) Κοινής Απόφασης των Υπουργών Ανάπτυξης και Επενδύσεων και Ψηφιακής Διακυβέρνησης, με θέμα «Ρυθμίσεις τεχνικών ζητημάτων που αφορούν την ανάθεση των Δημοσίων Συμβάσεων Προμηθειών και Υπηρεσιών με χρήση των επιμέρους εργαλείων και διαδικασιών του Εθνικού Συστήματος Ηλεκτρονικών Δημοσίων Συμβάσεων (ΕΣΗΔΗΣ)»,
- υπ' αριθμ. 78072 (ΦΕΚ 5645/Β' /22.10.2025) Κοινή Υπουργική Απόφαση των Υπουργών Ανάπτυξης και Ψηφιακής Διακυβέρνησης όσον αφορά τις «Ρυθμίσεις τεχνικών ζητημάτων που αφορούν την ανάθεση των Δημοσίων Συμβάσεων Προμηθειών και Υπηρεσιών με χρήση των επιμέρους εργαλείων και διαδικασιών του Εθνικού Συστήματος Ηλεκτρονικών Δημοσίων Συμβάσεων (ΕΣΗΔΗΣ) - Τροποποίηση της υπ' αρ. 64233/08.06.2021 (Β' 2453) κοινής απόφασης των Υπουργών Ανάπτυξης και Επενδύσεων και Επικρατείας.»
- της Α.Π.21603/09-09-2021 της Διεύθυνσης Διαχείρισης, Ανάπτυξης και Υποστήριξης ΕΣΗΔΗΣ Ορθή Επανάληψη: «Έκδοση της υπ' αριθ. 64233/09.06.2021 ΚΥΑ ΕΣΗΔΗΣ Προμήθειες και Υπηρεσίες-Νέες παραμετροποιήσεις/ λειτουργικότητες στο ΕΣΗΔΗΣ Προμήθειες και Υπηρεσίες»
- της Α.Π.34200/23-10-2025 της Διεύθυνσης Διαχείρισης, Ανάπτυξης και Υποστήριξης ΕΣΗΔΗΣ Ορθή Επανάληψη: «Τροποποίηση της υπ' αρ. 64233/8.6.2021 (Β' 2453) κοινής απόφασης των Υπουργών Ανάπτυξης και Επενδύσεων και Επικρατείας που αφορά στη λειτουργία του ΕΣΗΔΗΣ Προμήθειες και Υπηρεσίες (Π&Υ) και νέες λειτουργίες»
- της αριθμ. Κ.Υ.Α. οικ. 60967 ΕΞ 2020 (Β' 2425/18.06.2020) «Ηλεκτρονική Τιμολόγηση στο πλαίσιο των Δημόσιων Συμβάσεων δυνάμει του ν. 4601/2019» (Α' 44)
- της υπ' αριθμ. 63446/2021 Κ.Υ.Α. (Β' 2338/02.06.2021) «Καθορισμός Εθνικού Μορφότυπου ηλεκτρονικού τιμολογίου στο πλαίσιο των Δημοσίων Συμβάσεων»,
- της υπ' αριθμ. Κ.Υ.Α. οικ. 98979 ΕΞ 2021 (Β' 3766/13.08.2021) «Ηλεκτρονική Τιμολόγηση στο πλαίσιο των Δημόσιων Συμβάσεων δυνάμει του ν. 4601/2019» (Α' 44),

[Άλλο θεσμικό πλαίσιο]

- του ν. 5005/2022 (Α' 236) «Ενίσχυση δημοσιότητας και διαφάνειας στον έντυπο και ηλεκτρονικό Τύπο - Σύσταση ηλεκτρονικών μητρώων εντύπου και ηλεκτρονικού Τύπου - Διατάξεις αρμοδιότητας της Γενικής Γραμματείας Επικοινωνίας και Ενημέρωσης και λοιπές επείγουσες ρυθμίσεις»,
- του ν. 4919/2022 (Α' 71) «Σύσταση εταιρειών μέσω των Υπηρεσιών Μίας Στάσης (Υ.Μ.Σ.) και τήρηση του Γενικού Εμπορικού Μητρώου (Γ.Ε.ΜΗ.) - Ενσωμάτωση της Οδηγίας (ΕΕ) 2019/1151 του Ευρωπαϊκού Κοινοβουλίου και του Συμβουλίου της 20ής Ιουνίου 2019 για την τροποποίηση της Οδηγίας (ΕΕ) 2017/1132, όσον αφορά τη χρήση ψηφιακών εργαλείων και διαδικασιών στον τομέα του εταιρικού δικαίου (L 186) και λοιπές επείγουσες διατάξεις»,
- του ν. 4914/2022 (Α' 61) «Διαχείριση, έλεγχος και εφαρμογή αναπτυξιακών παρεμβάσεων για την Προγραμματική Περίοδο 2021-2027, σύσταση Ανώνυμης Εταιρείας «Εθνικό Μητρώο Νεοφυών Επιχειρήσεων Α.Ε.» και άλλες διατάξεις»,
- του ν. 4727/2020 (Α' 184) «Ψηφιακή Διακυβέρνηση (Ενσωμάτωση στην Ελληνική Νομοθεσία της Οδηγίας (ΕΕ) 2016/2102 και της Οδηγίας (ΕΕ) 2019/1024) – Ηλεκτρονικές Επικοινωνίες (Ενσωμάτωση στο Ελληνικό Δίκαιο της Οδηγίας (ΕΕ) 2018/1972 και άλλες διατάξεις»,
- του ν. 4624/2019 (Α' 137) «Αρχή Προστασίας Δεδομένων Προσωπικού Χαρακτήρα, μέτρα εφαρμογής του Κανονισμού (ΕΕ) 2016/679 του Ευρωπαϊκού Κοινοβουλίου και του Συμβουλίου της 27ης Απριλίου 2016 για την προστασία των φυσικών προσώπων έναντι της επεξεργασίας δεδομένων προσωπικού χαρακτήρα και ενσωμάτωση στην εθνική νομοθεσία της Οδηγίας (ΕΕ) 2016/680 του Ευρωπαϊκού Κοινοβουλίου και του Συμβουλίου της 27ης Απριλίου 2016 και άλλες διατάξεις»,
- του ν. 4270/2014 (Α' 143) «Αρχές δημοσιονομικής διαχείρισης και εποπτείας (ενσωμάτωση της Οδηγίας 2011/85/ΕΕ) – δημόσιο λογιστικό και άλλες διατάξεις»,
- της παρ. Ζ του ν. 4152/2013 (Α' 107) «Προσαρμογή της ελληνικής νομοθεσίας στην Οδηγία 2011/7 της 16.2.2011 για την καταπολέμηση των καθυστερήσεων πληρωμών στις εμπορικές συναλλαγές»,
- του ν. 3419/2005 (Α' 297) «Γενικό Εμπορικό Μητρώο (Γ.Ε.ΜΗ.) και εκσυγχρονισμός της Επιμελητηριακής Νομοθεσίας»,
- του ν. 2859/2000 (Α' 248) «Κύρωση Κώδικα Φόρου Προστιθέμενης Αξίας»,
- του ν.2690/1999 (Α' 45) «Κύρωση του Κώδικα Διοικητικής Διαδικασίας και άλλες διατάξεις» και ιδίως των άρθρων 1,2, 7, 11 και 13 έως 15,
- του ν. 2121/1993 (Α' 25) «Πνευματική Ιδιοκτησία, Συγγενικά Δικαιώματα και Πολιτιστικά Θέματα»,
- του π.δ. 80/2016 (Α' 145) «Ανάληψη υποχρεώσεων από τους Διατάκτες»,
- του π.δ 28/2015 (Α' 34) «Κωδικοποίηση διατάξεων για την πρόσβαση σε δημόσια έγγραφα και στοιχεία»,

- του ν. 4635/2019 (Α'167) « Επενδύω στην Ελλάδα και άλλες διατάξεις» και ιδίως των άρθρων 85 επ.
- της υπ' αριθμ. 23615/651/Ε.103/08.05.2014 (Β'1184/09.05.2014) Κοινής Απόφασης των Υπουργών Ανάπτυξης και Επενδύσεων και Επικρατείας με θέμα «Καθορισμός κανόνων, όρων και προϋποθέσεων για την εναλλακτική διαχείριση των αποβλήτων ειδών ηλεκτρικού και ηλεκτρονικού εξοπλισμού (ΑΗΗΕ), σε συμμόρφωση με τις διατάξεις της Οδηγίας 2012/19/ΕΚ «σχετικά με τα απόβλητα ηλεκτρικού και ηλεκτρονικού εξοπλισμού (ΑΗΗΕ)», του Ευρωπαϊκού Κοινοβουλίου και του Συμβουλίου της 4ης Ιουλίου 2012 και άλλες διατάξεις»
- της Κατευθυντήριας Οδηγίας 13 της Ε.Α.Α.ΔΗ.ΣΥ. "Κριτήρια ποιοτικής επιλογής δημοσίων συμβάσεων και έλεγχος καταλληλότητας: ειδικά η οικονομική και χρηματοοικονομική επάρκεια και η τεχνική και επαγγελματική ικανότητα" (ΑΔΑ ΩΒΥ7ΟΞΤΒ-ΤΛ7)
- του Κανονισμού (ΕΕ) 2022/576 του Συμβουλίου της 8ης Απριλίου 2022 για την τροποποίηση του κανονισμού (ΕΕ) αριθ. 833/2014 σχετικά με περιοριστικά μέτρα λόγω ενεργειών της Ρωσίας που αποσταθεροποιούν την κατάσταση στην Ουκρανία,
- του Κανονισμού (ΕΕ) 2016/679 του ΕΚ και του Συμβουλίου, της 27ης Απριλίου 2016, για την προστασία των φυσικών προσώπων έναντι της επεξεργασίας των δεδομένων προσωπικού χαρακτήρα και για την ελεύθερη κυκλοφορία των δεδομένων αυτών και την κατάργηση της οδηγίας 95/46/ΕΚ (Γενικός Κανονισμός για την Προστασία Δεδομένων) (Κείμενο που παρουσιάζει ενδιαφέρον για τον ΕΟΧ)ΟJ L 119
- της με αριθμ. 44756/13-06-2024 (Β' 3380) Κοινής Υπουργικής Απόφασης «Ρυθμίσεις τεχνικών ζητημάτων που αφορούν την ανάθεση των Δημοσίων Συμβάσεων Προμηθειών και Υπηρεσιών με χρήση των επιμέρους εργαλείων και διαδικασιών του Εθνικού Συστήματος Ηλεκτρονικών Δημοσίων Συμβάσεων (ΕΣΗΔΗΣ) –Τροποποίηση της υπ' αριθμ. 64233/8.6.2021 (Β' 2453) κοινής απόφασης των Υπουργών Ανάπτυξης και Επενδύσεων και Επικρατείας»
- του με αριθμ. πρωτ. 21913/19-06-2024 έγγραφο της Δ/σης Διαχείρισης, Ανάπτυξης και Υποστήριξης Εθνικού Συστήματος Ηλεκτρονικών Δημοσίων Συμβάσεων (ΕΣΗΔΗΣ) με θέμα «Τροποποίηση της υπ' αριθμ. 64233/8.6.2021 (Β' 2453) κοινής απόφασης των Υπουργών Ανάπτυξης και Επενδύσεων και Επικρατείας που αφορά στη λειτουργία του ΕΣΗΔΗΣ Προμήθειες και Υπηρεσίες»
- της με αριθμ. πρωτ. 25317/15-07-2024 Εγκυκλίου της Ενιαίας Αρχής Δημοσίων Συμβάσεων (ΕΑΔΗΣΥ) με θέμα «Προσαρμογή όρων των υποδειγμάτων Διακηρύξεων Προμηθειών-Υπηρεσιών σε συνέχεια της τροποποίησης της υπ' αριθμ. 64233/08-06-2021 (Β' 2453) Κοινής Απόφασης Υπουργών Ανάπτυξης και Επενδύσεων και Επικρατείας που αφορά στη λειτουργία του ΕΣΗΔΗΣ Προμήθειες και Υπηρεσίες» (ΑΔΑ: ΨΖΘΨΟΞΤΒ-ΖΥ5)
- του με αριθμ. πρωτ. 25754/17-07-2024 έγγραφο της Δ/σης Διαχείρισης, Ανάπτυξης και Υποστήριξης Εθνικού Συστήματος Ηλεκτρονικών Δημοσίων Συμβάσεων (ΕΣΗΔΗΣ) με θέμα «Απευθείας πρόσβαση σε δημοσιευμένα στοιχεία και έγγραφα Δημόσιας Σύμβασης στο πλαίσιο ηλεκτρονικής διαγωνιστικής διαδικασίας μέσω ΕΣΗΔΗΣ Π&Υ»
- της με αριθμ. πρωτ. 5868/07-06-2024 Εγκυκλίου της Ενιαίας Αρχής Δημοσίων Συμβάσεων (ΕΑΔΗΣΥ) με θέμα «Αποκλεισμός νομικών προσώπων και οντοτήτων από τις δημόσιες συμβάσεις και συμβάσεις παραχώρησης» (ΑΔΑ: ΡΝΑ1ΟΞΤΒ-ΗΩ0)
- της με αριθμ. πρωτ. 8822/30-09-2025 Εγκυκλίου της Ενιαίας Αρχής Δημοσίων Συμβάσεων (ΕΑΔΗΣΥ) με θέμα «Υποχρέωση ελέγχου ποινικής ευθύνης νομικών προσώπων για αδικήματα δωροδοκίας. Έκδοση επικαιροποιημένου υποδείγματος αποδεικτικών μέσων για συμβάσεις προμηθειών υπηρεσιών» (ΑΔΑ: 97Β2ΟΞΤΒ-ΝΓ9)
- της με αριθμ. πρωτ. 3747/05-04-2024 Εγκυκλίου της Ενιαίας Αρχής Δημοσίων Συμβάσεων (ΕΑΔΗΣΥ) με θέμα «Δημοσίευση αποφάσεων του Συμβουλίου της Επικρατείας επί ζητημάτων δημοσίων συμβάσεων γενικότερου ενδιαφέροντος, κατά το άρθρο 1 του ν. 3900/2010 (πρότυπες δίκες) και ειδικότερα : α) της με αριθμ. 2325/2023 απόφασης της Ολομέλειας του Συμβουλίου της Επικρατείας, β) της με αριθμ. 211/20243 απόφασης της Ολομέλειας του Συμβουλίου της Επικρατείας και γ) της απόφασης ΣτΕ Δ' Τμ. 289/2024» (ΑΔΑ: 9434ΟΞΤΒ-ΒΧ3)

[Ειδικό κανονιστικό πλαίσιο που διέπει την ανάθεση και εκτέλεση της προκηρυσσόμενης σύμβασης]

- των σε εκτέλεση των ανωτέρω νόμων εκδοθεισών κανονιστικών πράξεων, των λοιπών διατάξεων που αναφέρονται ρητά ή απορρέουν από τα οριζόμενα στα συμβατικά τεύχη της παρούσας, καθώς και του συνόλου των διατάξεων του ασφαλιστικού, εργατικού, κοινωνικού, περιβαλλοντικού και φορολογικού δικαίου που διέπει την ανάθεση και εκτέλεση της παρούσας σύμβασης, έστω και αν δεν αναφέρονται ρητά παραπάνω,
 - Της αριθ. πρωτ. 8688/27-05-2025 (ΑΔΑ: 9ΡΕΑ46906Ω-ΠΙΝ) Απόφασης Διοικητή ορισμού επιτροπής σύνταξης τεχνικών προδιαγραφών για την προμήθεια Κεντρικής Κλιματιστικής Μονάδας, για τη Μονάδα Εντατικής Θεραπείας (CPV: 39717200-3)

- Της αριθ. πρωτ. 8684/27-05-2025 (ΑΔΑ: Ψ82Ρ46906Ω-ΧΗΒ) Απόφασης Διοικητή ορισμού επιτροπής σύνταξης τεχνικών προδιαγραφών για την προμήθεια Στηλών Οροφής Παροχής Αερίων και Ρεύματος για τη Μονάδα Εντατικής Θεραπείας (CPV: 33190000-8)
- Του αριθ. πρωτ. 8824/29-05-2025 υπογεγραμμένου από την Επιτροπή Σύνταξης Τεχνικών Προδιαγραφών Πρακτικού/εγγράφου με θέμα Σύνταξη τεχνικών προδιαγραφών για την διαγωνιστική διαδικασία «Προμήθεια εξοπλισμού Κλιματιστικής Μονάδας και στηλών οροφής παροχής αερίων και ρεύματος για την αποπεράτωση δύο (2) κλινών για τη Μονάδα Εντατικής Θεραπείας»,
- Της αριθ. 4/26-02-2026 (Θ.21) (ΑΔΑ: 971Ε46906Ω-ΛΡΟ), Απόφασης του Δ.Σ. του Νοσοκομείου με θέμα «ΕΓΚΡΙΣΗ ΠΙΝΑΚΑ ΠΡΟΓΡΑΜΜΑΤΙΣΜΟΥ ΔΙΑΧΕΙΡΙΣΤΙΚΟΥ ΕΤΟΥΣ 2026» στην οποία αυτός εγκρίνεται και των τροποποιήσεων του
- Της αριθμ. πρωτ. 62293/10-11-2025 (ΑΔΑ: 6ΦΒΧ469ΗΔΜ-ΦΟΘ) Απόφαση του Διοικητή της 6^{ης} Υ.ΠΕ. με θέμα «Απόφαση έγκρισης από άποψη σκοπιμότητας αναφορικά με την Αποπεράτωση εγκαταστάσεων θαλάμου μόνωσης ΜΕΘ 2 κλινών του Γ.Ν.Ι. "Γ. Χατζηκώστα", προϋπολογισμού 150.000,00 € »
- Της αριθμ. πρωτ. 15767/02-03-2026 (ΑΔΑ: Ψ4ΛΑ469ΗΔΜ-90Ρ) Απόφαση του Διοικητή της 6^{ης} Υ.ΠΕ. έγκρισης έκτακτης επιχορήγησης.
- Της αριθ. 12/26-05-2026 (Θ 7) (ΑΔΑ: Ψ3ΥΔ46906Ω-4Χ4, ΑΔΑΜ: 26REQ019144067) Απόφαση του Δ.Σ. του Νοσοκομείου Διενέργειας Ανοικτής Διαδικασίας κάτω των ορίων για την Προμήθεια εξοπλισμού Κεντρικής Κλιματιστικής Μονάδας και στηλών οροφής παροχής αερίων και ρεύματος για την αποπεράτωση δύο (2) κλινών για τη Μονάδα Εντατικής Θεραπείας και κριτήριο κατακύρωσης την πλέον συμφέρουσα από οικονομικής άποψης προσφορά βάσει τιμής (χαμηλότερη τιμή), προϋπολογισμού δαπάνης 125.200,00 € συμπεριλαμβανομένου ΦΠΑ (100.967,74 € άνευ ΦΠΑ), έγκρισης του 67/2026 Σχεδίου Διακήρυξης και Ορισμού της Επιτροπής διαγωνισμού.
- Της αρ. πρωτ. 860/08-2025 Βεβαίωσης έγκρισης ανάληψης υποχρέωσης οικονομικού έτους 2026 στον ΑΛΕ: 3120189 ΚΑΕ: 9549 του Νοσοκομείου (ΑΔΑ 991846906Ω-ZΜΙ, ΑΔΑΜ 26REQ019144274) όπου αναφέρεται η απόφαση ανάληψης δαπάνης, η οποία θα επιβαρύνει τον προϋπολογισμό του έτους 2026 (125.200,00 €) του Νοσοκομείου.

1.5 Προθεσμία παραλαβής προσφορών

Η καταληκτική ημερομηνία παραλαβής των προσφορών είναι η **19/06/2026** και ώρα 11:00πμ.

Η διαδικασία θα διενεργηθεί με χρήση του Εθνικού Συστήματος Ηλεκτρονικών Δημόσιων Συμβάσεων (ΕΣΗΔΗΣ) Προμήθειες και Υπηρεσίες του ΟΠΣ ΕΣΗΔΗΣ (Διαδικτυακή Πύλη www.promitheus.gov.gr) <https://portal.eprocurement.gov.gr/webcenter/portal/TestPortal>

ΔΙΑΔΙΚΤΥΑΚΟΣ ΤΟΠΟΣ ΥΠΟΒΟΛΗΣ ΠΡΟΣΦΟΡΩΝ	ΗΜΕΡΟΜΗΝΙΑ ΑΝΑΡΤΗΣΗΣ ΔΙΑΚΗΡΥΞΗΣ ΣΕ ΔΙΑΔΙΚΤΥΑΚΗ ΠΥΛΗ ΕΣΗΔΗΣ	ΗΜΕΡΟΜΗΝΙΑ ΕΝΑΡΞΗΣ ΥΠΟΒΟΛΗΣ ΠΡΟΣΦΟΡΩΝ	ΚΑΤΑΛΗΚΤΙΚΗ ΗΜΕΡΟΜΗΝΙΑ & ΩΡΑ ΥΠΟΒΟΛΗΣ ΠΡΟΣΦΟΡΩΝ	ΗΜΕΡΟΜΗΝΙΑ & ΩΡΑ ΑΠΟΣΦΡΑΓΙΣΗΣ ΠΡΟΣΦΟΡΩΝ
Διαδικτυακή Πύλη www.promitheus.gov.gr του ΟΠΣ ΕΣΗΔΗΣ ΣΥΣΤΗΜΙΚΟΣ ΑΡΙΘΜΟΣ: 399116	04/06/2026	04/06/2026	19/06/2026 11:00πμ.	23/06/2026 11:00πμ.

1.6 Δημοσιότητα

B. Δημοσίευση σε εθνικό επίπεδο ⁷

Το πλήρες κείμενο της παρούσας Διακήρυξης καταχωρήθηκε στο Κεντρικό Ηλεκτρονικό Μητρώο Δημοσίων Συμβάσεων (ΚΗΜΔΗΣ).

Τα έγγραφα της σύμβασης της παρούσας Διακήρυξης καταχωρήθηκαν στη σχετική ηλεκτρονική διαδικασία σύναψης δημόσιας σύμβασης στο ΕΣΗΔΗΣ, η οποία έλαβε Συστημικό Αύξοντα Αριθμό: 399116 και αναρτήθηκαν στη Διαδικτυακή Πύλη (www.promitheus.gov.gr) του ΟΠΣ ΕΣΗΔΗΣ.

Για την απευθείας πρόσβαση στα στοιχεία και έγγραφα της Δημόσιας Σύμβασης της ηλεκτρονικής διαγωνιστικής διαδικασίας στο ΕΣΗΔΗΣ Π&Υ τα οποία έχουν δημοσιευτεί στη Διαδικτυακή Πύλη «Προμηθεύς» του ΟΠΣ ΕΣΗΔΗΣ: <https://neppps-search.eprocurement.gov.gr/actSearch/resources/search/384853>

Περίληψη της παρούσας Διακήρυξης δημοσιεύεται και στον Ελληνικό Τύπο, σύμφωνα με το άρθρο 66 του Ν. 4412/2016:

Εφημερίδα *ΑΝΕΞΑΡΤΗΤΟΣ ΤΥΠΟΣ ΤΗΣ ΗΠΕΙΡΟΥ, ΗΜΕΡΗΣΙΑ ΕΦΗΜΕΡΙΔΑ.*

Εφημερίδα *ΠΡΩΙΝΑ ΝΕΑ, ΗΜΕΡΗΣΙΑ ΕΦΗΜΕΡΙΔΑ.*

Εφημερίδα *ΠΡΩΙΝΟΣ ΛΟΓΟΣ ΤΗΣ ΔΕΥΤΕΡΑΣ, ΕΒΔΟΜΑΔΙΑΙΑ ΕΦΗΜΕΡΙΔΑ.*

Η Διακήρυξη, όπως προβλέπεται στην περίπτωση (ιστ) της παραγράφου 3 του άρθρου 76 του Ν.4727/2020 όπως τροποποιήθηκε με το άρ. 18 του ν. 5218/2025, αναρτήθηκε στο διαδίκτυο, στον ιστότοπο <http://et.diavgeia.gov.gr/> (ΠΡΟΓΡΑΜΜΑ ΔΙΑΥΓΕΙΑ).

Η Διακήρυξη καταχωρήθηκε στο διαδίκτυο, στην ιστοσελίδα της αναθέτουσας αρχής, στη διεύθυνση (URL): www.gni-hatzikosta.gr

Γ. Έξοδα δημοσιεύσεων

Οι δαπάνες δημοσίευσης, καταβάλλονται από τον φορέα που έδωσε την εντολή καταχώρισης στην εφημερίδα, εντός των προθεσμιών του άρθρου 69Ζ του ν. 4270/2014 (Α' 143). Σε περίπτωση ανακήρυξης αναδόχου της δημοσιευόμενης διαδικασίας, οι ως άνω δαπάνες παρακρατούνται από τον φορέα και αφαιρούνται από το τίμημα που οφείλει στον ανάδοχο για την προμήθεια⁸ [άρ.4 του 3548/2007 παρ.3 όπως τροποποιήθηκε και παρ.4 όπως προσετέθη δια του άρ.26 του ν. 5005/2022 «Υπομητρώο περιφερειακού και τοπικού τύπου Αντικατάσταση άρθρου 2 ν. 3548/2007 Τροποποίηση παρ. 3 και προσθήκη παρ. 4 στο άρθρο 4 του ν. 3548/2007»].

1.7 Αρχές εφαρμοζόμενες στη διαδικασία σύναψης

Οι οικονομικοί φορείς δεσμεύονται ότι:

α) τηρούν και θα εξακολουθήσουν να τηρούν κατά την εκτέλεση της σύμβασης, εφόσον επιλεγούν, τις υποχρεώσεις τους που απορρέουν από τις διατάξεις της περιβαλλοντικής, κοινωνικοασφαλιστικής και εργατικής νομοθεσίας, που έχουν θεσπιστεί με το δίκαιο της Ένωσης, το εθνικό δίκαιο, συλλογικές συμβάσεις ή διεθνείς διατάξεις περιβαλλοντικού, κοινωνικού και εργατικού δικαίου, οι οποίες απαριθμούνται στο Παράρτημα Χ του Προσαρτήματος Α του ν. 4412/2016. Η τήρηση των εν λόγω υποχρεώσεων ελέγχεται και βεβαιώνεται από τα όργανα που επιβλέπουν την εκτέλεση των δημοσίων συμβάσεων και τις αρμόδιες δημόσιες αρχές και υπηρεσίες που ενεργούν εντός των ορίων της ευθύνης και της αρμοδιότητάς τους,⁹

β) δεν θα ενεργήσουν αθέμιτα, παράνομα ή καταχρηστικά καθ' όλη τη διάρκεια της διαδικασίας ανάθεσης, αλλά και κατά το στάδιο εκτέλεσης της σύμβασης, εφόσον επιλεγούν,

γ) λαμβάνουν τα κατάλληλα μέτρα για να διαφυλάξουν την εμπιστευτικότητα των πληροφοριών που έχουν χαρακτηριστεί ως τέτοιες.

⁷ Άρθρο 66 Ν. 4412/2016. Η παρούσα διακήρυξη και οι προκηρύξεις δεν δημοσιεύονται σε εθνικό επίπεδο, πριν από την ημερομηνία δημοσίευσης στην Επίσημη Εφημερίδα της ΕΕ. Ωστόσο, η δημοσίευση μπορεί να πραγματοποιείται σε κάθε περίπτωση σε εθνικό επίπεδο, όταν οι Α.Α. δεν έχουν ενημερωθεί σχετικά με τη δημοσίευση εντός 48 ωρών από τη βεβαίωση παραλαβής της προκήρυξης/γνωστοποίησης.

⁸ Πρβλ. άρθρο 26 ν. 5005/2022 (Α' 236), ως τροποποίησε άρθρο 4 ν. 3548/2007 (Α' 68) με την προσθήκη παρ. 4.

⁹ Άρθρο 18 παρ. 2 του ν. 4412/2016.

2. ΓΕΝΙΚΟΙ ΚΑΙ ΕΙΔΙΚΟΙ ΟΡΟΙ ΣΥΜΜΕΤΟΧΗΣ

2.1 Γενικές Πληροφορίες

2.1.1 Έγγραφα της σύμβασης

Τα έγγραφα της παρούσας διαδικασίας σύναψης,¹⁰ είναι τα ακόλουθα:

1. το Ευρωπαϊκό Ενιαίο Έγγραφο Σύμβασης [ΕΕΕΣ]
2. η παρούσα διακήρυξη 67/2026 και τα παραρτήματά της
3. οι συμπληρωματικές πληροφορίες που τυχόν παρέχονται στο πλαίσιο της διαδικασίας, ιδίως σχετικά με τις προδιαγραφές και τα σχετικά δικαιολογητικά
4. το Υπόδειγμα Τεχνικής Προσφοράς - Φύλλο Συμμόρφωσης
5. το Υπόδειγμα Οικονομική Προσφορά
6. το σχέδιο της σύμβασης με τα Παραρτήματά της.

2.1.2 Επικοινωνία - Πρόσβαση στα έγγραφα της Σύμβασης

Όλες οι επικοινωνίες σε σχέση με τα βασικά στοιχεία της διαδικασίας σύναψης της σύμβασης, καθώς και όλες οι ανταλλαγές πληροφοριών, ιδίως η ηλεκτρονική υποβολή, εκτελούνται με τη χρήση της πλατφόρμας του Εθνικού Συστήματος Ηλεκτρονικών Δημοσίων Συμβάσεων (ΕΣΗΔΗΣ), η οποία είναι προσβάσιμη μέσω της Διαδικτυακής Πύλης (www.promitheus.gov.gr)¹¹.

2.1.3 Παροχή Διευκρινίσεων

Τα σχετικά αιτήματα παροχής διευκρινίσεων υποβάλλονται ηλεκτρονικά, το αργότερο οκτώ (8) ημέρες πριν την καταληκτική ημερομηνία υποβολής προσφορών και απαντώνται αντίστοιχα, στο πλαίσιο της παρούσας, στη σχετική ηλεκτρονική διαδικασία σύναψης δημόσιας σύμβασης στην πλατφόρμα του ΕΣΗΔΗΣ, η οποία είναι προσβάσιμη μέσω της Διαδικτυακής Πύλης (www.promitheus.gov.gr). Αιτήματα παροχής συμπληρωματικών πληροφοριών – διευκρινίσεων υποβάλλονται από εγγεγραμμένους στο σύστημα οικονομικούς φορείς, δηλαδή από εκείνους που διαθέτουν σχετικά διαπιστευτήρια που τους έχουν χορηγηθεί (όνομα χρήστη και κωδικό πρόσβασης) και απαραίτητα το ηλεκτρονικό αρχείο με το κείμενο των ερωτημάτων είναι ηλεκτρονικά υπογεγραμμένο. Αιτήματα παροχής διευκρινίσεων που είτε υποβάλλονται με άλλον τρόπο, είτε το ηλεκτρονικό αρχείο που τα συνοδεύει δεν είναι ηλεκτρονικά υπογεγραμμένο, δεν εξετάζονται.

Η αναθέτουσα αρχή παρατείνει την προθεσμία παραλαβής των προσφορών, ούτως ώστε όλοι οι ενδιαφερόμενοι οικονομικοί φορείς να μπορούν να λάβουν γνώση όλων των αναγκαίων πληροφοριών για την κατάρτιση των προσφορών στις ακόλουθες περιπτώσεις¹²:

- α) όταν, για οποιονδήποτε λόγο, πρόσθετες πληροφορίες, αν και ζητήθηκαν από τον οικονομικό φορέα έγκαιρα δεν έχουν παρασχεθεί το αργότερο τέσσερις (4) ημέρες πριν από την προθεσμία που ορίζεται για την παραλαβή των προσφορών,
- β) όταν τα έγγραφα της σύμβασης υφίστανται σημαντικές αλλαγές.

¹⁰ Ως «έγγραφο διαδικασίας σύναψης της σύμβασης» ή «έγγραφο της σύμβασης», κατά την έννοια της περ. 14 της παρ.1 του άρθρου 2 του ν. 4412/2016 νοείται κάθε έγγραφο το οποίο παρέχει ή στο οποίο παραπέμπει η Α.Α./Α.Φ. με σκοπό να περιγράψει ή να προσδιορίσει στοιχεία της σύμβασης ή της διαδικασίας ανάθεσης, συμπεριλαμβανομένης της προκήρυξης σύμβασης του άρθρου 63 και 293, της προκαταρκτικής προκήρυξης του άρθρου 62, της περιοδικής ενδεικτικής προκήρυξης του άρθρου 291, αν χρησιμοποιείται ως μέσο προκήρυξης του διαγωνισμού, των τεχνικών προδιαγραφών, του περιγραφικού εγγράφου, των προτεινόμενων όρων της σύμβασης, των υποδειγμάτων για την προσκόμιση των εγγράφων από τους υποψηφίους και τους προσφέροντες, των πληροφοριών σχετικά με τις γενικές και ειδικές υποχρεώσεις και τυχόν πρόσθετων εγγράφων. Επίσης, στην έννοια αυτή περιλαμβάνονται και η διακήρυξη ή η πρόσκληση σε διαπραγμάτευση στις οποίες αναφέρονται όλοι οι ειδικοί και γενικοί όροι σύναψης και εκτέλεσης της σύμβασης, το Ενιαίο Ευρωπαϊκό Έγγραφο Σύμβασης (ΕΕΕΣ), οι συμπληρωματικές πληροφορίες που παρέχει η αναθέτουσα αρχή δυνάμει της παρ. 2 του άρθρου 67 και της παρ. 2 του άρθρου 297, το σχέδιο της σύμβασης μετά των Παραρτημάτων αυτής και η τεχνική συγγραφή υποχρεώσεων που περιλαμβάνει και τις εφαρμοστέες τεχνικές προδιαγραφές

¹¹ Επιλέγεται κατά κανόνα η εκ του νόμου υποχρεωτική χρήση του ΕΣΗΔΗΣ για την πρόσβαση στα έγγραφα της σύμβασης και την επικοινωνία. Οι επιλογές που ακολουθούν αφορούν περιπτώσεις που δεν είναι δυνατή εν όλω ή εν μέρει η ελεύθερη, πλήρης, άμεση και δωρεάν ηλεκτρονική πρόσβαση στα έγγραφα της σύμβασης. Επιπλέον, σε περίπτωση που απαιτούνται ειδικά εργαλεία, συσκευές ή μορφότυποι περιγράφονται στο σημείο αυτό ταυτόχρονα με τον τρόπο πρόσβασης των ενδιαφερομένων.

¹² Άρθρο 67 παρ.3 του ν. 4412/2016 & άρθρο 121 παρ.5 του ν. 4412/2016.

Η διάρκεια της παράτασης θα είναι ανάλογη με τη σπουδαιότητα των πληροφοριών που ζητήθηκαν ή των αλλαγών.

Όταν οι πρόσθετες πληροφορίες δεν έχουν ζητηθεί έγκαιρα ή δεν έχουν σημασία για την προετοιμασία κατάλληλων προσφορών, η παράταση της προθεσμίας εναπόκειται στη διακριτική ευχέρεια της αναθέτουσας αρχής.

Η αναθέτουσα αρχή, με ειδικά αιτιολογημένη απόφασή της, δύναται να παρατείνει την προθεσμία παραλαβής των προσφορών, τηρουμένων σε κάθε περίπτωση των αρχών της ίσης μεταχείρισης και της διαφάνειας.

Τροποποίηση των όρων της διαγωνιστικής διαδικασίας (πχ αλλαγή/μετάθεση της καταληκτικής ημερομηνίας υποβολής προσφορών, καθώς και σημαντικές αλλαγές των εγγράφων της σύμβασης, σύμφωνα με την προηγούμενη παράγραφο) δημοσιεύεται στο ΚΗΜΔΗΣ¹³.

2.1.4 Γλώσσα

Τα έγγραφα της σύμβασης έχουν συνταχθεί στην ελληνική γλώσσα. Σε περίπτωση ασυμφωνίας μεταξύ των τμημάτων των εγγράφων της σύμβασης που έχουν συνταχθεί σε περισσότερες γλώσσες, επικρατεί η ελληνική έκδοση.¹⁴

Τυχόν προδικαστικές προσφυγές υποβάλλονται στην ελληνική γλώσσα.

Οι προσφορές, τα στοιχεία που περιλαμβάνονται σε αυτές, καθώς και τα αποδεικτικά έγγραφα σχετικά με τη μη ύπαρξη λόγου αποκλεισμού και την πλήρωση των κριτηρίων ποιοτικής επιλογής¹⁵ συντάσσονται στην ελληνική γλώσσα ή συνοδεύονται από επίσημη μετάφρασή τους στην ελληνική γλώσσα.

Τα αλλοδαπά δημόσια και ιδιωτικά έγγραφα συνοδεύονται από μετάφρασή τους στην ελληνική γλώσσα επικυρωμένη, είτε από πρόσωπο αρμόδιο κατά τις κείμενες διατάξεις της εθνικής νομοθεσίας είτε από πρόσωπο κατά νόμο αρμόδιο της χώρας στην οποία έχει συνταχθεί το έγγραφο.

Ενημερωτικά και τεχνικά φυλλάδια και άλλα έντυπα, εταιρικά ή μη, με ειδικό τεχνικό περιεχόμενο, δηλαδή έντυπα με αμιγώς τεχνικά χαρακτηριστικά, όπως αριθμούς, αποδόσεις σε διεθνείς μονάδες, μαθηματικούς τύπους και σχέδια, που είναι δυνατόν να διαβαστούν σε κάθε γλώσσα και δεν είναι απαραίτητη η μετάφραση τους, μπορούν να υποβάλλονται σε άλλη γλώσσα, χωρίς να συνοδεύονται από μετάφραση στην ελληνική.¹⁶

Κάθε μορφής επικοινωνία με την αναθέτουσα αρχή, καθώς και μεταξύ αυτής και του αναδόχου, θα γίνονται υποχρεωτικά στην ελληνική γλώσσα¹⁷.

2.1.5 Εγγυήσεις¹⁸

Οι εγγυητικές επιστολές των παραγράφων 2.2.2 και 4.1. εκδίδονται από πιστωτικά ιδρύματα ή χρηματοδοτικά ιδρύματα ή ασφαλιστικές επιχειρήσεις κατά την έννοια των περιπτώσεων β' και γ' της παρ. 1 του άρθρου 14 του ν. 4364/ 2016 (Α' 13)¹⁹, που λειτουργούν νόμιμα στα κράτη - μέλη της Ένωσης ή του Ευρωπαϊκού Οικονομικού Χώρου ή στα κράτη-μέλη της ΣΔΣ και έχουν, σύμφωνα με τις ισχύουσες διατάξεις, το δικαίωμα αυτό. Μπορούν, επίσης, να εκδίδονται από το Τ.Μ.Ε.Δ.Ε. ή να παρέχονται με γραμμάτιο του Ταμείου Παρακαταθηκών και Δανείων με παρακατάθεση σε αυτό του αντίστοιχου χρηματικού ποσού²⁰. Αν συσταθεί παρακαταθήκη με γραμμάτιο παρακατάθεσης χρεογράφων στο Ταμείο Παρακαταθηκών και Δανείων, τα τοκομερίδια ή μερίσματα που λήγουν κατά τη διάρκεια της εγγύησης επιστρέφονται μετά τη λήξη τους στον υπέρ ου η εγγύηση οικονομικό φορέα.

Οι εγγυητικές επιστολές εκδίδονται κατ' επιλογή των οικονομικών φορέων από έναν ή περισσότερους εκδότες της παραπάνω παραγράφου.

Οι εγγυήσεις αυτές περιλαμβάνουν κατ' ελάχιστον τα ακόλουθα στοιχεία: α) την ημερομηνία έκδοσης, β) τον εκδότη, γ) την αναθέτουσα αρχή προς την οποία απευθύνονται, δ) τον αριθμό της εγγύησης, ε) το ποσό που καλύπτει η εγγύηση, στ) την πλήρη επωνυμία, τον Α.Φ.Μ. και τη διεύθυνση του οικονομικού φορέα υπέρ του οποίου εκδίδεται η εγγύηση (στην περίπτωση ένωσης αναγράφονται όλα τα παραπάνω για κάθε μέλος της ένωσης), ζ) τους όρους ότι: αα) η εγγύηση παρέχεται ανέκκλητα και

¹³ Πρβλ έγγραφο ΕΑΑΔΗΣΥ με α.π. 4121/30-07-2020 « Διευκρινίσεις ως προς την τήρηση των διατυπώσεων δημοσιότητας στη διαγωνιστική διαδικασία σε περίπτωση τροποποίησης όρων της διακήρυξης» (ΑΔΑ: ΩΡΗ9ΟΞΤΒ-2ΧΖ)

¹⁴ Άρθρο 53 παρ.3 του ν. 4412/2016: Τα έγγραφα της σύμβασης (όπως περιγράφονται στην παρ. 2.1.1) συντάσσονται υποχρεωτικά στην ελληνική γλώσσα και προαιρετικά και σε άλλες γλώσσες, συνολικά ή μερικά. Σε περίπτωση ασυμφωνίας μεταξύ των τμημάτων των εγγράφων της σύμβασης που έχουν συνταχθεί σε περισσότερες γλώσσες, επικρατεί η ελληνική έκδοση.

¹⁵ Άρθρο 80 παρ. 10 ν. 4412/2016

¹⁶ Άρθρο 92 παρ.4 του ν. 4412/2016

¹⁷ Με την επιφύλαξη της εν όλω ή εν μέρει σύνταξης των εγγράφων σε άλλη γλώσσα

¹⁸ Άρθρο 72 του ν. 4412/2 016

¹⁹ Πρβλ. άρθρο 120 του ν.4512/2018 (ΦΕΚ Α' 5/17.1.2017), καθώς και άρθρο 15 παρ.1 του ν.4541/2018 (ΦΕΚ Α' 93/31.5.2018),

²⁰ Τα γραμμάτια σύστασης χρηματικής παρακαταθήκης του Ταμείου Παρακαταθηκών και Δανείων, για την παροχή εγγυήσεων συμμετοχής και καλής εκτέλεσης (εγγυοδοτική παρακαταθήκη) συστήνονται σύμφωνα με την ειδική νομοθεσία που διέπει αυτό και ειδικότερα βάσει του άρθρου 4 του π.δ της 30 Δεκεμβρίου 1926/3 Ιανουαρίου 1927 ("Περί συστάσεως και αποδόσεως παρακαταθηκών και καταθέσεων παρά τω Ταμείω Παρακαταθηκών και Δανείων"). Πρβλ. το με αρ. πρωτ. 2756/23-5-2017 έγγραφο της Ε.Α.Α.ΔΗ.ΣΥ. (ΑΔΑ: 7ΝΣΡΟΞΤΒ-975).

ανεπιφύλακτα, ο δε εκδότης παραιτείται του δικαιώματος της διαιρέσεως και της διζήσεως και ββ) ότι σε περίπτωση κατάπτωσης αυτής, το ποσό της κατάπτωσης υπόκειται στο εκάστοτε ισχύον τέλος χαρτοσήμου, η) τα στοιχεία της σχετικής διακήρυξης και την καταληκτική ημερομηνία υποβολής προσφορών, θ) την ημερομηνία λήξης ή τον χρόνο ισχύος της εγγύησης, ι) την ανάληψη υποχρέωσης από τον εκδότη της εγγύησης να καταβάλει το ποσό της εγγύησης ολικά ή μερικά εντός πέντε (5) ημερών μετά από απλή έγγραφη ειδοποίηση εκείνου προς τον οποίο απευθύνεται και ια) στην περίπτωση των εγγυήσεων καλής εκτέλεσης και προκαταβολής, τον αριθμό και τον τίτλο της σχετικής σύμβασης²¹.

Η περ. αά' του προηγούμενου εδαφίου ζ' δεν εφαρμόζεται για τις εγγυήσεις που παρέχονται με γραμμάτιο του Ταμείου Παρακαταθηκών και Δανείων.

Υποδείγματα εγγυητικών επιστολών συμπεριλαμβάνονται στο Παράρτημα IV της παρούσης.

Η αναθέτουσα αρχή επικοινωνεί με τους εκδότες των εγγυητικών επιστολών, προκειμένου να διαπιστώσει την εγκυρότητά τους.

2.1.6 Προστασία Προσωπικών Δεδομένων

Η αναθέτουσα αρχή ενημερώνει το φυσικό πρόσωπο που υπογράφει την προσφορά ως Προσφέρων ή ως Νόμιμος Εκπρόσωπος Προσφέροντος, ότι η ίδια ή και τρίτοι, κατ' εντολή και για λογαριασμό της, θα επεξεργάζονται προσωπικά δεδομένα που περιέχονται στους φακέλους της προσφοράς και τα αποδεικτικά μέσα τα οποία υποβάλλονται σε αυτήν, στο πλαίσιο του παρόντος Διαγωνισμού, για τον σκοπό της αξιολόγησης των προσφορών και της ενημέρωσης έτερων συμμετεχόντων σε αυτόν, λαμβάνοντας κάθε εύλογο μέτρο για τη διασφάλιση του απόρρητου και της ασφάλειας της επεξεργασίας των δεδομένων και της προστασίας τους από κάθε μορφής αθέμιτη επεξεργασία, σύμφωνα με τις διατάξεις της κείμενης νομοθεσίας περί προστασίας προσωπικών δεδομένων, κατά τα αναλυτικώς αναφερόμενα στην αναλυτική ενημέρωση που επισυνάπτεται στην παρούσα.

2.2 Δικαίωμα Συμμετοχής - Κριτήρια Ποιοτικής Επιλογής

2.2.1 Δικαίωμα συμμετοχής

1. Δικαίωμα συμμετοχής στη διαδικασία σύναψης της παρούσας σύμβασης έχουν φυσικά ή νομικά πρόσωπα και, σε περίπτωση ενώσεων οικονομικών φορέων, τα μέλη αυτών, που είναι εγκατεστημένα σε:

α) κράτος-μέλος της Ένωσης,

β) κράτος-μέλος του Ευρωπαϊκού Οικονομικού Χώρου (Ε.Ο.Χ.),

γ) τρίτες χώρες που έχουν υπογράψει και κυρώσει τη ΣΔΣ²², στον βαθμό που η υπό ανάθεση δημόσια σύμβαση καλύπτεται από τα Παραρτήματα 1, 2, 4, 5, 6 και 7²³ και τις γενικές σημειώσεις του σχετικού με την Ένωση Προσαρτήματος Ι της ως άνω Συμφωνίας, καθώς και

δ) σε τρίτες χώρες που δεν εμπίπτουν στην περίπτωση γ' της παρούσας παραγράφου και έχουν συνάψει διμερείς ή πολυμερείς συμφωνίες με την Ένωση σε θέματα διαδικασιών ανάθεσης δημοσίων συμβάσεων²⁴.

Στον βαθμό που καλύπτονται από τα Παραρτήματα 1, 2, 4 και 5, 6 και 7 και τις γενικές σημειώσεις του σχετικού με την Ένωση Προσαρτήματος Ι της ΣΔΣ, καθώς και τις λοιπές διεθνείς συμφωνίες από τις οποίες δεσμεύεται η Ένωση, οι αναθέτουσες αρχές επιφυλάσσουν για τα έργα, τα αγαθά, τις υπηρεσίες και τους οικονομικούς φορείς των χωρών που έχουν υπογράψει τις εν λόγω συμφωνίες μεταχείριση εξίσου ευνοϊκή με αυτήν που επιφυλάσσουν για τα έργα, τα αγαθά, τις υπηρεσίες και τους οικονομικούς φορείς της Ένωσης²⁵.

2. Οικονομικός φορέας συμμετέχει είτε μεμονωμένα είτε ως μέλος ένωσης. Οι ενώσεις οικονομικών φορέων, συμπεριλαμβανομένων και των προσωρινών συμπράξεων, δεν απαιτείται να περιβληθούν συγκεκριμένη νομική μορφή για την υποβολή προσφοράς. Η αναθέτουσα αρχή μπορεί να απαιτήσει από τις ενώσεις οικονομικών φορέων να περιβληθούν συγκεκριμένη νομική μορφή, εφόσον τους ανατεθεί η σύμβαση.

²¹ Παρ. 12 άρθρου 72 του ν. 4412/2016

²² Βλ. σχετικά με ΣΔΣ https://www.wto.org/english/tratop_e/gproc_e/gp_gpa_e.htm

²³ Σύμφωνα με το ισχύον κείμενο της ΣΔΣ, τα σχετικά παραρτήματα που αναφέρονται στο άρθρο 25 αντιστοιχούν πλέον στα 1, 2, 4, 5, 6 και 7.

²⁴ Επιστημαίνεται ότι απαγορεύεται η συμμετοχή εξωχώριας εταιρείας από «μη συνεργάσιμα κράτη στον φορολογικό τομέα» κατά την έννοια των παρ. 3 και 4 του άρθρου 65 του ν. 4172/2013, καθώς και από κράτη που έχουν προνομιακό φορολογικό καθεστώς, όπως αυτά ορίζονται στον κατάλογο της απόφασης της παρ. 7 του άρθρου 65 του ως άνω Κώδικα, κατά τα αναφερόμενα στην περίπτωση α' και β' της παραγράφου 4 του άρθρου 4 του ν. 3310/2005.

²⁵ Πρβλ. σχετικά, σελ. 8 της Ανακοίνωσης της Επιτροπής C (2019) 5494 final «Κατευθυντήριες γραμμές για τη συμμετοχή προσφερόντων και αγαθών από τρίτες χώρες στην αγορά δημοσίων συμβάσεων της ΕΕ».

Στις περιπτώσεις υποβολής προσφοράς από ένωση οικονομικών φορέων, όλα τα μέλη της ευθύνονται έναντι της αναθέτουσας αρχής αλληλεγγύως και εις ολόκληρον²⁶.

2.2.2 Εγγύηση συμμετοχής²⁷

Για την έγκυρη συμμετοχή στη διαδικασία σύναψης της παρούσας σύμβασης, κατατίθεται από τους συμμετέχοντες οικονομικούς φορείς (προσφέροντες), εγγυητική επιστολή συμμετοχής²⁸ 2% της εκτιμώμενης αξίας της σύμβασης άνευ ΦΠΑ²⁹, σύμφωνα με τον ακόλουθο πίνακα:

A/A	ΠΕΡΙΓΡΑΦΗ ΕΙΔΟΥΣ	ΠΟΣΟΤΗΤΕΣ	ΕΝΔΕΙΚΤΙΚΗ ΤΙΜΗ ΜΟΝΑΔΑΣ ΑΝΕΥ ΦΠΑ(€)	ΠΡΟΫΠΟΛΟΓΙΣΘΕΙΣΑ ΔΑΠΑΝΗ ΑΝΕΥ ΦΠΑ (€)	ΠΟΣΟ ΕΓΓΥΗΣΗΣ ΣΥΜΜΕΤΟΧΗΣ (2%)
1	ΚΕΝΤΡΙΚΗ ΚΛΙΜΑΤΙΣΤΙΚΗ ΜΟΝΑΔΑ	1	56.467,74€	56.467,74€	1.129,35
2	ΣΤΗΛΕΣ ΟΡΟΦΗΣ ΠΑΡΟΧΗΣ ΑΕΡΙΩΝ ΚΑ ΡΕΥΜΑΤΟΣ	1	44.500,00€	44.500,00€	890,00
				100.967,74€	2.019,35€

Το δε ύψος της εγγυητικής επιστολής συμμετοχής για όλα τα είδη συνολικής δαπάνης 100.967,74 € άνευ ΦΠΑ είναι **2.019,35 €**.

Στην περίπτωση ένωσης οικονομικών φορέων, η εγγύηση συμμετοχής περιλαμβάνει και τον όρο ότι η εγγύηση καλύπτει τις υποχρεώσεις όλων των οικονομικών φορέων που συμμετέχουν στην ένωση.

Η εγγύηση συμμετοχής πρέπει να ισχύει τουλάχιστον για τριάντα (30) ημέρες μετά τη λήξη του χρόνου ισχύος της προσφοράς του άρθρου 2.4.5 της παρούσας, άλλως η προσφορά απορρίπτεται. Η αναθέτουσα αρχή μπορεί, πριν από τη λήξη της προσφοράς, να ζητά από τους προσφέροντες να παρατείνουν, πριν τη λήξη τους, τη διάρκεια ισχύος της προσφοράς και της εγγύησης συμμετοχής.

Οι πρωτότυπες εγγυήσεις συμμετοχής, πλην των εγγυήσεων που εκδίδονται ηλεκτρονικά, προσκομίζονται, σε κλειστό φάκελο με ευθύνη του οικονομικού φορέα, το αργότερο πριν την ημερομηνία και ώρα αποσφράγισης των προσφορών που ορίζεται στην παρ. 3.1 της παρούσας, άλλως η προσφορά απορρίπτεται ως απαράδεκτη, μετά από γνώμη της Επιτροπής Διαγωνισμού.

Υπόδειγμα εγγυητικής επιστολής συμμετοχής συμπεριλαμβάνεται στο Παράρτημα IV της παρούσης.

Στις εγγυητικές επιστολές θα πρέπει να αναγράφονται στοιχεία επικοινωνίας του εκδότη και συγκεκριμένα, η διεύθυνση ηλεκτρονικού ταχυδρομείου (e-mail), στην οποία θα πρέπει να απευθυνθεί η Α.Α. προκειμένου να διαπιστώσει την εγκυρότητά τους καθώς σύμφωνα με το Ν. 4412/2016, άρθρο 72, παρ. 13: «Η αναθέτουσα αρχή επικοινωνεί με τους εκδότες των εγγυητικών επιστολών προκειμένου να διαπιστώσει την εγκυρότητά τους». Ο όρος αυτός δεν ισχύει σε όσες των περιπτώσεων ο έλεγχος των εγγυήσεων δεν απαιτεί επικοινωνία της αναθέτουσας αρχής με την αρχή εκδόσεως αυτών (όπως σε περιπτώσεις γραμματίων του Ταμείου Παρακαταθηκών και Δανείων όπου στο γραμμάτιο περιλαμβάνεται μοναδικός κωδικός προς έλεγχο).

2.2.2.2. Η εγγύηση συμμετοχής επιστρέφεται στον ανάδοχο με την προσκόμιση της εγγύησης καλής εκτέλεσης.

²⁶ Άρθρο 19 ν. 4412/2016.

²⁷ Παρ. 1 ,2 και 12 του άρθρου 72 του ν.4412/2016.

²⁸ Σε περίπτωση υποβολής προσφοράς για ένα ή περισσότερα τμήματα της σύμβασης, το ύψος της εγγύησης συμμετοχής υπολογίζεται επί της εκτιμώμενης αξίας του/των προσφερομένου/ων τμήματος/τμημάτων (β' εδ. παρ. 1 άρθρου 72 ν. 4412/2016).

²⁹ Το ποσοστό της εγγύησης συμμετοχής δεν μπορεί να υπερβαίνει το 2% της εκτιμώμενης αξίας της σύμβασης, εκτός ΦΠΑ, με ανάλογη στρογγυλοποίηση, μη συνυπολογιζομένων των δικαιωμάτων προαίρεσης και παράτασης της σύμβασης.

Η εγγύηση συμμετοχής επιστρέφεται στους λοιπούς προσφέροντες, σύμφωνα με τα ειδικότερα οριζόμενα στην παρ. 3 του άρθρου 72 του ν. 4412/2016³⁰.

2.2.2.3. Η εγγύηση συμμετοχής καταπίπτει εάν ο προσφέρων: α) αποσύρει την προσφορά του κατά τη διάρκεια ισχύος αυτής, β) παρέχει, εν γνώσει του, ψευδή στοιχεία ή πληροφορίες που αναφέρονται στις παραγράφους 2.2.3 έως 2.2.8, γ) δεν προσκομίσει εγκαίρως τα προβλεπόμενα από την παρούσα δικαιολογητικά (παραγράφοι 2.2.9 και 3.2), δ) δεν προσέλθει εγκαίρως για υπογραφή του συμφωνητικού, ε) υποβάλει μη κατάλληλη προσφορά, με την έννοια της περ. 46 της παρ. 1 του άρθρου 2 του ν. 4412/2016, στ) δεν ανταποκριθεί στη σχετική πρόσκληση της αναθέτουσας αρχής να εξηγήσει την τιμή ή το κόστος της προσφοράς του εντός της τεθείσας προθεσμίας και η προσφορά του απορριφθεί³¹, ζ) στις περιπτώσεις των παρ. 3, 4 και 5 του άρθρου 103 του ν. 4412/2016, περί πρόσκλησης για υποβολή δικαιολογητικών από τον προσωρινό ανάδοχο, αν, κατά τον έλεγχο των παραπάνω δικαιολογητικών, σύμφωνα με τις παραγράφους 3.2 και 3.4 της παρούσας, διαπιστωθεί ότι τα στοιχεία που δηλώθηκαν στο ΕΕΕΣ είναι εκ προθέσεως απατηλά, ή ότι έχουν υποβληθεί πλαστά αποδεικτικά στοιχεία, ή αν, από τα παραπάνω δικαιολογητικά που προσκομίσθηκαν νομίμως και εμπροθέσμως, δεν αποδεικνύεται η μη συνδρομή των λόγων αποκλεισμού της παραγράφου 2.2.3 ή η πλήρωση μιας ή περισσότερων από τις απαιτήσεις των κριτηρίων ποιοτικής επιλογής.

2.2.3 Λόγοι αποκλεισμού³²

Αποκλείεται από τη συμμετοχή στην παρούσα διαδικασία σύναψης σύμβασης (διαγωνισμό) οικονομικός φορέας, εφόσον συντρέχει στο πρόσωπό του (εάν πρόκειται για μεμονωμένο φυσικό ή νομικό πρόσωπο) ή σε ένα από τα μέλη του (εάν πρόκειται για ένωση οικονομικών φορέων) ένας ή περισσότεροι από τους ακόλουθους λόγους:

2.2.3.1. Όταν υπάρχει σε βάρος του αμετάκλητη³³ καταδικαστική απόφαση για ένα από τα ακόλουθα εγκλήματα:

α) συμμετοχή σε εγκληματική οργάνωση, όπως αυτή ορίζεται στο άρθρο 2 της απόφασης-πλαίσιο 2008/841/ΔΕΥ του Συμβουλίου της 24ης Οκτωβρίου 2008, για την καταπολέμηση του οργανωμένου εγκλήματος (ΕΕ L 300 της 11.11.2008 σ.42), και τα εγκλήματα του άρθρου 187 του Ποινικού Κώδικα (εγκληματική οργάνωση),

β) ενεργητική δωροδοκία, όπως ορίζεται στο άρθρο 3 της σύμβασης περί της καταπολέμησης της δωροδοκίας στην οποία ενέχονται υπάλληλοι των Ευρωπαϊκών Κοινοτήτων ή των κρατών-μελών της Ένωσης (ΕΕ C 195 της 25.6.1997, σ. 1) και στην παρ. 1 του άρθρου 2 της απόφασης-πλαίσιο 2003/568/ΔΕΥ του Συμβουλίου της 22ας Ιουλίου 2003, για την καταπολέμηση της δωροδοκίας στον ιδιωτικό τομέα (ΕΕ L 192 της 31.7.2003, σ. 54), καθώς και όπως ορίζεται στο εθνικό δίκαιο του οικονομικού φορέα, και τα εγκλήματα των άρθρων 159Α (δωροδοκία πολιτικών προσώπων), 236 (δωροδοκία υπαλλήλου), 237 παρ. 2-4 (δωροδοκία δικαστικών λειτουργών), 237Α παρ. 2 (εμπορία επιρροής – μεσάζοντες), 396 παρ. 2 (δωροδοκία στον ιδιωτικό τομέα) του Ποινικού Κώδικα,

γ) απάτη εις βάρος των οικονομικών συμφερόντων της Ένωσης, κατά την έννοια των άρθρων 3 και 4 της Οδηγίας (ΕΕ) 2017/1371 του Ευρωπαϊκού Κοινοβουλίου και του Συμβουλίου της 5^{ης} Ιουλίου 2017 σχετικά με την καταπολέμηση, μέσω του ποινικού δικαίου, της απάτης εις βάρος των οικονομικών συμφερόντων της Ένωσης (L 198/28.07.2017) και τα εγκλήματα των άρθρων 159Α (δωροδοκία πολιτικών προσώπων), 216 (πλαστογραφία), 236 (δωροδοκία υπαλλήλου), 237 παρ. 2-4 (δωροδοκία δικαστικών λειτουργών), 242 (ψευδής βεβαίωση, νόθευση κ.λπ.) 374 (διακεκριμένη κλοπή), 375 (υπεξαίρεση), 386 (απάτη), 386Α (απάτη με υπολογιστή), 386Β (απάτη σχετική με τις επιχορηγήσεις), 390 (απιστία) του Ποινικού Κώδικα και των άρθρων 155 επ. του Εθνικού Τελωνειακού Κώδικα (ν. 2960/2001, Α' 265), όταν αυτά στρέφονται κατά των οικονομικών συμφερόντων της Ευρωπαϊκής Ένωσης ή συνδέονται με την προσβολή αυτών των συμφερόντων, καθώς και τα εγκλήματα των άρθρων 23 (διασυνοριακή απάτη σχετικά με τον ΦΠΑ) και 24 (επικουρικές διατάξεις για την ποινική προστασία των οικονομικών συμφερόντων της Ευρωπαϊκής Ένωσης) του ν. 4689/2020 (Α' 103),

δ) τρομοκρατικά εγκλήματα ή εγκλήματα συνδεόμενα με τρομοκρατικές δραστηριότητες, όπως ορίζονται, αντιστοίχως, στα άρθρα 3-4 και 5-12 της Οδηγίας (ΕΕ) 2017/541 του Ευρωπαϊκού Κοινοβουλίου και του Συμβουλίου της 15^{ης} Μαρτίου 2017 για την καταπολέμηση της τρομοκρατίας και την αντικατάσταση της απόφασης-πλαισίου 2002/475/ΔΕΥ του Συμβουλίου και για την τροποποίηση της απόφασης 2005/671/ΔΕΥ του Συμβουλίου (ΕΕ L88/31.03.2017) ή ηθική αυτοουργία ή συνέργεια ή απόπειρα διάπραξης εγκλήματος, όπως ορίζονται στο άρθρο 14 αυτής, και τα εγκλήματα των άρθρων 187Α και 187Β του Ποινικού Κώδικα, καθώς και τα εγκλήματα των άρθρων 32-35 του ν. 4689/2020 (Α'103),

ε) νομιμοποίηση εσόδων από παράνομες δραστηριότητες ή χρηματοδότηση της τρομοκρατίας, όπως αυτές ορίζονται στο άρθρο 1 της Οδηγίας (ΕΕ) 2015/849 του Ευρωπαϊκού Κοινοβουλίου και του Συμβουλίου της 20ης Μαΐου 2015, σχετικά με την πρόληψη της

³⁰ Άρθρο 72 παρ. 3 εδάφιο δεύτερο του ν. 4412/2016.

³¹ Άρθρο 88 σε συνδυασμό με άρθρο 72 ν. 4412/2016

³² Άρθρα 73 και 74 ν. 4412/2016

³³ Επισημαίνεται ότι η αναφορά στο ΕΕΕΣ σε “τελεσίδικη καταδικαστική απόφαση” νοείται ως “αμετάκλητη καταδικαστική απόφαση”, η δε σχετική δήλωση του οικονομικού φορέα στο Μέρος ΙΙΙ.Α. του ΕΕΕΣ αφορά μόνο σε αμετάκλητες καταδικαστικές αποφάσεις

χρησιμοποίησης του χρηματοπιστωτικού συστήματος για τη νομιμοποίηση εσόδων από παράνομες δραστηριότητες ή για τη χρηματοδότηση της τρομοκρατίας, την τροποποίηση του κανονισμού (ΕΕ) αριθμ. 648/2012 του Ευρωπαϊκού Κοινοβουλίου και του Συμβουλίου, και την κατάργηση της οδηγίας 2005/60/ΕΚ του Ευρωπαϊκού Κοινοβουλίου και του Συμβουλίου και της οδηγίας 2006/70/ΕΚ της Επιτροπής (ΕΕ L141/05.06.2015) και τα εγκλήματα των άρθρων 2 και 39 του ν. 4557/2018 (Α' 139),

στ) παιδική εργασία και άλλες μορφές εμπορίας ανθρώπων, όπως ορίζονται στο άρθρο 2 της Οδηγίας 2011/36/ΕΕ του Ευρωπαϊκού Κοινοβουλίου και του Συμβουλίου της 5ης Απριλίου 2011, για την πρόληψη και την καταπολέμηση της εμπορίας ανθρώπων και για την προστασία των θυμάτων της, καθώς και για την αντικατάσταση της απόφασης-πλαίσιο 2002/629/ΔΕΥ του Συμβουλίου (ΕΕ L 101 της 15.4.2011, σ. 1), και τα εγκλήματα του άρθρου 323Α του Ποινικού Κώδικα (εμπορία ανθρώπων).

Ο οικονομικός φορέας αποκλείεται, επίσης, όταν το πρόσωπο εις βάρος του οποίου εκδόθηκε αμετάκλητη καταδικαστική απόφαση είναι μέλος του διοικητικού, διευθυντικού ή εποπτικού οργάνου του ή έχει εξουσία εκπροσώπησης, λήψης αποφάσεων ή ελέγχου σε αυτό. Η υποχρέωση του προηγούμενου εδαφίου αφορά:

-στις περιπτώσεις εταιρειών περιορισμένης ευθύνης (Ε.Π.Ε.), ιδιωτικών κεφαλαιουχικών εταιρειών (Ι.Κ.Ε.) και προσωπικών εταιρειών (Ο.Ε. και Ε.Ε.) τους διαχειριστές.

-στις περιπτώσεις ανωνύμων εταιρειών (Α.Ε.), τον διευθύνοντα Σύμβουλο, τα μέλη του Διοικητικού Συμβουλίου, καθώς και τα πρόσωπα στα οποία με απόφαση του Διοικητικού Συμβουλίου έχει ανατεθεί το σύνολο της διαχείρισης και εκπροσώπησης της εταιρείας.

-στις περιπτώσεις Συνεταιρισμών, τα μέλη του Διοικητικού Συμβουλίου.

-σε όλες τις υπόλοιπες περιπτώσεις νομικών προσώπων, τον κατά περίπτωση νόμιμο εκπρόσωπο.

Εάν στις ως άνω περιπτώσεις (α) έως (στ) η κατά τα ανωτέρω, περίοδος αποκλεισμού δεν έχει καθοριστεί με αμετάκλητη απόφαση, αυτή ανέρχεται σε πέντε (5) έτη από την ημερομηνία της καταδίκης με αμετάκλητη απόφαση.

2.2.3.2. Στις ακόλουθες περιπτώσεις:

α) όταν ο οικονομικός φορέας έχει αθετήσει τις υποχρεώσεις του όσον αφορά στην καταβολή φόρων ή εισφορών κοινωνικής ασφάλισης και αυτό έχει διαπιστωθεί από δικαστική ή διοικητική απόφαση με τελεσίδικη και δεσμευτική ισχύ, σύμφωνα με διατάξεις της χώρας όπου είναι εγκατεστημένος ή την εθνική νομοθεσία ή

β) όταν η αναθέτουσα αρχή μπορεί να αποδείξει με τα κατάλληλα μέσα ότι ο οικονομικός φορέας έχει αθετήσει τις υποχρεώσεις του όσον αφορά την καταβολή φόρων ή εισφορών κοινωνικής ασφάλισης.

Αν ο οικονομικός φορέας είναι Έλληνας πολίτης ή έχει την εγκατάστασή του στην Ελλάδα, οι υποχρεώσεις του που αφορούν στις εισφορές κοινωνικής ασφάλισης καλύπτουν τόσο την κύρια όσο και την επικουρική ασφάλιση.

Οι υποχρεώσεις των περ. α' και β' της παρ. 2.2.3.2 θεωρείται ότι δεν έχουν αθετηθεί εφόσον δεν έχουν καταστεί ληξιπρόθεσμες ή εφόσον αυτές έχουν υπαχθεί σε δεσμευτικό διακανονισμό που τηρείται.

Δεν αποκλείεται ο οικονομικός φορέας, όταν έχει εκπληρώσει τις υποχρεώσεις του είτε καταβάλλοντας τους φόρους ή τις εισφορές κοινωνικής ασφάλισης που οφείλει, συμπεριλαμβανομένων, κατά περίπτωση, των δεδουλευμένων τόκων ή των προστίμων είτε υπαγόμενος σε δεσμευτικό διακανονισμό για την καταβολή τους στο μέτρο που τηρεί τους όρους του δεσμευτικού κανονισμού.

2.2.3.3 α) Κατ' εξαίρεση, δεν αποκλείονται για τους λόγους των ανωτέρω παραγράφων, εφόσον συντρέχουν οι πιο κάτω επιτακτικοί λόγοι δημόσιου συμφέροντος *[όπως ενδεικτικά δημόσιας υγείας ή προστασίας του περιβάλλοντος συμπληρώνεται αναλόγως από την Α.Α.]*

2.2.3.4. Αποκλείεται³⁴ από τη συμμετοχή στη διαδικασία σύναψης της παρούσας σύμβασης, οικονομικός φορέας σε οποιαδήποτε από τις ακόλουθες καταστάσεις³⁵:

³⁴ Οι λόγοι της παραγράφου 2.2.3.4 αποτελούν δυνητικούς λόγους αποκλεισμού, σύμφωνα με το άρθρο 73 παρ. 4 ν. 4412/2016. Κατά συνέπεια, η Α.Α. δύναται να επιλέξει όλους, μερικούς, ή, ενδεχομένως, και κανέναν από τους λόγους αποκλεισμού της παρ. 4, συνεκτιμώντας τα ιδιαίτερα χαρακτηριστικά της υπό ανάθεση σύμβασης (εκτιμώμενη αξία αυτής, ειδικές περιστάσεις κλπ), με σχετική πρόβλεψη στη διακήρυξη (πρβλ. αιτιολογική έκθεση νόμου 4412/2016 - άρθρο 73 παρ. 4). Επισημαίνεται, επίσης, ότι η επιλογή από την Α.Α. λόγου/ων αποκλεισμού της παρ. 4 διαμορφώνει αντιστοίχως τις επιλογές της στα σχετικά πεδία του ΕΕΕΣ, καθώς και τα μέσα απόδειξης του άρθρου 2.2.9.2.

³⁵ Ειδικά για τους δυνητικούς λόγους αποκλεισμού πρβλ. την Κατευθυντήρια Οδηγία 20/22-06-2017 της Αρχής (ΑΔΑ: ΩΡΞ3ΟΞΤΒ-9Ρ5). Ειδικότερα, όταν η αναθέτουσα αρχή εξετάζει τη συνδρομή των προϋποθέσεων εφαρμογής των δυνητικών λόγων αποκλεισμού που έχει συμπεριλάβει στα έγγραφα της σύμβασης, πρέπει να δίδει ιδιαίτερη προσοχή στην τήρηση της αρχής της αναλογικότητας (πρβλ και αιτιολογική σκέψη 101 της Οδηγίας 2014/24/ΕΕ).

(α) εάν έχει αθετήσει τις υποχρεώσεις που προβλέπονται στην παρ. 2 του άρθρου 18 του ν. 4412/2016³⁶, περί αρχών που εφαρμόζονται στις διαδικασίες σύναψης δημοσίων συμβάσεων,

(β) εάν τελεί υπό πτώχευση ή έχει υπαχθεί σε διαδικασία ειδικής εκκαθάρισης ή τελεί υπό αναγκαστική διαχείριση από εκκαθαριστή ή από το δικαστήριο ή έχει υπαχθεί σε διαδικασία πτωχευτικού συμβιβασμού ή έχει αναστείλει τις επιχειρηματικές του δραστηριότητες ή έχει υπαχθεί σε διαδικασία εξυγίανσης και δεν τηρεί τους όρους αυτής ή εάν βρίσκεται σε οποιαδήποτε ανάλογη κατάσταση προκύπτουσα από παρόμοια διαδικασία, προβλεπόμενη σε εθνικές διατάξεις νόμου.

(γ) εάν, με την επιφύλαξη της παραγράφου 3Γ του άρθρου 44 του ν. 3959/2011 περί ποινικών κυρώσεων και άλλων διοικητικών συνεπειών, υπάρχουν επαρκώς εύλογες ενδείξεις που οδηγούν στο συμπέρασμα ότι ο οικονομικός φορέας συνήψε συμφωνίες με άλλους οικονομικούς φορείς με στόχο τη στρέβλωση του ανταγωνισμού,

δ) εάν μία κατάσταση σύγκρουσης συμφερόντων κατά την έννοια του άρθρου 24 του ν. 4412/2016, δεν μπορεί να θεραπευθεί αποτελεσματικά με άλλα, λιγότερο παρεμβατικά, μέσα,

(ε) εάν μία κατάσταση στρέβλωσης του ανταγωνισμού από την πρότερη συμμετοχή του οικονομικού φορέα κατά την προετοιμασία της διαδικασίας σύναψης σύμβασης, σύμφωνα με όσα ορίζονται στο άρθρο 48 του ν. 4412/2016, δεν μπορεί να θεραπευθεί με άλλα, λιγότερο παρεμβατικά, μέσα,

(στ) εάν έχει επιδείξει σοβαρή ή επαναλαμβανόμενη πλημμέλεια κατά την εκτέλεση ουσιώδους απαίτησης στο πλαίσιο προηγούμενης δημόσιας σύμβασης, προηγούμενης σύμβασης με αναθέτονα φορέα ή προηγούμενης σύμβασης παραχώρησης που είχε ως αποτέλεσμα την πρόωρη καταγγελία της προηγούμενης σύμβασης, αποζημιώσεις ή άλλες παρόμοιες κυρώσεις,

(ζ) εάν έχει κριθεί ένοχος εκ προθέσεως σοβαρών απατηλών δηλώσεων κατά την παροχή των πληροφοριών που απαιτούνται για την εξακρίβωση της απουσίας των λόγων αποκλεισμού ή την πλήρωση των κριτηρίων επιλογής, έχει αποκρύψει τις πληροφορίες αυτές ή δεν είναι σε θέση να προσκομίσει τα δικαιολογητικά που απαιτούνται κατ' εφαρμογή της παραγράφου 2.2.9.2 της παρούσας,

(η) εάν επιχείρησε να επηρεάσει με αθέμιτο τρόπο τη διαδικασία λήψης αποφάσεων της αναθέτουσας αρχής, να αποκτήσει εμπιστευτικές πληροφορίες που ενδέχεται να του αποφέρουν αθέμιτο πλεονέκτημα στη διαδικασία σύναψης σύμβασης ή να παράσχει με απατηλό τρόπο παραπλανητικές πληροφορίες που ενδέχεται να επηρεάσουν ουσιωδώς τις αποφάσεις που αφορούν τον αποκλεισμό, την επιλογή ή την ανάθεση,

(θ) εάν η αναθέτουσα αρχή μπορεί να αποδείξει, με κατάλληλα μέσα ότι έχει διαπράξει σοβαρό επαγγελματικό παράπτωμα, το οποίο θέτει εν αμφιβόλω την ακεραιότητά του.

Εάν στις ως άνω περιπτώσεις (α) έως (θ) η περίοδος αποκλεισμού δεν έχει καθοριστεί με αμετάκλητη απόφαση, αυτή ανέρχεται σε τρία (3) έτη από την ημερομηνία έκδοσης πράξης που βεβαιώνει το σχετικό γεγονός.³⁷

2.2.3.5. [ΔΙΑΤΗΡΕΙΤΑΙ ΜΟΝΟ ΓΙΑ ΛΟΓΟΥΣ ΑΡΙΘΜΗΣΗΣ]

2.2.3.6. Ο οικονομικός φορέας αποκλείεται σε οποιοδήποτε χρονικό σημείο κατά τη διάρκεια της διαδικασίας σύναψης της παρούσας σύμβασης, όταν αποδεικνύεται ότι βρίσκεται, λόγω πράξεων ή παραλείψεων του, είτε πριν είτε κατά τη διαδικασία, σε μία από τις ως άνω περιπτώσεις.

2.2.3.7. Οικονομικός φορέας που εμπίπτει σε μια από τις καταστάσεις που αναφέρονται στις παραγράφους 2.2.3.1 και 2.2.3.4, εκτός από την περ. β αυτής, μπορεί να προσκομίζει στοιχεία³⁸, προκειμένου να αποδείξει ότι τα μέτρα που έλαβε επαρκούν για να αποδείξουν την αξιοπιστία του, παρότι συντρέχει ο σχετικός λόγος αποκλεισμού (αυτοκάθαρση). Για τον σκοπό αυτόν, ο οικονομικός φορέας αποδεικνύει ότι έχει καταβάλει ή έχει δεσμευθεί να καταβάλει αποζημίωση για ζημίες που προκλήθηκαν από το ποινικό αδίκημα ή το παράπτωμα, ότι έχει διευκρινίσει τα γεγονότα και τις περιστάσεις με ολοκληρωμένο τρόπο, μέσω ενεργού συνεργασίας με τις ερευνητικές αρχές, και έχει λάβει συγκεκριμένα τεχνικά και οργανωτικά μέτρα, καθώς και μέτρα σε επίπεδο προσωπικού κατάλληλα για την αποφυγή περαιτέρω ποινικών αδικημάτων ή παραπτωμάτων. Τα μέτρα που λαμβάνονται από τους οικονομικούς φορείς αξιολογούνται σε συνάρτηση με τη σοβαρότητα και τις ιδιαίτερες περιστάσεις του ποινικού αδικήματος ή του παραπτώματος. Εάν τα στοιχεία κριθούν επαρκή, ο εν λόγω οικονομικός φορέας δεν αποκλείεται από τη διαδικασία σύναψης σύμβασης. Αν τα μέτρα κριθούν ανεπαρκή, γνωστοποιείται στον οικονομικό φορέα το σκεπτικό της απόφασης αυτής. Οικονομικός φορέας που έχει αποκλειστεί, σύμφωνα με τις κείμενες διατάξεις, με τελεσίδικη απόφαση, σε εθνικό επίπεδο, από τη συμμετοχή σε

³⁶ Η αθέτηση της υποχρέωσης αυτής συνιστά σοβαρό επαγγελματικό παράπτωμα του οικονομικού φορέα κατά την έννοια της περίπτωσης θ' της παραγράφου 4 του άρθρου 73. Πρβλ. άρθρο 18 παρ. 5 του ν. 4412/2016.

³⁷ Παρ. 10 του άρθρου 73 ν.4412/2016.Επίσης, πρβλ. υπ' αριθμ. πρωτ. 6271/30-11-2018 έγγραφο της Αρχής (ΑΔΑ Ψ3Κ8ΟΞΤΒ-09Β) σχετικά με την απόφαση ΔΕΕ της 24 Οκτωβρίου 2018 στην υπόθεση C-124/2017.

³⁸ Σχετικά με την προσκόμιση αποδείξεων για τα επανορθωτικά μέτρα βλ. την απόφαση της 14ης Ιανουαρίου 2021 του ΔΕΕ στην υπόθεση C-387/19

διαδικασίες σύναψης σύμβασης ή ανάθεσης παραχώρησης δεν μπορεί να κάνει χρήση της ανωτέρω δυνατότητας κατά την περίοδο του αποκλεισμού που ορίζεται στην εν λόγω απόφαση³⁹.

Η εξέταση των, κατά τα ανωτέρω, προσκομισθέντων από τον οικονομικό φορέα στοιχείων, για τη διαπίστωση της επάρκειας ή μη των επανορθωτικών μέτρων που έλαβε και επικαλείται, θα πραγματοποιηθεί κατά το στάδιο της εξέτασης των δικαιολογητικών κατακύρωσης.

2.2.3.8. Η απόφαση για τη διαπίστωση της επάρκειας ή μη των επανορθωτικών μέτρων κατά την προηγούμενη παράγραφο, εκδίδεται σύμφωνα με τα οριζόμενα στις παρ. 8 και 9 του άρθρου 73 του ν. 4412/2016⁴⁰, καθώς και στην υπ' αριθμ. 102080/24-10-2022 (Β' 5623/02.11.2022) απόφαση του Υπουργού Ανάπτυξης και Επενδύσεων με θέμα: «*Ρύθμιση θεμάτων σχετικά με την εξέταση επανορθωτικών μέτρων από την Επιτροπή της παρ. 9 του άρθρου 73 του ν. 4412/2016*».

Η αναθέτουσα αρχή αποστέλλει στην Επιτροπή εξέτασης επανορθωτικών μέτρων της παρ. 9 του άρθρου 73 του ν. 4412/2016 το σχέδιο της απόφασής της περί της διαπίστωσης της επάρκειας ή μη των ληφθέντων από τον οικονομικό φορέα επανορθωτικών μέτρων, συνοδευόμενο από πλήρη φάκελο που περιλαμβάνει όλα τα σχετικά με την υπόθεση στοιχεία. Το σχέδιο της απόφασής της αναθέτουσας αρχής, μαζί με όλα τα σχετικά με την υπόθεση στοιχεία αποστέλλονται, ηλεκτρονικά στη διεύθυνση ηλεκτρονικού ταχυδρομείου epanorthotika@eaadhsy.gr

Στην περίπτωση που ο οικονομικός φορέας δεν έχει προσκομίσει, με δική του πρωτοβουλία, τα στοιχεία, με τα οποία αποδεικνύονται τα επικαλούμενα μέτρα αυτοκάθαρσης (εκδοθείσες αποφάσεις διοίκησης, αποδεικτικά εξόφλησης προστίμων, αλληλογραφία με αρμόδιες ελεγκτικές αρχές κ.λπ.), η αναθέτουσα αρχή, πριν από τη σύνταξη και αποστολή του σχεδίου απόφασής της στην Επιτροπή, υποχρεούται να ζητήσει από τον οικονομικό φορέα την προσκόμισή τους, εντός προθεσμίας που δεν υπερβαίνει τις δέκα (10) ημέρες. Με την παρέλευση της ανωτέρω προθεσμίας, θεωρείται ότι τα αιτούμενα στοιχεία δεν προσκομίστηκαν. Στην περίπτωση που ο οικονομικός φορέας υποβάλει αίτημα για παράταση της ως άνω προθεσμίας, συνοδευόμενο από έγγραφο, με τα οποία αποδεικνύεται ότι έχει αιτηθεί τη χορήγηση των στοιχείων, η αναθέτουσα αρχή παρατείνει την προθεσμία υποβολής, για όσο χρόνο απαιτηθεί για τη χορήγησή τους από τις αρμόδιες δημόσιες αρχές.

Αν η αναθέτουσα αρχή κρίνει ότι τα στοιχεία που προσκόμισε ο οικονομικός φορέας δεν είναι πλήρη ή απαιτούνται διευκρινίσεις, πριν από την αποστολή του σχεδίου της απόφασής της στην Επιτροπή, καλεί τον οικονομικό φορέα για τη συμπλήρωση των σχετικών στοιχείων ή/και την παροχή διευκρινίσεων, εντός προθεσμίας, που δεν υπερβαίνει τις δέκα (10) ημέρες.

Αν ο οικονομικός φορέας δεν ανταποκριθεί στην πρόσκληση της αναθέτουσας αρχής, το γεγονός αυτό μνημονεύεται στο σχέδιο της απόφασής της.

Με την επιφύλαξη της επόμενης παραγράφου, δεν εξετάζονται από την Επιτροπή επανορθωτικά μέτρα που επικαλείται ένας οικονομικός φορέας, προκειμένου να αποδείξει την αξιοπιστία του, εφόσον αυτά έχουν ληφθεί **μετά** την ημερομηνία λήξης υποβολής των προσφορών. Στην περίπτωση αυτή, η αναθέτουσα αρχή δεν τα λαμβάνει υπόψη και δεν τα μνημονεύει στο σχέδιο της απόφασής της που αποστέλλει στην Επιτροπή.

Στην περίπτωση που, κατά την υποβολή του ΕΕΕΣ, από τον οικονομικό φορέα, δεν συνέτρεχε στο πρόσωπο του κάποιος από τους λόγους αποκλεισμού της παρ. 1 και της παρ. 4, εκτός από την περ. β' αυτής, του άρθρου 73 του ν. 4412/2016, αλλά η συνδρομή του προέκυψε, κατά τη διάρκεια της παρούσας διαδικασίας (οψιγενής μεταβολή), τα μέτρα αυτοκάθαρσης που επικαλείται, λαμβάνονται υπόψη από την αναθέτουσα αρχή, κατά τη σύνταξη του σχεδίου απόφασής της και εξετάζονται από την Επιτροπή. Οι διαδικαστικές λεπτομέρειες εξέτασης και επανεξέτασης των επανορθωτικών μέτρων ρυθμίζονται αναλυτικά στην ως άνω υπουργική απόφαση.

2.2.3.9. Οικονομικός φορέας, σε βάρος του οποίου έχει επιβληθεί η κύρωση του οριζόντιου αποκλεισμού σύμφωνα με τις κείμενες διατάξεις και για το χρονικό διάστημα που αυτή ορίζει, αποκλείεται από την παρούσα διαδικασία σύναψης της σύμβασης.

Κριτήρια Επιλογής⁴¹

³⁹ Παρ. 7 άρθρου 73 ν. 4412/2016.

⁴⁰ Πρβλ. απόφαση υπ' αριθμ. 111257-18/11/2022 (ΑΔΑ: ΨΠΓΟ46ΜΤΑΡ-0Ε3).

⁴¹ Επισημαίνεται ότι όλα τα κριτήρια επιλογής είναι προαιρετικά, τίθενται στην παρούσα διακήρυξη κατά την κρίση και τη διακριτική ευχέρεια της Α.Α. και πρέπει να σχετίζονται και να είναι ανάλογα με το αντικείμενο της σύμβασης (άρθρο 75 παρ. 1 του ν. 4412/2016).

2.2.4 Καταλληλότητα άσκησης επαγγελματικής δραστηριότητας⁴²

Οι οικονομικοί φορείς που συμμετέχουν στη διαδικασία σύναψης της παρούσας σύμβασης απαιτείται να ασκούν εμπορική ή βιομηχανική ή βιοτεχνική δραστηριότητα συναφή με το αντικείμενο της προμήθειας.

Οι οικονομικοί φορείς που είναι εγκατεστημένοι σε κράτος μέλος της Ευρωπαϊκής Ένωσης απαιτείται να είναι εγγεγραμμένοι σε ένα από τα επαγγελματικά ή εμπορικά μητρώα που τηρούνται στο κράτος εγκατάστασής τους ή να ικανοποιούν οποιαδήποτε άλλη απαίτηση ορίζεται στο Παράρτημα XI του Προσαρτήματος Α' του ν. 4412/2016.

Στην περίπτωση οικονομικών φορέων εγκατεστημένων σε κράτος μέλους του Ευρωπαϊκού Οικονομικού Χώρου (Ε.Ο.Χ) ή σε τρίτες χώρες που έχουν προσχωρήσει στη ΣΔΣ, ή σε τρίτες χώρες που δεν εμπίπτουν στην προηγούμενη περίπτωση και έχουν συνάψει διμερείς ή πολυμερείς συμφωνίες με την Ένωση σε θέματα διαδικασιών ανάθεσης δημοσίων συμβάσεων, απαιτείται να είναι εγγεγραμμένοι σε αντίστοιχα επαγγελματικά ή εμπορικά μητρώα.

Οι εγκατεστημένοι στην Ελλάδα οικονομικοί φορείς απαιτείται να είναι εγγεγραμμένοι στο Βιοτεχνικό ή Εμπορικό ή Βιομηχανικό Επιμελητήριο ή στο Μητρώο Κατασκευαστών Αμυντικού Υλικού.

Στην περίπτωση ένωσης οικονομικών φορέων η καταλληλότητα άσκησης επαγγελματικής δραστηριότητας θα πρέπει να καλύπτεται από όλα τα μέλη της ένωσης.

2.2.5 [ΔΙΑΤΗΡΕΙΤΑΙ ΜΟΝΟ ΓΙΑ ΛΟΓΟΥΣ ΑΡΙΘΜΗΣΗΣ]

2.2.6 Τεχνική και επαγγελματική ικανότητα⁴³

Όσον αφορά στην τεχνική και επαγγελματική ικανότητα για την παρούσα διαδικασία σύναψης σύμβασης, οι οικονομικοί φορείς

Όσον αφορά στην τεχνική και επαγγελματική ικανότητα για την παρούσα διαδικασία σύναψης σύμβασης, οι οικονομικοί φορείς συμμορφώνονται με τις απαιτήσεις των τεχνικών προδιαγραφών της Διακήρυξης ως αυτές αναλογούν ανά επιμέρους τμήμα (: ΠΑΡΑΡΤΗΜΑ Ι – ΤΕΧΝΙΚΕΣ ΠΡΟΔΙΑΓΡΑΦΕΣ ΠΡΟΜΗΘΕΙΑΣ ΕΞΟΠΛΙΣΜΟΥ ΓΙΑ ΤΗΝ ΑΠΟΠΕΡΑΤΩΣΗ ΔΥΟ (2) ΚΛΙΝΩΝ ΜΕΘ - 1. ΤΕΧΝΙΚΕΣ ΠΡΟΔΙΑΓΡΑΦΕΣ ΚΕΝΤΡΙΚΗΣ ΚΛΙΜΑΤΙΣΤΙΚΗΣ ΜΟΝΑΔΑΣ ΓΙΑ ΤΗ ΜΟΝΑΔΑ ΕΝΤΑΤΙΚΗΣ ΘΕΡΑΠΕΙΑΣ ΠΡΟΫΠΟΛΟΓΙΣΜΟΥ ΔΑΠΑΝΗΣ ΜΕ Φ.Π.Α 70.020,00€ ΚΑΙ 2. ΤΕΧΝΙΚΕΣ ΠΡΟΔΙΑΓΡΑΦΕΣ ΣΤΗΛΩΝ ΟΡΟΦΗΣ ΠΑΡΟΧΗΣ ΑΕΡΙΩΝ ΚΑΙ ΡΕΥΜΑΤΟΣ ΓΙΑ ΤΗ ΜΟΝΑΔΑ ΕΝΤΑΤΙΚΗΣ ΘΕΡΑΠΕΙΑΣ ΠΡΟΫΠΟΛΟΓΙΣΜΟΥ ΔΑΠΑΝΗΣ ΜΕ Φ.Π.Α 55.180,00€)

και

απαιτείται

κατά τη διάρκεια των τριών τελευταίων ετών (2023, 2024 και 2025) να έχουν συνάψει και επιτυχώς ολοκληρώσει τουλάχιστον δύο συμβάσεις, με δημόσιο ή ιδιωτικό παραλήπτη, για τα είδη στα οποία προσφέρουν στην παρούσα Διακήρυξη.

Σε περίπτωση ένωσης οικονομικών φορέων, οι παραπάνω ελάχιστες απαιτήσεις καλύπτονται αθροιστικά από όλα τα μέλη της ένωσης.

2.2.7 Πρότυπα διασφάλισης ποιότητας και πρότυπα περιβαλλοντικής διαχείρισης⁴⁴

Όσον αφορά τα πρότυπα διασφάλισης ποιότητας και πρότυπα περιβαλλοντικής διαχείρισης για την παρούσα διαδικασία σύναψης σύμβασης, οι οικονομικοί φορείς συμμορφώνονται με τις απαιτήσεις των τεχνικών προδιαγραφών της Διακήρυξης ως αυτές αναλογούν ανά επιμέρους τμήμα (: ΠΑΡΑΡΤΗΜΑ Ι – ΤΕΧΝΙΚΕΣ ΠΡΟΔΙΑΓΡΑΦΕΣ ΠΡΟΜΗΘΕΙΑΣ ΕΞΟΠΛΙΣΜΟΥ ΓΙΑ ΤΗΝ ΑΠΟΠΕΡΑΤΩΣΗ ΔΥΟ (2) ΚΛΙΝΩΝ ΜΕΘ 1. ΤΕΧΝΙΚΕΣ ΠΡΟΔΙΑΓΡΑΦΕΣ ΚΕΝΤΡΙΚΗΣ ΚΛΙΜΑΤΙΣΤΙΚΗΣ ΜΟΝΑΔΑΣ ΓΙΑ ΤΗ ΜΟΝΑΔΑ ΕΝΤΑΤΙΚΗΣ ΘΕΡΑΠΕΙΑΣ

Επιπλέον, οι Α.Α. μπορούν να επιβάλλουν στους οικονομικούς φορείς ως απαιτήσεις συμμετοχής μόνο τα κριτήρια που αναφέρονται στις παραγράφους 2.2.4, 2.2.5 και 2.2.6. Έχουν τη δυνατότητα, κατά συνέπεια, να επιλέξουν ένα, περισσότερα ή όλα ενδεχομένως τα ως άνω κριτήρια επιλογής, συνεκτιμώντας τα ιδιαίτερα χαρακτηριστικά της υπό ανάθεση σύμβασης (εκτιμώμενη αξία αυτής, ειδικές περιστάσεις κλπ), με σχετική πρόβλεψη στη διακήρυξη. Οι Α.Α. διαμορφώνουν αντίστοιχα τα πεδία του ΕΕΕΣ, σύμφωνα με την παράγραφο 2.2.9., καθώς και τα μέσα απόδειξης του άρθρου 2.2.9.2. Πρβλ. και την Κατευθυντήρια Οδηγία 13 της Ε.Α.Α.ΔΗ.ΣΥ. "Κριτήρια ποιοτικής επιλογής δημοσίων συμβάσεων και έλεγχος καταλληλότητας: ειδικά η οικονομική και χρηματοοικονομική επάρκεια και η τεχνική και επαγγελματική ικανότητα" (ΑΔΑ ΩΒΥ7ΟΞΤΒ-ΤΛ7) και ειδικότερα τις Ενότητες III και IV παρ. 1 όπου παρατίθενται σχετικά παραδείγματα.

⁴² Άρθρο 75 παρ. 2 ν. 4412/2016.

⁴³ Άρθρο 75 παρ. 4 ν. 4412/2016.

⁴⁴ Άρθρο 82 ν. 4412/2016. Επισημαίνεται ότι τα πρότυπα είναι προαιρετικά, ήτοι τίθενται στην παρούσα διακήρυξη, κατά την κρίση και τη διακριτική ευχέρεια της Α.Α. και πρέπει να σχετίζονται και να είναι ανάλογα με το αντικείμενο της σύμβασης.

ΠΡΟΫΠΟΛΟΓΙΣΜΟΥ ΔΑΠΑΝΗΣ ΜΕ Φ.Π.Α 70.020,00€ ΚΑΙ 2. ΤΕΧΝΙΚΕΣ ΠΡΟΔΙΑΓΡΑΦΕΣ ΣΤΗΛΩΝ ΟΡΟΦΗΣ ΠΑΡΟΧΗΣ ΑΕΡΙΩΝ ΚΑΙ ΡΕΥΜΑΤΟΣ ΓΙΑ ΤΗ ΜΟΝΑΔΑ ΕΝΤΑΤΙΚΗΣ ΘΕΡΑΠΕΙΑΣ ΠΡΟΫΠΟΛΟΓΙΣΜΟΥ ΔΑΠΑΝΗΣ ΜΕ Φ.Π.Α 55.180,00€)

Η αναθέτουσα αρχή αναγνωρίζει ισοδύναμα πιστοποιητικά που έχουν εκδοθεί από φορείς διαπιστευμένους από ισοδύναμους Οργανισμούς διαπίστευσης, εδρεύοντες και σε άλλα κράτη - μέλη σύμφωνα με τον Κανονισμό 765/2008⁴⁵. Επίσης, κάνει δεκτά άλλα αποδεικτικά στοιχεία για ισοδύναμα μέτρα διασφάλισης ποιότητας, εφόσον ο ενδιαφερόμενος οικονομικός φορέας δεν είχε τη δυνατότητα να αποκτήσει τα εν λόγω πιστοποιητικά εντός των σχετικών προθεσμιών για λόγους για τους οποίους δεν ευθύνεται ο ίδιος, υπό την προϋπόθεση ότι ο οικονομικός φορέας αποδεικνύει ότι τα προτεινόμενα μέτρα διασφάλισης ποιότητας πληρούν τα απαιτούμενα πρότυπα διασφάλισης ποιότητας.

2.2.8 Στήριξη στην ικανότητα τρίτων – Υπεργολαβία

2.2.8.1. Στήριξη στην ικανότητα τρίτων⁴⁶

Οι οικονομικοί φορείς μπορούν, όσον αφορά στα κριτήρια της οικονομικής και χρηματοοικονομικής επάρκειας (της παραγράφου 2.2.5) και τα σχετικά με την τεχνική και επαγγελματική ικανότητα (της παραγράφου 2.2.6), να στηρίζονται στις ικανότητες άλλων φορέων, ασχέτως της νομικής φύσης των δεσμών τους με αυτούς⁴⁷. Στην περίπτωση αυτή, αποδεικνύουν ότι θα έχουν στη διάθεσή τους τους αναγκαίους πόρους, με την προσκόμιση της σχετικής δέσμευσης των φορέων στην ικανότητα των οποίων στηρίζονται.

Η αναθέτουσα αρχή ελέγχει αν οι φορείς, στις ικανότητες των οποίων προτίθεται να στηριχθεί ο οικονομικός φορέας, πληρούν κατά περίπτωση τα σχετικά κριτήρια επιλογής και εάν συντρέχουν λόγοι αποκλεισμού της παραγράφου 2.2.3.. Ο οικονομικός φορέας υποχρεούται να αντικαταστήσει έναν φορέα στην ικανότητα του οποίου στηρίζεται, εφόσον ο τελευταίος δεν πληροί το σχετικό κριτήριο επιλογής ή για τον οποίο συντρέχουν λόγοι αποκλεισμού, εντός προθεσμίας τριάντα (30) ημερών από την σχετική πρόσκληση της αναθέτουσας αρχής, η οποία απευθύνεται στον οικονομικό φορέα μέσω της λειτουργικότητας «Επικοινωνία» του ΕΣΗΔΗΣ. Ο φορέας που αντικαθιστά φορέα του προηγούμενου εδαφίου δεν επιτρέπεται να αντικατασταθεί εκ νέου.

2.2.8.2. Υπεργολαβία

Ο οικονομικός φορέας αναφέρει στην προσφορά του το τμήμα της σύμβασης που προτίθεται να αναθέσει υπό μορφή υπεργολαβίας σε τρίτους, καθώς και τους υπεργολάβους που προτείνει. Στην περίπτωση που ο προσφέρων αναφέρει στην προσφορά του ότι προτίθεται να αναθέσει τμήμα(τα) της σύμβασης υπό μορφή υπεργολαβίας σε τρίτους σε ποσοστό που υπερβαίνει το τριάντα τοις εκατό (30%) της συνολικής αξίας της σύμβασης, η αναθέτουσα αρχή ελέγχει ότι δεν συντρέχουν οι λόγοι αποκλεισμού της παραγράφου 2.2.3 της παρούσας⁴⁸. Ο οικονομικός φορέας υποχρεούται να αντικαταστήσει έναν υπεργολάβο, εφόσον συντρέχουν στο πρόσωπό του λόγοι αποκλεισμού της ως άνω παραγράφου 2.2.3.

2.2.9 Κανόνες απόδειξης ποιοτικής επιλογής

Το δικαίωμα συμμετοχής των οικονομικών φορέων και οι όροι και προϋποθέσεις συμμετοχής τους, όπως ορίζονται στις παραγράφους 2.2.1 έως 2.2.8, κρίνονται, κατά την υποβολή της προσφοράς με το ΕΕΕΣ, σύμφωνα με τα οριζόμενα στην παράγραφο 2.2.9.1, κατά την υποβολή των δικαιολογητικών της παραγράφου 2.2.9.2 και κατά τη σύναψη της σύμβασης, με την υπεύθυνη δήλωση της περ. δ' της παρ. 3 του άρθρου 105 του ν. 4412/2016.

Στην περίπτωση που ο οικονομικός φορέας στηρίζεται στις ικανότητες άλλων φορέων, σύμφωνα με την παράγραφο 2.2.8 της παρούσας, οι φορείς στην ικανότητα των οποίων στηρίζεται υποχρεούνται να αποδεικνύουν, κατά τα οριζόμενα στις παραγράφους 2.2.9.1 και 2.2.9.2, ότι δεν συντρέχουν οι λόγοι αποκλεισμού της παραγράφου 2.2.3 της παρούσας και ότι πληρούν τα σχετικά κριτήρια επιλογής κατά περίπτωση⁴⁹.

Στην περίπτωση που ο οικονομικός φορέας αναφέρει στην προσφορά του ότι προτίθεται να αναθέσει τμήμα(τα) της σύμβασης υπό μορφή υπεργολαβίας σε τρίτους σε ποσοστό που υπερβαίνει το τριάντα τοις εκατό (30%) της συνολικής αξίας της σύμβασης, οι υπεργολάβοι υποχρεούνται να αποδεικνύουν, κατά τα οριζόμενα στις παραγράφους 2.2.9.1 και 2.2.9.2, ότι δεν συντρέχουν οι λόγοι αποκλεισμού της παραγράφου 2.2.3 της παρούσας⁵⁰.

⁴⁵ Ως προς το ζήτημα της εφαρμογής του Καν. 765/2008 και των απαιτήσεων διαπίστευσης, αναμένεται η έκδοση απόφασης της Ολομέλειας του ΣτΕ, μετά από παραπομπή σε αυτήν, με την απόφαση ΣτΕ Δ' Τμ. 1939/2022.

⁴⁶ Άρθρο 78 ν. 4412/2016

⁴⁷ Δύνανται, επίσης, να στηρίζονται και στις ικανότητες του/ των υπεργολάβων, στους οποίους προτίθενται να αναθέσουν την εκτέλεση τμήματος/ τμημάτων της υπό ανάθεσης σύμβασης.

⁴⁸ Ο όρος αυτός μπορεί να τεθεί, κατά την κρίση της αναθέτουσας αρχής, και στην περίπτωση ποσοστού μικρότερου του 30% της εκτιμώμενης αξίας της σύμβασης (πρβλ. παρ. 5 άρθρου 131 του ν. 4412/2016).

⁴⁹ Άρθρο 78 παρ. 1 ν. 4412/2016.

⁵⁰ Άρθρο 131 παρ. 6 ν. 4412/2016

Αν μετά τη συμπλήρωση του ΕΕΕΣ και μέχρι τη ημέρα της έγγραφης πρόσκλησης για τη σύναψη του συμφωνητικού επέλθουν μεταβολές στις προϋποθέσεις, τις οποίες οι προσφέροντες είχαν δηλώσει ότι πληρούν, οι προσφέροντες οφείλουν να ενημερώσουν αμελλητί την αναθέτουσα αρχή⁵¹.

2.2.9.1 Προκαταρκτική απόδειξη κατά την υποβολή προσφορών

Προς προκαταρκτική απόδειξη ότι οι προσφέροντες οικονομικοί φορείς: α) δεν βρίσκονται σε μία από τις καταστάσεις της παραγράφου 2.2.3 και β) πληρούν τα σχετικά κριτήρια επιλογής των παραγράφων 2.2.4, 2.2.5, 2.2.6 και 2.2.7 της παρούσας, προσκομίζουν κατά την υποβολή της προσφοράς τους, ως δικαιολογητικό συμμετοχής, το προβλεπόμενο από το άρθρο 79 παρ. 1 και 3 του ν. 4412/2016 Ευρωπαϊκό Ενιαίο Έγγραφο Σύμβασης (ΕΕΕΣ), σύμφωνα με το επισυναπτόμενο στην παρούσα Παράρτημα ΙΧ το οποίο ισοδυναμεί με ενημερωμένη υπεύθυνη δήλωση, με τις συνέπειες του ν. 1599/1986. Το ΕΕΕΣ⁵² καταρτίζεται βάσει του τυποποιημένου εντύπου του Παραρτήματος 2 του Κανονισμού (ΕΕ) 2016/7 και συμπληρώνεται από τους προσφέροντες οικονομικούς φορείς σύμφωνα με τις οδηγίες του Παραρτήματος 1.⁵³

Το ΕΕΕΣ φέρει υπογραφή με ημερομηνία εντός του χρονικού διαστήματος κατά το οποίο μπορούν να υποβάλλονται προσφορές. Αν στο διάστημα που μεσολαβεί μεταξύ της ημερομηνίας υπογραφής του ΕΕΕΣ και της καταληκτικής ημερομηνίας υποβολής προσφορών έχουν επέλθει μεταβολές στα δηλωθέντα στοιχεία, εκ μέρους του, στο ΕΕΕΣ, ο οικονομικός φορέας αποσύρει την προσφορά του, χωρίς να απαιτείται απόφαση της αναθέτουσας αρχής. Στη συνέχεια μπορεί να την υποβάλει εκ νέου με επίκαιρο ΕΕΕΣ.⁵⁴

Ο οικονομικός φορέας δύναται να διευκρινίζει τις δηλώσεις και πληροφορίες που παρέχει στο ΕΕΕΣ με συνοδευτική υπεύθυνη δήλωση, την οποία υποβάλλει μαζί με αυτό.⁵⁵

Κατά την υποβολή του ΕΕΕΣ, καθώς και της συνοδευτικής υπεύθυνης δήλωσης, είναι δυνατή, με μόνη την υπογραφή του κατά περίπτωση εκπροσώπου του οικονομικού φορέα, η προκαταρκτική απόδειξη των λόγων αποκλεισμού που αναφέρονται στην παράγραφο 2.2.3 της παρούσας, για το σύνολο των φυσικών προσώπων που είναι μέλη του διοικητικού, διευθυντικού ή εποπτικού οργάνου του ή έχουν εξουσία εκπροσώπησης, λήψης αποφάσεων ή ελέγχου σε αυτόν.

Ως εκπρόσωπος του οικονομικού φορέα νοείται ο νόμιμος εκπρόσωπος αυτού, όπως προκύπτει από το ισχύον καταστατικό ή το πρακτικό εκπροσώπησης του κατά τον χρόνο υποβολής της προσφοράς ή το αρμοδίως εξουσιοδοτημένο φυσικό πρόσωπο να εκπροσωπεί τον οικονομικό φορέα για διαδικασίες σύναψης συμβάσεων ή για συγκεκριμένη διαδικασία σύναψης σύμβασης.

Στην περίπτωση υποβολής προσφοράς από ένωση οικονομικών φορέων το ΕΕΕΣ υποβάλλεται χωριστά από κάθε μέλος της ένωσης.

Ο οικονομικός φορέας φέρει την ειδική υποχρέωση να δηλώσει, μέσω του ΕΕΕΣ,⁵⁶ την κατάστασή του σε σχέση με τους λόγους που προβλέπονται στο άρθρο 73 του ν. 4412/2016 και την παράγραφο 2.2.3 της παρούσας⁵⁷ και ταυτόχρονα να επικαλεσθεί και τυχόν ληφθέντα μέτρα προς αποκατάσταση της αξιοπιστίας του.

Ιδίως επισημαίνεται ότι κατά την απάντηση οικονομικού φορέα στο σχετικό πεδίο του ΕΕΕΣ για τυχόν σύναψη συμφωνιών με άλλους οικονομικούς φορείς με στόχο τη στρέβλωση του ανταγωνισμού, η συνδρομή περιστάσεων, όπως η πάροδος της τριετούς περιόδου της ισχύος του λόγου αποκλεισμού (παραγράφου 10 του άρθρου 73) ή η εφαρμογή της διάταξης της παραγράφου 3β του άρθρου 44 του ν. 3959/2011, σύμφωνα με την περ. γ της παραγράφου 2.2.3.4 της παρούσας, αναλύεται στο σχετικό πεδίο που προβάλλει κατόπιν θετικής απάντησης⁵⁸.

⁵¹ Άρθρο 104 σε συνδυασμό με τις παρ. 4 και 5 του άρθρου 105 του ν. 4412/2016

⁵² Το ΕΕΕΣ περιλαμβάνει τα ακόλουθα Μέρη: Μέρος Ι Πληροφορίες σχετικά με τη διαδικασία σύναψης σύμβασης και την αναθέτουσα αρχή, Μέρος ΙΙ Πληροφορίες σχετικά με τον οικονομικό φορέα, Μέρος ΙΙΙ Κριτήρια αποκλεισμού, Μέρος ΙV Κριτήρια Επιλογής, Μέρος VΙ Τελικές δηλώσεις.

⁵³ Από τις 2-5-2019, παρέχεται η ηλεκτρονική υπηρεσία [Promitheus ESPDint \(https://espdint.eprocurement.gov.gr/ https://espd.eprocurement.gov.gr/](https://espdint.eprocurement.gov.gr/) που προσφέρει τη δυνατότητα ηλεκτρονικής σύνταξης και διαχείρισης του Ευρωπαϊκού Ενιαίου Εγγράφου Σύμβασης (ΕΕΕΣ). Μπορείτε να δείτε τη σχετική ανακοίνωση στη Διαδικτυακή Πύλη του ΕΣΗΔΗΣ [www.promitheus.gov.grhttps://portal.eprocurement.gov.gr/webcenter/portal/TestPortal](https://portal.eprocurement.gov.gr/webcenter/portal/TestPortal).
`1waxxxxzΠρβλ και το Διορθωτικό (Επίσημη Εφημερίδα της Ευρωπαϊκής Ένωσης L 17/65 της 23ης Ιανουαρίου 2018) στον Εκτελεστικό Κανονισμό (ΕΕ) 2016/7 για την καθιέρωση του τυποποιημένου εντύπου για το Ευρωπαϊκό Ενιαίο Έγγραφο Προμήθειας, με το οποίο επιλύθηκαν τα σχετικά ζητήματα ορολογίας που υπήρχαν στο αρχικό επίσημο ελληνικό κείμενο του Εκτελεστικού Κανονισμού, Μπορείτε να δείτε το σχετικό Διορθωτικό στην ακόλουθη διαδρομή [https://eur-lex.europa.eu/legal-content/EL/TXT/HTML/?uri=CELEX:32016R0007R\(01\)&from=EL](https://eur-lex.europa.eu/legal-content/EL/TXT/HTML/?uri=CELEX:32016R0007R(01)&from=EL)

⁵⁴ Άρθρο 79Α παρ. 4 του ν. 4412/2016

⁵⁵ Άρθρο 79 παρ. 9 του ν. 4412/2016

⁵⁶ βλ. Δ.Ε.Ε. απόφαση της 19.6.2019, Μεσα, C-41/18, ΕΥ:C:2019:507, σκ. 28

⁵⁷ βλ. ενδεικτικά ΣτΕ 754/2020, 753/2020 (Δ' Τμήμα)

⁵⁸ Παρ. 1 του άρθρου 79 του ν. 4412/2016, όπως τροποποιήθηκε με την παρ. 5 του άρθρου 235 του ν. 4635/2019.

Όσον αφορά στις υποχρεώσεις του, ως προς την καταβολή φόρων ή εισφορών κοινωνικής ασφάλισης (περ. α' και β' της παρ. 2 του άρθρου 73 του ν. 4412/2016), αυτές θεωρείται ότι δεν έχουν αθετηθεί, εφόσον δεν έχουν καταστεί ληξιπρόθεσμες ή εφόσον έχουν υπαχθεί σε δεσμευτικό διακανονισμό που τηρείται. Στην περίπτωση αυτή, ο οικονομικός φορέας δεν υποχρεούται να απαντήσει καταφατικά στο σχετικό πεδίο του ΕΕΕΣ με το οποίο ερωτάται εάν ο οικονομικός φορέας έχει ανεκπλήρωτες υποχρεώσεις όσον αφορά στην καταβολή φόρων ή εισφορών κοινωνικής ασφάλισης ή, κατά περίπτωση, εάν έχει αθετήσει τις παραπάνω υποχρεώσεις του⁵⁹.

Στην περίπτωση που ένας οικονομικός φορέας, δηλώνει ότι εμπίπτει σε μία από τις καταστάσεις της παρ. 2.2.3.1 και 2.2.3.4, εκτός από την περ. β' αυτής, για τις οποίες συντρέχει ο σχετικός λόγος αποκλεισμού, υποχρεούται, εφόσον επικαλεστεί μέτρα αυτοκάθαρσης για να αποδείξει την αξιοπιστία του, στο σχετικό πεδίο του ΕΕΕΣ, που εμφανίζεται κατόπιν της θετικής απάντησης που έδωσε περί συνδρομής κάποιου από τους ανωτέρω λόγους αποκλεισμού, να δηλώσει⁶⁰:

α. εάν τα μέτρα αυτοκάθαρσης, τα οποία έλαβε για τον συγκεκριμένο λόγο αποκλεισμού που έχει δηλώσει στο ΕΕΕΣ, έχουν ήδη κριθεί σε προγενέστερη διαδικασία στην οποία συμμετείχε, βάσει απόφασης που εκδόθηκε από την ίδια ή άλλη αναθέτουσα αρχή, κατόπιν γνωμοδότησης της Επιτροπής εξέτασης επανορθωτικών μέτρων.

β. εάν τα μέτρα κρίθηκαν ως επαρκή ή μη επαρκή, επισυνάπτοντας την απόφαση της περ. α με βάση την οποία έχουν κριθεί τα συγκεκριμένα μέτρα αυτοκάθαρσης. Περαιτέρω, δηλώνεται εάν η ως άνω απόφαση έχει καταστεί «δεσμευτική», με την έννοια ότι, είτε δεν έχουν ασκηθεί τα προβλεπόμενα μέσα έννομης προστασίας είτε ασκήθηκαν και έχει εκδοθεί σχετική απόφαση.

γ. στην περίπτωση που τα μέτρα έχουν κριθεί ως μη επαρκή, εάν έχει λάβει πρόσθετα μέτρα αυτοκάθαρσης μετά την ημερομηνία που εκδόθηκε η απόφαση της περ. α και σε περίπτωση που ισχύει το ανωτέρω να προβεί σε ανάλυσή τους, αναγράφοντας υποχρεωτικά και την ημερομηνία κατά την οποία αυτά ελήφθησαν.

Ειδικά στην περίπτωση που έχουν συμπεριληφθεί στα έγγραφα της σύμβασης δυνητικοί λόγοι αποκλεισμού, για τους οποίους δεν έχουν προβλεφθεί πεδία δήλωσης πληροφοριών στο Ευρωπαϊκό Ενιαίο Έγγραφο Σύμβασης (ΕΕΕΣ), σχετικά με την λήψη, εκ μέρους των οικονομικών φορέων, επανορθωτικών μέτρων, αυτά θα δηλώνονται (αναφέρονται) στην συμπληρωματική υπεύθυνη δήλωση της παρ. 9, του άρθρου 79 του ν. 4412/2016.

2.2.9.2 Αποδεικτικά μέσα⁶¹

A. Για την απόδειξη της μη συνδρομής λόγων αποκλεισμού κατ' άρθρο 2.2.3 και της πλήρωσης των κριτηρίων ποιοτικής επιλογής κατά τις παραγράφους 2.2.4, 2.2.5, 2.2.6 και 2.2.7, οι οικονομικοί φορείς προσκομίζουν τα δικαιολογητικά του παρόντος. Η προσκόμιση των εν λόγω δικαιολογητικών γίνεται κατά τα οριζόμενα στο άρθρο 3.2 από τον προσωρινό ανάδοχο. Η αναθέτουσα αρχή μπορεί να ζητεί από προσφέροντες, σε οποιοδήποτε χρονικό σημείο κατά τη διάρκεια της διαδικασίας, να υποβάλουν όλα ή ορισμένα δικαιολογητικά, όταν αυτό απαιτείται για την ορθή διεξαγωγή της διαδικασίας.

Οι οικονομικοί φορείς δεν υποχρεούνται να υποβάλλουν δικαιολογητικά ή άλλα αποδεικτικά στοιχεία, αν και στο μέτρο που η αναθέτουσα αρχή έχει τη δυνατότητα να λαμβάνει τα πιστοποιητικά ή τις συναφείς πληροφορίες απευθείας μέσω πρόσβασης σε εθνική βάση δεδομένων σε οποιοδήποτε κράτος - μέλος της Ένωσης, η οποία διατίθεται δωρεάν, όπως εθνικό μητρώο συμβάσεων, εικονικό φάκελο επιχείρησης, ηλεκτρονικό σύστημα αποθήκευσης εγγράφων ή σύστημα προεπιλογής. Η δήλωση για την πρόσβαση σε εθνική βάση δεδομένων εμπεριέχεται στο Ευρωπαϊκό Ενιαίο Έγγραφο Σύμβασης (ΕΕΕΣ), στο οποίο περιέχονται επίσης οι πληροφορίες που απαιτούνται για τον συγκεκριμένο σκοπό, όπως η ηλεκτρονική διεύθυνση της βάσης δεδομένων, τυχόν δεδομένα αναγνώρισης και, κατά περίπτωση, η απαραίτητη δήλωση συναίνεσης.

Οι οικονομικοί φορείς δεν υποχρεούνται να υποβάλουν δικαιολογητικά, όταν η αναθέτουσα αρχή που έχει αναθέσει τη σύμβαση διαθέτει ήδη τα ως άνω δικαιολογητικά και αυτά εξακολουθούν να ισχύουν⁶².

Τα δικαιολογητικά του παρόντος υποβάλλονται και γίνονται αποδεκτά σύμφωνα με την παράγραφο 2.4.2.5. και 3.2 της παρούσας.

⁵⁹ Παρ. 2^Α άρθρου 73 σε συνδυασμό με την παρ. 8 του άρθρου 79 του ν. 4412/2016

⁶⁰ Πρβλ. Άρθρο 5 της Υ.Α. υπ' αριθμ. 102080/24-10-2022 «Ρύθμιση θεμάτων σχετικά με την εξέταση επανορθωτικών μέτρων από την Επιτροπή της παρ. 9 του άρθρου 73 του ν. 4412/2016», ΦΕΚ Β/02-11-2022

⁶¹ Άρθρο 80 ν. 4412/2016. Επισημαίνεται, περαιτέρω ότι η Α.Α. ζητεί από τους οικονομικούς φορείς να προσκομίσουν μόνο εκείνα τα αποδεικτικά μέσα που ανταποκρίνονται στους λόγους αποκλεισμού και στα κριτήρια επιλογής που έχει ορίσει στις παραγράφους 2.2.3 έως 2.2.8 της παρούσας. Εάν, για παράδειγμα, δεν απαιτήσει ελάχιστα επίπεδα χρηματοοικονομικής επάρκειας των οικονομικών φορέων, τότε δεν θα ζητήσει ούτε τα αποδεικτικά μέσα της παρ. Β.3 της παρούσας

⁶² Άρθρο 79 παρ. 6 ν. 4412/2016.

Τα αποδεικτικά έγγραφα συντάσσονται στην ελληνική γλώσσα ή συνοδεύονται από επίσημη μετάφρασή τους στην ελληνική γλώσσα σύμφωνα με την παράγραφο 2.1.4.

B.1. Για την απόδειξη της μη συνδρομής των λόγων αποκλεισμού της παραγράφου 2.2.3 οι προσφέροντες οικονομικοί φορείς προσκομίζουν αντίστοιχα τα δικαιολογητικά που αναφέρονται παρακάτω⁶³. [Λαμβανομένης υπόψη της Απόφασης ΣτΕ Δ' Τμ. 1939/2022 και έως την έκδοση οριστικής απόφασης από την Ολομέλεια του ΣτΕ (στην οποία έχει παραπεμφθεί η σχετική υπόθεση)] Οι οικονομικοί φορείς μεριμνούν να διαθέτουν πιστοποιητικά, τα οποία **να καλύπτουν και τον χρόνο υποβολής της προσφοράς, προκειμένου να τα υποβάλουν, εφόσον αναδειχθούν προσωρινό ανάδοχοι**. Τα εν λόγω πιστοποιητικά υποβάλλονται μαζί με τα υπόλοιπα αποδεικτικά μέσα της παραγράφου 3.2 της παρούσας, από τον προσωρινό ανάδοχο, μέσω του υποσυστήματος, στον φάκελο «δικαιολογητικά προσωρινού αναδόχου».

Επισημαίνεται ότι σύμφωνα με την παρ.12α του άρ. 80 του ν. 4412/2016 όπως προστέθηκε με το άρ. 15 του ν. 5218/2025, «[τ]α αποδεικτικά μέσα που γίνονται αποδεκτά κατά την παρ. 12 θεωρείται ότι ισχύουν και κατά τον χρόνο υπογραφής του Ευρωπαϊκού Ενιαίου Έγγραφου Σύμβασης (Ε.Ε.Ε.Σ.) του άρθρου 79, εκτός αν η αναθέτουσα αρχή, αυτεπαγγέλτως, ή έτερος οικονομικός φορέας που συμμετέχει στην οικεία διαδικασία ανάθεσης σύμβασης, με την άσκηση προσφυγής σύμφωνα με το Βιβλίο IV, αποδείξει ότι τα αναφερόμενα σε αυτά δεν ίσχυαν κατά τον χρόνο υπογραφής του Ε.Ε.Ε.Σ.».

Αν το αρμόδιο για την έκδοση των ανωτέρω κράτος-μέλος ή χώρα δεν εκδίδει τέτοιου είδους έγγραφα ή πιστοποιητικά ή όπου το έγγραφο ή τα πιστοποιητικά αυτά δεν καλύπτουν όλες τις περιπτώσεις που αναφέρονται στις παραγράφους 2.2.3.1 και 2.2.3.2 περ. α' και β', καθώς και στην περ. β' της παραγράφου 2.2.3.4, τα έγγραφα ή τα πιστοποιητικά μπορεί να αντικαθίστανται από ένορκη βεβαίωση ή, στα κράτη - μέλη ή στις χώρες όπου δεν προβλέπεται ένορκη βεβαίωση, από υπεύθυνη δήλωση του ενδιαφερομένου ενώπιον αρμόδιας δικαστικής ή διοικητικής αρχής, συμβολαιογράφου ή αρμόδιου επαγγελματικού ή εμπορικού οργανισμού του κράτους - μέλους ή της χώρας καταγωγής ή της χώρας όπου είναι εγκατεστημένος ο οικονομικός φορέας. Οι αρμόδιες δημόσιες αρχές παρέχουν, όπου κρίνεται αναγκαίο, επίσημη δήλωση στην οποία αναφέρεται ότι δεν εκδίδονται τα έγγραφα ή τα πιστοποιητικά της παρούσας παραγράφου ή ότι τα έγγραφα αυτά δεν καλύπτουν όλες τις περιπτώσεις που αναφέρονται στις παραγράφους 2.2.3.1 και 2.2.3.2 περ. α' και β', καθώς και στην περ. β' της παραγράφου 2.2.3.4. Οι επίσημες δηλώσεις καθίστανται διαθέσιμες μέσω του επιγραμμικού αποθετηρίου πιστοποιητικών (e-Certis) του άρθρου 81 του ν. 4412/2016.

Ειδικότερα οι οικονομικοί φορείς προσκομίζουν:

α) για την παράγραφο 2.2.3.1 απόσπασμα του σχετικού μητρώου, όπως του ποινικού μητρώου ή, ελλείψει αυτού, ισοδύναμο έγγραφο που εκδίδεται από αρμόδια δικαστική ή διοικητική αρχή του κράτους-μέλους ή της χώρας καταγωγής ή της χώρας όπου είναι εγκατεστημένος ο οικονομικός φορέας, από το οποίο προκύπτει ότι πληρούνται αυτές οι προϋποθέσεις, που έχει εκδοθεί έως τρεις (3) μήνες πριν από την υποβολή του.

Η υποχρέωση προσκόμισης του ως άνω αποσπάσματος αφορά και στα μέλη του διοικητικού, διευθυντικού ή εποπτικού οργάνου του εν λόγω οικονομικού φορέα ή στα πρόσωπα που έχουν εξουσία εκπροσώπησης, λήψης αποφάσεων ή ελέγχου σε αυτό κατά τα ειδικότερα αναφερόμενα στην ως άνω παράγραφο 2.2.3.1,

β) για την παράγραφο 2.2.3.2 πιστοποιητικό που εκδίδεται από την αρμόδια αρχή του οικείου κράτους - μέλους ή χώρας, που είναι εν ισχύ κατά τον χρόνο υποβολής του, άλλως, στην περίπτωση που δεν αναφέρεται σε αυτό χρόνος ισχύος, που έχει εκδοθεί έως τρεις (3) μήνες πριν από την υποβολή του.

Ιδίως οι οικονομικοί φορείς που είναι εγκατεστημένοι στην Ελλάδα προσκομίζουν:

i) Για την απόδειξη της εκπλήρωσης των φορολογικών υποχρεώσεων της παραγράφου 2.2.3.2 περίπτωση (α) αποδεικτικό ενημερότητας εκδιδόμενο από την Α.Α.Δ.Ε..

ii) Για την απόδειξη της εκπλήρωσης των υποχρεώσεων προς τους οργανισμούς κοινωνικής ασφάλισης της παραγράφου 2.2.3.2 περίπτωση α' πιστοποιητικό εκδιδόμενο από τον e-ΕΦΚΑ.

iii) Για την παράγραφο 2.2.3.2 περίπτωση α', πλέον των ως άνω πιστοποιητικών, υπεύθυνη δήλωση ότι δεν έχει εκδοθεί δικαστική ή διοικητική απόφαση με τελεσίδικη και δεσμευτική ισχύ για την αθέτηση των υποχρεώσεών τους όσον αφορά στην καταβολή φόρων ή εισφορών κοινωνικής ασφάλισης.

γ) για την παράγραφο 2.2.3.4⁶⁴ περίπτωση β' πιστοποιητικό που εκδίδεται από την αρμόδια αρχή του οικείου κράτους - μέλους ή χώρας, το οποίο έχει εκδοθεί έως τρεις (3) μήνες πριν από την υποβολή του.

Ιδίως οι οικονομικοί φορείς που είναι εγκατεστημένοι στην Ελλάδα προσκομίζουν:

⁶³ Πρβλ. Απόφαση ΣτΕ Δ' Τμ. 1939/2022. Οι οικονομικοί φορείς μεριμνούν για την έκδοση και προσκόμιση των σχετικών πιστοποιητικών, έως την έκδοση οριστικής απόφασης από την Ολομέλεια του ΣτΕ (στην οποία έχει παραπεμφθεί η σχετική υπόθεση).

⁶⁴ Εφόσον η αναθέτουσα αρχή την επιλέξει ως λόγο αποκλεισμού.

i) Ενιαίο Πιστοποιητικό Δικαστικής Φερεγγυότητας από το αρμόδιο Πρωτοδικείο, από το οποίο προκύπτει ότι δεν τελούν υπό πτώχευση, πτωχευτικό συμβιβασμό ή υπό αναγκαστική διαχείριση ή δικαστική εκκαθάριση ή ότι δεν έχουν υπαχθεί σε διαδικασία εξυγίανσης. Ειδικά για τη διαδικασία εξυγίανσης προσκομίζεται επιπλέον υπεύθυνη δήλωση του νόμιμου εκπροσώπου του οικονομικού φορέα ότι τηρούνται οι όροι της συμφωνίας εξυγίανσης. Για τις ΙΚΕ προσκομίζεται επιπλέον και πιστοποιητικό του Γ.Ε.Μ.Η. περί μη έκδοσης απόφασης λύσης ή κατάθεσης αίτησης λύσης του νομικού προσώπου, ενώ για τις ΕΠΕ προσκομίζεται επιπλέον πιστοποιητικό μεταβολών.

ii) Πιστοποιητικό του Γ.Ε.Μ.Η. από το οποίο προκύπτει ότι το νομικό πρόσωπο δεν έχει λυθεί και τεθεί υπό εκκαθάριση με απόφαση των εταίρων.

iii) Εκτύπωση της καρτέλας “Στοιχεία Μητρώου/ Επιχείρησης” από την ηλεκτρονική πλατφόρμα της Ανεξάρτητης Αρχής Δημοσίων Εσόδων, όπως αυτά εμφανίζονται στο taxisnet, από την οποία να προκύπτει η μη αναστολή της επιχειρηματικής δραστηριότητάς τους.

Προκειμένου για τα σωματεία και τους συνεταιρισμούς, το Ενιαίο Πιστοποιητικό Δικαστικής Φερεγγυότητας εκδίδεται για τα σωματεία από το αρμόδιο Πρωτοδικείο, και για τους συνεταιρισμούς για το χρονικό διάστημα έως τις 31.12.2019 από το Ειρηνοδικείο και μετά την παραπάνω ημερομηνία από το Γ.Ε.Μ.Η.

δ) για τις λοιπές περιπτώσεις της παραγράφου 2.2.3.4, υπεύθυνη δήλωση του προσφέροντος οικονομικού φορέα ότι δεν συντρέχουν στο πρόσωπό του οι οριζόμενοι στην παράγραφο λόγοι αποκλεισμού⁶⁵.

ε) για την παράγραφο 2.2.3.9. υπεύθυνη δήλωση του προσφέροντος οικονομικού φορέα περί μη επιβολής εις βάρος του της κύρωσης του οριζόντιου αποκλεισμού, σύμφωνα τις διατάξεις της κείμενης νομοθεσίας⁶⁶. Επίσης, σύμφωνα με τον Ν. 5090/2024 *Παρεμβάσεις στον Ποινικό Κώδικα και τον Κώδικα Ποινικής Δικονομίας για την επιτάχυνση και την ποιοτική αναβάθμιση της ποινικής δίκης* (Α’ 30/23-02-2024) άρθρα 134 και 135, την με αριθμ. πρωτ. 5868/15-06-2024 Εγκύκλιο της Ενιαίας Αρχής Δημοσίων Συμβάσεων (ΕΑΔΗΣΥ) με θέμα «Αποκλεισμός νομικών προσώπων και οντοτήτων από τις δημόσιες συμβάσεις και συμβάσεις παραχώρησης» (ΑΔΑ: ΡΝΑ1ΟΞΤΒ-ΗΩ0) και την με αριθμ. πρωτ. 8822/30-09-2025 Εγκύκλιο της Ενιαίας Αρχής Δημοσίων Συμβάσεων (ΕΑΔΗΣΥ) με θέμα «Υποχρέωση ελέγχου ποινικής ευθύνης νομικών προσώπων για αδικήματα δωροδοκίας. Έκδοση επικαιροποιημένου υποδείγματος αποδεικτικών μέσων για συμβάσεις προμηθειών υπηρεσιών» (ΑΔΑ: 97Β2ΟΞΤΒ-ΝΓ9), **ένορκη βεβαίωση του, ανά περίπτωση, νόμιμου εκπροσώπου του νομικού προσώπου/ οντότητας, στην οποία δηλώνει ότι το νομικό πρόσωπο/ οντότητα, το οποίο εκπροσωπεί νόμιμα, δεν έχει καταδικαστεί αμετάκλητα για κανένα από τα αδικήματα δωροδοκίας του άρθρου 73 παρ. 1 του ν. 4412/2016, κατ’ εφαρμογή των διατάξεων των άρθρων 134-135 του ν. 5090/2024.**

Β. 2. Για την απόδειξη της απαίτησης του άρθρου 2.2.4. (απόδειξη καταλληλότητας για την άσκηση επαγγελματικής δραστηριότητας) προσκομίζουν πιστοποιητικό/βεβαίωση του οικείου επαγγελματικού ή εμπορικού μητρώου του κράτους εγκατάστασης. Οι οικονομικοί φορείς που είναι εγκατεστημένοι σε κράτος μέλος της Ευρωπαϊκής Ένωσης προσκομίζουν πιστοποιητικό/βεβαίωση του αντίστοιχου επαγγελματικού ή εμπορικού μητρώου του Παραρτήματος XI του Προσαρτήματος Α’ του ν. 4412/2016, με το οποίο πιστοποιείται αφενός η εγγραφή τους σε αυτό και αφετέρου το ειδικό επάγγελμά τους. Στην περίπτωση που χώρα δεν τηρεί τέτοιο μητρώο, το έγγραφο ή το πιστοποιητικό μπορεί να αντικαθίσταται από ένορκη βεβαίωση ή, στα κράτη - μέλη ή στις χώρες όπου δεν προβλέπεται ένορκη βεβαίωση, από υπεύθυνη δήλωση του ενδιαφερομένου ενώπιον αρμόδιας δικαστικής ή διοικητικής αρχής, συμβολαιογράφου ή αρμόδιου επαγγελματικού ή εμπορικού οργανισμού της χώρας καταγωγής ή της χώρας όπου είναι εγκατεστημένος ο οικονομικός φορέας ότι δεν τηρείται τέτοιο μητρώο και ότι ασκεί τη δραστηριότητα που απαιτείται για την εκτέλεση του αντικείμενου της υπό ανάθεση σύμβασης.⁶⁷

Οι εγκατεστημένοι στην Ελλάδα οικονομικοί φορείς προσκομίζουν βεβαίωση εγγραφής στο Βιοτεχνικό ή Εμπορικό ή Βιομηχανικό Επιμελητήριο ή στο Μητρώο Κατασκευαστών Αμυντικού Υλικού ή πιστοποιητικό που εκδίδεται από την οικεία υπηρεσία του Γ.Ε.Μ.Η. των ως άνω Επιμελητηρίων. Για την απόδειξη άσκησης γεωργικού ή κτηνοτροφικού επαγγέλματος, οι αναθέτουσες αρχές απαιτούν σχετική βεβαίωση άσκησης επαγγέλματος, από αρμόδια διοικητική αρχή ή αρχή Οργανισμού Τοπικής Αυτοδιοίκησης.

Επισημαίνεται ότι, τα δικαιολογητικά που αφορούν στην απόδειξη της απαίτησης του άρθρου 2.2.4 (απόδειξη καταλληλότητας για την άσκηση επαγγελματικής δραστηριότητας) γίνονται αποδεκτά, εφόσον έχουν εκδοθεί έως τριάντα (30) εργάσιμες ημέρες πριν από την υποβολή τους, εκτός εάν, σύμφωνα με τις ειδικότερες διατάξεις αυτών, φέρουν συγκεκριμένο χρόνο ισχύος.

Β.4. Για την απόδειξη της τεχνικής ικανότητας της παραγράφου 2.2.6 οι οικονομικοί φορείς προσκομίζουν:

⁶⁵ Παρ. 4 του άρθρου 74 του ν. 4412/2016

⁶⁶ Δεύτερο εδάφιο παρ. 4 του άρθρου 74 του ν. 4412/2016

⁶⁷ Πρβλ. Παράρτημα XI Προσαρτήματος Α ν. 4412/2016. Επισημαίνεται ότι η Α.Α. απαιτεί στην εκάστοτε διακήρυξη, κατά περίπτωση, για τους εγκατεστημένους στην Ελλάδα οικονομικούς φορείς βεβαίωση εγγραφής σε ένα από τα σχετικά Επιμελητήρια/ Μητρώα, κατά περίπτωση .

α) Συμπληρωμένο το ακόλουθο υπόδειγμα που περιλαμβάνει τα στοιχεία:

1. Ονομασία Αναδόχου (Μεμονωμένη επιχείρηση ή Κοινοπραξία) της σύμβασης.
2. Αριθμός σύμβασης.
3. ΑΔΑΜ σύμβασης (εφόσον υπάρχει).
4. Είδη της παρούσας διαδικασίας ενταγμένα στην εν λόγω σύμβαση.
5. Τελική αξία της σύμβασης χωρίς Φ.Π.Α.
6. Χρονική διάρκεια της σύμβασης.
7. Αριθμός παράδοσης (τιμολογίου).
8. Αξία παράδοσης χωρίς Φ.Π.Α.
9. Ημερομηνία παράδοσης.

ΚΥΡΙΟΤΕΡΕΣ ΣΥΜΒΑΣΕΙΣ ΕΤΩΝ 2023,2024 ΚΑΙ 2025 ΠΟΥ ΑΦΟΡΟΥΝ ΤΟ ΑΝΤΙΚΕΙΜΕΝΟ ΤΗΣ ΣΥΜΒΑΣΗΣ					
ΦΟΡΕΑΣ Ή ΙΔΙΩΤΗΣ	ΑΡΙΘΜΟΣ ΣΥΜΒΑΣΗΣ	ΑΔΑΜ ΣΥΜΒΑΣΗΣ (ΕΦΟΣΟΝ ΥΠΑΡΧΕΙ)	ΕΙΔΗ ΕΝΤΑΓΜΕΝΑ ΣΤΗ ΣΥΜΒΑΣΗ	ΑΞΙΑ ΣΥΜΒΑΣΗΣ	ΧΡΟΝΙΚΗ ΔΙΑΡΚΕΙΑ ΣΥΜΒΑΣΗΣ

ΚΥΡΙΟΤΕΡΕΣ ΠΑΡΑΔΟΣΕΙΣ ΕΤΩΝ 2023,2024 ΚΑΙ 2025 ΠΟΥ ΑΦΟΡΟΥΝ ΤΟ ΑΝΤΙΚΕΙΜΕΝΟ ΤΗΣ ΣΥΜΒΑΣΗΣ				
ΦΟΡΕΑΣ Ή ΙΔΙΩΤΗΣ	ΑΡΙΘΜΟΣ ΠΑΡΑΔΟΣΗΣ	ΕΙΔΟΣ ΠΑΡΑΔΟΣΗΣ	ΑΞΙΑ ΠΑΡΑΔΟΣΗΣ	ΗΜΕΡΟΜΗΝΙΑ ΠΑΡΑΔΟΣΗΣ

B.5. [ΔΙΑΤΗΡΕΙΤΑΙ ΜΟΝΟ ΓΙΑ ΛΟΓΟΥΣ ΑΡΙΘΜΗΣΗΣ]

B.6. Για την απόδειξη της νόμιμης εκπροσώπησης, στις περιπτώσεις που ο οικονομικός φορέας είναι νομικό πρόσωπο και εγγράφεται υποχρεωτικά ή προαιρετικά, κατά την κείμενη νομοθεσία, και δηλώνει την εκπροσώπηση και τις μεταβολές της σε αρμόδια αρχή (πχ ΓΕΜΗ), προσκομίζει σχετικό πιστοποιητικό ισχύουσας εκπροσώπησης, το οποίο πρέπει να έχει εκδοθεί έως τριάντα (30) εργάσιμες ημέρες πριν από την υποβολή του, εκτός αν αυτό φέρει συγκεκριμένο χρόνο ισχύος. Ειδικότερα για τους ημεδαπούς οικονομικούς φορείς προσκομίζονται:

ι) για την απόδειξη της νόμιμης εκπροσώπησης, στις περιπτώσεις που ο οικονομικός φορέας είναι νομικό πρόσωπο και υποχρεούται, κατά την κείμενη νομοθεσία, να δηλώνει την εκπροσώπηση και τις μεταβολές της στο ΓΕΜΗ⁶⁸, προσκομίζει σχετικό

⁶⁸ Σύμφωνα με το άρθρο 16 του ν. 4919/2022, στο ΓΕΜΗ εγγράφονται υποχρεωτικά:

- α) Η Ανώνυμη Εταιρεία (Α.Ε.) του ν. [4548/2018 \(Α' 104\)](#),
- β) η Εταιρεία Περιορισμένης Ευθύνης (Ε.Π.Ε.) του ν. [3190/1955 \(Α' 91\)](#),
- γ) η Ιδιωτική Κεφαλαιουχική Εταιρεία (Ι.Κ.Ε.) του ν. [4072/2012 \(Α' 86\)](#),
- δ) η Ομόρρυθμη και Ετερόρρυθμη (απλή ή κατά μετοχές) Εταιρεία του ν. [4072/2012](#),
- ε) ο Αστικός Συνεταιρισμός του ν. [1667/1986 \(Α' 196\)](#), στον οποίο περιλαμβάνονται ο αλληλασφαλιστικός, ο πιστωτικός, ο οικοδομικός συνεταιρισμός και η ενεργειακή κοινότητα,
- στ) η Κοινωνική Συνεταιριστική Επιχείρηση (Κοιν.Σ.ΕΠ.) και ο Συνεταιρισμός Εργαζομένων του ν. [4430/2016 \(Α' 205\)](#),
- ζ) ο Κοινωνικός Συνεταιρισμός Περιορισμένης Ευθύνης (Κοιν.Σ.Π.Ε.) του [άρθρου 12](#) του ν. [2716/1999 \(Α' 96\)](#),
- η) η Αστική Εταιρεία με οικονομικό σκοπό του άρθρου 784 ΑΚ και του [άρθρου 270](#) του ν. [4072/2012](#),
- θ) ο Ευρωπαϊκός Όμιλος Οικονομικού Σκοπού του Κανονισμού (ΕΟΚ) 2137/1985/ΕΟΚ (L 199, διορθωτικό L 247) που έχει την έδρα του στην ημεδαπή,
- ι) η Ευρωπαϊκή Εταιρεία του Κανονισμού (ΕΚ) 2157/2001 (L 294) που έχει την έδρα της στην ημεδαπή,
- ια) η Ευρωπαϊκή Συνεταιριστική Εταιρεία του Κανονισμού (ΕΚ) 1435/2003 (L 207), που έχει την έδρα της στην ημεδαπή,
- ιβ) τα υποκαταστήματα ή πρακτορεία που διατηρούν στην ημεδαπή οι αλλοδαπές εταιρείες με τη μορφή της ανώνυμης εταιρείας, της εταιρείας περιορισμένης ευθύνης και της ετερόρρυθμης κατά μετοχές εταιρείας που έχουν την έδρα τους σε κράτος μέλος της Ευρωπαϊκής Ένωσης (ΕΕ),

πιστοποιητικό ισχύουσας εκπροσώπησης⁶⁹, το οποίο πρέπει να έχει εκδοθεί έως τριάντα (30) εργάσιμες ημέρες πριν από την υποβολή του.

ii) Για την **απόδειξη της νόμιμης σύστασης και των μεταβολών** του νομικού προσώπου γενικό πιστοποιητικό μεταβολών του ΓΕΜΗ, εφόσον έχει εκδοθεί έως τρεις (3) μήνες πριν από την υποβολή του.

Στις λοιπές περιπτώσεις τα κατά περίπτωση νομιμοποιητικά έγγραφα σύστασης και νόμιμης εκπροσώπησης (όπως καταστατικά, πιστοποιητικά μεταβολών, αντίστοιχα ΦΕΚ, αποφάσεις συγκρότησης οργάνων διοίκησης σε σώμα, κλπ., ανάλογα με τη νομική μορφή του οικονομικού φορέα), συνοδευόμενα από υπεύθυνη δήλωση του νόμιμου εκπροσώπου ότι εξακολουθούν να ισχύουν κατά την υποβολή τους.

Σε περίπτωση που για τη διενέργεια της παρούσας διαδικασίας ανάθεσης έχουν χορηγηθεί εξουσίες σε πρόσωπο πλέον αυτών που αναφέρονται στα παραπάνω έγγραφα, προσκομίζεται επιπλέον απόφαση-πρακτικό του αρμόδιου καταστατικού οργάνου διοίκησης του νομικού προσώπου με την οποία χορηγήθηκαν οι σχετικές εξουσίες. Όσον αφορά τα φυσικά πρόσωπα, εφόσον έχουν χορηγηθεί εξουσίες σε τρίτα πρόσωπα, προσκομίζεται εξουσιοδότηση του οικονομικού φορέα.

Οι αλλοδαποί οικονομικοί φορείς προσκομίζουν τα προβλεπόμενα, κατά τη νομοθεσία της χώρας εγκατάστασης, αποδεικτικά έγγραφα και εφόσον δεν προβλέπονται, υπεύθυνη δήλωση του νόμιμου εκπροσώπου, από την οποία αποδεικνύονται τα ανωτέρω ως προς τη νόμιμη σύσταση, μεταβολές και εκπροσώπηση του οικονομικού φορέα.

Οι ως άνω υπεύθυνες δηλώσεις γίνονται αποδεκτές, εφόσον έχουν συνταχθεί μετά την κοινοποίηση της πρόσκλησης για την υποβολή των δικαιολογητικών.

Από τα ανωτέρω έγγραφα πρέπει να προκύπτουν η νόμιμη σύσταση του οικονομικού φορέα, όλες οι σχετικές τροποποιήσεις των καταστατικών, το/τα πρόσωπο/α που δεσμεύει/ουν νόμιμα την εταιρεία κατά την ημερομηνία διενέργειας του διαγωνισμού (νόμιμος εκπρόσωπος, δικαίωμα υπογραφής κλπ.), τυχόν τρίτοι, στους οποίους έχει χορηγηθεί εξουσία εκπροσώπησης, καθώς και η θητεία του/των ή/και των μελών του οργάνου διοίκησης/ νόμιμου εκπροσώπου.

B.7. Οι οικονομικοί φορείς που είναι εγγεγραμμένοι σε επίσημους καταλόγους⁷⁰ που προβλέπονται από τις εκάστοτε ισχύουσες εθνικές διατάξεις ή διαθέτουν πιστοποίηση από οργανισμούς πιστοποίησης που συμμορφώνονται με τα ευρωπαϊκά πρότυπα πιστοποίησης, κατά την έννοια του Παραρτήματος VII του Προσαρτήματος Α' του ν. 4412/2016, μπορούν να προσκομίζουν στις αναθέτουσες αρχές πιστοποιητικό εγγραφής εκδιδόμενο από την αρμόδια αρχή ή το πιστοποιητικό που εκδίδεται από τον αρμόδιο οργανισμό πιστοποίησης.

Στα πιστοποιητικά αυτά αναφέρονται τα δικαιολογητικά βάσει των οποίων έγινε η εγγραφή των εν λόγω οικονομικών φορέων στον επίσημο κατάλογο ή η πιστοποίηση και η κατάταξη στον εν λόγω κατάλογο.

-
- ιγ) τα υποκαταστήματα ή τα πρακτορεία που διατηρούν στην ημεδαπή οι αλλοδαπές εταιρείες που έχουν έδρα σε τρίτη χώρα και έχουν νομική μορφή ανάλογη με εκείνη των αλλοδαπών εταιρειών που αναφέρεται στην περ. ιβ),
 - ιδ) τα υποκαταστήματα ή τα πρακτορεία, μέσω των οποίων ενεργούν εμπορικές πράξεις στην ημεδαπή τα φυσικά ή νομικά πρόσωπα ή ενώσεις προσώπων που έχουν την κύρια εγκατάσταση ή την έδρα τους στην αλλοδαπή και δεν εμπίπτουν στις περ. ιβ) και ιγ),
 - ιε) η κοινοπραξία του [άρθρου 293](#) του ν. [4072/2012](#),
 - ιστ) οι ατομικές επιχειρήσεις με εγκατάσταση στην ημεδαπή και σκοπό το κέρδος που:
 - ιστα) διενεργούν εμπορικές πράξεις στο όνομά τους, κατά σύνηθες επάγγελμα, ή
 - ιστβ) διαθέτουν αγαθά ή υπηρεσίες ή διαμεσολαβούν στη διάθεση αυτών με επιχειρηματικό κίνδυνο, μέσω οργανωμένης υποδομής ή μέσω εκμετάλλευσης της εργασίας τρίτων προσώπων.

Στο Γ.Ε.ΜΗ. μπορούν να εγγράφονται προαιρετικά οι αγροτικοί συνεταιρισμοί του ν. [4673/2020](#) (Α' 52).

Δεν εγγράφονται στο Γ.Ε.ΜΗ.:

- α) οι αστικές εταιρείες για την άσκηση επαγγελματικής δραστηριότητας δικηγόρων, συμβολαιογράφων και δικαστικών επιμελητών,
- β) τα γραφεία ή υποκαταστήματα αλλοδαπών εταιρειών ή επιχειρήσεων που έχουν εγκατασταθεί στην Ελλάδα, σύμφωνα με το [άρθρο 25](#) του ν. [27/1975](#) (Α' 77) και τον α.ν. [378/1968](#) (Α' 82),
- γ) η Ναυτική Εταιρεία που συστήνεται κατά τον ν. [959/1979](#) (Α' 192) και η Ναυτιλιακή Εταιρεία Πλοίων Αναψυχής (Ν.Ε.Π.Α.) που συστήνεται κατά τον ν. [3182/2003](#) (Α' 220),
- δ) τα γραφεία αλλοδαπών εταιρειών που εγκαθίστανται στην Ελλάδα, σύμφωνα με τον α.ν. [89/1967](#) (Α' 132).

⁶⁹Το πιστοποιητικό Ισχύουσας Εκπροσώπησης (καταχωρίσεις μεταβολών εκπροσώπησης) παρουσιάζει τις σχετικές με τη διοίκηση και εκπροσώπηση της εταιρείας καταχωρίσεις/μεταβολές στο Γενικό Εμπορικό Μητρώο.

Το Αναλυτικό Πιστοποιητικό Εκπροσώπησης παρουσιάζει τα στοιχεία των προσώπων που διοικούν και εκπροσωπούν την εταιρεία αυτή τη στιγμή, καθώς και το εύρος των αρμοδιοτήτων τους

⁷⁰ Άρθρο 83 ν. 4412/2016.

Η πιστοποιούμενη εγγραφή στους επίσημους καταλόγους από τους αρμόδιους οργανισμούς ή το πιστοποιητικό, που εκδίδεται από τον οργανισμό πιστοποίησης, συνιστά τεκμήριο καταλληλότητας όσον αφορά τις απαιτήσεις ποιοτικής επιλογής, τις οποίες καλύπτει ο επίσημος κατάλογος ή το πιστοποιητικό.

Οι οικονομικοί φορείς που είναι εγγεγραμμένοι σε επίσημους καταλόγους απαλλάσσονται από την υποχρέωση υποβολής των δικαιολογητικών που αναφέρονται στο πιστοποιητικό εγγραφής τους. Ειδικώς, όσον αφορά την καταβολή των εισφορών κοινωνικής ασφάλισης και των φόρων και τελών, προσκομίζονται πέραν της βεβαίωσης εγγραφής στον επίσημο κατάλογο και πιστοποιητικά, κατά τα οριζόμενα ανωτέρω στην περίπτωση Β.1, υποπερ.ι, ιικαι iiiτης περ. β.

B.8. Οι ενώσεις οικονομικών φορέων που υποβάλλουν κοινή προσφορά, υποβάλλουν τα παραπάνω, κατά περίπτωση δικαιολογητικά, για κάθε οικονομικό φορέα που συμμετέχει στην ένωση, σύμφωνα με τα ειδικότερα προβλεπόμενα στο άρθρο 19 παρ. 2 του ν. 4412/2016.

B.9. Στην περίπτωση που οικονομικός φορέας επιθυμεί να στηριχθεί στις ικανότητες άλλων φορέων, σύμφωνα με την παράγραφο 2.2.8 για την απόδειξη ότι θα έχει στη διάθεσή του τους αναγκαίους πόρους, προσκομίζει, ιδίως, σχετική έγγραφη δέσμευση των φορέων αυτών για τον σκοπό αυτό. Ειδικότερα, προσκομίζεται έγγραφο (συμφωνητικό ή σε περίπτωση νομικού προσώπου απόφαση του αρμόδιου οργάνου διοίκησης αυτού ή σε περίπτωση φυσικού προσώπου υπεύθυνη δήλωση), δύναμι του οποίου αμφότεροι, διαγωνιζόμενος οικονομικός φορέας και τρίτος φορέας, εγκρίνουν τη μεταξύ τους συνεργασία για την κατά περίπτωση παροχή προς τον διαγωνιζόμενο της χρηματοοικονομικής ή/και τεχνικής ή/και επαγγελματικής ικανότητας του φορέα, ώστε αυτή να είναι στη διάθεση του διαγωνιζομένου για την εκτέλεση της Σύμβασης. Η σχετική αναφορά πρέπει να είναι λεπτομερής και να αναφέρει κατ' ελάχιστον τους συγκεκριμένους πόρους που θα είναι διαθέσιμοι για την εκτέλεση της σύμβασης και τον τρόπο με τον οποίο θα χρησιμοποιηθούν αυτοί για την εκτέλεση της σύμβασης. Ο τρίτος θα δεσμεύεται ρητά ότι θα διαθέσει στον διαγωνιζόμενο τους συγκεκριμένους πόρους κατά τη διάρκεια της σύμβασης και ο διαγωνιζόμενος ότι θα κάνει χρήση αυτών σε περίπτωση που του ανατεθεί η σύμβαση.

Σε περίπτωση που ο τρίτος διαθέτει στοιχεία τεχνικής ή επαγγελματικής καταλληλότητας που σχετίζονται με τους τίτλους σπουδών και τα επαγγελματικά προσόντα που ορίζονται στην περίπτωση στ' του Μέρους ΙΙ του Παραρτήματος ΧΙΙ του Προσαρτήματος Α του ν. 4412/2016 ή με τη σχετική επαγγελματική εμπειρία, θα δεσμεύεται ότι θα εκτελέσει τις εργασίες ή υπηρεσίες για τις οποίες απαιτούνται οι συγκεκριμένες ικανότητες, δηλώνοντας το τμήμα της σύμβασης που θα εκτελέσει.

B.10. Στην περίπτωση που ο οικονομικός φορέας δηλώνει στην προσφορά του ότι θα κάνει χρήση υπεργολάβων, στις ικανότητες των οποίων δεν στηρίζεται, προσκομίζεται υπεύθυνη δήλωση του προσφέροντος με αναφορά του τμήματος της σύμβασης το οποίο προτίθεται να αναθέσει σε τρίτους υπό μορφή υπεργολαβίας και υπεύθυνη δήλωση των υπεργολάβων ότι αποδέχονται την εκτέλεση των εργασιών.

B.11. Επισημαίνεται ότι γίνονται αποδεκτές:

- οι ένορκες βεβαιώσεις που αναφέρονται στην παρούσα Διακήρυξη, εφόσον έχουν συνταχθεί έως τρεις (3) μήνες πριν από την υποβολή τους,
- οι υπεύθυνες δηλώσεις, εφόσον έχουν συνταχθεί μετά την κοινοποίηση της πρόσκλησης για την υποβολή των δικαιολογητικών. Σημειώνεται ότι δεν απαιτείται θεώρηση του γνησίου της υπογραφής τους.

2.3 Κριτήρια Ανάθεσης

2.3.1 Κριτήριο ανάθεσης⁷¹

Κριτήριο ανάθεσης⁷² της Σύμβασης είναι η πλέον συμφέρουσα από οικονομική άποψη προσφορά:

[Επιλέγεται αναλόγως από την Α.Α. το Α, Β, ή Γ]

Α) βάσει τιμής⁷³

⁷¹ Άρθρο 86 ν. 4412/2016 και τυποποιημένο έντυπο 2 Παραρτήματος ΙΙ (Προκήρυξη σύμβασης), παρ. ΙΙ.2.5 Εκτελεστικού Κανονισμού (ΕΕ) 2015/1986 της Επιτροπής (L 296)

⁷² Τα κριτήρια ανάθεσης πρέπει να συνδέονται με το αντικείμενο της σύμβασης, σύμφωνα με την παράγραφο 8 του άρθρου 86 του ν. 4412/2016. Διασφαλίζουν τη δυνατότητα αποτελεσματικού ανταγωνισμού και συνοδεύονται από προδιαγραφές που επιτρέπουν την αποτελεσματική επαλήθευση των πληροφοριών που παρέχονται από τους προσφέροντες, προκειμένου να αξιολογείται ο βαθμός συμμόρφωσής τους προς τα κριτήρια ανάθεσης. Εάν υπάρχουν αμφιβολίες, οι Α.Α. επαληθεύουν αποτελεσματικά την ακρίβεια των πληροφοριών και αποδείξεων, τις οποίες παρέχουν οι προσφέροντες (παρ. 9 άρθρου 86). Πρβλ και Κατευθυντήρια Οδηγία 11/2015 Ε.Α.Α.ΔΗ.ΣΥ. (ΑΔΑ ΩΛΝ4ΟΞΤΒ-ΜΙΦ)

⁷³ Εάν η τιμή είναι το μοναδικό κριτήριο ανάθεσης η αξιολόγηση γίνεται μόνο βάσει αυτής.

2.4 Κατάρτιση - Περιεχόμενο Προσφορών

2.4.1 Γενικοί όροι υποβολής προσφορών

Οι προσφορές υποβάλλονται για το σύνολο της προκηρυχθείσας προμήθειας ανά τμήμα και για το σύνολο του εξοπλισμού βάσει των οριζόμενων στο Παράρτημα Ι των Τεχνικών Προδιαγραφών της Διακήρυξης απαιτήσεων.

Δεν επιτρέπονται εναλλακτικές προσφορές⁷⁴

Η ένωση Οικονομικών Φορέων υποβάλλει κοινή προσφορά, η οποία υπογράφεται υποχρεωτικά ηλεκτρονικά είτε από όλους τους Οικονομικούς Φορείς που αποτελούν την ένωση, είτε από εκπρόσωπό τους νομίμως εξουσιοδοτημένο. Στην προσφορά δηλώνεται η έκταση και το είδος της συμμετοχής του κάθε μέλους της ένωσης, συμπεριλαμβανομένης της κατανομής αμοιβής μεταξύ τους, καθώς και ο εκπρόσωπος/συντονιστής αυτής. Η εν λόγω δήλωση περιλαμβάνεται είτε στο ΕΕΕΣ (Μέρος ΙΙ. Ενότητα Α) είτε στη συνοδευτική αυτού υπεύθυνη δήλωση που δύναται να υποβάλλουν τα μέλη της ένωσης. Για την υπογραφή της προδικαστικής προσφυγής από τον εκπρόσωπο / συντονιστή της ένωσης απαιτείται ρητή εξουσιοδότηση. Η εν λόγω εξουσιοδότηση μπορεί να περιλαμβάνεται είτε στο ΕΕΕΣ (Μέρος ΙΙ. Ενότητα Α), είτε στη συνοδευτική αυτού υπεύθυνη δήλωση, είτε στα έγγραφα συμφωνίας των οικονομικών φορέων για συμμετοχή στο διαγωνισμό ως ένωση, είτε στα πρακτικά των αρμοδίων οργάνων διοίκησης των μελών της ένωσης⁷⁵.

Οι οικονομικοί φορείς **μπορούν να αποσύρουν την προσφορά τους, πριν την καταληκτική ημερομηνία υποβολής προσφοράς, χωρίς να απαιτείται έγκριση εκ μέρους του αποφαινόμενου οργάνου της αναθέτουσας αρχής, υποβάλλοντας έγγραφη ειδοποίηση προς την αναθέτουσα αρχή μέσω της λειτουργικότητας «Επικοινωνία» του ΕΣΗΔΗΣ.**⁷⁶

2.4.2 Χρόνος και Τρόπος υποβολής προσφορών

2.4.2.1. Οι προσφορές υποβάλλονται από τους ενδιαφερόμενους **ηλεκτρονικά, μέσω του ΕΣΗΔΗΣ, μέχρι την καταληκτική ημερομηνία και ώρα που ορίζει η παρούσα διακήρυξη, στην Ελληνική Γλώσσα, σε ηλεκτρονικό φάκελο**, σύμφωνα με τα αναφερόμενα στον ν.4412/2016, ιδίως στα άρθρα 36 και 37 και στην κατ' εξουσιοδότηση της παρ. 5 του άρθρου 36 του ν.4412/2016 εκδοθείσα υπ' αριθμ. 64233/08.06.2021 (Β'2453/ 09.06.2021) Κοινή Απόφαση των Υπουργών Ανάπτυξης και Επενδύσεων και Ψηφιακής Διακυβέρνησης, με θέμα «Ρυθμίσεις τεχνικών ζητημάτων που αφορούν την ανάθεση των Δημοσίων Συμβάσεων Προμηθειών και Υπηρεσιών με χρήση των επιμέρους εργαλείων και διαδικασιών του Εθνικού Συστήματος Ηλεκτρονικών Δημοσίων Συμβάσεων (ΕΣΗΔΗΣ)»(εφεξής Κ.Υ.Α. ΕΣΗΔΗΣ Προμήθειες και Υπηρεσίες).

Για τη συμμετοχή στον διαγωνισμό οι ενδιαφερόμενοι οικονομικοί φορείς απαιτείται να διαθέτουν **προηγμένη ηλεκτρονική υπογραφή** που υποστηρίζεται τουλάχιστον από αναγνωρισμένο (εγκεκριμένο) πιστοποιητικό, το οποίο χορηγήθηκε από πάροχο υπηρεσιών πιστοποίησης, ο οποίος περιλαμβάνεται στον κατάλογο εμπιστευσης που προβλέπεται στην απόφαση 2009/767/ΕΚ και σύμφωνα με τα οριζόμενα στον Κανονισμό (ΕΕ) 910/2014 και να εγγραφούν στο ΕΣΗΔΗΣ, σύμφωνα με την περ. β της παρ. 2 του άρθρου 37 του ν. 4412/2016 και τις διατάξεις του άρθρου 6της Κ.Υ.Α. ΕΣΗΔΗΣ Προμήθειες και Υπηρεσίες.

2.4.2.2. Ο χρόνος υποβολής της προσφοράς μέσω του ΕΣΗΔΗΣ βεβαιώνεται αυτόματα από το ΕΣΗΔΗΣ με υπηρεσίες χρονοσήμανσης, σύμφωνα με τα οριζόμενα στο άρθρο 37 του ν. 4412/2016 και τις διατάξεις του άρθρου 10 της ως άνω κοινής υπουργικής απόφασης.

Μετά την παρέλευση της καταληκτικής ημερομηνίας και ώρας, δεν υπάρχει η δυνατότητα υποβολής προσφοράς στο ΕΣΗΔΗΣ. Σε περιπτώσεις τεχνικής αδυναμίας λειτουργίας του ΕΣΗΔΗΣ, η αναθέτουσα αρχή ρυθμίζει τα της συνέχειας του διαγωνισμού με αιτιολογημένη απόφασή της.⁷⁷

2.4.2.3. Οι οικονομικοί φορείς υποβάλλουν με την προσφορά τους τα ακόλουθα σύμφωνα με τις διατάξεις του άρθρου 13 της Κ.Υ.Α. ΕΣΗΔΗΣ Προμήθειες και Υπηρεσίες:

(α) έναν ηλεκτρονικό (υπο)φάκελο με την ένδειξη «Δικαιολογητικά Συμμετοχής – Τεχνική Προσφορά», στον οποίο περιλαμβάνεται το σύνολο των κατά περίπτωση απαιτούμενων δικαιολογητικών και η τεχνική προσφορά, σύμφωνα με τις διατάξεις της κείμενης νομοθεσίας και την παρούσα.

⁷⁴ Άρθρο 57 του ν. 4412/216.

⁷⁵ Πρβλ. ΔΕΦ Αθηνών, ΙΓ Τμήμα (Ακυρ.), 728/2023

⁷⁶ Άρθρο 15 ΚΥΑ ΕΣΗΔΗΣ Προμήθειες και Υπηρεσίες

⁷⁷ Άρθρο 37 παρ. 4 του ν. 4412/2016 και άρθρο 4 παρ. 2 Κ.Υ.Α. ΕΣΗΔΗΣ Προμήθειες και Υπηρεσίες.

(β) έναν ηλεκτρονικό (υπο)φάκελο με την ένδειξη «Οικονομική Προσφορά», στον οποίο περιλαμβάνεται η οικονομική προσφορά του οικονομικού φορέα και το σύνολο των κατά περίπτωση απαιτούμενων δικαιολογητικών.

Από τον Οικονομικό Φορέα σημαίνονται, με χρήση της σχετικής λειτουργικότητας του ΕΣΗΔΗΣ, τα στοιχεία εκείνα της προσφοράς του που έχουν εμπιστευτικό χαρακτήρα, σύμφωνα με τα οριζόμενα στο άρθρο 21 του ν. 4412/2016. Εφόσον ένας οικονομικός φορέας χαρακτηρίζει πληροφορίες ως εμπιστευτικές, λόγω ύπαρξης τεχνικού ή εμπορικού απορρήτου, στη σχετική δήλωσή του αναφέρει ρητά όλες τις σχετικές διατάξεις νόμου ή διοικητικές πράξεις που επιβάλλουν την εμπιστευτικότητα της συγκεκριμένης πληροφορίας.

Δεν χαρακτηρίζονται ως εμπιστευτικές, πληροφορίες σχετικά με τις τιμές μονάδας, τις προσφερόμενες ποσότητες, την οικονομική προσφορά και τα στοιχεία της τεχνικής προσφοράς που χρησιμοποιούνται για την αξιολόγησή της.

2.4.2.4. Εφόσον οι Οικονομικοί Φορείς καταχωρίσουν τα στοιχεία, μεταδεδομένα και συνημμένα ηλεκτρονικά αρχεία, που αφορούν δικαιολογητικά συμμετοχής-τεχνικής προσφοράς και οικονομικής προσφοράς τους στις αντίστοιχες ειδικές ηλεκτρονικές φόρμες του ΕΣΗΔΗΣ, στη συνέχεια, μέσω σχετικής λειτουργικότητας, εξάγουν αναφορές (εκτυπώσεις) σε μορφή ηλεκτρονικών αρχείων με μορφότυπο PDF, τα οποία αποτελούν συνοπτική αποτύπωση των καταχωρισμένων στοιχείων. Τα ηλεκτρονικά αρχεία των εν λόγω αναφορών (εκτυπώσεων) υπογράφονται ψηφιακά, σύμφωνα με τις προβλεπόμενες διατάξεις (περ. β της παρ. 2 του άρθρου 37) και επισυνάπτονται από τον Οικονομικό Φορέα στους αντίστοιχους υποφακέλους. Επισημαίνεται ότι η εξαγωγή και η επισύναψη των προαναφερθεισών αναφορών (εκτυπώσεων) δύναται να πραγματοποιείται για κάθε υποφακέλο ξεχωριστά, από τη στιγμή που έχει ολοκληρωθεί η καταχώριση των στοιχείων σε αυτόν⁷⁸.

Επισημαίνεται ότι οι Οικονομικοί Φορείς στην τεχνική τους προσφορά επισυνάπτουν συμπληρωμένο και ψηφιακά υπογεγραμμένο το **Υπόδειγμα Τεχνικής Προσφοράς - Φύλλο Συμμόρφωσης**, που αντιστοιχεί στο Παράρτημα II της παρούσης, σε μορφή ηλεκτρονικού αρχείου με μορφότυπο PDF. Το Υπόδειγμα έχει αναρτηθεί και σε επεξεργάσιμη μορφή ηλεκτρονικού αρχείου με μορφότυπο Word, προκειμένου να συμπληρωθεί και, αφού μετατραπεί σε PDF και υπογραφεί ψηφιακά, να αναρτηθεί.

Ομοίως, οι Οικονομικοί Φορείς στην οικονομική τους προσφορά επισυνάπτουν συμπληρωμένο και ψηφιακά υπογεγραμμένο το **Υπόδειγμα «Οικονομική Προσφορά»**, που αντιστοιχεί στο Παράρτημα III της παρούσης, σε μορφή ηλεκτρονικού αρχείου με μορφότυπο PDF. Το Υπόδειγμα έχει αναρτηθεί και σε επεξεργάσιμη μορφή ηλεκτρονικού αρχείου με μορφότυπο Word, προκειμένου να συμπληρωθεί και, αφού μετατραπεί σε PDF και υπογραφεί ψηφιακά, να αναρτηθεί.

2.4.2.5. Ειδικότερα, όσον αφορά τα συνημμένα ηλεκτρονικά αρχεία της προσφοράς, οι Οικονομικοί Φορείς τα καταχωρίζουν στους ανωτέρω (υπο)φακέλους μέσω του Υποσυστήματος, ως εξής :

Τα έγγραφα που καταχωρίζονται στην ηλεκτρονική προσφορά και δεν απαιτείται να προσκομισθούν και σε έντυπη μορφή, γίνονται αποδεκτά κατά περίπτωση, σύμφωνα με τα προβλεπόμενα στις διατάξεις:

α) είτε των άρθρων 13, 14 και 28 του ν. 4727/2020 (Α' 184) περί ηλεκτρονικών δημοσίων εγγράφων που φέρουν ηλεκτρονική υπογραφή ή σφραγίδα και, εφόσον πρόκειται για αλλοδαπά δημόσια ηλεκτρονικά έγγραφα, εάν φέρουν επισημείωση e-Apostille

β) είτε των άρθρων 15 και 27⁷⁹ του ν. 4727/2020 (Α' 184) περί ηλεκτρονικών ιδιωτικών εγγράφων που φέρουν ηλεκτρονική υπογραφή ή σφραγίδα

γ) είτε του άρθρου 11 του ν. 2690/1999 (Α' 45)⁸⁰,

⁷⁸ Άρθρο 13 παρ. 1.4 και 1.5 της Κ.Υ.Α. ΕΣΗΔΗΣ Προμήθειες και Υπηρεσίες

⁷⁹ Βλ. σχετικά με την ηλεκτρονική υπεύθυνη δήλωση το άρθρο εικοστό έβδομο της από 20.3.2020 Π.Ν.Π., (Α 68) - που κυρώθηκε με το άρθρο 1 του ν. 4683/2020 (Α' 83)-κατά τις παραγράφους 1 και 2 του οποίου: "Η υπεύθυνη δήλωση του άρθρου 8 του ν. 1599/1986 (Α' 75) μπορεί να συντάσσεται στην Ενιαία Ψηφιακή Πύλη της Δημόσιας Διοίκησης του άρθρου 52 του ν. 4635/2019, μέσω της ηλεκτρονικής εφαρμογής «e-Dilos». Η ηλεκτρονική υπεύθυνη δήλωση υποβάλλεται και γίνεται αποδεκτή σύμφωνα με τα οριζόμενα στο εικοστό τέταρτο άρθρο της παρούσας. 2. Η αυθεντικοποίηση που πραγματοποιείται για τη χρήση της ηλεκτρονικής εφαρμογής της παρ. 1 του παρόντος έχει την ίδια ισχύ με τη βεβαίωση γνήσιου υπογραφής του άρθρου 11 του ν. 2690/1999 (Α' 45). Η ημερομηνία που αναγράφεται στην προηγμένη ή εγκεκριμένη ηλεκτρονική σφραγίδα του Υπουργείου Ψηφιακής Διακυβέρνησης αντιστοιχεί στην ημερομηνία έκδοσης της ηλεκτρονικής υπεύθυνης δήλωσης. Εφόσον τηρούνται οι όροι του προηγούμενου εδαφίου, η ηλεκτρονική υπεύθυνη δήλωση, τόσο ως ηλεκτρονικό, όσο και ως έντυπο έγγραφο, συνιστά έγγραφο βέβαιης χρονολογίας".

⁸⁰Βλ. σχετικά, τις παραγράφους 1 και 3 του άρθρου: «1. [...]Στις περιπτώσεις που ο νόμος απαιτεί βεβαίωση του γνήσιου της υπογραφής του ενδιαφερομένου, αρκεί η εγκεκριμένη ηλεκτρονική υπογραφή ή η εγκεκριμένη ηλεκτρονική σφραγίδα του ενδιαφερομένου, εφόσον το έγγραφο διακινείται ηλεκτρονικά» [...] 3. Τα ηλεκτρονικά έγγραφα υποβάλλονται και γίνονται υποχρεωτικά αποδεκτά, σύμφωνα με τα οριζόμενα στα άρθρα 13 έως 15 του ν. 4727/2020 (Α' 184).

δ) είτε της παρ. 2 του άρθρου 37 του ν.4412/2016, περί χρήσης ηλεκτρονικών υπογραφών σε ηλεκτρονικές διαδικασίες δημοσίων συμβάσεων,

ε) είτε της παρ. 8 του άρθρου 92 του ν.4412/2016, περί συνυποβολής υπεύθυνης δήλωσης στην περίπτωση απλής φωτοτυπίας ιδιωτικών εγγράφων.⁸¹

Επιπλέον, δεν προσκομίζονται σε έντυπη μορφή τα ΦΕΚ⁸² και ενημερωτικά και τεχνικά φυλλάδια και άλλα έντυπα, εταιρικά ή μη, με ειδικό τεχνικό περιεχόμενο, δηλαδή έντυπα με αμιγώς τεχνικά χαρακτηριστικά, όπως αριθμούς, αποδόσεις σε διεθνείς μονάδες, μαθηματικούς τύπους και σχέδια.

Ειδικότερα, τα στοιχεία και δικαιολογητικά για τη συμμετοχή του Οικονομικού Φορέα στη διαδικασία καταχωρίζονται από αυτόν σε μορφή ηλεκτρονικών αρχείων με μορφότυπο PDF.

Έως την ημέρα και ώρα αποσφράγισης των προσφορών προσκομίζονται με ευθύνη του οικονομικού φορέα στην αναθέτουσα αρχή, σε έντυπη μορφή και σε κλειστό-ούς φάκελο-ους, στον οποίο αναγράφεται ο αποστολέας και ως παραλήπτης η Επιτροπή Διαγωνισμού του «Ηλεκτρονικού Διαγωνισμού Ανοικτής Διαδικασίας κάτω των ορίων για την Προμήθεια Κεντρικής Κλιματιστικής Μονάδας και στηλών οροφής παροχής αερίων και ρεύματος για τη Μονάδα Εντατικής Θεραπείας, του Γ.Ν.Ι. «Γ. Χατζηκώστα».

Τα στοιχεία της ηλεκτρονικής προσφοράς του, τα οποία απαιτείται να προσκομισθούν σε πρωτότυπη μορφή. Τέτοια στοιχεία και δικαιολογητικά ενδεικτικά είναι :

α) η πρωτότυπη εγγυητική επιστολή συμμετοχής, πλην των περιπτώσεων που αυτή εκδίδεται ηλεκτρονικά, άλλως η προσφορά απορρίπτεται ως απαράδεκτη,

β) αυτά που δεν υπάγονται στις διατάξεις του άρθρου 11 παρ. 2 του ν. 2690/1999⁸³,

γ) ιδιωτικά έγγραφα τα οποία δεν έχουν επικυρωθεί από δικηγόρο ή δεν φέρουν θεώρηση από υπηρεσίες και φορείς της περίπτωσης α' της παρ. 2 του άρθρου 11 του ν. 2690/1999 ή δεν συνοδεύονται από υπεύθυνη δήλωση για την ακρίβειά τους, καθώς και

δ) τα αλλοδαπά δημόσια έντυπα έγγραφα που φέρουν την επισημείωση της Χάγης (Apostille), ή προξενική θεώρηση και δεν έχουν επικυρωθεί από δικηγόρο⁸⁴.

Σε περίπτωση μη υποβολής ενός ή περισσότερων από τα ως άνω στοιχεία και δικαιολογητικά που υποβάλλονται σε έντυπη μορφή, **πλην της πρωτότυπης εγγύησης συμμετοχής**, η αναθέτουσα αρχή **δύναται** να ζητήσει τη συμπλήρωση και υποβολή τους, σύμφωνα με το άρθρο 102 του ν. 4412/2016.

Στα αλλοδαπά δημόσια έγγραφα και δικαιολογητικά εφαρμόζεται η Συνθήκη της Χάγης της 5ης.10.1961, που κυρώθηκε με τον ν. 1497/1984 (Α'188), εφόσον συντάσσονται σε κράτη που έχουν προσχωρήσει στην ως άνω Συνθήκη, άλλως φέρουν προξενική θεώρηση. Απαλλάσσονται από την απαίτηση επικύρωσης (με Apostille ή Προξενική Θεώρηση) αλλοδαπά δημόσια έγγραφα όταν καλύπτονται από διμερείς ή πολυμερείς συμφωνίες που έχει συνάψει η Ελλάδα (ενδεικτικά «Σύμβαση νομικής συνεργασίας μεταξύ Ελλάδας και Κύπρου – 05.03.1984» (κυρωτικός ν.1548/1985, «Σύμβαση περί απαλλαγής από την επικύρωση ορισμένων πράξεων και εγγράφων – 15.09.1977» (κυρωτικός ν.4231/2014)). Επίσης, απαλλάσσονται από την απαίτηση επικύρωσης ή παρόμοιας διατύπωσης δημόσια έγγραφα που εκδίδονται από τις αρχές κράτους μέλους που υπάγονται στον Καν ΕΕ 2016/1191 για την απλούστευση των απαιτήσεων για την υποβολή ορισμένων δημοσίων εγγράφων στην ΕΕ, όπως, ενδεικτικά, το λευκό ποινικό μητρώο, υπό τον όρο ότι τα σχετικά με το γεγονός αυτό δημόσια έγγραφα εκδίδονται για πολίτη της Ένωσης από τις αρχές του κράτους μέλους της ιθαγένειάς του.

Επίσης, γίνονται υποχρεωτικά αποδεκτά ευκρινή φωτοαντίγραφα εγγράφων που έχουν εκδοθεί από αλλοδαπές αρχές και έχουν επικυρωθεί από δικηγόρο, σύμφωνα με τα προβλεπόμενα στην παρ. 2 περ. β' του άρθρου 11 του ν. 2690/1999 "Κώδικας Διοικητικής Διαδικασίας", όπως αντικαταστάθηκε ως άνω με το άρθρο 1 παρ.2 του ν.4250/2014.

Οι πρωτότυπες εγγυήσεις συμμετοχής, πλην των εγγυήσεων που εκδίδονται ηλεκτρονικά, προσκομίζονται, με ευθύνη του οικονομικού φορέα, σε κλειστό φάκελο, στον οποίο αναγράφεται ο αποστολέας, τα στοιχεία του παρόντος διαγωνισμού και ως παραλήπτης η Επιτροπή Διαγωνισμού, το αργότερο πριν την ημερομηνία και ώρα αποσφράγισης των προσφορών που ορίζεται στην παρ. 3.1 της παρούσας, άλλως η προσφορά απορρίπτεται ως απαράδεκτη, μετά από γνώμη της Επιτροπής Διαγωνισμού.

⁸¹ Ομοίως προβλέπεται και στην περίπτωση υποβολής αποδεικτικών στοιχείων, σύμφωνα με το άρθρο 80 παρ. 13 του ν.4412/2016 . Πρβλ και άρθρο 13 παρ. 1.3.1 της Κ.Υ.Α. ΕΣΗΔΗΣ Προμήθειες και Υπηρεσίες

⁸² Σύμφωνα με την περ. ε' της παρ. 2 του ν. 2690/1999 (ΚΔΔ), «ε. Για τα αντίγραφα των Φύλλων Εφημερίδας της Κυβερνήσεως (ΦΕΚ) που έχουν προέλθει από πρωτότυπο ΦΕΚ σε έντυπη μορφή ή από ΦΕΚ σε ηλεκτρονική μορφή που έχει καταχωριστεί στην ιστοσελίδα του Εθνικού Τυπογραφείου, ισχύουν ανάλογα οι ρυθμίσεις του άρθρου αυτού...».

⁸³ Ενδεικτικά συμβολαιογραφικές ένορκες βεβαιώσεις ή λουπά συμβολαιογραφικά έγγραφα

⁸⁴ Άρθρο 13 παρ. 1.6 της Κ.Υ.Α. ΕΣΗΔΗΣ Προμήθειες και Υπηρεσίες

Η προσκόμιση των εγγυήσεων συμμετοχής πραγματοποιείται είτε με κατάθεση του ως άνω φακέλου στην υπηρεσία πρωτοκόλλου της αναθέτουσας αρχής, είτε με την αποστολή του ταχυδρομικώς, επί αποδείξει. Το βάρος απόδειξης της έγκαιρης προσκόμισης το φέρει ο οικονομικός φορέας. Το εμπρόθεσμο αποδεικνύεται με την επίκληση του αριθμού πρωτοκόλλου ή την προσκόμιση του σχετικού αποδεικτικού αποστολής κατά περίπτωση.

Στην περίπτωση που επιλεγεί η αποστολή του φακέλου της εγγύησης συμμετοχής ταχυδρομικώς, ο οικονομικός φορέας αναρτά, εφόσον δεν διαθέτει αριθμό έγκαιρης εισαγωγής του φακέλου του στο πρωτόκολλο της αναθέτουσας αρχής, το αργότερο έως την ημερομηνία και ώρα αποσφράγισης των προσφορών, μέσω της λειτουργικότητας «Επικοινωνία», το σχετικό αποδεικτικό στοιχείο προσκόμισης (αποδεικτικό κατάθεσης σε υπηρεσίες ταχυδρομείου- ταχυμεταφορών), προκειμένου να ενημερώσει την αναθέτουσα αρχή περί της τήρησης της υποχρέωσής του σχετικά με την (εμπρόθεσμη) προσκόμιση της εγγύησης συμμετοχής του στον παρόντα διαγωνισμό.

2.4.3 Περιεχόμενα Φακέλου «Δικαιολογητικά Συμμετοχής- Τεχνική Προσφορά»

2.4.3.1 Δικαιολογητικά Συμμετοχής

Τα στοιχεία και δικαιολογητικά για τη συμμετοχή των προσφερόντων στη διαγωνιστική διαδικασία περιλαμβάνουν με ποινή αποκλεισμού⁸⁵ τα ακόλουθα υπό α και β στοιχεία: α) **το Ευρωπαϊκό Ενιαίο Έγγραφο Σύμβασης (ΕΕΕΣ)**, όπως προβλέπεται στις παρ. 1 και 3 του άρθρου 79 του ν. 4412/2016 και τη συνοδευτική υπεύθυνη δήλωση, με την οποία ο οικονομικός φορέας **δύναται** να διευκρινίζει τις πληροφορίες που παρέχει με το ΕΕΕΣ σύμφωνα με την παρ. 9 του ίδιου άρθρου, β) **την εγγύηση συμμετοχής**, όπως προβλέπεται στο άρθρο 72 του ν.4412/2016 και τις παραγράφους 2.1.5 και 2.2.2 αντίστοιχα της παρούσας διακήρυξης.

Οι προσφέροντες συμπληρώνουν το σχετικό υπόδειγμα ΕΕΕΣ, το οποίο αποτελεί αναπόσπαστο μέρος της παρούσας διακήρυξης ως Παράρτημα αυτής.

Η συμπλήρωσή του δύναται να πραγματοποιηθεί με χρήση του υποσυστήματος PromitheusESPDint, προσβάσιμου μέσω της Διαδικτυακής Πύλης (<https://espd.eprocurement.gov.gr/>) του ΟΠΣ ΕΣΗΔΗΣ, ή άλλης σχετικής συμβατής πλατφόρμας υπηρεσιών διαχείρισης ηλεκτρονικών ΕΕΕΣ. Οι Οικονομικοί Φορείς δύναται για τον σκοπό αυτό να αξιοποιήσουν το αντίστοιχο ηλεκτρονικό αρχείο με μορφότυπο XML που αποτελεί επικουρικό στοιχείο των εγγράφων της σύμβασης.

Το συμπληρωμένο από τον Οικονομικό Φορέα ΕΕΕΣ, καθώς και η τυχόν συνοδευτική αυτού υπεύθυνη δήλωση, υποβάλλονται σύμφωνα με την περίπτωση δ΄της παραγράφου 2.4.2.5 της παρούσας, σε ψηφιακά υπογεγραμμένο ηλεκτρονικό αρχείο με μορφότυπο PDF.

[Αναλυτικές οδηγίες και πληροφορίες για το θεσμικό πλαίσιο, τον τρόπο χρήσης και συμπλήρωσης ηλεκτρονικών ΕΕΕΣ και της χρήση του υποσυστήματος PromitheusESPDint είναι αναρτημένες σε σχετική θεματική ενότητα στη Διαδικτυακή Πύλη (<https://espd.eprocurement.gov.gr/>) του ΟΠΣ ΕΣΗΔΗΣ.]

2.4.3.2 Τεχνική προσφορά

Η τεχνική προσφορά καλύπτει όλες τις απαιτήσεις και τις προδιαγραφές που έχουν τεθεί από την αναθέτουσα αρχή με το κεφάλαιο «Παράρτημα Ι - ΤΕΧΝΙΚΕΣ ΠΡΟΔΙΑΓΡΑΦΕΣ ΠΡΟΜΗΘΕΙΑΣ ΕΞΟΠΛΙΣΜΟΥ ΓΙΑ ΤΗΝ ΑΠΟΠΕΡΑΤΩΣΗ ΔΥΟ (2) ΚΛΙΝΩΝ ΜΕΘ» της Διακήρυξης, περιγράφοντας ακριβώς πώς οι συγκεκριμένες απαιτήσεις και προδιαγραφές πληρούνται. Περιλαμβάνει ιδίως τα έγγραφα και δικαιολογητικά, βάσει των οποίων θα αξιολογηθεί η καταλληλότητα του προσφερόμενου εξοπλισμού, με βάση το κριτήριο ανάθεσης, σύμφωνα με τα αναλυτικώς αναφερόμενα στο ως άνω Παράρτημα⁸⁶⁸⁷.

Επισημαίνεται ότι οι Οικονομικοί Φορείς στην τεχνική τους προσφορά επισυνάπτουν:

(α) την τεχνική προσφορά του συστήματος

β) συμπληρωμένο και ψηφιακά υπογεγραμμένο το Υπόδειγμα Τεχνικής Προσφοράς - Φύλλο Συμμόρφωσης, που αντιστοιχεί στο Παράρτημα ΙΙ της παρούσης, σε μορφή ηλεκτρονικού αρχείου με μορφότυπο PDF. Το Υπόδειγμα έχει αναρτηθεί και σε επεξεργάσιμη μορφή ηλεκτρονικού αρχείου με μορφότυπο Word, προκειμένου να συμπληρωθεί και, αφού μετατραπεί σε PDF και υπογραφεί ψηφιακά, να αναρτηθεί.

Οι οικονομικοί φορείς αναφέρουν:

⁸⁵ Βλ. άρθρο 93 του ν. 4412/2016

⁸⁶ Άρθρο 94 του ν. 4412/2016

⁸⁷ Αυτά περιλαμβάνουν τα αποδεικτικά στοιχεία που τεκμηριώνουν την τεχνική καταλληλότητα των προσφερομένων ειδών βάσει των οποίων θα αξιολογηθεί η τεχνική προσφορά. Αναφέρονται υποχρεωτικά τα αποδεικτικά στοιχεία που τυχόν προβλέπονται στις τεχνικές προδιαγραφές του προς προμήθεια αγαθού, σύμφωνα με Παράρτημα της Διακήρυξης και τυχόν υπόδειγμα τεχνικής προσφοράς.

α) το τμήμα της σύμβασης που προτίθενται να αναθέσουν υπό μορφή υπεργολαβίας σε τρίτους, καθώς και τους υπεργολάβους που προτείνουν⁸⁸.

β) τη χώρα παραγωγής του προσφερόμενου προϊόντος και την επιχειρηματική μονάδα στην οποία παράγεται αυτό, καθώς και τον τόπο εγκατάστασής της.

Επισημαίνεται ότι:

οι Οικονομικοί Φορείς επισυνάπτουν στην τεχνική τους προσφορά τα αντίστοιχα πιστοποιητικά και αποδεικτικά του Παραρτήματος Ι – ΤΕΧΝΙΚΕΣ ΠΡΟΔΙΑΓΡΑΦΕΣ της Διακήρυξης (ΠΑΡΑΡΤΗΜΑ Ι – ΤΕΧΝΙΚΕΣ ΠΡΟΔΙΑΓΡΑΦΕΣ ΠΡΟΜΗΘΕΙΑΣ ΕΞΟΠΛΙΣΜΟΥ ΓΙΑ ΤΗΝ ΑΠΟΠΕΡΑΤΩΣΗ ΔΥΟ (2) ΚΛΙΝΩΝ ΜΕΘ 1. ΤΕΧΝΙΚΕΣ ΠΡΟΔΙΑΓΡΑΦΕΣ ΚΕΝΤΡΙΚΗΣ ΚΛΙΜΑΤΙΣΤΙΚΗΣ ΜΟΝΑΔΑΣ ΓΙΑ ΤΗ ΜΟΝΑΔΑ ΕΝΤΑΤΙΚΗΣ ΘΕΡΑΠΕΙΑΣ ΠΡΟΫΠΟΛΟΓΙΣΜΟΥ ΔΑΠΑΝΗΣ ΜΕ Φ.Π.Α 70.020,00€ ΚΑΙ 2. ΤΕΧΝΙΚΕΣ ΠΡΟΔΙΑΓΡΑΦΕΣ ΣΤΗΛΩΝ ΟΡΟΦΗΣ ΠΑΡΟΧΗΣ ΑΕΡΙΩΝ ΚΑΙ ΡΕΥΜΑΤΟΣ ΓΙΑ ΤΗ ΜΟΝΑΔΑ ΕΝΤΑΤΙΚΗΣ ΘΕΡΑΠΕΙΑΣ ΠΡΟΫΠΟΛΟΓΙΣΜΟΥ ΔΑΠΑΝΗΣ ΜΕ Φ.Π.Α 55.180,00€).

2.4.4 Περιεχόμενα Φακέλου «Οικονομική Προσφορά» / Τρόπος σύνταξης και υποβολής οικονομικών προσφορών

Η Οικονομική Προσφορά⁸⁹ συντάσσεται με βάση το αναγραφόμενο στην παρούσα κριτήριο ανάθεσης (της πλέον συμφέρουσας από οικονομικής άποψης προσφοράς βάσει τιμής)

και περιλαμβάνει:

(α) την οικονομική προσφορά που εξάγει το σύστημα

(β) συμπληρωμένο και ψηφιακά υπογεγραμμένο το Υπόδειγμα «Οικονομική Προσφορά», που αντιστοιχεί στο Παράρτημα ΙΙΙ της παρούσης, σε μορφή ηλεκτρονικού αρχείου με μορφότυπο PDF. Το Υπόδειγμα έχει αναρτηθεί και σε επεξεργάσιμη μορφή ηλεκτρονικού αρχείου με μορφότυπο Word, προκειμένου να συμπληρωθεί και, αφού μετατραπεί σε PDF και υπογραφεί ψηφιακά, να αναρτηθεί.

Η τιμή του προς προμήθεια εξοπλισμού δίνεται σε ευρώ.

Στην τιμή περιλαμβάνονται οι υπέρ τρίτων κρατήσεις, ως και κάθε άλλη επιβάρυνση, σύμφωνα με την κείμενη νομοθεσία, μη συμπεριλαμβανομένου Φ.Π.Α., για την παράδοση των ειδών στον τόπο και με τον τρόπο που προβλέπεται στα έγγραφα της σύμβασης.

Οι υπέρ τρίτων κρατήσεις υπόκεινται στο εκάστοτε ισχύον αναλογικό τέλος χαρτοσήμου 3% και στην επ' αυτού εισφορά υπέρ ΟΓΑ 20 %.

Οι προσφερόμενες τιμές είναι σταθερές καθ' όλη τη διάρκεια της σύμβασης και δεν αναπροσαρμόζονται.

Επισημαίνεται ότι στις οικονομικές προσφορές των εταιρειών θα πρέπει εκτός από την τιμή του προσφερόμενου είδους να αναγράφεται υποχρεωτικά ο αντίστοιχος κωδικός του είδους στο Παρατηρητήριο Τιμών του Υπουργείου Υγείας και η τρέχουσα τιμή, όπως αυτή καταγράφεται στο παρατηρητήριο (άρθρο 24 του Ν. 3846/2010), προκειμένου να γίνει η σύγκριση των οικονομικών προσφορών με αυτές του παρατηρητηρίου. Στην περίπτωση που το προσφερόμενο είδος δεν εντάσσεται στο παρατηρητήριο τιμών, αυτό θα πρέπει να αναγράφεται ρητά στην οικονομική προσφορά και να βεβαιώνεται με σχετική Υπεύθυνη δήλωση ψηφιακώς υπογεγραμμένη.

Ως απαράδεκτες θα απορρίπτονται προσφορές στις οποίες: α) δεν δίνεται τιμή σε ΕΥΡΩ ή καθορίζεται σχέση ΕΥΡΩ προς ξένο νόμισμα, β) δεν προκύπτει με σαφήνεια η προσφερόμενη τιμή, με την επιφύλαξη του άρθρου 102 του ν. 4412/2016 και γ) η τιμή

⁸⁸ Άρθρο 58 του ν. 4412/2016.

⁸⁹ Άρθρο 95 του ν. 4412/2016

υπερβαίνει τον προϋπολογισμό της σύμβασης που καθορίζεται και τεκμηριώνεται από την αναθέτουσα αρχή στην παρούσα διακήρυξη.

2.4.5 Χρόνος ισχύος των προσφορών⁹⁰

Οι υποβαλλόμενες προσφορές ισχύουν και δεσμεύουν τους οικονομικούς φορείς για διάστημα **360 (τριακοσίων εξήντα)** ημερών από την επόμενη της καταληκτικής ημερομηνίας υποβολής προσφορών.

Προσφορά η οποία ορίζει χρόνο ισχύος μικρότερο από τον ανωτέρω προβλεπόμενο απορρίπτεται ως μη κανονική.

Η ισχύς της προσφοράς μπορεί να παρατείνεται εγγράφως, εφόσον τούτο ζητηθεί από την αναθέτουσα αρχή, πριν από τη λήξη της, με αντίστοιχη παράταση της εγγυητικής επιστολής συμμετοχής σύμφωνα με τα οριζόμενα στο άρθρο 72 παρ. 1 του ν. 4412/2016 και την παράγραφο 2.2.2. της παρούσας, κατ' ανώτατο όριο για χρονικό διάστημα ίσο με την προβλεπόμενη ως άνω αρχική διάρκεια. Σε περίπτωση αιτήματος της αναθέτουσας αρχής για παράταση της ισχύος της προσφοράς, οι προσφορές των οικονομικών φορέων που αποδέχτηκαν την παράταση, πριν τη λήξη ισχύος των προσφορών τους, ισχύουν και τους δεσμεύουν για το επιπλέον αυτό χρονικό διάστημα.

Μετά τη λήξη και του παραπάνω ανώτατου ορίου χρόνου παράτασης ισχύος της προσφοράς, τα αποτελέσματα της διαδικασίας ανάθεσης ματαιώνονται, εκτός αν η αναθέτουσα αρχή κρίνει, κατά περίπτωση, αιτιολογημένα, ότι η συνέχιση της διαδικασίας εξυπηρετεί το δημόσιο συμφέρον, οπότε οι οικονομικοί φορείς που συμμετέχουν στη διαδικασία μπορούν να επιλέξουν είτε να παρατείνουν την προσφορά και την εγγύηση συμμετοχής τους, εφόσον τους ζητηθεί πριν την πάροδο του ανωτέρω ανώτατου ορίου παράτασης της προσφοράς τους είτε όχι. Στην τελευταία περίπτωση, η διαδικασία συνεχίζεται με όσους παρατείνουν τις προσφορές τους και αποκλείονται οι λοιποί οικονομικοί φορείς.

Σε περίπτωση που λήξει ο χρόνος ισχύος των προσφορών και δεν ζητηθεί παράταση της προσφοράς, η αναθέτουσα αρχή δύναται με αιτιολογημένη απόφασή της, εφόσον η εκτέλεση της σύμβασης εξυπηρετεί το δημόσιο συμφέρον, να ζητήσει εκ των υστέρων από τους οικονομικούς φορείς που συμμετέχουν στη διαδικασία να παρατείνουν την προσφορά τους.

2.4.6 Λόγοι απόρριψης προσφορών⁹¹

Η αναθέτουσα αρχή με βάση τα αποτελέσματα του ελέγχου και της αξιολόγησης των προσφορών, απορρίπτει προσφορά:

α) η οποία, με την επιφύλαξη του άρθρου 102 του ν. 4412/2016 περί συμπλήρωσης, αποκλίνει από απαραίτους όρους περί σύνταξης και υποβολής της προσφοράς, ή δεν υποβάλλεται εμπρόθεσμα με τον τρόπο και με το περιεχόμενο που ορίζεται στην παρούσα και συγκεκριμένα στις παραγράφους 2.4.1 (Γενικοί όροι υποβολής προσφορών), 2.4.2. (Χρόνος και τρόπος υποβολής προσφορών), 2.4.3. (Περιεχόμενο φακέλων δικαιολογητικών συμμετοχής, τεχνικής προσφοράς, ειδικά ως προς τους όρους, οι οποίοι ρητώς έχουν καθορισθεί, επί ποινή αποκλεισμού, στην παρούσα Διακήρυξη), 2.4.4. (Περιεχόμενο φακέλου οικονομικής προσφοράς, τρόπος σύνταξης και υποβολής οικονομικών προσφορών, ειδικά ως προς τους όρους, οι οποίοι ρητώς έχουν καθορισθεί, επί ποινή αποκλεισμού, στην παρούσα Διακήρυξη), 2.4.5. (Χρόνος ισχύος προσφορών), 3.1. (Αποσφράγιση και αξιολόγηση προσφορών), 3.2 (Πρόσκληση υποβολής δικαιολογητικών προσωρινού αναδόχου) της παρούσας,⁹²

β) η οποία περιέχει ατελείς, ελλιπείς, ασαφείς ή λανθασμένες πληροφορίες ή τεκμηρίωση, συμπεριλαμβανομένων των πληροφοριών που περιέχονται στο ΕΕΕΣ, εφόσον αυτές δεν επιδέχονται συμπλήρωσης, διόρθωσης, αποσαφήνισης ή διευκρίνισης ή, εφόσον επιδέχονται, δεν έχουν αποκατασταθεί από τον προσφέροντα, εντός της προκαθορισμένης προθεσμίας, σύμφωνα το άρθρο 102 του ν. 4412/2016 και την παρ. 3.1.2.1 της παρούσας διακήρυξης,

γ) για την οποία ο προσφέρων δεν παράσχει τις απαιτούμενες εξηγήσεις, εντός της προκαθορισμένης προθεσμίας ή η εξήγηση δεν είναι αποδεκτή από την αναθέτουσα αρχή, σύμφωνα με την παρ. 3.1.2.1 της παρούσας και τα άρθρα 102 και 103 του ν. 4412/2016,

δ) η οποία είναι εναλλακτική προσφορά,

ε) η οποία υποβάλλεται από έναν προσφέροντα που έχει υποβάλει δύο ή περισσότερες προσφορές. Ο περιορισμός αυτός ισχύει, υπό τους όρους της παραγράφου 2.2.3.4 περ.γ' της παρούσας (περ. γ' της παρ. 4 του άρθρου 73 του ν. 4412/2016) και στην περίπτωση ενώσεων οικονομικών φορέων με κοινά μέλη, καθώς και στην περίπτωση οικονομικών φορέων που συμμετέχουν είτε αυτοτελώς είτε ως μέλη ενώσεων.

στ) η οποία είναι υπό αίρεση,

⁹⁰ Άρθρο 97 ν. 4412/2016

⁹¹ Άρθρο 91 του ν. 4412/2016

⁹² Άρθρα 92 έως 97, άρθρο 100 καθώς και άρθρα 102 έως 104 του ν. 4412/16

ζ) η οποία θέτει όρο αναπροσαρμογής,

η) για την οποία ο προσφέρων δεν παράσχει, εντός αποκλειστικής προθεσμίας είκοσι (20) ημερών από την κοινοποίηση σε αυτόν σχετικής πρόσκλησης της αναθέτουσας αρχής, εξηγήσεις αναφορικά με την τιμή ή το κόστος που προτείνει σε αυτήν, στην περίπτωση που η προσφορά του φαίνεται ασυνήθιστα χαμηλή σε σχέση με τα αγαθά, σύμφωνα με την παρ. 1 του άρθρου 88 του ν.4412/2016,

θ)εφόσον διαπιστωθεί ότι είναι ασυνήθιστα χαμηλή διότι δε συμμορφώνεται με τις ισχύουσες υποχρεώσεις της παρ. 2 του άρθρου 18 του ν.4412/2016,

ι) η οποία παρουσιάζει αποκλίσεις ως προς τους όρους και τις τεχνικές προδιαγραφές της σύμβασης που έχουν ρητώς καθοριστεί, επί ποινή αποκλεισμού, στην παρούσα Διακήρυξη,

ια) η οποία παρουσιάζει ελλείψεις ως προς τα δικαιολογητικά που ζητούνται από τα έγγραφα της παρούσας Διακήρυξης, εφόσον αυτές δεν θεραπευτούν από τον προσφέροντα με την υποβολή ή τη συμπλήρωσή τους, εντός της προκαθορισμένης προθεσμίας, σύμφωνα με τα άρθρα 102 και 103 του ν.4412/2016,

ιβ)εάν από τα δικαιολογητικά του άρθρου 103 του ν. 4412/2016, που προσκομίζονται από τον προσωρινό ανάδοχο, δεν αποδεικνύεται η μη συνδρομή των λόγων αποκλεισμού της παραγράφου 2.2.3 της παρούσας ή η πλήρωση μιας ή περισσότερων από τις απαιτήσεις των κριτηρίων ποιοτικής επιλογής, σύμφωνα με τις παραγράφους 2.2.4. επ., περί κριτηρίων επιλογής,

ιγ) εάν κατά τον έλεγχο των ως άνω δικαιολογητικών του άρθρου 103 του ν.4412/2016, διαπιστωθεί ότι τα στοιχεία που δηλώθηκαν, σύμφωνα με το άρθρο 79 του ν. 4412/2016, είναι εκ προθέσεως απατηλά, ή ότι έχουν υποβληθεί πλαστά αποδεικτικά στοιχεία.

3. ΔΙΕΝΕΡΓΕΙΑ ΔΙΑΔΙΚΑΣΙΑΣ - ΑΞΙΟΛΟΓΗΣΗ ΠΡΟΣΦΟΡΩΝ

3.1 Αποσφράγιση και αξιολόγηση προσφορών

3.1.1 Ηλεκτρονική αποσφράγιση προσφορών⁹³

Το πιστοποιημένο στο ΕΣΗΔΗΣ, για την αποσφράγιση των προσφορών αρμόδιο όργανο της αναθέτουσας αρχής, ήτοι η Επιτροπή Διενέργειας/Επιτροπή αξιολόγησης⁹⁴, **εφεξής Επιτροπή Διαγωνισμού**, προβαίνει στην έναρξη της διαδικασίας ηλεκτρονικής αποσφράγισης των φακέλων των προσφορών, κατά το άρθρο 100 του ν. 4412/2016, ακολουθώντας τα εξής στάδια:

- Ηλεκτρονική Αποσφράγιση του (υπό)φακέλου «Δικαιολογητικά Συμμετοχής-Τεχνική Προσφορά» και του (υπό)φακέλου «Οικονομική Προσφορά», την **23/06/2026** και ώρα **11:00 πμ**

Στο στάδιο αυτό τα στοιχεία των προσφορών που αποσφραγίζονται είναι προσβάσιμα μόνο στα μέλη της Επιτροπής Διαγωνισμού και την αναθέτουσα αρχή.

3.1.2 Αξιολόγηση προσφορών

3.1.2.1 Μετά την κατά περίπτωση ηλεκτρονική αποσφράγιση των προσφορών η αναθέτουσα αρχή προβαίνει στην αξιολόγηση αυτών, μέσω των αρμόδιων πιστοποιημένων στο ΕΣΗΔΗΣ οργάνων της⁹⁵, εφαρμοζόμενων κατά τα λοιπά των κειμένων διατάξεων.

Η αναθέτουσα αρχή, τηρώντας τις αρχές της ίσης μεταχείρισης και της διαφάνειας, ζητεί από τους προσφέροντες οικονομικούς φορείς, όταν οι πληροφορίες ή η τεκμηρίωση που πρέπει να υποβάλλονται είναι ή εμφανίζονται ελλιπείς ή λανθασμένες, συμπεριλαμβανομένων εκείνων στο ΕΕΕΣ, ή όταν λείπουν συγκεκριμένα έγγραφα, να υποβάλλουν, να συμπληρώνουν, να αποσαφηνίζουν ή να ολοκληρώνουν τις σχετικές πληροφορίες ή τεκμηρίωση, εντός προθεσμίας όχι μικρότερης των δέκα (10) ημερών και όχι μεγαλύτερης των είκοσι (20) ημερών από την ημερομηνία κοινοποίησης σε αυτούς της σχετικής πρόσκλησης συμπλήρωσης ή η αποσαφήνιση ζητείται και γίνεται αποδεκτή υπό την προϋπόθεση ότι δεν τροποποιείται η προσφορά του οικονομικού φορέα και ότι αφορά σε στοιχεία ή δεδομένα, των οποίων είναι αντικειμενικά εξακριβώσιμος ο προγενέστερος χαρακτήρας σε σχέση με το πέρασ της καταληκτικής προθεσμίας παραλαβής προσφορών. Τα ανωτέρω ισχύουν κατ' αναλογία και για τυχόν ελλείπουσες δηλώσεις, υπό την προϋπόθεση ότι βεβαιώνουν γεγονότα αντικειμενικώς εξακριβώσιμα⁹⁶.

[Επισημαίνεται ότι οι διευκρινίσεις/ συμπληρώσεις, κατ' εφαρμογή της παρούσας παραγράφου, σύμφωνα με τα οριζόμενα στις διατάξεις του άρθρου 102 του ν.4412/2016, ζητούνται από την αρμόδια Επιτροπή Αξιολόγησης των Προσφορών (Επιτροπή Διενέργειας Διαγωνισμού), μέσω της λειτουργικότητας «Επικοινωνία»:

- είτε από την Επιτροπή, μέσω του πιστοποιημένου χρήστη της παρούσας ηλεκτρονικής διαδικασίας (χειριστή του διαγωνισμού), χωρίς τη σύνταξη διακριτού εγγράφου
- είτε, με αποστολή διακριτού εγγράφου της Επιτροπής, μέσω του πιστοποιημένου χρήστη της παρούσας ηλεκτρονικής διαδικασίας (χειριστή του διαγωνισμού), χωρίς, στην περίπτωση αυτή, να απαιτείται περαιτέρω έγκρισή του από το αποφαινόμενο όργανο.

Σημειώνεται ότι, όσο διαρκεί η διαδικασία αξιολόγησης των προσφορών και μέχρι την αποστολή των σχετικών πρακτικών της Επιτροπής στον χειριστή του διαγωνισμού, προς έκδοση των σχετικών αποφάσεων, οι διευκρινίσεις ζητούνται από την Επιτροπή και δεν υπόκεινται σε προηγούμενη έγκριση του αποφαινόμενου οργάνου.

Σε κάθε περίπτωση, μετά την ολοκλήρωση της διαδικασίας αξιολόγησης, εκ μέρους της Επιτροπής και τη διαβίβαση των σχετικών πρακτικών προς το αποφαινόμενο όργανο, το τελευταίο, δύναται, κατά την κρίση του, να ζητεί διευκρινίσεις, από τους προσφέροντες, για στοιχεία των προσφορών, για τα οποία δεν ζητήθηκαν, είτε ακόμη και για στοιχεία, για τα οποία έχει ήδη γνωμοδοτήσει σχετικώς η Επιτροπή.

⁹³ Άρθρο 100 ν. 4412/2016 και άρθρο 16 ΚΥΑ ΕΣΗΔΗΣ Προμήθειες και Υπηρεσίες

⁹⁴ Επισημαίνεται ότι, ως προς τις προθεσμίες για την ολοκλήρωση των ενεργειών της Επιτροπής Διενέργειας Διαγωνισμού ισχύουν τα οριζόμενα στο άρθρο 221Α του ν. 4412/2016

⁹⁵ Στο πλαίσιο των διαδικασιών ανάθεσης δημοσίων συμβάσεων, τα όργανα που γνωμοδοτούν προς τα αποφαινόμενα όργανα ((επιτροπή διενέργειας/επιτροπή αξιολόγησης) ελέγχουν, σύμφωνα με την παρ. 1 του άρθρου 221 του ν. 4412/2016, την καταλληλότητα των προσφερόντων, αξιολογούν τις προσφορές, εισηγούνται τον αποκλεισμό τους από τη διαδικασία, την απόρριψη των προσφορών, την κατακύρωση των αποτελεσμάτων, την αποδέσμευση ή κατάπτωση των εγγυήσεων, τη ματαίωση της διαδικασίας και γνωμοδοτούν για κάθε άλλο θέμα που ανακύπτει κατά τη διαδικασία ανάθεσης.

⁹⁶ Άρθρο 102 του ν. 4412/2016. Πρβλ και έκθεση συνεπειών ρυθμίσεων επί του άρθρου 42 του ν. 4781/2021

Το αποφαινόμενο όργανο διατηρεί το δικαίωμα να αναπέμψει στην Επιτροπή προς εξέταση και περαιτέρω διευκρινίσεις οποιοδήποτε ζήτημα, κατά την κρίση της, χρήζει διευκρινίσεων/ συμπληρώσεων.

Τα ανωτέρω ισχύουν και ως προς τα αιτήματα παροχής διευκρινίσεων-συμπληρώσεων, σε περιπτώσεις ασυνήθιστα χαμηλών προσφορών, καθώς και στο στάδιο της υποβολής των δικαιολογητικών κατακύρωσης του προσωρινού αναδόχου.⁹⁷

Ειδικότερα :

α) Η Επιτροπή Διαγωνισμού **εξετάζει αρχικά την προσκόμιση της εγγύησης συμμετοχής**, σύμφωνα με την παράγραφο 1 του άρθρου 72. Σε περίπτωση παράλειψης προσκόμισης, είτε της εγγύησης συμμετοχής ηλεκτρονικής έκδοσης, μέχρι την καταληκτική ημερομηνία υποβολής προσφορών, είτε του πρωτοτύπου της έντυπης εγγύησης συμμετοχής, μέχρι την ημερομηνία και ώρα αποσφράγισης, η Επιτροπή Διαγωνισμού συντάσσει πρακτικό στο οποίο εισηγείται την απόρριψη της προσφοράς ως **απαράδεκτης**.

Στη συνέχεια εκδίδεται από την αναθέτουσα αρχή απόφαση, με την οποία επικυρώνεται το ανωτέρω πρακτικό. Η απόφαση απόρριψης της προσφοράς του παρόντος εδαφίου εκδίδεται πριν από την έκδοση οποιασδήποτε άλλης απόφασης σχετικά με την αξιολόγηση των προσφορών της οικείας διαδικασίας ανάθεσης σύμβασης και κοινοποιείται σε όλους τους προσφέροντες, μέσω της λειτουργικότητας της «Επικοινωνίας» του ηλεκτρονικού διαγωνισμού στο ΕΣΗΔΗΣ.

Κατά της εν λόγω απόφασης χωρεί προδικαστική προσφυγή, σύμφωνα με τα οριζόμενα στην παράγραφο 3.4 της παρούσας.

Η αναθέτουσα αρχή επικοινωνεί παράλληλα με τους φορείς που φέρονται να έχουν εκδώσει τις εγγυητικές επιστολές, προκειμένου να διαπιστώσει την εγκυρότητά τους⁹⁸.

β) Μετά την έκδοση της ανωτέρω απόφασης η Επιτροπή Διαγωνισμού προβαίνει αρχικά στον έλεγχο των δικαιολογητικών συμμετοχής και εν συνεχεία στην αξιολόγηση των τεχνικών προσφορών των προσφερόντων των οποίων τα δικαιολογητικά συμμετοχής έκρινε πλήρη. Η αξιολόγηση γίνεται σύμφωνα με τους όρους της παρούσας και η διαδικασία αξιολόγησης ολοκληρώνεται με την καταχώριση σε πρακτικό των προσφερόντων, των αποτελεσμάτων του ελέγχου και της αξιολόγησης των δικαιολογητικών συμμετοχής και των τεχνικών προσφορών⁹⁹.

γ) Στη συνέχεια η Επιτροπή Διαγωνισμού προβαίνει στην αξιολόγηση των οικονομικών προσφορών των προσφερόντων, των οποίων τα δικαιολογητικά συμμετοχής και η τεχνική προσφορά κρίθηκαν αποδεκτά, συντάσσει πρακτικό στο οποίο καταχωρίζονται οι οικονομικές προσφορές κατά σειρά μειοδοσίας και εισηγείται αιτιολογημένα την αποδοχή ή απόρριψή τους, την κατάταξη των προσφορών και την ανάδειξη του προσωρινού αναδόχου.

Εάν οι προσφορές φαίνονται **ασυνήθιστα χαμηλές σε σχέση με το αντικείμενο της σύμβασης**, η αναθέτουσα αρχή απαιτεί από τους οικονομικούς φορείς, μέσω της λειτουργικότητας της «Επικοινωνίας» του ηλεκτρονικού διαγωνισμού στο ΕΣΗΔΗΣ, να εξηγήσουν την τιμή ή το κόστος που προτείνουν στην προσφορά τους, εντός αποκλειστικής προθεσμίας, κατά ανώτατο όριο είκοσι (20) ημερών από την κοινοποίηση της σχετικής πρόσκλησης. Στην περίπτωση αυτή εφαρμόζονται τα άρθρα 88 και 89 ν. 4412/2016. Εάν τα παρεχόμενα στοιχεία δεν εξηγούν κατά τρόπο ικανοποιητικό το χαμηλό επίπεδο της τιμής ή του κόστους που προτείνεται, η προσφορά απορρίπτεται ως μη κανονική. *[Σε κάθε περίπτωση η κρίση της Α.Α. σχετικά με τις ασυνήθιστα χαμηλές προσφορές και την αποδοχή ή όχι των σχετικών εξηγήσεων εκ μέρους των προσφερόντων ενσωματώνεται στην κατωτέρω ενιαία απόφαση¹⁰⁰]*

Στην περίπτωση ισότιμων προσφορών η αναθέτουσα αρχή επιλέγει τον ανάδοχο με κλήρωση μεταξύ των οικονομικών φορέων που υπέβαλαν ισότιμες προσφορές. Η κλήρωση γίνεται ενώπιον της Επιτροπής του Διαγωνισμού και παρουσία των οικονομικών φορέων που υπέβαλαν τις ισότιμες προσφορές.¹⁰¹ *[Επισημαίνεται, ότι τα αποτελέσματα της κλήρωσης ενσωματώνονται ομοίως στην κατωτέρω ενιαία απόφαση]*

Στη συνέχεια, εφόσον το αποφαινόμενο όργανο της αναθέτουσας αρχής εγκρίνει τα ανωτέρω πρακτικά, εκδίδεται απόφαση για τα αποτελέσματα όλων των ως άνω σταδίων¹⁰² («Δικαιολογητικά Συμμετοχής», «Τεχνική Προσφορά» και «Οικονομική Προσφορά») και η αναθέτουσα αρχή προσκαλεί εγγράφως, μέσω της λειτουργικότητας της «Επικοινωνίας» του ηλεκτρονικού διαγωνισμού στο

⁹⁷Πρβλ. άρθρα 100 ν. 4412/2016, σε συνδυασμό με άρθρο 16 παρ. 3.2 της «ΚΥΑ ΕΣΗΔΗΣ Προμήθειες και Υπηρεσίες

⁹⁸ Άρθρο 72 παρ. 13 του ν. 4412/2016

⁹⁹ Η αναθέτουσα αρχή δύναται να εγκρίνει το πρακτικό αυτό με εσωτερική της απόφαση.

¹⁰⁰ Επισημαίνεται, ότι στις γνωμοδοτικές αρμοδιότητες της Επιτροπής Διαγωνισμού ανήκει ο ουσιαστικός έλεγχος και η αξιολόγηση των προσφορών, συμπεριλαμβανομένου και του ζητήματος της απόρριψης προσφορών ως ασυνήθιστα χαμηλών. Πρβλ και απόφαση ΣτΕ ΕΑ 184/2020

¹⁰¹ Άρθρο 90 παρ. 1 του ν. 4412/2016.

¹⁰² Άρθρο 100 παρ. 2 του ν. 4412/2016

ΕΣΗΔΗΣ, τον πρώτο σε κατάταξη μειοδότη στον οποίον πρόκειται να γίνει η κατακύρωση («προσωρινός ανάδοχος») να υποβάλει τα δικαιολογητικά κατακύρωσης, σύμφωνα με όσα ορίζονται στο άρθρο 103 και την παράγραφο 3.2 της παρούσας, περί πρόσκλησης για υποβολή δικαιολογητικών. **Η απόφαση έγκρισης των πρακτικών δεν κοινοποιείται στους προσφέροντες, δεν αναρτάται στο ΚΗΜΔΗΣ και στη «ΔΙΑΥΓΕΙΑ» και ενσωματώνεται στην απόφαση κατακύρωσης.**¹⁰³

3.2 Πρόσκληση υποβολής δικαιολογητικών προσωρινού αναδόχου¹⁰⁴ - Δικαιολογητικά προσωρινού αναδόχου

Μετά την αξιολόγηση των προσφορών, η αναθέτουσα αρχή αποστέλλει σχετική ηλεκτρονική πρόσκληση στον προσφέροντα, στον οποίο πρόκειται να γίνει η κατακύρωση («προσωρινό ανάδοχο»), μέσω της λειτουργικότητας της «Επικοινωνίας» του ηλεκτρονικού διαγωνισμού στο ΕΣΗΔΗΣ, και τον καλεί να υποβάλει εντός προθεσμίας δέκα (10) ημερών από την κοινοποίηση της σχετικής έγγραφης ειδοποίησης σε αυτόν, τα αποδεικτικά έγγραφα νομιμοποίησης και τα πρωτότυπα ή αντίγραφα όλων των δικαιολογητικών που περιγράφονται στην παράγραφο 2.2.9.2. της παρούσας Διακήρυξης, ως αποδεικτικά στοιχεία για τη μη συνδρομή των λόγων αποκλεισμού της παραγράφου 2.2.3 της Διακήρυξης, καθώς και για την πλήρωση των κριτηρίων ποιοτικής επιλογής των παραγράφων 2.2.4 - 2.2.8 αυτής.

Ειδικότερα, το σύνολο των στοιχείων και δικαιολογητικών της ως άνω παραγράφου αποστέλλονται από αυτόν σε μορφή ηλεκτρονικών αρχείων με μορφότυπο PDF, σύμφωνα με τα ειδικώς οριζόμενα στην παράγραφο 2.4.2.5 της παρούσας.

[Επισημαίνεται ότι, σύμφωνα και με την Α.Π.34200/23-10-2025 της Διεύθυνσης Διαχείρισης, Ανάπτυξης και Υποστήριξης ΕΣΗΔΗΣ Ορθή Επανάληψη: «Τροποποίηση της υπ' αρ. 64233/8.6.2021 (Β' 2453) κοινής απόφασης των Υπουργών Ανάπτυξης και Επενδύσεων και Επικρατείας που αφορά στη λειτουργία του ΕΣΗΔΗΣ Προμήθειες και Υπηρεσίες (Π&Υ) και νέες λειτουργίες» σ.16, «[ε]ιδικότερα επισημαίνεται ότι σύμφωνα με τις διατάξεις των άρθρων 9, 16 και 17, οι πιστοποιημένοι χρήστες των Οικονομικών Φορέων μέσω του ΕΣΗΔΗΣ Π&Υ, κατόπιν συστημικών ενεργειών από τον πιστοποιημένο χρήστη της Αναθέτουσας Αρχής/του Αναθέτοντος Φορέα για την ενεργοποίηση της πρόσβασής τους στην αντίστοιχη, κατά περίπτωση, ηλεκτρονική περιοχή της σχετικής απάντησης, αποστέλλουν πλέον τις διευκρινίσεις και συμπληρωματικά στοιχεία καθώς και τα δικαιολογητικά μειοδότη, με επισύναψη των σχετικών στοιχείων στον αντίστοιχο (υπο)φάκελο της ηλεκτρονικής περιοχής της απάντησής τους, ήτοι όχι μέσω της Επικοινωνίας της ηλεκτρονικής διαγωνιστικής διαδικασίας, όπως αυτό προβλέπονταν έως σήμερα».]

Εντός της προθεσμίας υποβολής των δικαιολογητικών κατακύρωσης και το αργότερο έως την καταληκτική ημερομηνία ηλεκτρονικής υποβολής των δικαιολογητικών κατακύρωσης, προσκομίζονται με ευθύνη του οικονομικού φορέα, στην αναθέτουσα αρχή, σε έντυπη μορφή και σε κλειστό φάκελο, στον οποίο αναγράφεται ο αποστολέας, τα στοιχεία του Διαγωνισμού και ως παραλήπτης η Επιτροπή Διαγωνισμού, τα στοιχεία και δικαιολογητικά, τα οποία απαιτείται να προσκομισθούν σε έντυπη μορφή (ως πρωτότυπα ή ακριβή αντίγραφα), σύμφωνα με τα προβλεπόμενα στις διατάξεις της ως άνω παραγράφου.

Αν δεν προσκομισθούν τα παραπάνω δικαιολογητικά ή υπάρχουν ελλείψεις σε αυτά που υποβλήθηκαν, η αναθέτουσα αρχή καλεί τον προσωρινό ανάδοχο να προσκομίσει τα ελλείποντα δικαιολογητικά ή να συμπληρώσει τα ήδη υποβληθέντα ή να παράσχει διευκρινίσεις κατά το άρθρο 102 του ν. 4412/2016, εντός δέκα (10) ημερών από την κοινοποίηση της σχετικής πρόσκλησης σε αυτόν.

Ο προσωρινός ανάδοχος δύναται να υποβάλει προς την αναθέτουσα αρχή, μέσω της λειτουργικότητας της «Επικοινωνίας» του ηλεκτρονικού διαγωνισμού στο ΕΣΗΔΗΣ, αίτημα για παράταση της ως άνω προθεσμίας, συνοδευόμενο από αποδεικτικά έγγραφα περί αίτησης χορήγησης δικαιολογητικών προσωρινού αναδόχου. Στην περίπτωση αυτή η αναθέτουσα αρχή παρατείνει την προθεσμία υποβολής αυτών, για όσο χρόνο απαιτηθεί για τη χορήγησή τους από τις αρμόδιες δημόσιες αρχές. Ο προσωρινός ανάδοχος μπορεί να αξιοποιεί τη δυνατότητα αυτή τόσο εντός της αρχικής προθεσμίας για την υποβολή δικαιολογητικών, όσο και εντός της προθεσμίας για την προσκόμιση ελλειπόντων ή τη συμπλήρωση ήδη υποβληθέντων δικαιολογητικών, κατά την έννοια του άρθρου 102 του ν. 4412/2016, όπως προβλέπεται ανωτέρω. Η παρούσα ρύθμιση εφαρμόζεται αναλόγως και όταν η αναθέτουσα αρχή ζητήσει την προσκόμιση των δικαιολογητικών κατά τη διαδικασία αξιολόγησης των προσφορών ή αιτήσεων συμμετοχής και πριν από το στάδιο κατακύρωσης, κατ' εφαρμογή της διάταξης του πρώτου εδαφίου της παρ. 5 του άρθρου 79 του ν. 4412/2016, τηρουμένων των αρχών της ίσης μεταχείρισης και της διαφάνειας.

Απορρίπτεται η προσφορά του προσωρινού αναδόχου, καταπίπτει υπέρ της αναθέτουσας αρχής η εγγύηση συμμετοχής του και η κατακύρωση γίνεται στον προσφέροντα που υπέβαλε την αμέσως επόμενη πλέον συμφέρουσα από οικονομική άποψη προσφορά, τηρουμένης της ανωτέρω διαδικασίας, εάν:

¹⁰³ Πρβλ. άρθρο 100 παρ. 2 του ν. 4412/2016, σε συνδυασμό με άρθρο 10 παρ. 1 περ. ζ' της ΚΥΑ ΚΗΜΔΗΣ]

¹⁰⁴ Άρθρο 103 του ν. 4412/2016

- i) κατά τον έλεγχο των παραπάνω δικαιολογητικών διαπιστωθεί ότι τα στοιχεία που δηλώθηκαν με το Ευρωπαϊκό Ενιαίο Έγγραφο Σύμβασης (ΕΕΕΣ) είναι εκ προθέσεως απατηλά, ή έχουν υποβληθεί πλαστά αποδεικτικά στοιχεία, ή
- ii) δεν υποβληθούν στο προκαθορισμένο χρονικό διάστημα τα απαιτούμενα πρωτότυπα ή αντίγραφα των παραπάνω δικαιολογητικών, ή
- iii) από τα δικαιολογητικά που προσκομίσθηκαν νομίμως και εμπροθέσμως, δεν αποδεικνύεται η μη συνδρομή των λόγων αποκλεισμού, σύμφωνα με την παράγραφο 2.2.3 (λόγοι αποκλεισμού) ή η πλήρωση μιας ή περισσότερων από τις απαιτήσεις των κριτηρίων ποιοτικής επιλογής σύμφωνα με τις παραγράφους 2.2.4 έως 2.2.8 (κριτήρια ποιοτικής επιλογής) της παρούσας.

Σε περίπτωση έγκαιρης και προσήκουσας ενημέρωσης της αναθέτουσας αρχής για μεταβολές στις προϋποθέσεις, τις οποίες ο προσωρινός ανάδοχος είχε δηλώσει με το Ευρωπαϊκό Ενιαίο Έγγραφο Σύμβασης (ΕΕΕΣ) ότι πληροί, οι οποίες (μεταβολές) είτε επήλθαν, είτε έλαβε γνώση αυτών μετά τη δήλωση και μέχρι την ημέρα της σύναψης της σύμβασης (οψιγενείς μεταβολές), δεν καταπίπτει υπέρ της αναθέτουσας αρχής η εγγύηση συμμετοχής του¹⁰⁵.

Αν κανένας από τους προσφέροντες δεν υποβάλει αληθή ή ακριβή δήλωση ή δεν προσκομίσει ένα ή περισσότερα από τα απαιτούμενα έγγραφα και δικαιολογητικά ή δεν αποδείξει ότι: α) δεν βρίσκεται σε μία από τις καταστάσεις της παραγράφου 2.2.3 της παρούσας Διακήρυξης και β) πληροί τα σχετικά κριτήρια ποιοτικής επιλογής τα οποία έχουν καθοριστεί σύμφωνα με τις παραγράφους 2.2.4 -2.2.8 της παρούσας Διακήρυξης, η διαδικασία ματαιώνεται.

Η διαδικασία ελέγχου των παραπάνω δικαιολογητικών ολοκληρώνεται με τη σύνταξη πρακτικού από την Επιτροπή του Διαγωνισμού, στο οποίο αναγράφεται η τυχόν συμπλήρωση δικαιολογητικών σύμφωνα με όσα ορίζονται ανωτέρω (παράγραφος 3.1.2.1.) και τη διαβίβασή του στο αποφαινόμενο όργανο της αναθέτουσας αρχής για τη λήψη απόφασης είτε για την κατακύρωση της σύμβασης είτε για τη ματαίωση της διαδικασίας.

3.3 Κατακύρωση - σύναψη σύμβασης¹⁰⁶

3.3.1. Τα αποτελέσματα του ελέγχου των παραπάνω δικαιολογητικών και της εισήγησης της Επιτροπής επικυρώνονται με την απόφαση κατακύρωσης, στην οποία ενσωματώνεται η απόφαση έγκρισης των πρακτικών των περ. α' & β' της παρ. 2 του άρθρου 100 του ν. 4412/2016 (περί αξιολόγησης των δικαιολογητικών συμμετοχής, της τεχνικής και της οικονομικής προσφοράς).

Η αναθέτουσα αρχή κοινοποιεί, μέσω της λειτουργικότητας της «Επικοινωνίας» του διαγωνισμού στο ΕΣΗΔΗΣ σε όλους τους οικονομικούς φορείς που έλαβαν μέρος στη διαδικασία ανάθεσης, εκτός από όσους αποκλείστηκαν οριστικά δυνάμει της παρ. 1 του άρθρου 72 του ν. 4412/2016, την απόφαση κατακύρωσης, στην οποία αναφέρονται υποχρεωτικά οι προθεσμίες για την αναστολή της σύναψης σύμβασης, σύμφωνα με τα άρθρα 360 έως 372 του ν. 4412/2016, μαζί με αντίγραφο όλων των πρακτικών της διαδικασίας ελέγχου και αξιολόγησης των προσφορών, και, επιπλέον, αναρτά τα δικαιολογητικά του προσωρινού αναδόχου στα «Συνημμένα Ηλεκτρονικού Διαγωνισμού». Μετά την έκδοση και κοινοποίηση της απόφασης κατακύρωσης οι προσφέροντες λαμβάνουν γνώση των λοιπών συμμετεχόντων στη διαδικασία και των στοιχείων που υποβλήθηκαν από αυτούς, με ενέργειες της αναθέτουσας αρχής¹⁰⁷. Κατά της απόφασης κατακύρωσης χωρεί προδικαστική προσφυγή ενώπιον της Ε.Α.ΔΗ.ΣΥ., σύμφωνα με την παράγραφο 3.4 της παρούσας. Δεν επιτρέπεται η άσκηση άλλης διοικητικής προσφυγής κατά της ανωτέρω απόφασης.¹⁰⁸

3.3.2. Η απόφαση κατακύρωσης καθίσταται οριστική, εφόσον συντρέξουν οι ακόλουθες προϋποθέσεις σωρευτικά:

- α) κοινοποιηθεί η απόφαση κατακύρωσης σε όλους τους οικονομικούς φορείς που δεν έχουν αποκλειστεί οριστικά,
 β) παρέλθει άπρακτη η προθεσμία άσκησης προδικαστικής προσφυγής ή σε περίπτωση άσκησης, παρέλθει άπρακτη η προθεσμία άσκησης αίτησης αναστολής και ακύρωσης κατά της απόφασης της Ε.Α.ΔΗ.ΣΥ και σε περίπτωση άσκησης αίτησης αναστολής και ακύρωσης κατά της απόφασης της Ε.Α.ΔΗ.ΣΥ., εκδοθεί απόφαση επί της αίτησης, με την επιφύλαξη της χορήγησης προσωρινής διαταγής, σύμφωνα με όσα ορίζονται στο τελευταίο εδάφιο της παρ. 4 του άρθρου 372 του ν. 4412/2016,
 γ) ολοκληρωθεί επιτυχώς ο προσυμβατικός έλεγχος από το Ελεγκτικό Συνέδριο, σύμφωνα με τα άρθρα 324 έως 327 του ν. 4700/2020, εφόσον απαιτείται,
 και

δ) *[μόνο στην περίπτωση του προσυμβατικού ελέγχου ή της άσκησης προδικαστικής προσφυγής κατά της απόφασης κατακύρωσης]* ο προσωρινός ανάδοχος υποβάλει, έπειτα από σχετική πρόσκληση, υπεύθυνη δήλωση, που υπογράφεται σύμφωνα με όσα ορίζονται στο άρθρο 79Α του ν. 4412/2016, στην οποία δηλώνεται ότι δεν έχουν επέλθει στο πρόσωπό του οψιγενείς μεταβολές κατά την έννοια του άρθρου 104 του ν. 4412/2016. Η υπεύθυνη δήλωση ελέγχεται από την αναθέτουσα αρχή και μνημονεύεται στο συμφωνητικό. Εφόσον δηλωθούν οψιγενείς μεταβολές, η δήλωση ελέγχεται από την Επιτροπή Διαγωνισμού, η οποία εισηγείται προς το αρμόδιο αποφαινόμενο όργανο.

¹⁰⁵ Άρθρο 104 παρ. 2 και 3 του ν. 4412/2016

¹⁰⁶ Άρθρο 105 του ν. 4412/2016

¹⁰⁷ Πρβλ. άρθρο 16 παρ. 3 της ΚΥΑ ΕΣΗΔΗΣ Προμήθειες και Υπηρεσίες

¹⁰⁸ Άρθρο 100 παρ. 2 του ν. 4412/2016

Μετά την οριστικοποίηση της απόφασης κατακύρωσης η αναθέτουσα αρχή προσκαλεί τον ανάδοχο, μέσω της λειτουργικότητας της «Επικοινωνίας» του ηλεκτρονικού διαγωνισμού στο ΕΣΗΔΗΣ, να προσέλθει για υπογραφή του συμφωνητικού, θέτοντάς του προθεσμία δεκαπέντε (15) ημερών από την κοινοποίηση της σχετικής ειδικής πρόσκλησης. Η σύμβαση θεωρείται συναφθείσα με την κοινοποίηση της πρόσκλησης του προηγούμενου εδαφίου στον ανάδοχο.

Στην περίπτωση που ο ανάδοχος δεν προσέλθει να υπογράψει το ως άνω συμφωνητικό μέσα στην ταχθείσα προθεσμία, με την επιφύλαξη αντικειμενικών λόγων ανωτέρας βίας, κηρύσσεται έκπτωτος, καταπίπτει υπέρ της αναθέτουσας αρχής η εγγυητική επιστολή συμμετοχής του και ακολουθείται η ίδια ως άνω διαδικασία για τον προσφέροντα που υπέβαλε την αμέσως επόμενη πλέον συμφέρουσα από οικονομική άποψη προσφορά. Αν κανένας από τους προσφέροντες δεν προσέλθει για την υπογραφή του συμφωνητικού, η διαδικασία ανάθεσης ματαιώνεται σύμφωνα με την παράγραφο 3.5 της παρούσας Διακήρυξης. Στην περίπτωση αυτή, η αναθέτουσα αρχή μπορεί να αναζητήσει αποζημίωση, πέρα από την καταπίπτουσα εγγυητική επιστολή, ιδίως δυνάμει των άρθρων 197 και 198 του ΑΚ.

Εάν η αναθέτουσα αρχή δεν απευθύνει την ειδική πρόσκληση για την υπογραφή του συμφωνητικού εντός χρονικού διαστήματος εξήντα (60) ημερών από την οριστικοποίηση της απόφασης κατακύρωσης, με την επιφύλαξη της ύπαρξης επιτακτικού λόγου δημόσιου συμφέροντος ή αντικειμενικών λόγων ανωτέρας βίας, ο ανάδοχος δικαιούται να απέχει από την υπογραφή του συμφωνητικού, χωρίς να εκπέσει η εγγύηση συμμετοχής του, καθώς και να αναζητήσει αποζημίωση ιδίως δυνάμει των άρθρων 197 και 198 του ΑΚ.

3.4 Προδικαστικές Προσφυγές - Προσωρινή και οριστική Δικαστική Προστασία

Α. Κάθε ενδιαφερόμενος, ο οποίος έχει ή είχε συμφέρον να του ανατεθεί η συγκεκριμένη δημόσια σύμβαση και έχει υποστεί ή ενδέχεται να υποστεί ζημία από εκτελεστή πράξη ή παράλειψη της αναθέτουσας αρχής κατά παράβαση της ενωσιακής ή εσωτερικής νομοθεσίας στον τομέα των δημοσίων συμβάσεων, έχει δικαίωμα να προσφύγει στην Ενιαία Αρχή Δημοσίων Συμβάσεων (Ε.Α.ΔΗ.ΣΥ.), σύμφωνα με τα ειδικότερα οριζόμενα στα άρθρα 346 επ. ν. 4412/2016 και 1επ. του π.δ. 39/2017, στρεφόμενος με προδικαστική προσφυγή, κατά πράξης ή παράλειψης της αναθέτουσας αρχής, προσδιορίζοντας ειδικώς τις νομικές και πραγματικές αιτιάσεις που δικαιολογούν το αίτημά του¹⁰⁹.

Σε περίπτωση προσφυγής κατά πράξης της αναθέτουσας αρχής, η προθεσμία για την άσκηση της προδικαστικής προσφυγής είναι:

(α) δέκα (10) ημέρες από την κοινοποίηση της προσβαλλόμενης πράξης στον ενδιαφερόμενο οικονομικό φορέα αν η πράξη κοινοποιήθηκε με ηλεκτρονικά μέσα ή

(β) δεκαπέντε (15) ημέρες από την κοινοποίηση της προσβαλλόμενης πράξης σε αυτόν αν χρησιμοποιήθηκαν άλλα μέσα επικοινωνίας, άλλως

(γ) δέκα (10) ημέρες από την πλήρη, πραγματική ή τεκμαιρόμενη, γνώση της πράξης που βλάπτει τα συμφέροντα του ενδιαφερόμενου οικονομικού φορέα. Ειδικά για την άσκηση προσφυγής κατά προκήρυξης, η πλήρης γνώση αυτής τεκμαίρεται μετά την πάροδο δεκαπέντε (15) ημερών από τη δημοσίευση στο ΚΗΜΔΗΣ.

Σε περίπτωση παράλειψης που αποδίδεται στην αναθέτουσα αρχή, η προθεσμία για την άσκηση της προδικαστικής προσφυγής είναι δεκαπέντε (15) ημέρες από την επομένη της συντέλεσης της προσβαλλόμενης παράλειψης¹¹⁰.

Επισημαίνεται ότι σύμφωνα με την παρ.1Α του άρ. 361 του ν. 4412/2016 όπως προστέθηκε με το άρ. 23 του ν. 5218/2025, «[η] άσκηση προδικαστικής προσφυγής κατά διακήρυξης διαγωνισμού επιτρέπεται μέχρι και δεκαπέντε (15) ημέρες από τη δημοσίευσή της στο ΚΗΜΔΗΣ. Η ως άνω προθεσμία ισχύει και για κάθε τροποποίηση της διακήρυξης διαγωνισμού».

Οι προθεσμίες ως προς την υποβολή των προδικαστικών προσφυγών και των παρεμβάσεων αρχίζουν την επομένη της ημέρας της προαναφερθείσας κατά περίπτωση κοινοποίησης ή γνώσης και λήγουν όταν περάσει ολόκληρη η τελευταία ημέρα και ώρα 23:59:59 και, αν αυτή είναι εξαιρετέα ή Σάββατο, όταν περάσει ολόκληρη η επόμενη εργάσιμη ημέρα και ώρα 23:59:59¹¹¹.

Η προδικαστική προσφυγή συντάσσεται υποχρεωτικά με τη χρήση του τυποποιημένου εντύπου του Παραρτήματος Ι του π.δ/τος 39/2017 και κατατίθεται ηλεκτρονικά μέσω της λειτουργικότητας «Επικοινωνία» στην ηλεκτρονική περιοχή του συγκεκριμένου διαγωνισμού, επιλέγοντας την ένδειξη «Προδικαστική Προσφυγή» σύμφωνα με το άρθρο 18 της Κ.Υ.Α. Προμήθειες και Υπηρεσίες.

Για το παραδεκτό της άσκησης της προδικαστικής προσφυγής κατατίθεται παράβολο από τον προσφεύγοντα υπέρ του Ελληνικού Δημοσίου, σύμφωνα με όσα ορίζονται στο άρθρο 363 του ν. 4412/2016. Η επιστροφή του παραβόλου στον προσφεύγοντα γίνεται:

α) σε περίπτωση ολικής ή μερικής αποδοχής της προσφυγής του, β) όταν η αναθέτουσα αρχή ανακαλεί την προσβαλλόμενη πράξη

¹⁰⁹ Άρθρο 360 παρ. 1 του ν. 4412/2016 και 3 παρ. 1 π.δ. 39/2017.

¹¹⁰ Άρθρο 361 του ν. 4412/2016 και 4 του π.δ. 39/2017

¹¹¹ Παρ. 2 του άρθρου 9 και άρθρο 18 της Κ.Υ.Α. ΕΣΗΔΗΣ Προμήθειες και Υπηρεσίες

ή προβαίνει στην οφειλόμενη ενέργεια πριν από την έκδοση της απόφασης της Ε.Α.ΔΗ.ΣΥ επί της προσφυγής, γ) σε περίπτωση παραίτησης του προσφεύγοντος από την προσφυγή του έως και δέκα (10) ημέρες από την κατάθεση της προσφυγής.

Η προθεσμία για την άσκηση της προδικαστικής προσφυγής και η άσκησή της κωλύουν τη σύναψη της σύμβασης επί ποινή ακυρότητας, η οποία διαπιστώνεται με απόφαση του οικείου Κλιμακίου της ΕΑΔΗΣΥ, μετά από άσκηση προσφυγής σύμφωνα με το Μέρος Β', περί προδικαστικής προσφυγής για την κήρυξη ακυρότητας της σύμβασης, εκτός εάν η ΕΑΔΗΣΥ, κατά τη διαδικασία χορήγησης προσωρινών μέτρων, σύμφωνα με το άρθρο 366, αποφανθεί διαφορετικά. Κατά τα λοιπά η άσκηση της προδικαστικής προσφυγής δεν κωλύει την πρόοδο της διαγωνιστικής διαδικασίας, με την επιφύλαξη του άρθρου 366.

Η προηγούμενη παράγραφος δεν εφαρμόζεται στην περίπτωση που, κατά τη διαδικασία σύναψης της παρούσας σύμβασης, υποβληθεί μόνο μία (1) προσφορά.

Επισημαίνεται ότι σύμφωνα με την παρ.4 του άρ. 366 του ν. 4412/2016 όπως προστέθηκε με το άρ. 27 του ν. 5218/2025, «[μ]ε την απόφαση της παρ. 1 μπορεί να διατάσσεται και η άρση της απαγόρευσης σύναψης της σύμβασης. Λόγο άρσης της απαγόρευσης αυτής συνιστά ιδίως το προδήλως απαράδεκτο ή το προδήλως αβάσιμο της προδικαστικής προσφυγής, περί του οποίου αρκεί απλή μνεία».

Μετά την, κατά τα ως άνω, ηλεκτρονική κατάθεση της προδικαστικής προσφυγής η αναθέτουσα αρχή, μέσω της λειτουργίας «Επικοινωνία»:

α) Κοινοποιεί την προσφυγή το αργότερο έως την επόμενη εργάσιμη ημέρα από την κατάθεσή της σε κάθε ενδιαφερόμενο τρίτο, ο οποίος μπορεί να θίγεται από την αποδοχή της προσφυγής, προκειμένου να ασκήσει το, προβλεπόμενο από τα άρθρα 362 παρ. 3 και 7 του π.δ. 39/2017, δικαίωμα παρέμβασής του στη διαδικασία εξέτασης της προσφυγής, για τη διατήρηση της ισχύος της προσβαλλόμενης πράξης, προσκομίζοντας όλα τα κρίσιμα έγγραφα που έχει στη διάθεσή του.

β) Διαβιβάζει στην Ε.Α.ΔΗ.ΣΥ., το αργότερο εντός δεκαπέντε (15) ημερών από την ημέρα κατάθεσης, τον πλήρη φάκελο της υπόθεσης, τα αποδεικτικά κοινοποίησης στους ενδιαφερόμενους τρίτους αλλά και την Έκθεση Απόψεων της επί της προσφυγής. Στην Έκθεση Απόψεων η αναθέτουσα αρχή μπορεί να παραθέσει αρχική ή συμπληρωματική αιτιολογία για την υποστήριξη της προσβαλλόμενης με την προδικαστική προσφυγή πράξης.

γ) Κοινοποιεί σε όλα τα μέρη την Έκθεση Απόψεων, τις Παρεμβάσεις και τα σχετικά έγγραφα που τυχόν τη συνοδεύουν, μέσω του ηλεκτρονικού τόπου του διαγωνισμού το αργότερο έως την επόμενη εργάσιμη ημέρα από την κατάθεσή τους.

δ) Συμπληρωματικά υπομνήματα κατατίθενται από οποιοδήποτε από τα μέρη μέσω της πλατφόρμας του ΕΣΗΔΗΣ, το αργότερο εντός πέντε (5) ημερών από την κοινοποίηση των απόψεων της αναθέτουσας αρχής.

Η άσκηση της προδικαστικής προσφυγής αποτελεί προϋπόθεση για την άσκηση των ένδικων βοηθημάτων της αίτησης αναστολής και ακύρωσης του άρθρου 372 του ν. 4412/2016 κατά των εκτελεστών πράξεων ή παραλείψεων της αναθέτουσας αρχής .

Β. Όποιος έχει έννομο συμφέρον μπορεί να ζητήσει, με το ίδιο δικόγραφο εφαρμοζόμενων αναλογικά των διατάξεων του π.δ. 18/1989, την αναστολή εκτέλεσης της απόφασης της Ε.Α.ΔΗ.ΣΥ. και την ακύρωσή της ενώπιον του αρμόδιου Διοικητικού Δικαστηρίου (Διοικητικό Εφετείο Ιωαννίνων)¹¹². Το αυτό ισχύει και σε περίπτωση σιωπηρής απόρριψης της προδικαστικής προσφυγής από την Ε.Α.ΔΗ.ΣΥ. Δικαίωμα άσκησης του ως άνω ένδικου βοηθήματος έχει και η αναθέτουσα αρχή, αν η Ε.Α.ΔΗ.ΣΥ. κάνει δεκτή την προδικαστική προσφυγή, αλλά και αυτός του οποίου έχει γίνει εν μέρει δεκτή η προδικαστική προσφυγή.

Με την απόφαση της Ε.Α.ΔΗ.ΣΥ. λογίζονται ως συμπροσβαλλόμενες και όλες οι συναφείς προς την ανωτέρω απόφαση πράξεις ή παραλείψεις της αναθέτουσας αρχής, εφόσον έχουν εκδοθεί ή συντελεστεί αντιστοίχως έως τη συζήτηση της ως άνω αίτησης στο Δικαστήριο.

Η αίτηση αναστολής και ακύρωσης περιλαμβάνει μόνο αιτιάσεις που είχαν προταθεί με την προδικαστική προσφυγή ή αφορούν στη διαδικασία ενώπιον της Ε.Α.ΔΗ.ΣΥ. ή το περιεχόμενο των αποφάσεών της. Η αναθέτουσα αρχή, εφόσον ασκήσει την αίτηση της παρ. 1 του άρθρου 372 του ν. 4412/2016, μπορεί να προβάλει και οψιγενείς ισχυρισμούς αναφορικά με τους επιτακτικούς λόγους δημοσίου συμφέροντος, οι οποίοι καθιστούν αναγκαία την άμεση ανάθεση της σύμβασης.¹¹³

Η ως άνω αίτηση κατατίθεται στο αρμόδιο δικαστήριο μέσα σε προθεσμία δέκα (10) ημερών από την κοινοποίηση ή την πλήρη

¹¹²Πρβλ. άρθρο 372 παρ. 3 του ν. 4412/2016, σύμφωνα με το οποίο: «Αρμόδιο για την εκδίκαση των υποθέσεων του παρόντος είναι το Διοικητικό Εφετείο της έδρας της αναθέτουσας αρχής. Κατ' εξαίρεση, διαφορές οποίες προκύπτουν από την ανάθεση δημόσιων συμβάσεων που εμπίπτουν στο πεδίο εφαρμογής των Οδηγιών 2014/24/ΕΕ και 2014/25/ΕΕ, με εκτιμώμενη αξία μεγαλύτερη των δεκαπέντε εκατομμυρίων (15.000.000) ευρώ, εκδικάζονται από το Συμβούλιο της Επικρατείας». Κατά συνέπεια, με βάση την εκτιμώμενη αξία εκάστης σύμβασης, η α.α. συμπληρώνει στο παρόν άρθρο της Διακήρυξης, το αρμόδιο, ανά περίπτωση, Δικαστήριο, ήτοι το Διοικητικό Εφετείο ή το Συμβούλιο της Επικρατείας αναλόγως.

¹¹³Πρβλ. άρθρο 372 παρ. 1 και 2 του ν. 4412/2016.

γνώση της απόφασης ή από την παρέλευση της προθεσμίας για την έκδοση της απόφασης επί της προδικαστικής προσφυγής, ενώ η δικάσιμος για την εκδίκαση της αίτησης δεν πρέπει να απέχει πέραν των εξήντα (60) ημερών από την κατάθεση του δικογράφου.¹¹⁴

Αντίγραφο της αίτησης με κλήση κοινοποιείται με τη φροντίδα του αιτούντος προς την Ε.Α.ΔΗ.ΣΥ., την αναθέτουσα αρχή, αν δεν έχει ασκήσει αυτή την αίτηση, και προς κάθε τρίτο ενδιαφερόμενο, την κλήτευση του οποίου διατάσσει με πράξη του ο Πρόεδρος ή ο προεδρεύων του αρμόδιου Δικαστηρίου ή Τμήματος έως την επόμενη ημέρα από την κατάθεση της αίτησης. Ο αιτών υποχρεούται, επί ποινή απαραδέκτου του ενδίκου βοηθήματος, να προβεί στις παραπάνω κοινοποιήσεις εντός αποκλειστικής προθεσμίας δύο (2) ημερών από την έκδοση και την παραλαβή της ως άνω πράξης του Δικαστηρίου. Εντός αποκλειστικής προθεσμίας δέκα (10) ημερών από την ως άνω κοινοποίηση της αίτησης κατατίθεται η παρέμβαση και διαβιβάζονται ο φάκελος και οι απόψεις των παθητικώς νομιμοποιούμενων. Εντός της ίδιας προθεσμίας κατατίθενται στο Δικαστήριο και τα στοιχεία που υποστηρίζουν τους ισχυρισμούς των διαδίκων.

Επιπρόσθετα, η παρέμβαση κοινοποιείται με επιμέλεια του παρεμβαίνοντος στα λοιπά μέρη της δίκης εντός δύο (2) ημερών από την κατάθεσή της, αλλιώς λογίζεται ως απαραδέκτη. Το διατακτικό της δικαστικής απόφασης εκδίδεται εντός δεκαπέντε (15) ημερών από τη συζήτηση της αίτησης ή από την προθεσμία για την υποβολή υπομνημάτων.

Η προθεσμία για την άσκηση και η άσκηση της αίτησης ενώπιον του αρμόδιου δικαστηρίου κωλύουν τη σύναψη της σύμβασης μέχρι την έκδοση της οριστικής δικαστικής απόφασης, εκτός εάν με προσωρινή διαταγή ο αρμόδιος δικαστής αποφανθεί διαφορετικά. Επίσης, η προθεσμία για την άσκηση και η άσκηση της αίτησης κωλύουν την πρόοδο της διαδικασίας ανάθεσης για χρονικό διάστημα δεκαπέντε (15) ημερών από την άσκηση της αίτησης, εκτός εάν με την προσωρινή διαταγή ο αρμόδιος δικαστής αποφανθεί διαφορετικά.¹¹⁵ Για την άσκηση της αίτησης κατατίθεται παράβολο, σύμφωνα με τα ειδικότερα οριζόμενα στο άρθρο 372 παρ. 5 του ν. 4412/2016.

Αν ο ενδιαφερόμενος δεν αιτήθηκε ή αιτήθηκε ανεπιτυχώς την αναστολή και η σύμβαση υπογράφηκε και η εκτέλεσή της ολοκληρώθηκε πριν από τη συζήτηση της αίτησης, εφαρμόζεται αναλόγως η παρ. 2 του άρθρου 32 του π.δ. 18/1989.

Αν το Δικαστήριο ακυρώσει πράξη ή παράλειψη της αναθέτουσας αρχής μετά τη σύναψη της σύμβασης, το κύρος της τελευταίας δεν θίγεται, εκτός αν πριν από τη σύναψη αυτής είχε ανασταλεί η διαδικασία σύναψης της σύμβασης. Στην περίπτωση που η σύμβαση δεν είναι άκυρη, ο ενδιαφερόμενος δικαιούται να αξιώσει αποζημίωση, σύμφωνα με τα αναφερόμενα στο άρθρο 373 του ν. 4412/2016.

Με την επιφύλαξη των διατάξεων του ν. 4412/2016, για την εκδίκαση των διαφορών του παρόντος άρθρου εφαρμόζονται οι διατάξεις του π.δ. 18/1989.

Γ. Οι προθεσμίες των άρθρων 365, 366 και 367 για την εξέταση των προδικαστικών προσφυγών και την έκδοση της απόφασης της ΕΑΔΗΣΥ, αναστέλλονται κατά το διάστημα από τις 5 μέχρι και τις 20 Αυγούστου. Κατά το χρονικό διάστημα της αναστολής του πρώτου εδαφίου, οι προδικαστικές προσφυγές, τα αιτήματα αναστολής της διαγωνιστικής διαδικασίας και τα αιτήματα λήψης προσωρινών μέτρων που αφορούν κατεπείγουσες περιπτώσεις διαγωνιστικών διαδικασιών για λόγους δημοσίου συμφέροντος ή διαγωνιστικές διαδικασίες συναπτόμενες με έργα, υπηρεσίες ή προμήθειες, τα οποία χρηματοδοτούνται, εν όλω ή εν μέρει, από το Ταμείο Ανάκαμψης και Ανθεκτικότητας, εξετάζονται από Κλιμάκια Διακοπών της ΕΑΔΗΣΥ, τα οποία ορίζονται με απόφαση του Εκτελεστικού Συμβουλίου της, εντός των προθεσμιών των άρθρων 365, 366 και 367.¹¹⁶

3.5 Μатаίωση Διαδικασίας

Η αναθέτουσα αρχή ματαιώνει ή δύναται να ματαιώσει εν όλω ή εν μέρει, αιτιολογημένα, τη διαδικασία ανάθεσης, για τους λόγους και υπό τους όρους του άρθρου 106 του ν. 4412/2016, μετά από γνώμη της αρμόδιας Επιτροπής του Διαγωνισμού. Επίσης, αν διαπιστωθούν σφάλματα ή παραλείψεις σε οποιοδήποτε στάδιο της διαδικασίας ανάθεσης, μπορεί, μετά από γνώμη της ως άνω Επιτροπής, να ακυρώσει μερικώς τη διαδικασία ή να αναμορφώσει ανάλογα το αποτέλεσμά της ή να αποφασίσει την επανάληψή της από το σημείο που εμφιλοχώρησε το σφάλμα ή η παράλειψη.

Ειδικότερα, η αναθέτουσα αρχή ματαιώνει τη διαδικασία σύναψης όταν αυτή αποβεί άγονη είτε λόγω μη υποβολής προσφοράς είτε λόγω απόρριψης όλων των προσφορών, καθώς και στην περίπτωση του δεύτερου εδαφίου της παρ. 7 του άρθρου 105, περί κατακύρωσης και σύναψης σύμβασης.

Επίσης, μπορεί να ματαιώσει τη διαδικασία: α) λόγω παράτυπης διεξαγωγής της διαδικασίας ανάθεσης, εκτός εάν μπορεί να θεραπεύσει το σφάλμα ή την παράλειψη σύμφωνα με την παρ. 3 του άρθρου 106, β) αν οι οικονομικές και τεχνικές παράμετροι που σχετίζονται με τη διαδικασία ανάθεσης άλλαξαν ουσιωδώς και η εκτέλεση του συμβατικού αντικειμένου δεν ενδιαφέρει πλέον την

¹¹⁴Πρβλ. άρθρο 372 παρ. 4 του ν. 4412/2016.

¹¹⁵Πρβλ. άρθρο 372 παρ. 6 του ν. 4412/2016.

¹¹⁶Όπως προστέθηκε με το άρ. 29 του ν. 5218/2025 με ισχύ την 14/7/2025

αναθέτουσα αρχή ή τον φορέα για τον οποίο προορίζεται το υπό ανάθεση αντικείμενο, γ) αν λόγω ανωτέρας βίας, δεν είναι δυνατή η κανονική εκτέλεση της σύμβασης, δ) αν η επιλεγείσα προσφορά κριθεί ως μη συμφέρουσα από οικονομική άποψη,ε) στην περίπτωση των παρ. 3 και 4 του άρθρου 97,περί χρόνου ισχύος προσφορών, στ) για άλλους επιτακτικούς λόγους δημοσίου συμφέροντος, όπως ιδίως, δημόσιας υγείας ή προστασίας του περιβάλλοντος.

4. ΟΡΟΙ ΕΚΤΕΛΕΣΗΣ ΤΗΣ ΣΥΜΒΑΣΗΣ

4.1 Εγγυήσεις (καλής εκτέλεσης, προκαταβολής, καλής λειτουργίας)

4.1.1 Εγγύηση καλής εκτέλεσης και εγγύηση προκαταβολής:

Για την υπογραφή της σύμβασης απαιτείται η παροχή εγγύησης καλής εκτέλεσης, σύμφωνα με το άρθρο 72 παρ. 4 του ν. 4412/2016, το ύψος της οποίας ανέρχεται σε ποσοστό 4% επί της εκτιμώμενης αξίας της σύμβασης ή του τμήματος της σύμβασης, χωρίς να συμπεριλαμβάνονται τα δικαιώματα προαίρεσης και κατατίθεται μέχρι και την υπογραφή του συμφωνητικού.

Η εγγύηση καλής εκτέλεσης, προκειμένου να γίνει αποδεκτή, πρέπει να περιλαμβάνει κατ' ελάχιστον τα αναφερόμενα στην παράγραφο 2.1.5. στοιχεία της παρούσας και επιπλέον τον αριθμό και τον τίτλο της σχετικής σύμβασης. Το περιεχόμενό της είναι σύμφωνο με το υπόδειγμα που περιλαμβάνεται στο Παράρτημα IV της παρούσης και τα οριζόμενα στο άρθρο 72 του ν. 4412/2016.

Η εγγύηση καλής εκτέλεσης της σύμβασης καλύπτει συνολικά και χωρίς διακρίσεις την εφαρμογή όλων των όρων της σύμβασης και κάθε απαίτηση της αναθέτουσας αρχής έναντι του αναδόχου.

Σε περίπτωση τροποποίησης της σύμβασης κατά την παράγραφο 4.5, η οποία συνεπάγεται αύξηση της συμβατικής αξίας, ο ανάδοχος οφείλει να καταθέσει μέχρι την υπογραφή της τροποποιημένης σύμβασης, συμπληρωματική εγγύηση καλής εκτέλεσης, το ύψος της οποίας ανέρχεται σε ποσοστό 4% επί του ποσού της αύξησης της αξίας της σύμβασης.

Η εγγύηση καλής εκτέλεσης καταπίπτει υπέρ της αναθέτουσας αρχής στην περίπτωση παραβίασης, από τον ανάδοχο, των όρων της σύμβασης, όπως αυτή ειδικότερα ορίζει.

Ο χρόνος ισχύος της εγγύησης καλής εκτέλεσης πρέπει να είναι μεγαλύτερος από τον συμβατικό χρόνο φόρτωσης ή παράδοσης, για διάστημα εξήντα (60) ημερών

Η/Οι εγγύηση/εις καλής εκτέλεσης επιστρέφεται/ονται στο σύνολό του/ς μετά από την ποσοτική και ποιοτική παραλαβή του συνόλου του αντικείμενου της σύμβασης.

Σε περίπτωση που στο πρωτόκολλο ποιοτικής και ποσοτικής παραλαβής αναφέρονται παρατηρήσεις ή υπάρχει εκπρόθεσμη παράδοση, η επιστροφή της εγγυήσεως καλής εκτέλεσης γίνεται μετά από την αντιμετώπιση, σύμφωνα με όσα προβλέπονται, των παρατηρήσεων και του εκπρόθεσμου.

4.2 Συμβατικό Πλαίσιο - Εφαρμοστέα Νομοθεσία

Κατά την εκτέλεση της σύμβασης εφαρμόζονται οι διατάξεις του ν. 4412/2016, οι όροι της παρούσας Διακήρυξης και συμπληρωματικά ο Αστικός Κώδικας.

4.3 Όροι εκτέλεσης της σύμβασης

4.3.1 Κατά την εκτέλεση της σύμβασης ο ανάδοχος τηρεί τις υποχρεώσεις στους τομείς του περιβαλλοντικού, κοινωνικοασφαλιστικού και εργατικού δικαίου, που έχουν θεσπιστεί με το δίκαιο της Ένωσης, το εθνικό δίκαιο, συλλογικές συμβάσεις ή διεθνείς διατάξεις περιβαλλοντικού, κοινωνικοασφαλιστικού και εργατικού δικαίου, οι οποίες απαριθμούνται στο Παράρτημα Χ του Προσαρτήματος Α.

Η τήρηση των εν λόγω υποχρεώσεων από τον ανάδοχο και τους υπεργολάβους του ελέγχεται και βεβαιώνεται από τα όργανα που επιβλέπουν την εκτέλεση της σύμβασης και τις αρμόδιες δημόσιες αρχές και υπηρεσίες που ενεργούν εντός των ορίων της ευθύνης και της αρμοδιότητάς τους.

4.3.2 Στις συμβάσεις προμηθειών προϊόντων που εμπίπτουν στο πεδίο εφαρμογής του ν. 4819/2021, επιπλέον του όρου της παρ. 4.3.1 περιλαμβάνεται ο όρος ότι ο ανάδοχος υποχρεούται κατά την υπογραφή της σύμβασης και καθ' όλη τη διάρκεια εκτέλεσης να τηρεί τις υποχρεώσεις των παραγράφων 1, 4 και 5 του άρθρου 11 του ν.4819/2021. Η τήρηση των υποχρεώσεων ελέγχεται από την αναθέτουσα αρχή μέσω του αρχείου δημοσιοποίησης εγγεγραμμένων παραγωγών στο Εθνικό Μητρώο Παραγωγών (ΕΜΠΑ) που τηρείται στην ηλεκτρονική σελίδα του Ε.Ο.ΑΝ. εντός της προθεσμίας της παραγράφου 4 του άρθρου 105 του ν. 4412/2016 και αποτελεί προϋπόθεση για την υπογραφή του συμφωνητικού, στο οποίο γίνεται υποχρεωτικά μνεία του αριθμού ΕΜΠΑ του υπόχρεου παραγωγού. Η μη τήρηση των υποχρεώσεων της παρούσας παραγράφου έχει τις συνέπειες της παραγράφου 7 του άρθρου 105 του ν. 4412/2016.¹¹⁷

4.3.3. (ΔΙΑΤΗΡΕΙΤΑΙ ΓΙΑ ΛΟΓΟΥΣ ΑΡΙΘΜΗΣΗΣ)

¹¹⁷ Άρθρο 130 του ν.4412/2016

4.4 Υπεργολαβία

4.4.1. Ο ανάδοχος δεν απαλλάσσεται από τις συμβατικές του υποχρεώσεις και ευθύνες λόγω ανάθεσης της εκτέλεσης τμήματος/τμημάτων της σύμβασης σε υπεργολάβους. Η τήρηση των υποχρεώσεων της παρ. 2 του άρθρου 18 του ν. 4412/2016 από υπεργολάβους δεν αίρει την ευθύνη του κυρίου αναδόχου.

4.4.2. Κατά την υπογραφή της σύμβασης ο κύριος ανάδοχος υποχρεούται να αναφέρει στην αναθέτουσα αρχή το όνομα, τα στοιχεία επικοινωνίας και τους νόμιμους εκπροσώπους των υπεργολάβων του, οι οποίοι συμμετέχουν στην εκτέλεση αυτής, εφόσον είναι γνωστά τη συγκεκριμένη χρονική στιγμή. Επιπλέον, υποχρεούται να γνωστοποιεί στην αναθέτουσα αρχή κάθε αλλαγή των πληροφοριών αυτών, κατά τη διάρκεια της σύμβασης, καθώς και τις απαιτούμενες πληροφορίες σχετικά με κάθε νέο υπεργολάβο, τον οποίο ο κύριος ανάδοχος χρησιμοποιεί εν συνεχεία στην εν λόγω σύμβαση, προσκομίζοντας τα σχετικά συμφωνητικά/δηλώσεις συνεργασίας¹¹⁸. Σε περίπτωση διακοπής της συνεργασίας του αναδόχου με υπεργολάβο/ υπεργολάβους της σύμβασης, αυτός υποχρεούται σε άμεση γνωστοποίηση της διακοπής αυτής στην αναθέτουσα αρχή, οφείλει δε να διασφαλίσει την ομαλή εκτέλεση του τμήματος/ των τμημάτων της σύμβασης είτε από τον ίδιο, είτε από νέο υπεργολάβο, τον οποίο θα γνωστοποιήσει στην αναθέτουσα αρχή κατά την ως άνω διαδικασία

4.4.3. Η αναθέτουσα αρχή επαληθεύει τη συνδρομή των λόγων αποκλεισμού για τους υπεργολάβους, όπως αυτοί περιγράφονται στην παράγραφο 2.2.3. και με τα αποδεικτικά μέσα της παραγράφου 2.2.9.2 της παρούσας, εφόσον το(α) τμήμα(τα) της σύμβασης, το(α) οποίο(α) ο ανάδοχος προτίθεται να αναθέσει υπό μορφή υπεργολαβίας σε τρίτους, υπερβαίνουν σωρευτικά το ποσοστό του τριάντα τοις εκατό (30%) της συνολικής αξίας της σύμβασης. Επιπλέον, προκειμένου να μην αθετούνται οι υποχρεώσεις της παρ. 2 του άρθρου 18 του ν. 4412/2016, δύναται να επαληθεύσει τους ως άνω λόγους και για τμήμα ή τμήματα της σύμβασης που υπολείπονται του ως άνω ποσοστού.

Όταν από την ως άνω επαλήθευση προκύπτει ότι συντρέχουν λόγοι αποκλεισμού απαιτεί ή δύναται να απαιτήσει την αντικατάστασή του, κατά τα ειδικότερα αναφερόμενα στις παρ. 5 και 6 του άρθρου 131 του ν. 4412/2016.

4.5 Τροποποίηση σύμβασης κατά τη διάρκειά της¹¹⁹

Η σύμβαση μπορεί να τροποποιείται κατά τη διάρκειά της, χωρίς να απαιτείται νέα διαδικασία σύναψης σύμβασης, μόνο σύμφωνα με τους όρους και τις προϋποθέσεις του άρθρου 132 του ν. 4412/2016 και κατόπιν γνωμοδότησης της Επιτροπής της περ. β' της παρ. 11 του άρθρου 221 του ν. 4412/2016.¹²⁰¹²¹

Μετά τη λύση της σύμβασης λόγω της έκπτωσης του αναδόχου, σύμφωνα με το άρθρο 203 του ν. 4412/2016 και την παράγραφο 5.2. της παρούσας¹²², όπως και σε περίπτωση καταγγελίας για όλους λόγους της παραγράφου 4.6, πλην αυτού της περ. (α), η αναθέτουσα αρχή δύναται να προσκαλέσει τον επόμενο, κατά σειρά κατάταξης οικονομικό φορέα που συμμετέχει στην παρούσα διαδικασία ανάθεσης της συγκεκριμένης σύμβασης και να του προτείνει να αναλάβει το ανεκτέλεστο αντικείμενο της σύμβασης, με τους ίδιους όρους και προϋποθέσεις και σε τμήμα που δεν θα υπερβαίνει την προσφορά που αυτός είχε υποβάλει (ρήτρα υποκατάστασης)¹²³. Η σύμβαση συνάπτεται εφόσον εντός της ταχθείσας προθεσμίας περιέλθει στην αναθέτουσα αρχή έγγραφη και ανεπιφύλακτη αποδοχή της. Η άπρακτη πάροδος της προθεσμίας θεωρείται ως απόρριψη της πρότασης.

4.6 Δικαίωμα μονομερούς λύσης της σύμβασης¹²⁴

4.6.1. Η αναθέτουσα αρχή μπορεί, με τις προϋποθέσεις που ορίζουν οι κείμενες διατάξεις, να καταγγείλει τη σύμβαση κατά τη διάρκεια της εκτέλεσής της, εφόσον:

¹¹⁸ Πρβλ. παρ. 2 του άρθρου 78 του ν. 4412/2016

¹¹⁹ Πρβλ. άρθρο 132 του ν. 4412/2016

¹²⁰ Πρβλ. άρθρο 201 του ν. 4412/2016, σε συνδυασμό με την περίπτωση στ' της παρ. 11 του άρθρου 221. Ειδικά για την περίπτωση των Κεντρικών Αρχών Αγορών, για ζητήματα τροποποίησης συμφωνιών - πλαίσιο και συμβάσεων κεντρικών προμήθειών που συνάπτονται από αυτές, γνωμοδοτεί η επιτροπή της περ. α' της παρ. 11 του άρθρου 221 ((επιτροπή διενέργειας/επιτροπή αξιολόγησης)

¹²¹ Δυνατότητα της Α.Α. να προβλέψει στη διακήρυξη ρήτρες αναθεώρησης/ προαιρέσεις. Στην περίπτωση αυτή και εφόσον πρόκειται για σαφείς, ακριβείς και ρητές ρήτρες αναθεώρησης, στις οποίες μπορεί να περιλαμβάνονται και ρήτρες αναθεώρησης τιμών ή προαιρέσεις, επιτρέπεται η τροποποίηση της σύμβασης χωρίς νέα διαδικασία σύναψης, ανεξαρτήτως της χρηματικής αξίας της τροποποίησης. Οι ρήτρες αυτές αναφέρουν το αντικείμενο και τη φύση των ενδεχόμενων τροποποιήσεων ή προαιρέσεων, καθώς και τους όρους υπό τους οποίους μπορούν να ενεργοποιηθούν. Οι προβλεπόμενες τροποποιήσεις ή προαιρέσεις δεν πρέπει να μεταβάλουν τη συνολική φύση της σύμβασης (Πρβλ. άρθρο 132 παρ. 1 α' του ν. 4412/2016).

¹²² Βλ. ιδίως την περ. γ' της παρ. 4 του άρθρου 203 του ν. 4412/2016

¹²³ Άρθρο 132, παρ. 1δ) περ. αα' του ν. 4412/2016.

Πρβλ., επίσης, Κατευθυντήρια Οδηγία 22 της Αρχής, με τίτλο «Τροποποίηση συμβάσεων κατά τη διάρκειά τους», Κεφάλαιο ΙΙΙ.Δ. σημείο Ι, σελ. 17 (ΑΔΑ: 7ΜΥΤΟΞΤΒ-ΖΓΖ).

¹²⁴ Άρθρο 133 του ν. 4412/2016 Δικαίωμα μονομερούς λύσης της σύμβασης

α) η σύμβαση υποστεί ουσιώδη τροποποίηση, κατά την έννοια της παρ. 4 του άρθρου 132 του ν. 4412/2016, που θα απαιτούσε νέα διαδικασία σύναψης σύμβασης

β) ο ανάδοχος, κατά τον χρόνο της ανάθεσης της σύμβασης, τελούσε σε μια από τις καταστάσεις που αναφέρονται στην παράγραφο 2.2.3.1 και, ως εκ τούτου, θα έπρεπε να έχει αποκλειστεί από τη διαδικασία σύναψης της σύμβασης,

γ) η σύμβαση δεν έπρεπε να ανατεθεί στον ανάδοχο λόγω σοβαρής παραβίασης των υποχρεώσεων που υπέχει από τις Συνθήκες και την Οδηγία 2014/24/ΕΕ, η οποία έχει αναγνωριστεί με απόφαση του Δικαστηρίου της Ένωσης στο πλαίσιο διαδικασίας δυνάμει του άρθρου 258 της ΣΛΕΕ.

5. ΕΙΔΙΚΟΙ ΟΡΟΙ ΕΚΤΕΛΕΣΗΣ ΤΗΣ ΣΥΜΒΑΣΗΣ

5.1 Τρόπος πληρωμής¹²⁵

5.1.1. Η πληρωμή του αναδόχου θα πραγματοποιηθεί με τον πιο κάτω τρόπο :

α) Το **100%** της συμβατικής αξίας μετά την οριστική παραλαβή των αγαθών (συμπεριλαμβανομένης της πλήρους εγκατάστασης καθώς και της εκπαίδευσης προσωπικού – χρηστών).

Η πληρωμή του συμβατικού τιμήματος θα γίνεται με την προσκόμιση των νόμιμων παραστατικών και δικαιολογητικών που προβλέπονται από τις διατάξεις του άρθρου 200 παρ. 4 του ν. 4412/2016¹²⁶, καθώς και κάθε άλλου δικαιολογητικού που τυχόν ήθελε ζητηθεί από τις αρμόδιες υπηρεσίες που διενεργούν τον έλεγχο και την πληρωμή.

5.1.2. Τον ανάδοχο βαρύνουν οι υπέρ τρίτων κρατήσεις, καθώς και κάθε άλλη επιβάρυνση, σύμφωνα με την κείμενη νομοθεσία, μη συμπεριλαμβανομένου Φ.Π.Α., για την παράδοση του αγαθού στον τόπο και με τον τρόπο που προβλέπεται στα έγγραφα της σύμβασης. Ιδίως βαρύνεται με τις ακόλουθες κρατήσεις:

α) Για τις συμβάσεις αξίας άνω των χιλίων (1.000) ευρώ, μη συμπεριλαμβανομένου ΦΠΑ, ανεξαρτήτως της πηγής προέλευσης της χρηματοδότησης, κράτηση ύψους 0,1%, η οποία υπολογίζεται επί της αξίας κάθε πληρωμής προ φόρων και κρατήσεων της αρχικής, καθώς και κάθε συμπληρωματικής σύμβασης υπέρ της Ενιαίας Αρχής Δημοσίων Συμβάσεων.¹²⁷

β) Κράτηση ύψους 0,02% υπέρ της ανάπτυξης και συντήρησης του ΟΠΣ ΕΣΗΔΗΣ, η οποία υπολογίζεται επί της αξίας, εκτός ΦΠΑ, της αρχικής, καθώς και κάθε συμπληρωματικής σύμβασης. Το ποσό αυτό παρακρατείται σε κάθε πληρωμή από την αναθέτουσα αρχή στο όνομα και για λογαριασμό του Υπουργείου Ψηφιακής Διακυβέρνησης, σύμφωνα με την παρ. 6 του άρθρου 36 του ν. 4412/2016. **Μέχρι την έκδοση της κοινής απόφασης της παρ. 6 του άρθρου 36 του ν. 4412/2016, η ως άνω κράτηση δεν επιβάλλεται**¹²⁸.

γ) Υπέρ Οργανισμών Ψυχικής Υγείας (Φ.Ε.Κ. 545 Β' /24-3-'09): 2,00%.

Οι υπέρ τρίτων κρατήσεις υπόκεινται στο εκάστοτε ισχύον αναλογικό τέλος χαρτοσήμου 3% και στην επ' αυτού εισφορά υπέρ ΟΓΑ 20%.

Με κάθε πληρωμή θα γίνεται η προβλεπόμενη από την κείμενη νομοθεσία παρακράτηση φόρου εισοδήματος αξίας 4% επί του καθαρού ποσού.

5.1.3. Σε περίπτωση υποβολής ηλεκτρονικού τιμολογίου, ο ανάδοχος συμπληρώνει στο πεδίο ΒΤ-11: Στοιχείο αναφοράς αγαθού του Εθνικού Μορφότυπου Ηλεκτρονικού Τιμολογίου¹²⁹:

1) «ΑΔΑ Ανάληψης»

5.2 Κήρυξη οικονομικού φορέα εκπτώτου - Κυρώσεις

5.2.1. Ο ανάδοχος κηρύσσεται υποχρεωτικά έκπτωτος¹³⁰ από τη σύμβαση και από κάθε δικαίωμα που απορρέει από αυτήν, με απόφαση της αναθέτουσας αρχής, ύστερα από γνωμοδότηση του αρμόδιου συλλογικού οργάνου (Επιτροπή Παρακολούθησης και Παραλαβής):

α) στην περίπτωση της παρ. 7 του άρθρου 105 περί κατακύρωσης και σύναψης σύμβασης,

¹²⁵ Για τα τιμολόγια που εκδίδονται κατά την εκτέλεση των δημοσίων συμβάσεων, ανεξαρτήτως αξίας αυτών, οι αναθέτουσες αρχές υποχρεούνται να παραλαμβάνουν και να επεξεργάζονται ηλεκτρονικά τιμολόγια που είναι σύμφωνα με το ευρωπαϊκό πρότυπο έκδοσης ηλεκτρονικών τιμολογίων, σύμφωνα με τις διατάξεις των άρθρων 148 έως και 153 του ν. 4601/2019 (Α' 44) και των, κατ' εξουσιοδότηση του άρθρου 154 του νόμου αυτού, κανονιστικών αποφάσεων.

¹²⁶ Άρθρο 200 παρ. 4 του ν. 4412/2016, όπως τροποποιήθηκε με το άρθρο 102 του ν. 4782/2021.

¹²⁷ Άρθρο 350, παρ. 3 του ν. 4412/2016, όπως ισχύει.

¹²⁸ Πρβλ. παρ. 1 άρθρου 25 του ν. 5039/2023 (Α' 83), σύμφωνα με την οποία: «Στο άρθρο 376 του ν. 4412/2016 (Α' 147) περί μεταβατικών διατάξεων, προστίθεται παρ. 18, ως εξής: «18. Μέχρι την έκδοση της κοινής απόφασης της παρ. 6 του άρθρου 36 η κράτηση της παρ. 1 του ιδίου άρθρου του πρώτου εδαφίου της ίδιας παραγράφου δεν επιβάλλεται.»

¹²⁹ Πρβλ. Απόφαση αριθμ. 63446/2021(Β' 2338/02.06.2021) Υπουργών Οικονομικών – Ανάπτυξης και Επενδύσεων – Επικρατείας «Καθορισμός Εθνικού Μορφότυπου ηλεκτρονικού τιμολογίου στο πλαίσιο των Δημοσίων Συμβάσεων», άρθρο 3 παρ.2, πεδίο «ΒΤ-11: Στοιχείο αναφοράς αγαθού / υπηρεσίας / μελέτης / έργου»

¹³⁰ Άρθρο 203 του ν. 4412/2016

β) στην περίπτωση που δεν εκπληρώσει τις υποχρεώσεις του που απορρέουν από τη σύμβαση ή/και δεν συμμορφωθεί με τις σχετικές γραπτές εντολές της υπηρεσίας, που είναι σύμφωνες με τη σύμβαση ή τις κείμενες διατάξεις, εντός του συμφωνημένου χρόνου εκτέλεσης της σύμβασης,

γ) εφόσον δεν φορτώσει, δεν παραδώσει ή δεν αντικαταστήσει τα συμβατικά αγαθά ή δεν επισκευάσει ή δεν συντηρήσει αυτά μέσα στον συμβατικό χρόνο ή στον χρόνο παράτασης που του δόθηκε, σύμφωνα με όσα προβλέπονται στο άρθρο 206 του ν. 4412/2016 και τα οριζόμενα στο Παράρτημα Ι των Τεχνικών Προδιαγραφών με την επιφύλαξη της επόμενης παραγράφου.

Στην περίπτωση συνδρομής λόγου έκπτωσης του αναδόχου από σύμβαση κατά την ως άνω περίπτωση γ', η αναθέτουσα αρχή κοινοποιεί στον ανάδοχο ειδική όχληση, στην οποία μνημονεύει τις διατάξεις του άρθρου 203 του ν. 4412/2016¹³¹ και περιλαμβάνει συγκεκριμένη περιγραφή των ενεργειών στις οποίες οφείλει να προβεί ο ανάδοχος, προκειμένου να συμμορφωθεί, μέσα σε προθεσμία 15 ημερών από την κοινοποίηση της ανωτέρω όχλησης. Αν η προθεσμία που τάχθηκε με την ειδική όχληση, παρέλθει, χωρίς ο ανάδοχος να συμμορφωθεί, κηρύσσεται έκπτωτος μέσα σε προθεσμία τριάντα (30) ημερών από την άπρακτη πάροδο της προθεσμίας συμμόρφωσης, με απόφαση της αναθέτουσας αρχής.

Ο ανάδοχος δεν κηρύσσεται έκπτωτος για λόγους που ανάγονται σε υπαιτιότητα του φορέα εκτέλεσης της σύμβασης ή αν συντρέχουν λόγοι ανωτέρας βίας.

Στον οικονομικό φορέα, που κηρύσσεται έκπτωτος από τη σύμβαση, επιβάλλονται, με απόφαση του αποφαινόμενου οργάνου, ύστερα από γνωμοδότηση του αρμόδιου οργάνου, το οποίο υποχρεωτικά καλεί τον ενδιαφερόμενο προς παροχή εξηγήσεων, αθροιστικά οι παρακάτω κυρώσεις:

α) ολική κατάπτωση της εγγύησης συμμετοχής ή καλής εκτέλεσης της σύμβασης κατά περίπτωση,

γ) Καταλογισμός του διαφέροντος, που προκύπτει εις βάρος της αναθέτουσας αρχής, εφόσον αυτή προμηθευτεί τα αγαθά, που δεν προσκομίστηκαν προσηκόντως από τον έκπτωτο οικονομικό φορέα, αναθέτοντας το ανεκτέλεστο αντικείμενο της σύμβασης στον επόμενο κατά σειρά κατάταξης οικονομικό φορέα που είχε λάβει μέρος στη διαδικασία ανάθεσης της σύμβασης. Αν ο οικονομικός φορέας του προηγούμενου εδαφίου δεν αποδεχθεί την ανάθεση της σύμβασης, η αναθέτουσα αρχή μπορεί να προμηθευτεί τα αγαθά, που δεν προσκομίστηκαν προσηκόντως από τον έκπτωτο οικονομικό φορέα, από τρίτο οικονομικό φορέα, είτε με διενέργεια νέας διαδικασίας ανάθεσης σύμβασης, είτε με προσφυγή στη διαδικασία διαπραγμάτευσης, χωρίς προηγούμενη δημοσίευση, εφόσον συντρέχουν οι προϋποθέσεις του άρθρου 32 του ν. 4412/2016. Το διαφέρον υπολογίζεται με τον ακόλουθο τύπο:

$\Delta = (TKT - TKE) \times \Pi$ Όπου: Δ = Διαφέρον που θα προκύψει εις βάρος της αναθέτουσας αρχής, εφόσον αυτή προμηθευτεί τα αγαθά που δεν προσκομίστηκαν προσηκόντως από τον έκπτωτο οικονομικό φορέα, σύμφωνα με τα ανωτέρω αναφερόμενα. Το διαφέρον λαμβάνει θετικές τιμές, αλλιώς θεωρείται ίσο με μηδέν.

TKT = Τιμή κατακύρωσης της προμήθειας των αγαθών, που δεν προσκομίστηκαν προσηκόντως από τον έκπτωτο οικονομικό φορέα στον νέο ανάδοχο.

TKE = Τιμή κατακύρωσης της προμήθειας των αγαθών, που δεν προσκομίστηκαν προσηκόντως από τον έκπτωτο οικονομικό φορέα, σύμφωνα με τη σύμβαση από την οποία κηρύχθηκε έκπτωτος ο οικονομικός φορέας.

Π = Συντελεστής προσαύξησης προσδιορισμού της έμμεσης ζημίας που προκαλείται στην αναθέτουσα αρχή από την έκπτωση του αναδόχου ο οποίος λαμβάνει την τιμή 1,01.

Ο καταλογισμός του διαφέροντος επιβάλλεται στον έκπτωτο οικονομικό φορέα με απόφαση της αναθέτουσας αρχής, που εκδίδεται σε αποκλειστική προθεσμία δεκαοκτώ (18) μηνών μετά την έκδοση και την κοινοποίηση της απόφασης κήρυξης εκπτώτου, και εφόσον κατακυρωθεί η προμήθεια των αγαθών που δεν προσκομίστηκαν προσηκόντως από τον έκπτωτο οικονομικό φορέα σε τρίτο οικονομικό φορέα. Για την είσπραξη του διαφέροντος από τον έκπτωτο οικονομικό φορέα μπορεί να εφαρμόζεται η διαδικασία του Κώδικα Είσπραξης Δημόσιων Εσόδων. Το διαφέρον εισπράττεται υπέρ της αναθέτουσας αρχής.

δ) Επιπλέον, μπορεί να επιβληθεί προσωρινός αποκλεισμός του αναδόχου από το σύνολο των συμβάσεων προμηθειών ή υπηρεσιών των φορέων που εμπíπουν στις διατάξεις του ν. 4412/2016 κατά τα ειδικότερα προβλεπόμενα στο άρθρο 74 του ως άνω νόμου, περί αποκλεισμού οικονομικού φορέα από δημόσιες συμβάσεις. [\[η κύρωση του οριζόντιου αποκλεισμού δύναται να επιβληθεί μετά την έκδοση του προβλεπόμενου π.δ.\]](#)

5.2.2. Αν το αγαθό φορτωθεί - παραδοθεί ή αντικατασταθεί μετά τη λήξη του συμβατικού χρόνου και μέχρι τη λήξη του χρόνου της παράτασης που χορηγήθηκε, σύμφωνα με το άρθρο 206 του ν.4412/16, επιβάλλεται πρόστιμο¹³² πέντε τοις εκατό (5%) επί της συμβατικής αξίας της ποσότητας που παραδόθηκε εκπρόθεσμα.

¹³² Άρθρο 207 του ν. 4412/2016.

Το παραπάνω πρόστιμο υπολογίζεται επί της συμβατικής αξίας των εκπρόθεσμα παραδοθέντων αγαθών, χωρίς ΦΠΑ. Εάν τα αγαθά που παραδόθηκαν εκπρόθεσμα επηρεάζουν τη χρησιμοποίηση των αγαθών που παραδόθηκαν εμπρόθεσμα, το πρόστιμο υπολογίζεται επί της συμβατικής αξίας της συνολικής ποσότητας αυτών.

Κατά τον υπολογισμό του χρονικού διαστήματος της καθυστέρησης για φόρτωση- παράδοση ή αντικατάσταση των αγαθών, με απόφαση του αποφαινόμενου οργάνου, ύστερα από γνωμοδότηση του αρμόδιου οργάνου, δεν λαμβάνεται υπόψη ο χρόνος που παρήλθε πέραν του εύλογου, κατά τα διάφορα στάδια των διαδικασιών, για τον οποίο δεν ευθύνεται ο ανάδοχος και παρατείνεται, αντίστοιχα, ο χρόνος φόρτωσης - παράδοσης.

Η είσπραξη του προστίμου και των τόκων επί της προκαταβολής γίνεται με παρακράτηση από το ποσό πληρωμής του αναδόχου ή, σε περίπτωση ανεπάρκειας ή έλλειψης αυτού, με ισόποση κατάπτωση της εγγύησης καλής εκτέλεσης και προκαταβολής αντίστοιχα, εφόσον ο ανάδοχος δεν καταθέσει το απαιτούμενο ποσό.

Σε περίπτωση ένωσης οικονομικών φορέων, το πρόστιμο και οι τόκοι επιβάλλονται αναλόγως σε όλα τα μέλη της ένωσης.

5.3 Διοικητικές προσφυγές κατά τη διαδικασία εκτέλεσης των συμβάσεων¹³³

Ο ανάδοχος μπορεί κατά των αποφάσεων που επιβάλλουν σε βάρος του κυρώσεις, δυνάμει των όρων των άρθρων 5.2 (Κήρυξη οικονομικού φορέα εκπτώτου - Κυρώσεις), 6.1. (Χρόνος παράδοσης αγαθών), 6.4. (Απόρριψη συμβατικών αγαθών – αντικατάσταση), καθώς και κατ' εφαρμογή των συμβατικών όρων, να ασκήσει προσφυγή για λόγους νομιμότητας και ουσίας ενώπιον του φορέα που εκτελεί τη σύμβαση μέσα σε ανατρεπτική προθεσμία (30) ημερών από την ημερομηνία της κοινοποίησης ή της πλήρους γνώσης της σχετικής απόφασης. Η εμπρόθεσμη άσκηση της προσφυγής αναστέλλει τις επιβαλλόμενες κυρώσεις. Επί της προσφυγής αποφασίζει το αρμοδίως αποφαινόμενο όργανο, ύστερα από γνωμοδότηση του προβλεπόμενου στο τελευταίο εδάφιο της περίπτωσης β' της παραγράφου 11 του άρθρου 221 του ν.4412/2016 οργάνου, εντός προθεσμίας τριάντα (30) ημερών από την άσκησή της, άλλως θεωρείται ως σιωπηρώς απορριφθείσα. Κατά της απόφασης αυτής δεν χωρεί η άσκηση άλλης οποιασδήποτε φύσης διοικητικής προσφυγής. Αν κατά της απόφασης που επιβάλλει κυρώσεις δεν ασκηθεί εμπρόθεσμα η προσφυγή ή αν απορριφθεί αυτή από το αποφαινόμενο αρμοδίως όργανο, η απόφαση καθίσταται οριστική. Αν ασκηθεί εμπρόθεσμα προσφυγή, αναστέλλονται οι συνέπειες της απόφασης μέχρι αυτή να οριστικοποιηθεί.

5.4 Δικαστική επίλυση διαφορών

Κάθε διαφορά μεταξύ των συμβαλλόμενων μερών που προκύπτει από τη σύμβαση που συνάπτεται στο πλαίσιο της παρούσας Διακήρυξης, επιλύεται με την άσκηση προσφυγής ή αγωγής στο Διοικητικό Εφετείο της Περιφέρειας στην οποία εκτελείται η σύμβαση, κατά τα ειδικότερα οριζόμενα στις παρ. 1 έως και 6 του άρθρου 205Α του ν. 4412/2016¹³⁴. Πριν από την άσκηση της προσφυγής στο Διοικητικό Εφετείο προηγείται υποχρεωτικά η τήρηση της ενδικοφανούς διαδικασίας που προβλέπεται στο άρθρο 205 του ν. 4412/2016 και την παράγραφο 5.3 της παρούσας, διαφορετικά η προσφυγή απορρίπτεται ως απαράδεκτη. Αν ο ανάδοχος της σύμβασης είναι κοινοπραξία, η προσφυγή ασκείται είτε από την ίδια είτε από όλα τα μέλη της. Δεν απαιτείται η τήρηση ενδικοφανούς διαδικασίας αν ασκείται από τον ενδιαφερόμενο αγωγή, στο δικόγραφο της οποίας δεν σωρεύεται αίτημα ακύρωσης ή τροποποίησης διοικητικής πράξης ή παράλειψης.

¹³³ Άρθρο 205 του ν. 4412/2016. Για την εξέταση των προβλεπόμενων προσφυγών, συγκροτείται ειδικό γνωμοδοτικό όργανο, τριμελές ή πενταμελές, τα μέλη του οποίου είναι διαφορετικά από τα μέλη του γνωμοδοτικού οργάνου που είναι αρμόδιο για τα υπόλοιπα θέματα που ανακύπτουν κατά τη διαδικασία εκτέλεσης.

¹³⁴ Άρθρο 205Α του ν. 4412/2016.

6. ΧΡΟΝΟΣ ΚΑΙ ΤΡΟΠΟΣ ΕΚΤΕΛΕΣΗΣ

6.1 Χρόνος παράδοσης αγαθών

6.1.1 Η παράδοση του εξοπλισμού που αφορά πλήρη εγκατάσταση καθώς και εκπαίδευση προσωπικού- χρηστών στα υπό προμήθεια είδη, θα πρέπει να έχει ολοκληρωθεί εντός **εκατό (100)** ημερολογιακών ημερών από την υπογραφή της σύμβασης **εκτός και αν αναφέρεται διαφορετικός χρόνος παράδοσης στις τεχνικές προδιαγραφές του είδους**.

Ο εξοπλισμός θα παραδίδεται στους χώρους του Νοσοκομείου που θα υποδεικνύονται από τις αρμόδιες Υπηρεσίες (Τεχνική Υπηρεσία και Τμήμα Βιοϊατρικής Τεχνολογίας) έπειτα από συνεννόηση. Η δε παραλαβή της προμήθειας θα πραγματοποιείται από αρμόδια και προς τούτο συσταθείσα επιτροπή παραλαβής και παρακολούθησης της σύμβασης.

Ο συμβατικός χρόνος παράδοσης των αγαθών μπορεί να παρατείνεται, πριν από τη λήξη του αρχικού συμβατικού χρόνου παράδοσης, υπό τις ακόλουθες σωρευτικές προϋποθέσεις: α) τηρούνται οι όροι του άρθρου 132 περί τροποποίησης συμβάσεων κατά τη διάρκειά τους, β) έχει εκδοθεί αιτιολογημένη απόφαση του αρμόδιου αποφαινόμενου οργάνου της αναθέτουσας αρχής μετά από γνωμοδότηση αρμόδιου συλλογικού οργάνου, είτε με πρωτοβουλία της αναθέτουσας αρχής και εφόσον συμφωνεί ο ανάδοχος, είτε ύστερα από σχετικό αίτημα του αναδόχου, το οποίο υποβάλλεται υποχρεωτικά πριν από τη λήξη του συμβατικού χρόνου, γ) το χρονικό διάστημα της παράτασης είναι ίσο ή μικρότερο από τον αρχικό συμβατικό χρόνο παράδοσης. Στην περίπτωση παράτασης του συμβατικού χρόνου παράδοσης, ο χρόνος παράτασης δεν συνυπολογίζεται στον συμβατικό χρόνο παράδοσης¹³⁵.

Στην περίπτωση παράτασης του συμβατικού χρόνου παράδοσης έπειτα από αίτημα του αναδόχου, επιβάλλονται οι κυρώσεις που προβλέπονται στην παράγραφο 5.2.2 της παρούσας.

Με αιτιολογημένη απόφαση του αρμόδιου αποφαινόμενου οργάνου, η οποία εκδίδεται ύστερα από γνωμοδότηση του οργάνου της περ. β' της παρ. 11 του άρθρου 221 του ν. 4412/2016, ο συμβατικός χρόνος φόρτωσης παράδοσης των αγαθών μπορεί να μετατίθεται. Μετάθεση επιτρέπεται μόνο όταν συντρέχουν λόγοι ανωτέρας βίας ή άλλοι ιδιαίτερος σοβαροί λόγοι, που καθιστούν αντικειμενικώς αδύνατη την εμπρόθεσμη παράδοση των συμβατικών ειδών. Στις περιπτώσεις μετάθεσης του συμβατικού χρόνου φόρτωσης παράδοσης δεν επιβάλλονται κυρώσεις.

6.1.2. Εάν λήξει ο συμβατικός χρόνος παράδοσης, χωρίς να υποβληθεί εγκαίρως αίτημα παράτασης ή, εάν λήξει ο παραταθείς, κατά τα ανωτέρω, χρόνος, χωρίς να παραδοθεί το αγαθό, ο ανάδοχος κηρύσσεται έκπτωτος.

6.1.3. Ο ανάδοχος υποχρεούται να ειδοποιεί την υπηρεσία που εκτελεί την προμήθεια, την αποθήκη υποδοχής των αγαθών και την επιτροπή παραλαβής, για την ημερομηνία που προτίθεται να παραδώσει το αγαθό, τουλάχιστον πέντε (5) εργάσιμες ημέρες νωρίτερα.

Μετά από κάθε προσκόμιση αγαθού στην αποθήκη υποδοχής αυτών, ο ανάδοχος υποχρεούται να υποβάλει στην υπηρεσία αποδεικτικό, θεωρημένο από τον υπεύθυνο της αποθήκης, στο οποίο αναφέρεται η ημερομηνία προσκόμισης, το αγαθό, η ποσότητα και ο αριθμός της σύμβασης σε εκτέλεση της οποίας προσκομίστηκε.

6.2 Παραλαβή αγαθών - Χρόνος και τρόπος παραλαβής αγαθών

6.2.1. Η παραλαβή των αγαθών γίνεται από επιτροπές, πρωτοβάθμιες ή και δευτεροβάθμιες, που συγκροτούνται σύμφωνα με την παρ. 11 περ. β του άρθρου 221 του ν.4412/16136κατά τα οριζόμενα στο άρθρο 208 του ως άνω νόμου και το Παράρτημα Ι της παρούσας. Κατά την διαδικασία παραλαβής των αγαθών διενεργείται ποσοτικός και ποιοτικός έλεγχος και εφόσον το επιθυμεί μπορεί να παραστεί και ο προμηθευτής. Ο ποιοτικός έλεγχος των αγαθών γίνεται βάσει της περιπτώσεως δ της παρ.2 του άρθρου 208 του ως άνω νόμου και σύμφωνα με τα οριζόμενα στο Παράρτημα Ι των Τεχνικών Προδιαγραφών της παρούσης.

¹³⁵Παρ. 1 και 2 άρθρου 206

¹³⁶ Άρθρο 221 παρ. 11 β) του ν. 4412/2016: «Για την παρακολούθηση και την παραλαβή της σύμβασης προμήθειας συγκροτείται τριμελής ή πενταμελής επιτροπή παρακολούθησης και παραλαβής με απόφαση του αρμόδιου οργάνου της αναθέτουσας αρχής ή του φορέα εκτέλεσης της σύμβασης. Εφόσον απαιτούνται ειδικές γνώσεις, ένα τουλάχιστον μέλος της επιτροπής πρέπει να έχει την αντίστοιχη ειδικότητα. Εφόσον μεταξύ των υπηρετούντων στην αναθέτουσα αρχή δεν υπάρχει υπάλληλος με την αντίστοιχη ειδικότητα, η αναθέτουσα αρχή ζητεί τη συνδρομή άλλων φορέων του δημοσίου ή του ευρύτερου δημοσίου τομέα. Το όργανο αυτό εισηγείται για όλα τα θέματα παραλαβής του φυσικού αντικειμένου της σύμβασης, προβαίνοντας σε μακροσκοπικούς, λειτουργικούς ή και επιχειρησιακούς ελέγχους του προς παραλαβή αντικειμένου της σύμβασης, εφόσον προβλέπεται από τη σύμβαση ή κρίνεται αναγκαίο, συντάσσει τα σχετικά πρωτόκολλα, παρακολουθεί και ελέγχει την προσηκούσα εκτέλεση όλων των όρων της σύμβασης και την εκπλήρωση των υποχρεώσεων του αναδόχου και εισηγείται τη λήψη των επιβεβλημένων μέτρων λόγω μη τήρησης των ως άνω όρων. Με απόφαση του αρμόδιου αποφαινόμενου οργάνου μπορεί να συγκροτείται δευτεροβάθμια επιτροπή παρακολούθησης και παραλαβής με τις παραπάνω αρμοδιότητες. [...]»

ⁿ Το κείμενο της διάταξης είναι διαφορετικό (εν μέρει, τουλάχιστον).

Το κόστος της διενέργειας των ελέγχων βαρύνει τον ανάδοχο.

Η επιτροπή παραλαβής, μετά τους προβλεπόμενους ελέγχους συντάσσει πρωτόκολλα (μακροσκοπικό – οριστικό- παραλαβής του αγαθού με παρατηρήσεις –απόρριψης των αγαθών) σύμφωνα με την παρ.3 του άρθρου 208 του ν. 4412/16.

Τα πρωτόκολλα που συντάσσονται από τις επιτροπές (πρωτοβάθμιες – δευτεροβάθμιες) κοινοποιούνται υποχρεωτικά και στους αναδόχους.

Αγαθά που απορρίφθηκαν ή κρίθηκαν παραληπτά με έκπτωση επί της συμβατικής τιμής, με βάση τους ελέγχους που πραγματοποίησε η πρωτοβάθμια επιτροπή παραλαβής, μπορούν να παραπέμπονται για επανεξέταση σε δευτεροβάθμια επιτροπή παραλαβής ύστερα από αίτημα του αναδόχου ή αυτεπάγγελα σύμφωνα με την παρ. 5 του άρθρου 208 του ν.4412/16. Τα έξοδα βαρύνουν σε κάθε περίπτωση τον ανάδοχο.

Επίσης, εάν ο τελευταίος διαφωνεί με τα αποτελέσματα των εργαστηριακών εξετάσεων που διενεργήθηκαν από πρωτοβάθμιες ή δευτεροβάθμιες επιτροπές παραλαβής μπορεί να ζητήσει εγγράφως εξέταση κατ' έφεση των οικείων αντιδειγμάτων, μέσα σε ανατρεπτική προθεσμία είκοσι (20) ημερών από την γνωστοποίηση σε αυτόν των αποτελεσμάτων της αρχικής εξέτασης, με τον τρόπο που περιγράφεται στην παρ. 8 του άρθρου 208 του ν.4412/2016.

Το αποτέλεσμα της κατ' έφεση εξέτασης είναι υποχρεωτικό και τελεσίδικο και για τα δύο μέρη.

Ο ανάδοχος δεν μπορεί να ζητήσει παραπομπή σε δευτεροβάθμια επιτροπή παραλαβής μετά τα αποτελέσματα της κατ' έφεση εξέτασης.

6.2.2. Η παραλαβή των υλικών και η έκδοση των σχετικών πρωτοκόλλων παραλαβής πραγματοποιείται την ίδια μέρα με την παραλαβή του υλικού.

Αν η παραλαβή των υλικών και η σύνταξη του σχετικού πρωτοκόλλου δεν πραγματοποιηθεί από την επιτροπή παρακολούθησης και παραλαβής μέσα στον οριζόμενο από τη σύμβαση χρόνο, θεωρείται ότι η παραλαβή συντελέσθηκε αυτοδίκαια, με κάθε επιφύλαξη των δικαιωμάτων του Δημοσίου και εκδίδεται προς τούτο σχετική απόφαση του αρμοδίου αποφαινομένου οργάνου, με βάση μόνο το θεωρημένο από την υπηρεσία που παραλαμβάνει τα υλικά αποδεικτικό προσκόμισης τούτων, σύμφωνα δε με την απόφαση αυτή η αποθήκη του φορέα εκδίδει δελτίο εισαγωγής του υλικού και εγγραφής του στα βιβλία της, προκειμένου να πραγματοποιηθεί η πληρωμή του αναδόχου.

Ανεξάρτητα από την, κατά τα ανωτέρω, αυτοδίκαιη παραλαβή και την πληρωμή του αναδόχου, πραγματοποιούνται οι προβλεπόμενοι από την σύμβαση έλεγχοι από επιτροπή που συγκροτείται με απόφαση του αρμοδίου αποφαινομένου οργάνου, στην οποία δεν μπορεί να συμμετέχουν ο πρόεδρος και τα μέλη της επιτροπής που δεν πραγματοποίησε την παραλαβή στον προβλεπόμενο από την σύμβαση χρόνο. Η παραπάνω επιτροπή παραλαβής προβαίνει σε όλες τις διαδικασίες παραλαβής που προβλέπονται από την ως άνω παράγραφο 1 και το άρθρο 208 του ν. 4412/2016 και συντάσσει τα σχετικά πρωτόκολλα. Οι εγγυητικές επιστολές προκαταβολής και καλής εκτέλεσης δεν επιστρέφονται πριν από την ολοκλήρωση όλων των προβλεπόμενων από τη σύμβαση ελέγχων και τη σύνταξη των σχετικών πρωτοκόλλων.¹³⁷

6.3 [ΔΙΑΤΗΡΕΙΤΑΙ ΜΟΝΟ ΓΙΑ ΛΟΓΟΥΣ ΑΡΙΘΜΗΣΗΣ]

6.4 Απόρριψη συμβατικών αγαθών – Αντικατάσταση

6.4.1. Σε περίπτωση οριστικής απόρριψης ολόκληρης ή μέρους της συμβατικής ποσότητας των αγαθών, με απόφαση του αποφαινομένου οργάνου ύστερα από γνωμοδότηση του αρμοδίου οργάνου, μπορεί να εγκρίνεται αντικατάστασή της με άλλη, που να είναι σύμφωνη με τους όρους της σύμβασης, μέσα σε τακτή προθεσμία που ορίζεται από την απόφαση αυτή.

6.4.2. Αν η αντικατάσταση γίνεται μετά τη λήξη του συμβατικού χρόνου, η προθεσμία που ορίζεται για την αντικατάσταση δεν μπορεί να είναι μεγαλύτερη του 1/2 του συνολικού συμβατικού χρόνου, ο δε ανάδοχος θεωρείται ως εκπρόθεσμος και υπόκειται σε κυρώσεις λόγω εκπρόθεσμης παράδοσης.

Αν ο ανάδοχος δεν αντικαταστήσει τα αγαθά που απορρίφθηκαν μέσα στην προθεσμία που του τάχθηκε και εφόσον έχει λήξει ο συμβατικός χρόνος, κηρύσσεται έκπτωτος και υπόκειται στις προβλεπόμενες κυρώσεις.

6.4.3. Η επιστροφή των αγαθών που απορρίφθηκαν γίνεται σύμφωνα με τα προβλεπόμενα στις παρ. 2 και 3 του άρθρου 213 του ν. 4412/2016.

¹³⁷ Στο άρθρο αυτό η Α.Α. μπορεί να χρησιμοποιήσει μεταβατικά τις οδηγίες που δίνονται στην ΥΑ Π1/2489/6.09.1995 (Β' 764), η οποία δεν έχει καταργηθεί.

6.5 [ΔΙΑΤΗΡΕΙΤΑΙ ΜΟΝΟ ΓΙΑ ΛΟΓΟΥΣ ΑΡΙΘΜΗΣΗΣ]

6.6 Εγγυημένη λειτουργία προμήθειας¹³⁸

[ΔΙΑΤΗΡΕΙΤΑΙ ΜΟΝΟ ΓΙΑ ΛΟΓΟΥΣ ΑΡΙΘΜΗΣΗΣ]

6.7 Αναπροσαρμογή τιμής¹³⁹

6.7.1 Προβλέπεται ρήτρα αναπροσαρμογής της τιμής, η οποία εφαρμόζεται μόνο αν, κατά τον χρόνο παράδοσης των αγαθών, συντρέχουν αθροιστικά οι εξής συνθήκες:

α) η σύμβαση έχει διάρκεια μεγαλύτερη των δώδεκα μηνών και έχουν παρέλθει δώδεκα (12) μήνες τουλάχιστον από την καταληκτική ημερομηνία υποβολής των προσφορών,

β) ο δείκτης τιμών καταναλωτή (ΔΤΚ) είναι μικρότερος από μείον τρία τοις εκατό (-3%) και μεγαλύτερος από τρία τοις εκατό (3%),

γ) η αναθέτουσα αρχή διαθέτει τις απαραίτητες πιστώσεις για την εφαρμογή της αναπροσαρμογής της τιμής.

Σε περιπτώσεις τμηματικών παραδόσεων, η τιμή αναπροσαρμόζεται για τις ποσότητες που, σύμφωνα με τα έγγραφα της σύμβασης, προβλέπεται να παραδοθούν μετά την παρέλευση των δώδεκα (12) μηνών.

6.7.2 Για την αναπροσαρμογή της τιμής εφαρμόζεται ο τύπος:

$$T = T_{\text{προσφοράς}} \times (1 + \Delta\text{TK})$$

Όπου ΔΤΚ: ο δείκτης τιμών καταναλωτή της συγκεκριμένης κατηγορίας στην οποία υπάγονται τα αγαθά, όπως έχει ανακοινωθεί από την Ελληνική Στατιστική Αρχή (ΕΛ.ΣΤΑΤ.) για τον μήνα που προηγείται του χρόνου παράδοσης των αγαθών, σε σχέση με τον ίδιο μήνα του έτους κατά το οποίο υποβλήθηκε η προσφορά του οικονομικού φορέα, και ανακοινώνεται σε μηνιαία βάση από το Υπουργείο Ανάπτυξης και Επενδύσεων. T - προσφοράς: η τιμή της οικονομικής προσφοράς του οικονομικού φορέα στον οποίο ανατίθεται η σύμβαση και T: η αναπροσαρμοσμένη τιμή.

6.7.3 Σε περίπτωση εκπρόθεσμης παράδοσης, με υπαιτιότητα του αναδόχου, ο χρόνος παράτασης δεν λαμβάνεται υπόψη για την αναπροσαρμογή. Προκαταβολή που χορηγήθηκε αφαιρείται από την προς αναπροσαρμογή συμβατική αξία.

6.7.4 Στην περίπτωση, που κατά τον χρόνο εφαρμογής της ρήτρας αναπροσαρμογής, η αναθέτουσα αρχή δεν διαθέτει τις, κατά περίπτωση, αναγκαίες πιστώσεις, μπορεί να προβαίνει σε αύξηση των τιμών μονάδας, με παράλληλη μείωση των προς παράδοση ποσοτήτων, υπό την προϋπόθεση ότι συναινεί ο ανάδοχος.

6.8 Επικαιροποίηση τεχνικών προδιαγραφών κατά την εκτέλεση της σύμβασης ¹⁴⁰

Εφόσον, μετά τη σύναψη της σύμβασης έχουν αντικατασταθεί, από τον κατασκευαστή, κάποια εκ των προσφερόμενων αγαθών με νεότερα είδη/ μοντέλα /εκδόσεις, ο ανάδοχος υποβάλλει στην αναθέτουσα αρχή πρόταση επικαιροποίησης, η οποία υπόκειται στην έγκριση της αναθέτουσας αρχής, κατόπιν γνωμοδότησης της Επιτροπής Παρακολούθησης- Παραλαβής. Στο πλαίσιο της πρότασης επικαιροποίησης, τα αγαθά που θα αντικαταστήσουν εκείνα που προσφέρθηκαν και αξιολογήθηκαν πρέπει είναι τουλάχιστον ισοδύναμα με τα προσφερθέντα. Εφόσον εγκριθεί η πρόταση, ο ανάδοχος υποχρεούται να προμηθεύσει τα επικαιροποιημένα αγαθά αντί των αρχικά προσφερθέντων, χωρίς πρόσθετη οικονομική επιβάρυνση της αναθέτουσας αρχής και χωρίς μεταβολή των όρων πληρωμής. Ο χρόνος παράδοσης των επικαιροποιημένων αγαθών, όπως έχει οριστεί στην παρ. 6.1.1. της παρούσας, εκκινεί από την κοινοποίηση της εγκριτικής απόφασης της αναθέτουσας αρχής στον ανάδοχο.

**Ο ΔΙΟΙΚΗΤΗΣ ΤΟΥ Γ.Ν.Ι.
«Γ. ΧΑΤΖΗΚΩΣΤΑ»**

ΕΥΑΓΓΕΛΟΣ ΣΤΑΜΑΤΙΑΔΗΣ

¹³⁸ Άρθρο 215 του ν. 4412/2016

¹³⁹ Άρθρο 53 παρ. 9 και 9α του ν. 4412/2016. Πρβλ και την με αριθμ.πρωτ. 95213/05-10-2022 εγκύκλιο του Υπουργείου Ανάπτυξης και Επενδύσεων, με θέμα «Εγκύκλιος εφαρμογής των παρ. 9 έως 10^α του άρθρου 53 του ν.4412/2016, περί εφαρμογής της ρήτρας αναπροσαρμογής των τιμών στις δημόσιες συμβάσεις προμηθειών και υπηρεσιών» (ΑΔΑ: 6Μ8046ΜΤΛΡ-ΔΛΓ).

¹⁴⁰ Πρβλ. ιδίως Ελ.ΣυνΤμ. Ν157/2011, κλ. ΣΤ' 373/2019 & 158/2019

ΠΑΡΑΡΤΗΜΑΤΑ

ΠΑΡΑΡΤΗΜΑ Ι – ΤΕΧΝΙΚΕΣ ΠΡΟΔΙΑΓΡΑΦΕΣ ΠΡΟΜΗΘΕΙΑΣ ΕΞΟΠΛΙΣΜΟΥ ΓΙΑ ΤΗΝ ΑΠΟΠΕΡΑΤΩΣΗ ΔΥΟ (2) ΚΛΙΝΩΝ ΜΕΘ

1. ΤΕΧΝΙΚΕΣ ΠΡΟΔΙΑΓΡΑΦΕΣ ΚΕΝΤΡΙΚΗΣ ΚΛΙΜΑΤΙΣΤΙΚΗΣ ΜΟΝΑΔΑΣ ΓΙΑ ΤΗ ΜΟΝΑΔΑ ΕΝΤΑΤΙΚΗΣ ΘΕΡΑΠΕΙΑΣ ΠΡΟΫΠΟΛΟΓΙΣΜΟΥ ΔΑΠΑΝΗΣ ΜΕ Φ.Π.Α 70.020,00€

A. ΜΟΝΑΔΑ

Η Κεντρική Κλιματιστική Μονάδα θα είναι κατάλληλη να καλύπτει ψυκτικά φορτία και θερμικών απωλειών του χώρου. Διαθέτουν πλήρους αυτόνομη λειτουργία με δικό τους κέντρο ελέγχου. Δυνατότητα ελέγχου μεταβαλλόμενης παροχής μέσω αισθητήριων ποιότητας αέρα, πίεσης, θερμοκρασίας.

Η μονάδα θα είναι τύπου doubledeck κατάλληλη για τοποθέτηση σε εξωτερικό χώρο δαπέδου. Θα είναι σύμφωνη με τη ευρωπαϊκή οδηγία Eco-design- ERP 2018, θα φέρουν πιστοποίηση **VDI 6022**, χαμηλής ενεργειακής κατανάλωσης και θα έχουν υπολογιστεί βάσει του προτύπου **Eurovent σε συνθήκες Καστοριάς** (λόγω έλλειψης δεδομένων για Ιωάννινα HOF 2021 StationList).

Όλα τα χαρακτηριστικά των μονάδων θα γίνουν με τις εξής εξωτερικές / εσωτερικές συνθήκες:

	Χειμώνας	Καλοκαίρι
Εξωτερικές Συνθήκες	-6°C / 90%	37°C / 40%
Εσωτερικές Συνθήκες	22°C / 45%	24°C / 50%

Διαστασιολόγηση Κεντρικής Κλιματιστικής Μονάδας		
Παροχή αέρα	2.300 m ³ /h	2.300 m ³ /h
Διαθέσιμη Εξωτερική Στατική Πίεση	1000 Pa	1000 Pa
Ψυκτικό Στοιχείο	31 kW	7°C–12°C
Θερμαντικό Στοιχείο	23 kW	45°C– 40°C
Υγραντήρας Ατμού	18 kW	Συνθήκες εξόδου αέρα : 24°C / 50%

Απαιτήσεις κατά Eco DesignErP 2018, Eurovent, DIN EN 1886 και DIN EN 13053:2012:

- Τύπος Εναλλάκτη : RunAroundCoil
- Ανάκτηση Εναλλάκτη Θερμότητας στη Θερινή & Χειμερινή Περίοδο: άνω του 68%
- Ενεργειακή κλάση κατά Eurovent στη Χειμερινή Περίοδο καθώς και Θερινή Περίοδο : A+
- Κλάση Συντελεστή Θερμογέφυρας : TB2
- Κλάση Θερμικής Αγωγιμότητας : T2
- Κλάση Ταχύτητας : V1
- Κλάση Κινητήρων Ανεμιστήρων : P1

- Κλάση Παραμόρφωσης Κελύφους: D1
- Κλάση Διαρροών Αέρα : L1
- Κλάση Διαρροών Φίλτρων bypass : F9

Μέγιστες Επιτρεπτές Διαστάσεις και Μέγιστο Επιτρεπτό Βάρος:

Μήκος : 7.00 mm

Πλάτος : 1.50mm

Ύψος : 1.65mm

Βάρος: 2.300kg

Στοιχεία Ψυκτικό / Θερμαντικό

Όλα τα στοιχεία θα είναι ενσωματωμένα στη Κεντρική Κλιματιστική Μονάδα. Τα στοιχεία νερού θα πρέπει να έχουν επιπλέον 15% εφεδρεία στην διαστασιολόγηση.

Ανεμιστήρες

Οι ανεμιστήρες θα είναι υψηλής απόδοσης με μέγιστο βαθμό απόδοσης **IE5** και χαμηλή στάθμη θορύβου μεταβλητών στροφών. Ο κινητήρας θα είναι EC, με έλεγχο 0-10V.

Φίλτραση

Το φίλτρο προσαγωγής αέρα θα είναι συνδυαστικό G4 κατά EN 779 (Coarse 65% κατά ISO 16890) και κλάσης F9 κατά EN 779 (ePM1 85% κατά ISO 16890).

Το φίλτρο επιστροφής θα είναι κλάσης HEPA 14 και εν συνεχεία F7 κατά EN 779 (ePM1 60% κατά ISO 16890).

Εναλλάκτης

Σύμφωνα με τις απαιτήσεις του Κανονισμού EcoDesignErP 2018 της Ευρωπαϊκής Ένωσης, ο εναλλάκτης θα πρέπει να είναι RunAroundCoil και θα πρέπει να έχει ανάκτηση θερμότητας τουλάχιστον **68%**.

Μηχανήματα των οποίων τα χαρακτηριστικά δεν πληρούν τα παραπάνω κριτήρια θα απορρίπτονται.

Πίνακας ελέγχου

Κάθε μονάδα θα φέρει εργοστασιακά ενσωματωμένα όλες τις απαραίτητες ηλεκτρονικές και ηλεκτρολογικές διατάξεις, αισθητήρια εντολές και ρυθμίσεις τόσο για την προστασία του όσο και για την πλήρη αυτόνομη λειτουργία του. Θα είναι εργοστασιακά προγραμματισμένο και το κέντρο ελέγχου θα φέρει εργοστασιακά ενσωματωμένες τις παρακάτω απαραίτητες λειτουργίες όπως:

freecooling, bypass, ένδειξη alarm για αλλαγή φίλτρων, χρονοπρογραμματισμό.

Επίσης, θα πρέπει να αναγράφονται οι παρακάτω ενδείξεις στον χρήστη όπως:

- Παροχή αέρα (m³/h, m³/s, l/s)

- Ταχύτητα ανεμιστήρα (%).
- Κατανάλωση ενέργειας ανεμιστήρων (kWh).
- Επίπεδο απόφραξης φίλτρων (%).
- Θερμική απόδοση εναλλάκτη θερμότητας (%).
- Ανάκτηση ενέργειας εναλλάκτη θερμότητας (kW).
- Δείκτης εξοικονόμησης ενέργειας (%).
- Μετρητής ανακτώμενης ενέργειας εναλλάκτη θερμότητας (kWh).
- **Να υπάρχει επιλογή για λειτουργία σε υποπίεση και υπερπίεση, ελέγχοντας τους ανεμιστήρες**

Ενσύρματο χειριστήριο

Θα είναι με ηλεκτρονική οθόνη με φιλικό προς το χρήστη μενού.

Όλες οι εντολές και οι λειτουργίες θα προγραμματίζονται μέσω του χειριστηρίου καθώς και οι ενδείξεις βλαβών.

Πρωτόκολλα συνδεσμολογίας

Δυνατότητα με σύνδεση σε κεντρικού σύστημα διαχείρισης BMS με τις εξής επιλογές:

- Modbus RTU μέσω RS-485
- Modbus TCP μέσω Ethernet
- BACnet/IP μέσω Ethernet
- Εφαρμογή σε λογισμικό Android OS ή iOS
- Υπολογιστής μέσω δικτύου LAN ή internet

Επιλογές λειτουργίας

- Σενάριο για συνθήκες υπερπίεσης ή υποπίεσης
- Comfort 1, Comfort 2, Economy 1, Economy 2 και Special. Ο χρήστης μπορεί να επιλέξει παροχή και θερμοκρασία για κάθε λειτουργία ξεχωριστά.
- Επιλογές ελέγχου θερμοκρασίας : Προσαγωγής αέρα / Επιστροφής αέρα / Χώρου / Ισορροπία. Δυνατότητα επιλογής διατήρησης θερμοκρασίας.
- Σταθερή παροχή αέρα (ConstantAirVolumeCAV) / Μεταβλητή παροχή αέρα (VariableAirVolumeVAV) / Παροχή Ελεγχόμενης Ζήτησης (DirectlyControlledVolumeDCV)
- Επιλογή χρονοπρογράμματος και σεναρίων έως και 20 events

B. ΑΕΡΑΓΩΓΟΙ

Οι Αεραγωγοί και οι μονώσεις τους όπως αυτές αναλύονται στην τεχνική περιγραφή, θα κατασκευαστούν σύμφωνα με τις ακόλουθες Εθνικές Τεχνικές Προδιαγραφές (ΕΤΕΠ)

ΕΛΟΤ ΤΠ 1501-04-07-01-01:2022 Δίκτυα αεραγωγών από μεταλλικά φύλλα

ΕΛΟΤ ΤΠ 1501-04-07-02-01:2022 Μονώσεις αεραγωγών με υαλοβάμβακα ή πετροβάμβακα

ΕΛΟΤ ΤΠ 1501-04-07-02-02:2022 Μονώσεις αεραγωγών με αφρώδη ελαστομερή υλικά

ΑΕΡΑΓΩΓΟΙ ΟΡΘΟΓΩΝΙΚΗΣ ΔΙΑΤΟΜΗΣ ΧΑΜΗΛΗΣ ΠΙΕΣΗΣ

Αυτοί θα κατασκευαστούν από γαλβανισμένα χαλυβδόφυλλα με πάχος γαλβανίσματος 275 gr/m² σύμφωνα με τα πρότυπα ΕΛΟΤ EN 10346 και ΕΛΟΤ EN 10143. Το πάχος των χαλυβδόφυλλων θα καθορίζεται από τη μεγαλύτερη διάσταση της διατομής κάθε τμήματος αεραγωγού, όπως πιο κάτω (συνιστώμενες τιμές από TOTEE 2423/86, εάν δεν ορίζεται διαφορετικά στη μελέτη):

Πίνακας 1 - Συνιστώμενο ελάχιστο πάχος χαλυβδοελάσματος αεραγωγών ορθογωνικής διατομής
[πηγή: TOTEE 2423/86]

ΜΕΓΑΛΥΤΕΡΗ ΔΙΑΣΤΑΣΗ ΔΙΑΤΟΜΗΣ ΑΕΡΑΓΩΓΟΥ (mm)				ΕΛΑΧΙΣΤΟ ΕΠΙΤΡΕΠΟΜΕΝΟ ΠΑΧΟΣ ΕΛΑΣΜΑΤΟΣ (mm)
		έως	250	0,50
από	260	έως	500	0,60
από	510	έως	990	0,80
από	1000	έως	1490	0,90
από	1500	έως	1990	1,00
από	2000	έως	2490	1,10
από	2500	και	άνω	1,25

Για ενίσχυση της ακαμψίας των αεραγωγών, όταν η μέγιστη διάστασή τους ξεπερνά τα 45 cm και έως τα 150 cm, θα στραντζάρονται χιαστί σε όλες τις πλευρές τους. Αεραγωγοί με μεγαλύτερη διάσταση άνω του 1,50 m πρέπει να φέρουν ενισχύσεις από σιδηρογωνίες σε όλες τις πλευρές τους.

Οι συνδέσεις τους θα κατασκευάζονται σύμφωνα με τον Πίνακα 3 της ΕΛΟΤ ΤΠ 1501-04-07-01-01:2022:

- Για μεγαλύτερη διάσταση διατομής αεραγωγού μέχρι 0,60 m: Με συρτάρι.
- Για μεγαλύτερη διάσταση διατομής αεραγωγού από 1,00 m έως 1,50 m (και άνω, ανάλογα με τη μελέτη):
Με φλάντζες από σιδηρογωνίες (π.χ. 35x35x4 mm για διάσταση έως 1,50m).

Τεμάχια αεραγωγών με μεγαλύτερη διάσταση διατομής τους πάνω από 75 cm δεν πρέπει να κατασκευάζονται σε τμήματα μήκους άνω των 1,20 m. Οι αεραγωγοί μικρής διατομής είναι δυνατόν να συνδέονται με φλάντζες από σιδηρογωνίες 25x25x3 mm για δυνατότητα αποσυναρμολόγησης.

Τα δίκτυα αεραγωγών χαμηλής πίεσης/ταχύτητας θα κατασκευασθούν σύμφωνα με τις προδιαγραφές των ΕΛΟΤ EN 1505 (διαστάσεις ορθογωνικών αεραγωγών), ΕΛΟΤ EN 1507 (απαιτήσεις αντοχής και στεγανότητας ορθογωνικών αεραγωγών) και τα δεδομένα (STANDARDS) κατασκευής αεραγωγών της SMACNALOWPRESSUREDUCTSTANDARDS (SHEETMETALANDAIRCONDITIONINGCONTRACTORSNATIONALASSOCIATIONINC.) U.S.A.

ΕΙΔΙΚΕΣ ΔΙΑΤΑΞΕΙΣ

Τμήματα στροφής (γωνίες) των αεραγωγών, θα κατασκευαστούν κατ' αρχήν καμπύλα, με ακτίνα καμπυλότητας της εσωτερικής επιφάνειας της καμπύλης ίση με τη διάσταση του αεραγωγού κατά τη φορά στροφής και θα φέρουν οδηγιά πτερύγια (εφαρμογή ΤΟΤΕΕ 2423/86). Όπου για λόγους αρχιτεκτονικούς δεν είναι αυτό δυνατό, επιτρέπεται η εφαρμογή μικρότερης ή και μηδενικής ακτίνας καμπυλότητας, τότε όμως θα τοποθετηθούν οδηγιά πτερύγια στροφής διπλής ακτίνας καμπυλότητας (με μεταβαλλόμενο πάχος).

Παρέκκλιση των διαστάσεων των αεραγωγών που καθορίζονται στα σχέδια επιτρέπεται σε θέσεις όπου το επιβάλλουν αρχιτεκτονικοί λόγοι, αλλά μόνο με την προϋπόθεση ότι η ισοδύναμη διατομή του αγωγού θα μείνει αμετάβλητη της ισοδυναμίας νοούμενης από άποψη τριβών και πάντα μετά από έγκριση της Επίβλεψης.

Για να υπάρχει δυνατότητα αποσυναρμολόγησης των αεραγωγών, όπου συντρέχουν ειδικοί λόγοι (π.χ. κρίσιμα σημεία διελεύσεως από τοιχία, μπετόν κ.λπ.), οι αεραγωγοί μικρής διατομής δύναται να συνδέονται με ζεύγος φλαντζών από σιδηρογωνία (π.χ. 25x25x3 mm) με κατάλληλο παρέμβυσμα στεγανότητας, πυράντοχο ή μη, σύμφωνα με τις απαιτήσεις της Μελέτης. Τα παρεμβύσματα στεγανότητας των φλαντζών θα έχουν αντιδιαβρωτικές ιδιότητες.

ΠΡΟΣΤΑΣΙΑ ΕΝΑΝΤΙ ΔΙΑΒΡΩΣΕΩΝ

Τα τμήματα της κατασκευής από μορφοσίδηρο των αεραγωγών και των στηριγμάτων τους θα προστατεύονται καλά από διάβρωση με εφαρμογή primer και επιστρώσεων επικαλυπτικής βαφής, ανάλογα με τις συνθήκες του σημείου εγκατάστασής τους. Η επίστρωση αυτή θα εκτελείται μετά από πλήρη και επιμελημένο καθαρισμό των επιφανειών των τεμαχίων και πριν από την τελική συναρμολόγηση με τους αεραγωγούς, για προστασία και των επιφανειών που καλύπτονται από τα ελάσματα των αεραγωγών μετά τη συναρμολόγηση.

ΣΤΗΡΙΞΗ ΤΩΝ ΑΕΡΑΓΩΓΩΝ

Οι αεραγωγοί κατά την οριζόντια διαδρομή τους πρέπει να αναρτώνται από την οροφή με κοχλιωτές ράβδους (ντίζες) και με εγκάρσιες σιδηρογωνίες. Οι ντίζες πρέπει να στερεώνονται στην οροφή με μεταλλικά εκτονωτικά βύσματα ή χημικά αγκύρια, ανάλογα με τις συνθήκες του σημείου εγκατάστασης. Σε μεγάλες εγκαταστάσεις, ο προαναφερόμενος τρόπος στήριξης μπορεί να οδηγήσει σε μεγάλες αξονικές μετατοπίσεις του αεραγωγού σε περίπτωση σεισμού. Στην περίπτωση αυτή απαιτείται στήριξη μικτού τύπου με συνδυασμό ντιζών και διατομών μορφοσιδήρου, βάσει ειδικής Μελέτης. Απαγορεύεται αυστηρά η στερέωση των ελασμάτων αναρτήσεως στον χαλύβδινο οπλισμό του σκυροδέματος. Μεταξύ αεραγωγού και σιδηρογωνιών πρέπει να παρεμβάλλονται ελαστικά παρεμβύσματα απόσβεσης κραδασμών και προστασίας της μόνωσης (στην περίπτωση μονωμένων αεραγωγών), πυράντοχα ή μη, ανάλογα με τις απαιτήσεις της Μελέτης. Ενδεικτικοί τρόποι στήριξης/ανάρτησης των αεραγωγών απεικονίζονται στο Σχήμα 7 και στον Πίνακα 4.

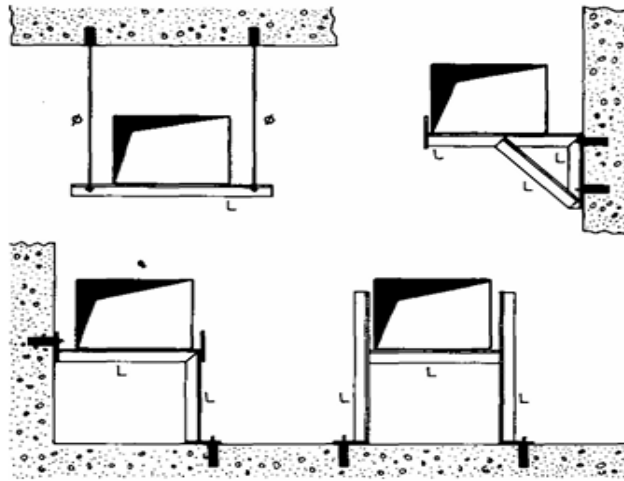

Σχήμα 7 - Στηρίξεις/αναρτήσεις αεραγωγών

Πίνακας 4 - Ενδεικτικοί τρόποι στήριξης/ανάρτησης ορθογωνικών αεραγωγών

Μέγιστη διάσταση αεραγωγού (mm)	Ράβδοι Ανάρτησης (mm)	Εγκάρσιες Σιδηρογωνίες (mm)	Μέγιστη επιτρεπόμενη απόσταση μεταξύ οριζόντιων στηριγμάτων - αναρτήσεων (mm)
έως 400	6	30x30x3	3000
από 410 έως 1000	6	40x40x3	2500
από 1010 έως 1600	6	40x40x4	2500
από 1610 έως 2000	8	40x40x4	1800
από 2010 και πάνω	10	50x50x5	1800

Για αεραγωγούς κατακόρυφων διαδρομών η στήριξη πρέπει να γίνεται με σιδηρογωνίες 40x40x4 mm, ανά αποστάσεις έως 2,0 m. Η στήριξη των αεραγωγών πρέπει να γίνεται μέσω παρεμβυσμάτων απόσβεσης κραδασμών για την αποφυγή μεταφοράς θορύβου δια μέσου του δικτύου σε ολόκληρο το κτίριο, πυράντοχων ή μη, ανάλογα με τις απαιτήσεις της Μελέτης.

Τα στηρίγματα των αεραγωγών από μορφοσίδηρο πρέπει να προστατεύονται από διάβρωση με εφαρμογή primer και επιστρώσεων επικαλυπτικής βαφής, ανάλογα με τις συνθήκες του σημείου εγκατάστασής τους και τις σχετικές οδηγίες του παραγωγού της επικαλυπτικής βαφής. Η επιστρωση αυτή πρέπει να γίνεται μετά από πλήρη και επιμελημένο καθαρισμό των επιφανειών και πριν από την τελική συναρμογή τους με τους αεραγωγούς, ώστε να προστατευτεί και η επιφάνεια που επικαλύπτεται από τα ελάσματα των αεραγωγών μετά τη συναρμογή.

Επισημαίνονται επίσης τα εξής:

- Απαγορεύεται η έμμεση στήριξη ή ανάρτηση από τους αεραγωγούς άλλων εγκαταστάσεων (ηλεκτρολογικά, υδραυλικά κ.λπ.) ή λοιπών οικοδομικών στοιχείων (ψευδοροφές, ψευδοπατώματα κλπ) και το αντίστροφο, δηλαδή η έμμεση στήριξη των αεραγωγών σε αυτά.
- Απαγορεύεται η διάτρηση των αεραγωγών για τη στήριξή τους (πέρασμα της ντίζας μέσα από τον αεραγωγό).
- **ΣΗΜΑΝΣΗ ΤΩΝ ΑΕΡΑΓΩΓΩΝ**
- Όλοι οι αεραγωγοί θα σημανθούν με γράμματα και βέλη ώστε να φαίνεται καθαρά η λειτουργία τους (προσαγωγής – επιστροφής – νωπός κλπ.) και η φορά κίνησης του αέρα. Οι αεραγωγοί θα φέρουν εξωτερικά και σε αποστάσεις όχι

μεγαλύτερες από 4 m μεταξύ τους, έγχρωμους δακτυλίους πλάτους 25 mm, για το χαρακτηρισμό του διερχόμενου αέρα μέσω των αγωγών (νωπός, ανακυκλοφορίας κλπ.). Για διακλαδώσεις μήκους μικρότερου των 6 m θα υπάρχει μια τουλάχιστον ένδειξη.

- Ο χρωματικός κώδικας που θα ακολουθηθεί θα καθοριστεί από την επίβλεψη

ΣΤΟΜΙΑ ΛΗΨΗΣ ΝΩΠΟΥ ΑΕΡΑ ή ΑΠΟΡΡΙΨΗΣ ΑΕΡΑ ΣΤΟ ΥΠΑΙΘΡΟ

- Αυτά θα είναι κατάλληλα για τοποθέτηση σε εξωτερικούς τοίχους ή στους αεραγωγούς, για τη λήψη νωπού αέρα ή απόρριψης αέρα στο ύπαιθρο. Τα στόμια αυτά θα έχουν μια σειρά σταθερών οριζοντίων πτερυγίων με κλίση 45ο και θα είναι διαμορφωμένα κατά τρόπο που θα αποκλείει την είσοδο βρόχινων νερών.
- Τα στόμια λήψης νωπού αέρα θα είναι κατασκευασμένα από γαλβανισμένη λαμαρίνα και θα φέρουν εσωτερικό μεταλλικό πλέγμα.

ΜΟΝΩΣΗ ΑΕΡΑΓΩΓΩΝ

- Ο αεραγωγός απόρριψης του αέρα θα μονωθεί σε όλο το μήκος του εξωτερικά με πλάκες υαλοβάμβακα πυκνότητας 40 kg/m³ και πάχους 50mm. Η μόνωση θα έχει συντελεστή θερμικής αγωγιμότητας θερμομονωτικού υλικού $\lambda < 0,040$ W/(m·K) (στους 20°C). Εναλλακτικά οι αεραγωγοί μπορούν να μονωθούν με μόνωση από πλάκα αφρώδους πολυαιθυλαίνιου (ενδ. τύπος FRELEN) κατάλληλου πάχους ώστε να επιτυγχάνεται ισοδύναμος συντελεστής θερμικής αντίστασης.
- Τα τμήματα στο ύπαιθρο θα καλύπτονται με φύλλα αλουμινίου πάχους 0,6mm.

Οι πλάκες του υαλοβάμβακα θα φέρουν εξωτερικά επικάλυψη φύλλου αλουμινίου πάχους 10μ. Οι πλάκες θα επικολλούνται σε όλη την επιφάνεια επαφής με τον αεραγωγό ή θα στερεώνονται στην επιφάνεια των αεραγωγών με βελόνες τύπου STIP-CLIPS και πλακίδια συγκρατήσεως της μονώσεως σε ποσότητα 5 τεμάχια ανά τετρ. μέτρο. Οι αρμοί θα στεγανοποιούνται με αυτοκόλλητη πλαστική ταινία πλάτους 5 cm.

Γενικά η μόνωση θα είναι συνεχής σε όλο το μήκος των αεραγωγών, ακόμα και στις διελεύσεις των τοίχων και των δαπέδων εκτός από τα σημεία που υπάρχουν διαφράγματα κατά της πυρκαγιάς.

Κατά τις διελεύσεις των μονωμένων αεραγωγών από τοίχους ή δάπεδα, αυτοί θα προστατεύονται με φύλλο γαλβανισμένης λαμαρίνας πάχους 0,6 mm και μήκους κατά 2,0 cm μεγαλύτερου του πάχους του τοίχου. Η περιμετρική πλευρά της τρύπας του τοίχου θα καλυφθεί επίσης με λαμαρίνα πάχους 0,6 mm και μήκους όσο και το πάχος του τοίχου. Το κενό μεταξύ των δυο φύλλων λαμαρίνας θα γεμίζει με κατάλληλο υλικό.

Γ. ΤΟΠΟΘΕΤΗΣΗ ΜΟΝΑΔΑΣ ΚΑΙ ΛΟΙΠΕΣ ΕΡΓΑΣΙΕΣ

Παράλληλα με την προμήθεια της Κεντρικής Κλιματιστικής Μονάδας (ΚΚΜ), ο προμηθευτής είναι υπεύθυνος για την άρτια, πλήρη και σύμφωνη με τους κανόνες της επιστήμης και της τέχνης, καθώς και την κείμενη νομοθεσία και τα διεθνή πρότυπα (π.χ. EN, ISO, ASHRAE Standard 170), εκτέλεση των κάτωθι αλληλένδετων και κρίσιμων εργασιών:

ΕΓΚΑΤΑΣΤΑΣΗ ΚΚΜ ΚΑΙ ΔΟΜΙΚΕΣ ΠΑΡΕΜΒΑΣΕΙΣ

Στην προκαθορισμένη θέση επί του δώματος, η οποία προορίζεται για την εγκατάσταση της ΚΚΜ, επιβάλλεται η διεξαγωγή ενδεδειχόμενης στατικής μελέτης και ανάλυσης της φέρουσας ικανότητας της υφιστάμενης πλάκας οπλισμένου σκυροδέματος. Η εν λόγω μελέτη θα πρέπει να λαμβάνει υπόψη τα δυναμικά φορτία της μονάδας εν

λειτουργία, τις περιβαλλοντικές καταπονήσεις (σεισμικές, κλπ) και τις τοπικές ιδιαιτερότητες της κατασκευής. Σε περίπτωση που η στατική ανάλυση, συμπεριλαμβανομένων πιθανών μη καταστροφικών ελέγχων, αποδείξει ανεπάρκεια της φέρουσας ικανότητας ή υπαγορεύσει την ανάγκη για ανακατανομή των φορτίων προς τα κύρια φέροντα στοιχεία (δοκούς, υποστυλώματα) θα γίνει ξεχωριστή κοστολόγηση των παραπάνω κρίσιμων εργασιών αποκατάστασης της στατικής επάρκειας και η πληρωμή τους θα γίνει επιπλέον του αρχικά συμφωνηθέντος τιμήματος της σύμβασης. Για το σκοπό αυτό ο προμηθευτής θα εκπονήσει και θα υποβάλει προς έγκριση στην αρμόδια Τεχνική Υπηρεσία του Νοσοκομείου, λεπτομερή τεχνικοοικονομική μελέτη για τις απαιτούμενες επεμβάσεις στατικής ενίσχυσης ή/και τροποποίησης της έδρασης της ΚΚΜ. Η μελέτη αυτή θα περιλαμβάνει αναλυτικούς υπολογισμούς, σχέδια λεπτομερειών, προδιαγραφές υλικών και μεθόδων εφαρμογής, καθώς και κοστολόγιο βασισμένο σε τιμές μονάδος. Η εκκίνηση οποιασδήποτε εργασίας στατικής φύσεως ή άλλης αλληλένδετης θα πραγματοποιηθεί αποκλειστικά κατόπιν της ρητής, ανεπιφύλακτης και έγγραφης έγκρισης της υποβληθείσας μελέτης από την Τεχνική Υπηρεσία, τόσο ως προς την τεχνική της αρτιότητα, όσο και ως προς το οικονομικό της σκέλος το οποίο θα πρέπει να εγκριθεί και από τις οικονομικές υπηρεσίες του Νοσοκομείου με έκδοση σχετικής απόφασης ή σύναψης νέας σύμβασης.

- Θα εκτελεστούν οικοδομικές και ηλεκτρομηχανολογικές εργασίες αποξήλωσης υφιστάμενων στοιχείων και σχολαστικής προετοιμασίας του χώρου εγκατάστασης, διασφαλίζοντας την απόλυτη επιτεδότητα και την απουσία ρύπων ή εμποδίων που θα μπορούσαν να επηρεάσουν την ορθή εγκατάσταση της μονάδας.
- Η έδραση της ΚΚΜ θα σχεδιαστεί και θα υλοποιηθεί κατά τρόπο που να διασφαλίζει τη βέλτιστη μεταφορά των στατικών και δυναμικών φορτίων στα φέροντα στοιχεία του κτιριακού οργανισμού, με έμφαση στη μεταφορά τους σε δοκούς και υποστυλώματα.
- Θα πραγματοποιηθεί η επιτόπια συναρμολόγηση των τμημάτων της ΚΚΜ στο δώμα. Η συναρμολόγηση θα ακολουθήσει πιστά τις λεπτομερείς οδηγίες και τα τεχνικά εγχειρίδια του κατασκευαστή, καθώς και τα αυστηρότερα πρότυπα ορθής κατασκευαστικής πρακτικής και ασφάλειας εργασιών.

Η ανύψωση των επιμέρους τμημάτων της ΚΚΜ για την συναρμολόγησή τους στο δώμα θα πραγματοποιηθεί με τη χρήση εξειδικευμένου γερανοφόρου οχήματος, κατόπιν εκπόνησης αναλυτικής μελέτης ανύψωσης που θα λαμβάνει υπόψη τις ιδιαίτερες χωρικές συνθήκες, το βάρος και τις διαστάσεις των προς ανύψωση τμημάτων, καθώς και τις απαιτήσεις ασφάλειας του προσωπικού, των ασθενών και των υφιστάμενων εγκαταστάσεων.

Επισημαίνεται ότι, για τη διέλευση των τμημάτων εντός του δώματος, ενδέχεται να απαιτηθεί η μερική καθαίρεση τμήματος της υφιστάμενης ξύλινης στέγης και της επικάλυψης κεραμιδιών, προκειμένου να διαμορφωθεί επαρκές άνοιγμα διέλευσης. Μετά την ολοκλήρωση της τοποθέτησης των μηχανολογικών στοιχείων, θα απαιτηθεί η αποκατάσταση της στέγης και της κεραμοσκεπής, με χρήση κατάλληλων υλικών και τεχνικών, ώστε να διασφαλιστεί η πλήρης στεγανότητα και η αποτροπή εισροής υδάτων εντός του δώματος.

Λόγω της ιδιαιτερότητας του χώρου –καθώς πρόκειται για δώμα νοσοκομείου με αυξημένες απαιτήσεις υγιεινής, μόνωσης και ασφάλειας– απαιτείται η λήψη εξειδικευμένων μέτρων προστασίας κατά τη φάση καθαίρεσης και επανακατασκευής της στέγης, τόσο ως προς την ασφάλεια του προσωπικού όσο και ως προς

τη διασφάλιση της λειτουργικής ακεραιότητας των εσωτερικών χώρων. Απαιτείται ιδιαίτερη μέριμνα για την αποφυγή δημιουργίας διαρροών, εισροής υδάτων ή υγρασίας, που ενδέχεται να προκαλέσουν σημαντικές βλάβες σε ηλεκτρομηχανολογικές εγκαταστάσεις ή και σε ιατρικό εξοπλισμό.

Για τις εργασίες, θα απαιτηθεί προσωρινός και πλήρης αποκλεισμός της πρόσβασης οχημάτων προς και από το κεντρικό πάρκινγκ του νοσοκομείου. Αυτό συνεπάγεται υποχρεωτική εκπόνηση και εφαρμογή εγκεκριμένου σχεδίου προσωρινών κυκλοφοριακών ρυθμίσεων (με εναλλακτικές οδεύσεις, σήμανση, προσωπικό) σε συνεννόηση με τις υπηρεσίες του νοσοκομείου, με αποκλειστική ευθύνη του προμηθευτή για τις απαραίτητες αδειοδοτήσεις και τα διαδικαστικά.

ΗΛΕΚΤΡΟΛΟΓΙΚΗ ΔΙΑΣΥΝΔΕΣΗ

- Η ηλεκτρική τροφοδοσία της ΚΚΜ θα πραγματοποιηθεί από υφιστάμενο ή νέο πίνακα διανομής, μέσω ανεξάρτητης γραμμής. Θα εγκατασταθεί κατάλληλη διάταξη προστασίας από υπερένταση και σφάλματα γείωσης (π.χ. αυτόματος διακόπτης ισχύος με θερμική και μαγνητική προστασία, διακόπτης διαφορικού ρεύματος – ΔΔΡ τύπου Α ή Β εάν απαιτείται από τον κατασκευαστή ανάλογα με τα χαρακτηριστικά της μονάδας). Η διατομή των αγωγών τροφοδοσίας θα επιλεγεί βάσει της ονομαστικής ισχύος της ΚΚΜ, της επιτρεπτής πτώσης τάσης, της μεθόδου εγκατάστασης και των απαιτήσεων του προτύπου ΕΛΟΤ HD 384 ή ισοδύναμων διεθνών προτύπων, λαμβάνοντας υπόψη και τις ιδιαίτερες απαιτήσεις για ηλεκτρικές εγκαταστάσεις σε χώρους υγειονομικής περίθαλψης.

ΠΑΡΟΧΗ ΑΠΟΣΚΛΗΡΥΜΕΝΟΥ ΝΕΡΟΥ ΚΑΙ ΑΠΟΧΕΤΕΥΣΗ ΣΥΜΠΥΚΝΩΜΑΤΩΝ

- Θα υλοποιηθεί η σύνδεση της ΚΚΜ με το δίκτυο παροχής αποσκληρυμένου νερού, απαραίτητου για την εύρυθμη και υγιεινή λειτουργία του ενσωματωμένου υγραντήρα ατμού. Η ποιότητα του νερού πρέπει να ανταποκρίνεται στις προδιαγραφές του κατασκευαστή του υγραντήρα για την αποφυγή επικαθίσεων αλάτων και ανάπτυξης μικροοργανισμών.
- Θα μελετηθεί, κατασκευαστεί και εγκατασταθεί ένα πλήρες και λειτουργικό δίκτυο αποχέτευσης, ικανό να συλλέγει και να απομακρύνει με ασφάλεια και υγιεινό τρόπο τα συμπυκνώματα που παράγονται στο ψυκτικό στοιχείο και στο στοιχείο ανάκτησης θερμότητας τύπου "run-aroundcoil". Το δίκτυο αυτό θα περιλαμβάνει υδατοπαγίδες (σιφώνια) κατάλληλου βάθους για την αποτροπή εισόδου οσμών και αέρα, θα κατασκευαστεί από υλικά ανθεκτικά στη διάβρωση και θα διαθέτει τις κατάλληλες κλίσεις για την απρόσκοπτη ροή. Η τελική σύνδεση θα γίνει σε υφιστάμενη ή νέα, αποκλειστικής χρήσης, αποχετευτική στήλη.

ΔΙΚΤΥΟ ΑΕΡΑΓΩΓΩΝ ΑΠΟΡΡΙΨΗΣ ΚΑΙ ΠΡΟΣΛΗΨΗΣ ΝΩΠΟΥ ΑΕΡΑ ΣΤΟ ΔΩΜΑ

- Για τη διαμόρφωση των διόδων για τους αεραγωγούς απόρριψης και πρόσληψης νωπού αέρα μέσω της υπάρχουσας κεραμοσκεπής, θα γίνει διάνοιξη δύο (2) οπών, διαστάσεων περίπου 60cm×60cm η καθεμιά. Οι θέσεις τους θα επιλεγούν προσεκτικά ώστε να αποτρέπεται η επαναεισορή του απορριπτόμενου αέρα (re-entrainment) και να ελαχιστοποιείται η πιθανή όχληση. Οι μέθοδοι που θα χρησιμοποιηθούν για τη διάνοιξη θα εξασφαλίσουν απόλυτα τη δομική αντοχή και τη στεγανότητα της κεραμοσκεπής.

- Ο αεραγωγός απόρριψης μολυσμένου αέρα, κατασκευασμένος από γαλβανισμένη λαμαρίνα και φέρων εξωτερική θερμομόνωση σύμφωνα με τις τεχνικές προδιαγραφές, θα εκκινεί από το στόμιο εξόδου της ΚΚΜ και θα οδεύει προς το εξωτερικό περιβάλλον. Η απόληξή του θα γίνει σε ύψος και θέση που συμμορφώνονται με τους κανονισμούς για την απόρριψη νοσοκομειακού αέρα (π.χ. σε επαρκή απόσταση από σημεία πρόσληψης νωπού αέρα ή παράθυρα), συνήθως άνωθεν της στέγης στην προβλεπόμενη νότια όψη. Η απόληξη θα φέρει ειδικό κάλυμμα προστασίας από τις καιρικές συνθήκες (βροχή, χιόνι) και πλέγμα αποτροπής εισόδου πτηνών και εντόμων, σχεδιασμένο για ελάχιστη πτώση πίεσης.
- Αντιστοίχως, ο αεραγωγός πρόσληψης νωπού εξωτερικού αέρα, θα κατευθύνεται από κατάλληλα επιλεγμένο σημείο του εξωτερικού περιβάλλοντος της βόρειας όψης μακριά από πηγές ρύπανσης, έως το στόμιο εισόδου νωπού αέρα της ΚΚΜ. Θα φέρει ομοίως κατάλληλη προστατευτική απόληξη με ειδικό κάλυμμα.
- Τα σημεία διέλευσης των αεραγωγών διαμέσου της κεραμοσκεπής αποτελούν κρίσιμα σημεία για την υδατοστεγανότητα. Θα εφαρμοστούν εξειδικευμένες τεχνικές στεγανοποίησης, με χρήση κατάλληλων υλικών (π.χ. εύκαμπτες μεμβράνες στεγανοποίησης, ειδικά τεμάχια σφράγισης, σφραγιστικά μαστίχης υψηλής αντοχής), διασφαλίζοντας την απόλυτη και μακροχρόνια στεγανότητα έναντι εισροής όμβριων υδάτων. Η εργασία αυτή απαιτεί υψηλή τεχνογνωσία και εμπειρία σε κατασκευές στεγών.

Δ.ΓΕΝΙΚΕΣ ΑΠΑΙΤΗΣΕΙΣ

1. Για την προσφερόμενη Κεντρική Κλιματιστική Μονάδα να δοθεί εγγύηση καλής λειτουργίας διάρκειας δύο (2) ετών. Η ισχύς της εγγύησης αρχίζει δύο (2) μήνες μετά την προσκόμιση της μονάδας στον τόπο εγκατάστασης του έργου.
2. Η προσφερόμενη Κεντρική Κλιματιστική Μονάδα θα πρέπει να φέρει σήμανση CE σύμφωνα με την Οδηγία 2014/35/EU και ο κατασκευαστικός οίκος της θα πρέπει να διαθέτει πιστοποίηση σύμφωνα με τα πρότυπα ISO 9001:2015, ISO 14001:2015 (να κατατεθούν τα σχετικά πιστοποιητικά).
3. Η προσφερόμενη Κεντρική Κλιματιστική Μονάδα θα πρέπει να πληροί τους παρακάτω κανονισμούς:
 - Machinerydirective 2006/42/EC
 - EMC directive 2014/30/EU
 - Low voltage directive 2014/35/EU
 - Pressureequipmentdirective 2014/68/EU
 - RoHSDirective 2011/65/EU
 - WEEE directive 2012/19/E
 - Ecodesign directives 2009/125/EU and (EU) 2017/1369 following regulations:
 - Ecodesign requirements for ventilation units No. 1253/2014
 - Energy labelling of residential ventilation units No. 1254/2014

4. Η προσφερόμενη Κεντρική Κλιματιστική Μονάδα θα πρέπει να πληροί τα παρακάτω πρότυπα:
- EN ISO 12100:2010 Safety of machinery – General principles for design – Risk assessment and risk reduction
 - EN IEC 61000-6-2:2019 Electromagnetic compatibility (EMC) – Part 6-2: Generic standards – Immunity for industrial environments
 - EN IEC 61000-6-3:2021 Electromagnetic compatibility (EMC) – Part 6-3: Generic standards – Emission standard for residential, commercial and light-industrial environments
 - EN 60204-1:2018 Safety of machinery – Electrical equipment of machines Part 1: General requirements
 - EN 1886:2007 Ventilation for buildings – Air handling units – Mechanical performance
 - EN 13053:2019 Ventilation for buildings – Air handling units – Rating and performance for units components and sections
 - EN 308:2022 Heat exchangers. Test procedures for establishing performance of air to air heat recovery components
 - EN 378-2:2016 Refrigerating systems and heat pumps – Safety and environmental requirements – Part 2: Design, construction, testing, marking and documentation.
 - DI 3803-1:2020 Air-conditioning - Structural and technical principles - Central air conditioning systems (VDI Ventilation Code of Practice)
 - RLT-Guideline 01:2018 General requirements for Air Handling Units
 - VDI 6022-1:2018 Ventilation and indoor-air quality - Hygiene requirements for ventilation and air-conditioning systems and units (VDI Ventilation Code of Practice) (applied for Klasik-.../Hg version)
 - DIN 1946-4E:2018 Ventilation and air conditioning- Part4: Ventilation in buildings and rooms of health care (applied for Klasik-.../Hc version).
5. Οι υποψήφιοι προμηθευτές υποχρεούνται να υποβάλλουν πλήρες εγχειρίδιο χρήσης και λειτουργίας της Κεντρικής Κλιματιστικής Μονάδας που θα προσφέρουν
6. Ο προμηθευτής υποχρεούται να παράσχει στους χρήστες πλήρη εκπαίδευση σχετικά με τη λειτουργία της Κεντρικής Κλιματιστικής Μονάδας και την αξιοποίηση των δυνατοτήτων της κατά την πρώτη εκκίνησή της.
7. Κατά την υπογραφή του πρωτοκόλλου παραλαβής, ο προμηθευτής υποχρεούται να παραδώσει πλήρη σειρά τευχών με οδηγίες συντήρησης και επισκευής (Service Manual) στην Ελληνική ή Αγγλική γλώσσα καθώς και Εγχειρίδιο Λειτουργίας (Operation Manual) στην Ελληνική ή Αγγλική γλώσσα.

8. Οι προσφορές πρέπει να συνοδεύονται από Φύλλο Συμμόρφωσης, καθώς και από υποστηρικτικό υλικό όπως αναλυτικές τεχνικές αναφορές, το οποίο να αποδεικνύει τα δηλωθέντα τεχνικά χαρακτηριστικά. Ειδικότερα, το Φύλλο Συμμόρφωσης πρέπει να περιλαμβάνει αναλυτικές παραπομπές, ανά παράγραφο των τεχνικών προδιαγραφών, σε πρωτότυπα έγγραφα ή επίσημα αντίγραφα των τεχνικών φυλλαδίων και λοιπών εντύπων του κατασκευαστικού οίκου. Ασάφειες, ελλείψεις ή αοριστίες τόσο στις παραπομπές του Φύλλου Συμμόρφωσης όσο και στο υποστηρικτικό υλικό που τεκμηριώνει τα τεχνικά χαρακτηριστικά, θα συνεπάγονται την απόρριψη της προσφοράς. Παραπομπές σε ειδικές βεβαιώσεις του κατασκευαστικού οίκου θα γίνονται αποδεκτές μόνον εφόσον αφορούν στοιχεία ή τεχνικά χαρακτηριστικά που δεν αναφέρονται ρητώς ή δεν καλύπτονται επαρκώς από τα επίσημα δημοσιευμένα τεχνικά έντυπα (π.χ. φυλλάδια, εγχειρίδια) του εξοπλισμού.

2. ΤΕΧΝΙΚΕΣ ΠΡΟΔΙΑΓΡΑΦΕΣ ΣΤΗΛΩΝ ΟΡΟΦΗΣ ΠΑΡΟΧΗΣ ΑΕΡΙΩΝ ΚΑΙ ΡΕΥΜΑΤΟΣ ΓΙΑ ΤΗ ΜΟΝΑΔΑ ΕΝΤΑΤΙΚΗΣ ΘΕΡΑΠΕΙΑΣ ΠΡΟΫΠΟΛΟΓΙΣΜΟΥ ΔΑΠΑΝΗΣ ΜΕ Φ.Π.Α 55.180,00€

A. ΣΤΗΛΕΣ ΟΡΟΦΗΣ

A1. ΞΗΡΗ ΠΛΕΥΡΑ (1 ΤΜΧ)

- 1 Στήλη Οροφής Παροχών ΜΕΘ για την εξυπηρέτηση δύο θέσεων εργασίας του τμήματος.
- 2 Να περιλαμβάνει ένα κάθετο βραχίονα κατασκευασμένο από υλικό υψηλής ποιότητας και αντοχής κατάλληλο για Νοσοκομειακή χρήση. Οι αρθρώσεις και όλη η στήλη θα πρέπει να είναι κατασκευασμένες έτσι ώστε να μην δημιουργούνται κενά σημεία συγκέντρωσης μικροβίων ώστε να βοηθούν στον εύκολο και αποτελεσματικό καθαρισμό της.
- 3 Να είναι κατάλληλη για ανάρτηση φορτίου 220 κιλά τουλάχιστον.
- 4 Να παρέχεται η δυνατότητα χειροκίνητης περιστροφικής κίνησης ως προς τον κατακόρυφο άξονα της κεφαλής παροχών κατά 320° τουλάχιστον.
- 5 Η περιστροφή της να γίνεται με ειδική λαβή ενσωματωμένη στο ράφι.
- 6 Η στήλη οροφής να περιλαμβάνει κατακόρυφη κεφαλή παροχών με τουλάχιστον τέσσερις (4) ωφέλιμες επιφάνειες.
- 7 Η κεφαλή παροχών να διαθέτει τις εξής παροχές:
 - a. Ισχυρά ρεύματα. Η κεφαλή να έχει τον παρακάτω ηλεκτρολογικό εξοπλισμό ισχυρών ρευμάτων:
 - i. Τριάντα δύο (32) ρευματοδότες SCHUCKO 16A/230V (16 UPS, 16 H/Z)
 - ii. Τριάντα δύο (32) λήπτες ισοδυναμικής γείωσης.
 - iii. Δύο (2) αναμονές για προσθήκη επιπλέον ληπτών
 - b. Ασθενή ρεύματα. Η κεφαλή θα έχει τον παρακάτω ηλεκτρολογικό εξοπλισμό ασθενών ρευμάτων:
 - i. Τέσσερις (4) λήψεις data RJ45
 - ii. Σύστημα κλήσης Νοσηλευτή (ένα για κάθε θέση)
 - c. Ιατρικά αέρια:

- i. Τέσσερις (4) λήψεις οξυγόνου– θα μοιραστούν στα 2 κυκλώματα
 - ii. Τέσσερις (4) λήψεις πεπιεσμένου αέρα 3 bar– θα μοιραστούν στα 2 κυκλώματα
 - iii. Τέσσερις (4) λήψεις κενού – θα μοιραστούν στα 2 κυκλώματα
- 8 Η κεφαλή να φέρει ένα ράφι στήριξης εξοπλισμού διαστάσεων περίπου 45cm x 45cm, τα οποία να φέρουν πλευρικές ράγες ανάρτησης εξαρτημάτων. Να διαθέτει τουλάχιστον δύο συρτάρια που να δέχονται φορτίο τουλάχιστον 10 κιλών.
- 9 Όλα τα ράφια που θα συνοδεύουν την στήλη να μπορούν εύκολα και γρήγορα να ρυθμίζονται καθ' ύψος ανάλογα τις ανάγκες της αίθουσας καθώς και να μπορούν να δέχονται φορτίο τουλάχιστον 50 κιλών έκαστο.
- 10 Η στήλη να συνοδεύεται από δύο (2) συστήματα βραχιόνων (μήκους τουλάχιστον 30cm) για την ανάρτηση monitor τουλάχιστον 19" με βάρος τουλάχιστον 12κιλά. Το σύστημα να αποτελείται από έναν οριζόντιο βραχίονα με δυνατότητα περιστροφής, κλίσης (επι του βραχίονα και επι του σημείου στήριξης του μόνιτορ) καθώς και σύστημα VESA για την ανάρτηση του monitor. Όλες οι κινήσεις να γίνονται μέσω εργονομικής λαβής.
- 11 Η σύνθεση να περιλαμβάνει επιπλέον:
- a. Τέσσερις (4) υποδοχείς διαχείρισης καλωδίων
 - b. Δύο (2) μεταλλικούς υποδοχείς αποθήκευσης καθετήρων
 - c. Φωτισμό της κεφαλής της στήλης με ξεχωριστό πίνακα ελέγχου επι των ωφέλιμων επιφανειών της κεφαλής
 - d. Οριζόντια ράγα τοποθέτησης εξαρτημάτων με ασφαλές φορτίο λειτουργίας τουλάχιστον 30 κιλά
 - e. Δύο (2) εξεταστικοί προβολείς ράγας με τα παρακάτω χαρακτηριστικά:
 - i. Ένταση φωτός σε απόσταση 50 cm τουλάχιστον 60.000Lux
 - ii. Διάμετρος πεδίου σε απόσταση 50 cm τουλάχιστον 13cm
 - iii. Σταθερή θερμοκρασία χρώματος 4.500K
 - iv. Ο δείκτης χρωματικής απόδοσης (CRI) Ra να είναι τουλάχιστον 95.
 - v. Ο προβολέας να χρησιμοποιεί τεχνολογία Led, προς αποφυγή σκιάσεων χρωμάτων επί του πεδίου, με διάρκεια ζωής τουλάχιστον 60.000 ώρες.

A2. ΥΓΡΗ ΠΛΕΥΡΑ (2 ΤΜΧ)

- 1 Στήλη Οροφής Παροχών ΜΕΘ για την εξυπηρέτηση δύο θέσεων εργασίας του τμήματος.
- 2 Να περιλαμβάνει οριζόντιο μονό βραχίονα κατασκευασμένο από υλικό υψηλής ποιότητας και αντοχής κατάλληλο για Νοσοκομειακή χρήση. Οι αρθρώσεις και όλη η στήλη θα πρέπει να είναι κατασκευασμένες έτσι ώστε να μην δημιουργούνται κενά σημεία συγκέντρωσης μικροβίων ώστε να βοηθούν στον εύκολο και αποτελεσματικό καθαρισμό της.
- 3 Να είναι κατάλληλη για ανάρτηση φορτίου 350 κιλά τουλάχιστον.
- 4 Να παρέχεται η δυνατότητα χειροκίνητης περιστροφικής κίνησης ως προς τον κατακόρυφο άξονα της κεφαλής παροχών κατά 320° τουλάχιστον.

- 5 Για την μετακίνηση και περιστροφή της η στήλη να διαθέτει ηλεκτρομαγνητικά φρένα maintenance-free για την εύκολη και ασφαλή μετακίνηση και σταθεροποίηση της στήλης στην επιθυμητή θέση. Η μετακίνηση της να γίνεται με ειδική λαβή που θα ενεργοποιείται μέσω της αφής.
- 6 Η στήλη οροφής να περιλαμβάνει κατακόρυφη κεφαλή παροχών ύψους 40 εκατοστών, με τουλάχιστον έξι (6) ωφέλιμες επιφάνειες.
- 7 Η κεφαλή παροχών να διαθέτει τις εξής παροχές:
- a. Ισχυρά ρεύματα. Η κεφαλή να έχει τον παρακάτω ηλεκτρολογικό εξοπλισμό ισχυρών ρευμάτων:
 - i. Οχτώ (8) ρευματοδότες SCHUCKO 16A/230V (4 UPS, 4 H/Z)
 - ii. Οχτώ (8) λήπτες ισοδυναμικής γείωσης.
 - b. Ασθενή ρεύματα. Η κεφαλή θα έχει τον παρακάτω ηλεκτρολογικό εξοπλισμό ασθενών ρευμάτων:
 - i. Τέσσερις (4)λήψεις data RJ45
 - c. Ιατρικά αέρια:
 - i. Δύο (2) λήψεις οξυγόνου– θα μοιραστούν στα 2 κυκλώματα
 - ii. Δύο (2) λήψεις πεπιεσμένου αέρα 3 bar– θα μοιραστούν στα 2 κυκλώματα
 - iii. Δύο (2) λήψεις κενού– θα μοιραστούν στα 2 κυκλώματα
- 8 Η σύνθεση να περιλαμβάνει επιπλέον:
- a. Μονό βραχίονα (μήκους 30cm) με δυνατότητα ανάρτησης τουλάχιστον 40 κιλών, με δοκό για ανάρτηση εξοπλισμού (αντλίες φαρμάκων), να διαθέτει τέσσερα (4) άγκιστρα στο πάνω μέρος του.
 - b. Φωτισμό της κεφαλής της στήλης.

B. ΣΥΣΤΗΜΑ ΑΝΑΡΤΗΣΗΣ -ΣΤΗΡΙΞΗ ΣΥΣΤΗΜΑΤΟΣ

B1. ΠΡΟΔΙΑΓΡΑΦΕΣ ΣΥΣΤΗΜΑΤΟΣ ΑΝΑΡΤΗΣΗΣ

1. Τεχνική Περιγραφή

Η στήριξη των στηλών προβλέπεται μέσω εξειδικευμένου συστήματος στερέωσης οροφής, για εγκατάσταση άνωθεν ψευδοροφών, σχεδιασμένο να υποστηρίζει στήλες, χειρουργικούς βραχίονες, φωτισμούς και άλλα ιατρικά όργανα οροφής.

B2. ΠΕΡΙΓΡΑΦΗ ΣΤΗΡΙΞΗΣ ΣΥΣΤΗΜΑΤΟΣ

(Τεχνική Περιγραφή Μεθοδολογίας Εγκατάστασης και Στήριξης Συστήματος Οροφής)

1. Προκαταρκτική Στατική Ανάλυση και Επιλογή Διάταξης Στήριξης

Πριν την έναρξη των εργασιών εγκατάστασης, απαιτείται η διενέργεια ενδεδειγμένης στατικής ανάλυσης της υφιστάμενης φέρουσας κατασκευής του κτιρίου στην περιοχή εγκατάστασης, λαμβάνοντας υπόψη τα φορτία που θα επιβληθούν από το σύστημα ανάρτησης και τον εξοπλισμό. Ειδικότερα, στην περιοχή έδρασης θα ληφθούν

υπόψη στον υπολογισμό όλα τα πιθανά μόνιμα και κινητά φορτία, όπως ενδεικτικά αναφέρονται η τοποθέτηση της νέας κλιματιστικής μονάδας, η διάνοιξη στην πλάκα δύο (2) οπών διαστάσεων περίπου 50x50 εκ. για τη διέλευση των αεραγωγών, το κινητό φορτίο του προσωπικού εγκατάστασης και συντήρησης, το φορτίο προσωρινά αποθηκευμένων υλικών, καθώς και κάθε άλλου προβλεπόμενου ή έκτακτου φορτίου που ενδέχεται να επηρεάσει την κατασκευή. Η ανάλυση αυτή συμπληρώνεται με επιτόπια αυτοψία για την επιβεβαίωση των δομικών στοιχείων και των τοπικών συνθηκών. Σκοπός είναι ο ακριβής προσδιορισμός των συνθηκών φόρτισης και έδρασης, καθώς και η επιλογή της βέλτιστης τεχνικά και στατικά διάταξης στήριξης για το σύστημα οροφής, διασφαλίζοντας την πλήρη συμμόρφωση με τους ισχύοντες τεχνικούς κανονισμούς και τις προδιαγραφές ασφαλείας.

2. Μηχανισμός Στήριξης και Αγκύρωσης

Η έδραση του συστήματος ανάρτησης προβλέπεται, κατά κανόνα, επί της υφιστάμενης πλάκας οροφής από σπλισμένο σκυρόδεμα. Για την ορθή μεταφορά και κατανομή των φορτίων, χρησιμοποιείται μεταλλική πλάκα διασύνδεσης (interfaceplate) καθορισμένων διαστάσεων, πάχους και ποιότητας υλικού (π.χ., χάλυβας S235JR ή ανώτερης ποιότητας). Η πλάκα αυτή εγκαθίσταται στην άνω παρειά της πλάκας οροφής στο επίπεδο του δώματος. Η σύνδεση της μεταλλικής πλάκας διασύνδεσης με τη βάση του συστήματος ανάρτησης (που βρίσκεται κάτω από την πλάκα οροφής) υλοποιείται διαμέσου της πλάκας σπλισμένου σκυροδέματος, με τη χρήση πιστοποιημένων αγκυρίων υψηλής αντοχής (π.χ., χημικά αγκύρια με ρητίνη ή μηχανικά αγκύρια), διαστασιολογημένων σύμφωνα με τους υπολογισμούς της στατικής ανάλυσης.

Σε περιπτώσεις όπου, βάσει της στατικής ανάλυσης και των τοπικών δομικών συνθηκών, απαιτείται αυξημένη φέρουσα ικανότητα ή διαφορετική κατανομή φορτίων (π.χ., αδύναμη πλάκα, μεγάλη απόσταση σημείων ανάρτησης), η μεταλλική πλάκα διασύνδεσης δύναται να εδραστεί ή και να συνδεθεί (π.χ., με συγκόλληση ή κοχλίωση υψηλής αντοχής) επί δευτερεύουσας χαλύβδινης κατασκευής. Η δευτερεύουσα αυτή κατασκευή αποτελείται τυπικά από χαλύβδινες δοκούς τυποποιημένης διατομής (π.χ., HEA, IPE), διαστασιολογημένες βάσει στατικού υπολογισμού, οι οποίες μεταφέρουν τα φορτία σε υφιστάμενα δομικά στοιχεία επαρκούς φέρουσας ικανότητας (π.χ., κύριες δοκοί, υποστυλώματα, ενισχυμένες ζώνες πλάκας) στο επίπεδο έδρασης (π.χ. δώμα).

Για την παραπάνω είτε για οποιαδήποτε εναλλακτική μορφή κατασκευής συστήματος ανάρτησης, μετά την ολοκλήρωση της κατασκευής και την ασφαλή εγκατάσταση του αναρτημένου εξοπλισμού θα παραδοθεί στην Τεχνική Υπηρεσία πλήρης μελέτη στατικής επάρκειας με την υπογραφή αρμόδιου Μηχανικού.

3. Αντιδιαβρωτική Προστασία Μεταλλικών Στοιχείων

Το σύνολο των προστιθέμενων μεταλλικών κατασκευών (πλάκες, χαλύβδινοι φορείς, συνδετικά στοιχεία) θα υποβληθεί σε ολοκληρωμένη κατεργασία αντιδιαβρωτικής προστασίας. Η προστασία αυτή θα περιλαμβάνει την εφαρμογή συστήματος βαφής αποτελούμενου από:

- Δύο (2) στρώσεις αντισκωριακού υποστρώματος (αστάρι) καθαρού ερυθρού οξειδίου του μολύβδου (μίνιο 100%).

Δύο (2) στρώσεις τελικού αλκυδικού βερνικοχρώματος, ειδικού για μεταλλικές επιφάνειες, στην επιθυμητή απόχρωση.

4. Υδατοστεγάνωση Διελεύσεων και Επαφών

Μετά την ολοκλήρωση της εγκατάστασης και της αγκύρωσης του συστήματος στήριξης, πραγματοποιείται σχολαστική υδατοστεγάνωση όλων των διελεύσεων των αγκυρίων διαμέσου της πλάκας οροφής. Επιπλέον, στεγανοποιείται η περίμετρος της άνω μεταλλικής πλάκας διασύνδεσης στο σημείο επαφής της με την πλάκα σκυροδέματος. Η στεγάνωση αποσκοπεί στην αποτροπή οποιασδήποτε εισροής ύδατος ή διείσδυσης υγρασίας στα δομικά στοιχεία και, κατ' επέκταση, στον υποκείμενο χώρο εγκατάστασης του ιατροτεχνολογικού εξοπλισμού. Για τον σκοπό αυτό, θα εφαρμοστεί πιστοποιημένο, ελαστομερές συγκολλητικό και σφραγιστικό υλικό πολυουρεθανικής βάσης, ενός συστατικού, υψηλής απόδοσης και ανθεκτικότητας στις περιβαλλοντικές συνθήκες.

Γ.ΓΕΝΙΚΕΣ ΑΠΑΙΤΗΣΕΙΣ

- 1 Να δοθεί εγγύηση καλής λειτουργίας των μηχανημάτων, τριών (3) ετών από την οριστική παραλαβή αυτών, με πλήρη κάλυψη ανταλλακτικών και αναλωσίμων συντήρησης & επισκευής, χωρίς καμία οικονομική επιβάρυνση για το νοσοκομείο. Επίσης θα αναφέρεται και το κόστος ετήσια συντήρησης, σε επίπεδο <3% της αρχικής απόκτησης
- 2 Ο προμηθευτής υποχρεούται να εγγυηθεί και την εξασφάλιση διάθεσης ανταλλακτικών για δέκα (10) τουλάχιστον έτη από την οριστική παραλαβή του εξοπλισμού, με έγγραφη δέσμευση του κατασκευαστή. Να κατατεθεί πλήρης κατάλογος αναλωσίμων και ανταλλακτικών
- 3 Ο προσφερόμενος εξοπλισμός θα πρέπει να φέρει σήμανση CE σύμφωνα με την Οδηγία 2017/745 (EU).
- 4 Ο κατασκευαστικός οίκος του εξοπλισμού θα πρέπει να είναι κάτοχος των παρακάτω συστημάτων διασφάλισης ποιότητας (Σχετικές διατάξεις του νόμου αρθ.10 του ν. 4865/2021):
 - **EN ISO 9001/2015** για
 - Σχεδιασμός, Παραγωγή, Ποιοτικός Έλεγχος και Τοποθέτηση Συστημάτων Παροχής Ιατρικών Αερίων και Συστημάτων Παραγωγής-Διανομής Κενού και Νοσοκομειακού Εξοπλισμού
 - Σχεδιασμός, Εγκατάσταση, Έλεγχος και Πιστοποίηση Δικτύων Ιατρικών Αερίων.
 - Σχεδιασμός, Κατασκευή, Έλεγχος και Πιστοποίηση Κέντρων Διανομής Ιατρικών Αερίων
 - Συντήρηση και Επισκευή Εγκαταστάσεων Ιατρικών Αερίων
 - Εμπορία και Διακίνηση Ιατροτεχνολογικών Προϊόντων
 - **ISO 13485/2016**
 - Σχεδιασμός, Παραγωγή, Ποιοτικός Έλεγχος και Τοποθέτηση Συστημάτων Παροχής Ιατρικών Αερίων και Συστημάτων Παραγωγής-Διανομής Κενού και Νοσοκομειακού Εξοπλισμού
 - Σχεδιασμός, Εγκατάσταση, Έλεγχος και Πιστοποίηση Δικτύων Ιατρικών Αερίων.
 - Σχεδιασμός, Κατασκευή, Έλεγχος και Πιστοποίηση Κέντρων Διανομής Ιατρικών Αερίων
 - Συντήρηση και Επισκευή Εγκαταστάσεων Ιατρικών Αερίων
 - Εμπορία και Διακίνηση Ιατροτεχνολογικών Προϊόντων
 - Της Υ.Α. **ΔΥ86/Γ.Π.οικ./1348/04** βεβαίωσης για την ορθή διανομή ιατροτεχνολογικών προϊόντων.

- **ISO 14001/2015 περιβαλλοντολογικό για** σχεδιασμό, παραγωγή, ποιοτικό έλεγχο, εγκατάσταση και πιστοποίηση συστημάτων παροχής ιατρικών αερίων.
- **ISO 45001/2018 ασφάλεια εργαζομένων για** παραγωγή, ποιοτικό έλεγχο, εγκατάσταση και πιστοποίηση συστημάτων παροχής ιατρικών αερίων.
- **ISO 37001/2016 πρότυπο διαχείρισης για την καταπολέμηση της δωροδοκίας**

5 Οι υποψήφιοι ανάδοχοι θα πρέπει να δηλώνουν ότι συμμορφώνονται προς τις απαιτήσεις της υπουργικής απόφασης ΔΥ8δ/Γ.Π.οικ./1348/07.01.2004 («Αρχές & κατευθυντήριες γραμμές ορθής πρακτικής διανομής ιατροτεχνολογικών προϊόντων» – ΦΕΚ Β' 32/16.01.2004). Επιπλέον, να διαθέτουν πιστοποίηση κατά ISO 9001:2015, ISO 13485:2016, ISO 37001:2016, ISO 45001:2018 και 14001:2015.

6 Ο Συντηρητής θα είναι κάτοχος των παρακάτω συστημάτων διασφάλισης ποιότητας (Σχετικές διατάξεις του νόμου αρθ.10 του ν. 4865/2021):

- **EN ISO 9001/2015 για**
 - Σχεδιασμός, Παραγωγή, Ποιοτικός Έλεγχος και Τοποθέτηση Συστημάτων Παροχής Ιατρικών Αερίων και Συστημάτων Παραγωγής-Διανομής Κενού και Νοσοκομειακού Εξοπλισμού
 - Σχεδιασμός, Εγκατάσταση, Έλεγχος και Πιστοποίηση Δικτύων Ιατρικών Αερίων.
 - Σχεδιασμός, Κατασκευή, Έλεγχος και Πιστοποίηση Κέντρων Διανομής Ιατρικών Αερίων
 - Συντήρηση και Επισκευή Εγκαταστάσεων Ιατρικών Αερίων
 - Εμπορία και Διακίνηση Ιατροτεχνολογικών Προϊόντων
- **ISO 13485/2016**
 - Σχεδιασμός, Παραγωγή, Ποιοτικός Έλεγχος και Τοποθέτηση Συστημάτων Παροχής Ιατρικών Αερίων και Συστημάτων Παραγωγής-Διανομής Κενού και Νοσοκομειακού Εξοπλισμού
 - Σχεδιασμός, Εγκατάσταση, Έλεγχος και Πιστοποίηση Δικτύων Ιατρικών Αερίων.
 - Σχεδιασμός, Κατασκευή, Έλεγχος και Πιστοποίηση Κέντρων Διανομής Ιατρικών Αερίων
 - Συντήρηση και Επισκευή Εγκαταστάσεων Ιατρικών Αερίων
 - Εμπορία και Διακίνηση Ιατροτεχνολογικών Προϊόντων
- Της Υ.Α. ΔΥ8δ/Γ.Π.οικ./1348/04 βεβαίωσης για την ορθή διανομή ιατροτεχνολογικών προϊόντων.
- **ISO 14001/2015 περιβαλλοντολογικό για** σχεδιασμό, παραγωγή, ποιοτικό έλεγχο, εγκατάσταση και πιστοποίηση συστημάτων παροχής ιατρικών αερίων.
- **ISO 45001/2018 ασφάλεια εργαζομένων για** παραγωγή, ποιοτικό έλεγχο, εγκατάσταση και πιστοποίηση συστημάτων παροχής ιατρικών αερίων.
- **ISO 37001/2016 πρότυπο διαχείρισης για την καταπολέμηση της δωροδοκίας**

7 Όλες οι εργασίες θα εκτελούνται από εξειδικευμένο προσωπικό, που είναι κάτοχοι των αδειών που προβλέπει ΠΔ 112/2012, ΦΕΚ 197/Α/17.10.2012 (αντικατέστησε το ΠΔ55/2000), υπό την επίβλεψη πεπειραμένων στο υπόψη αντικείμενο μηχανικών και θα πραγματοποιούνται σύμφωνα με τους κανονισμούς:

- **EN ISO 7396-1**(*medical gas pipeline systems- Part 1: pipelines for compressed medical gases and vacuum*)
- **EN ISO 7396-2**(*medical gas pipeline systems- Part 2*)
- οδηγίες του Υπουργείου Υγείας και Πρόνοιας
 - **ΔΥ8/Β/οικ/115301/26-08-2009**, Προδιαγραφές για συστήματα σωληνώσεων ιατρικών αερίων και κενού και συστήματα απομάκρυνσης αναισθητικών αερίων
 - **ΔΥ8/Β/οικ.49727/26-4-2010** Έγκριση προδιαγραφών Η.Μ εγκαταστάσεων των κύριων τμημάτων. Νοσοκομείων
 - **ΔΥ8/ΟΙΚ/ΓΠ/οικ.110318/14-09-2006** Νομοθεσία για υλικά και τρόπο κατασκευής εγκαταστάσεων Ιατρικών Αερίων, Κενού, Συστημάτων απομάκρυνσης αναισθητικών αερίων καθώς επίσης και για ρυθμιστές πίεσης Ιατρικών Αερίων
- οδηγίες του ΕΟΦ
- μη χρήσης αλογονομένων πολυμερών Non-Halogenated Polymers DIR – 050-0901

βάσει και των οποίων θα εκτελούνται και οι απαιτούμενες δοκιμές τόσο στα δίκτυα, όσο και στις λοιπές εγκαταστάσεις.

8 Ο ανάδοχος υποχρεούται να διαθέτει και να διατηρεί σε ισχύ, καθ' όλη τη διάρκεια της σύμβασης, ασφαλιστήριο συμβόλαιο κάλυψης Αστικής Ευθύνης ως αστικής υπεύθυνου σύμφωνα με το νόμο (βάσει των διατάξεων του αστικού δικαίου περί αδιοπραξίας και των διατάξεων του άρθρου 6 του Ν. 2251/1994 περί ευθύνης παραγωγού).

9 Όλα τα συστήματα, υποσυστήματα, εξαρτήματα και υλικά θα είναι κατάλληλα για εγκαταστάσεις ιατρικών αερίων, θα συνοδεύονται από πιστοποιητικά **CE, ιατροτεχνολογικών προϊόντων** σύμφωνα με:

- **93/42/ΕΟΚ**,
- Υπουργικής Απόφασης **ΔΥ8δ/Γ.Π.οικ.130648ΦΕΚ Β/2198/2-10-2009** "Εναρμόνιση της εθνικής νομοθεσίας προς τις διατάξεις της Οδηγίας 93/42/ΕΟΚ "περί ιατροτεχνολογικών προϊόντων"
- **ΔΥ8/ΟΙΚ/ΓΠ/οικ.110318/14-09-2006** Νομοθεσία για υλικά και τρόπο κατασκευής εγκαταστάσεων Ιατρικών Αερίων, Κενού, Συστημάτων απομάκρυνσης αναισθητικών αερίων καθώς επίσης και για ρυθμιστές πίεσης Ιατρικών Αερίων.

	ΚΑΤΗΓΟΡΙΕΣ ΥΛΙΚΩΝ σύμφωνα με την οδηγία, «COMMISSION IMPLEMENTING REGULATION (EU) 2017/2185 of 23 November 2017» COMMISSION IMPLEMENTING REGULATION (EU) 2017/ 2185 - of 23 November 2017 - on the list of codes and corresponding types of devices for the purpose of specifying the scope of the designation as notified bodies in the field of medical devices under Regulation (EU) 2017/ 745 of the European Parliament and of the Council and in vitro diagnostic medical devices under Regulation (EU) 2017/ 746 of the European Parliament and of the Council (europa.eu)		
α/α	ΚΑΤΗΓΟΡΙΕΣ ΥΛΙΚΩΝ	ΠΕΡΙΓΡΑΦΗ	ANNEX
1	ΔΙΚΤΥΟ ΔΙΑΝΟΜΗΣ ΙΑΤΡΙΚΩΝ ΑΕΡΙΩΝ	Network, pipelines and components for distribution systems of medical gases-vacuum-AGSS	MDA 0316 IIa 2 All.IX

2	ΜΟΝΑΔΑ ΚΕΦΑΛΗΣ ΚΛΙΝΗΣ ΑΣΘΕΝΩΝ	Bed head units	MDA 0316 I Ib 9, 12 All.IX
3	ΣΤΗΛΗ ΟΡΟΦΗΣ	Pendant arm	MDA 0316 I Ib 9, 12 All.IX
4	ΛΗΨΗ ΙΑΤΡΙΚΩΝ ΑΕΡΙΩΝ / AGSS	Terminal Units for compressed medical gases-vacuum-anaesthetic gas scavenging disposal systems	MDA 0316 I Ib 12 All.IX
5	ΣΥΣΤΗΜΑΤΑ ΠΑΡΑΚΟΛΟΥΘΗΣΗΣ ΚΑΙ ΣΥΝΑΓΕΡΜΟΥ ΙΑΤΡΙΚΩΝ ΑΕΡΙΩΝ	Medical Alarm panels	MDA 0316 I Ib 9 All.IX
6	ΚΕΝΤΡΟ ΦΙΑΛΩΝ ΙΑΤΡΙΚΩΝ ΑΕΡΙΩΝ	CYLINDER STATION FOR MEDICAL GASES	MDA 0316 I Ib 9, 12 All.IX
7	ΣΥΓΚΡΟΤΗΜΑ ΕΛΕΓΧΟΥ ΠΙΕΣΗΣ	CONTROL AND REDUCER PANELS	MDA 0316 I Ib 12 All.IX
8	ΜΕΙΩΤΗΡΑΣ ΠΙΕΣΗΣ ΓΡΑΜΜΗΣ ΙΑΤΡΙΚΩΝ ΑΕΡΙΩΝ	Medical Gases Line reducer	MDA 0316 I Ib 12 All.IX
9	ΣΥΣΤΗΜΑ ΠΑΡΟΧΗΣ ΜΕ ΣΥΓΚΕΝΤΡΩΤΕΣ ΟΞΥΓΟΝΟΥ ΙΑΤΡΙΚΗΣ ΧΡΗΣΗΣ	MEDICAL OXYGEN CONCENTRATORS SUPPLY SYSTEM	MDA 0316 I Ib 12 All.IX
10	ΚΕΝΤΡΟ ΠΑΡΑΓΩΓΗΣ ΚΕΝΟΥ ΙΑΤΡΙΚΗΣ ΧΡΗΣΗΣ	MEDICAL VACUUM CENTRAL STATION	MDA 0307 I Ib 12 All.IX
11	ΚΕΝΤΡΟ ΠΑΡΑΓΩΓΗΣ ΠΕΠΙΕΣΜΕΝΟΥ ΑΕΡΑ ΙΑΤΡΙΚΗΣ ΧΡΗΣΗΣ	Air compressor system for breathing air	MDA 0316 I Ib 12 All.IX
12	ΚΕΝΤΡΟ ΑΠΑΓΩΓΗΣ ΑΝΑΙΣΘΗΤΙΚΩΝ ΑΕΡΙΩΝ	ANESTHETIC GAS SCAVENGING SYSTEM	MDA 0307 I Ib 12 All.IX

- 10 Οι οικονομικοί φορείς που διαθέτουν μονάδα παραγωγής ιατροτεχνολογικών προϊόντων στην Ελλάδα και τα προϊόντα που προσφέρουν, φέρουν CE mark ιατροτεχνολογικών προϊόντων, οφείλουν, για την παρούσα διαδικασία ανάθεσης σύμβασης -επί ποινή απόρριψης-, να κατέχουν και να προσκομίσουν Άδεια Δυνατότητας Παραγωγής των Ιατροτεχνολογικών Προϊόντων που παράγουν από τον Εθνικό Οργανισμό Φαρμάκων σύμφωνα με το άρθρο 3, παρ. 1.1 του Ν.1316/83.
- 11 Με το πέρας των εργασιών εγκατάστασης ο πιστοποιημένος εγκαταστάτης, κατά ISO 9001 και 13485, οφείλει να εκτελέσει τις δοκιμές του ΠΑΡΑΡΤΗΜΑΤΟΣ 1 ανά ομάδα εγκατεστημένων προϊόντων σύμφωνα με την κείμενη νομοθεσία και τις οδηγίες του Υπουργείου Υγείας και θα εκδίδεται έκθεση ελέγχου κατά EN ISO 7396 και ISO 10083.
- 12 Ο διαγωνιζόμενος υποχρεούται να συνυποβάλλει με ποινή αποκλεισμού, οπωσδήποτε με την προσφορά του, το πλήρες εγχειρίδιο χρήσης και λειτουργίας του προσφερόμενου εξοπλισμού, προκειμένου αφενός με τα αντίστοιχα στοιχεία να αξιολογηθούν – βαθμολογηθούν και αφετέρου δε να εξασφαλίζεται η πλήρης εκμετάλλευση των δυνατοτήτων του.
- 13 Ο ανάδοχος υποχρεούται να πραγματοποιήσει πλήρη εκπαίδευση στους χρήστες επί της λειτουργίας του εξοπλισμού και επί της πλήρους εκμετάλλευσης των δυνατοτήτων του, διάρκειας τουλάχιστον δύο (2) ημερολογιακών ημερών. Ο υποψήφιος πρέπει να καταθέσει με την τεχνική του προσφορά πρόγραμμα εκπαίδευσης το οποίο θα αξιολογηθεί.

- 14 Ο εξοπλισμός θα εγκατασταθεί σε πλήρη και κανονική λειτουργία με ευθύνη του προμηθευτή στο χώρο που θα του υποδειχθεί από το Νοσοκομείο. Ο προμηθευτής οφείλει να εκτελέσει πλήρως την εγκατάσταση του μηχανήματος και να το παραδώσει σε πλήρη και κανονική λειτουργία, με δικό του ειδικευμένο και ασφαλισμένο προσωπικό και δική του ολοκληρωτικά ευθύνη, σύμφωνα με τις οδηγίες και τα σχέδια του κατασκευαστικού οίκου και τις οδηγίες των αρμοδίων υπηρεσιών του Νοσοκομείου
- 15 Κατά την υπογραφή του πρωτοκόλλου παραλαβής σε κατάσταση πλήρους λειτουργίας, ο ανάδοχος υποχρεούται να παραδώσει πλήρη σειρά τευχών με οδηγίες συντήρησης και επισκευής (Service Manual) στην Ελληνική ή Αγγλική γλώσσα καθώς και Εγχειρίδιο Λειτουργίας (Operation Manual) μεταφρασμένο στην Ελληνική γλώσσα.
- 16 Οι προσφορές να συνοδεύονται με φύλλο συμμόρφωσης, με αναλυτικές παραπομπές ανά παράγραφο σε πρωτότυπα ή επίσημα αντίγραφα των εντύπων του κατασκευαστικού οίκου. Ασάφειες και αοριστίες ως προς τις παραπομπές για τεκμηρίωση, συνεπάγονται απόρριψη της προσφοράς. Παραπομπές σε βεβαιώσεις του κατασκευαστικού οίκου γίνονται δεκτές μόνο για στοιχεία που δεν αναφέρονται στα επίσημα εργοστασιακά έντυπα του εξοπλισμού.
- 17 Μετά τη λήξη του ως άνω χρόνου εγγύησης καλής λειτουργίας, ο ανάδοχος υποχρεώνεται, εφόσον το επιθυμεί η Αναθέτουσα Αρχή, να αναλάβει τη πλήρη συντήρηση των μηχανημάτων μέχρι τη συμπλήρωση δέκα (10) ετών τουλάχιστον από την οριστική παραλαβή αυτών, έναντι ετήσιας αμοιβής, την οποία θα έχει καθορίσει επ' ακριβώς οπωσδήποτε στην αρχική οικονομική του προσφορά. Το εν λόγω κόστος που δεσμεύει με ρητή δήλωση του τον ανάδοχο, σε μελλοντική σύναψη συμβάσεων και μέχρι την συμπλήρωση δεκαετούς λειτουργίας, δεν επιδέχεται άλλη αναπροσαρμογή πλην της τιμαριθμικής.

ΠΑΡΑΡΤΗΜΑ ΙΙ – ΥΠΟΔΕΙΓΜΑ ΤΕΧΝΙΚΗΣ ΠΡΟΣΦΟΡΑΣ – ΦΥΛΛΟ ΣΥΜΜΟΡΦΩΣΗΣ

1. ΤΕΧΝΙΚΩΝ ΠΡΟΔΙΑΓΡΑΦΩΝ ΚΕΝΤΡΙΚΗΣ ΚΛΙΜΑΤΙΣΤΙΚΗ ΜΟΝΑΔΑΣ ΓΙΑ ΤΗ ΜΕΘ

Α/Α	ΑΠΑΙΤΗΣΗ	ΑΠΑΝΤΗΣΗ	ΠΑΡΑΠΟΜΠΗ																								
A.ΜΟΝΑΔΑ																											
1.	<p>Η Κεντρική Κλιματιστική Μονάδα θα είναι κατάλληλη να καλύπτει ψυκτικά φορτία και θερμικών απωλειών του χώρου. Διαθέτουν πλήρης αυτόνομη λειτουργία με δικό τους κέντρο ελέγχου. Δυνατότητα ελέγχου μεταβαλλόμενης παροχής μέσω αισθητήριων ποιότητας αέρα, πίεσης, θερμοκρασίας.</p> <p>Η μονάδα θα είναι τύπου doubledeck κατάλληλη για τοποθέτηση σε εξωτερικό χώρο δαπέδου. Θα είναι σύμφωνη με τη ευρωπαϊκή οδηγία Eco-design- ERP 2018, θα φέρουν πιστοποίηση VDI 6022, χαμηλής ενεργειακής κατανάλωσης και θα έχουν υπολογιστεί βάσει του προτύπου Eurovent σε συνθήκες Καστοριάς (λόγω έλλειψης δεδομένων για Ιωάννινα HOF 2021 StationList).</p> <p>Όλα τα χαρακτηριστικά των μονάδων θα γίνουν με τις εξής εξωτερικές / εσωτερικές συνθήκες:</p> <table border="1" style="width: 100%; border-collapse: collapse;"> <thead> <tr> <th></th> <th>Χειμώνας</th> <th>Καλοκαίρι</th> </tr> </thead> <tbody> <tr> <td>Εξωτερικές Συνθήκες</td> <td>-6°C / 90%</td> <td>37°C / 40%</td> </tr> <tr> <td>Εσωτερικές Συνθήκες</td> <td>22°C / 45%</td> <td>24°C / 50%</td> </tr> </tbody> </table> <p>Διαστασιολόγηση Κεντρικής Κλιματιστικής Μονάδας</p> <table border="1" style="width: 100%; border-collapse: collapse;"> <tbody> <tr> <td>Παροχή αέρα</td> <td>2.300 m³/h</td> <td>2.300 m³/h</td> </tr> <tr> <td>Διαθέσιμη Εξωτερική Στατική Πίεση</td> <td>1000 Pa</td> <td>1000 Pa</td> </tr> <tr> <td>Ψυκτικό Στοιχείο</td> <td>31 kW</td> <td>7°C–12°C</td> </tr> <tr> <td>Θερμαντικό Στοιχείο</td> <td>23 kW</td> <td>45°C– 40°C</td> </tr> <tr> <td>Υγραντήρας Ατμού</td> <td>18 kW</td> <td>Συνθήκες εξόδου αέρα : 24°C / 50%</td> </tr> </tbody> </table> <p>Απαιτήσεις κατά Eco DesignErP 2018, Eurovent, DIN EN 1886 και DIN EN 13053:2012:</p> <ul style="list-style-type: none"> - Τύπος Εναλλάκτη : RunAroundCoil - Ανάκτηση Εναλλάκτη Θερμότητας στη Θερινή & Χειμερινή Περίοδο: άνω του 68% - Ενεργειακή κλάση κατά Eurovent στη Χειμερινή Περίοδο καθώς και Θερινή Περίοδο : A+ - Κλάση Συντελεστή Θερμογέφυρας : TB2 - Κλάση Θερμικής Αγωγιμότητας : T2 - Κλάση Ταχύτητας : V1 - Κλάση Κινητήρων Ανεμιστήρων : P1 - Κλάση Παραμόρφωσης Κελύφους: D1 - Κλάση Διαρροών Αέρα : L1 - Κλάση Διαρροών Φίλτρων bypass : F9 <p>Μέγιστες Επιτρεπτές Διαστάσεις και Μέγιστο Επιτρεπτό Βάρος:</p> <p>Μήκος : 7.00 mm Πλάτος : 1.50mm Ύψος : 1.65mm</p>		Χειμώνας	Καλοκαίρι	Εξωτερικές Συνθήκες	-6°C / 90%	37°C / 40%	Εσωτερικές Συνθήκες	22°C / 45%	24°C / 50%	Παροχή αέρα	2.300 m ³ /h	2.300 m ³ /h	Διαθέσιμη Εξωτερική Στατική Πίεση	1000 Pa	1000 Pa	Ψυκτικό Στοιχείο	31 kW	7°C–12°C	Θερμαντικό Στοιχείο	23 kW	45°C– 40°C	Υγραντήρας Ατμού	18 kW	Συνθήκες εξόδου αέρα : 24°C / 50%		
	Χειμώνας	Καλοκαίρι																									
Εξωτερικές Συνθήκες	-6°C / 90%	37°C / 40%																									
Εσωτερικές Συνθήκες	22°C / 45%	24°C / 50%																									
Παροχή αέρα	2.300 m ³ /h	2.300 m ³ /h																									
Διαθέσιμη Εξωτερική Στατική Πίεση	1000 Pa	1000 Pa																									
Ψυκτικό Στοιχείο	31 kW	7°C–12°C																									
Θερμαντικό Στοιχείο	23 kW	45°C– 40°C																									
Υγραντήρας Ατμού	18 kW	Συνθήκες εξόδου αέρα : 24°C / 50%																									

Α/Α	ΑΠΑΙΤΗΣΗ	ΑΠΑΝΤΗΣΗ	ΠΑΡΑΠΟΜΠΗ
	Βάρος: 2.300kg		
2.	Στοιχεία Ψυκτικό / Θερμαντικό		
	Όλα τα στοιχεία θα είναι ενσωματωμένα στη Κεντρική Κλιματιστική Μονάδα. Τα στοιχεία νερού θα πρέπει να έχουν επιπλέον 15% εφεδρεία στην διαστασιολόγηση.		
3.	Ανεμιστήρες		
	Οι ανεμιστήρες θα είναι υψηλής απόδοσης με μέγιστο βαθμό απόδοσης IES και χαμηλή στάθμη θορύβου μεταβλητών στροφών. Ο κινητήρας θα είναι EC, με έλεγχο 0-10V.		
4.	Φίλτραση		
	<p>Το φίλτρο προσαγωγής αέρα θα είναι συνδυαστικό G4 κατά EN 779 (Coarse 65% κατά ISO 16890) και κλάσης F9 κατά EN 779 (ePM1 85% κατά ISO 16890).</p> <p>Το φίλτρο επιστροφής θα είναι κλάσης HEPA 14 και εν συνεχεία F7 κατά EN 779 (ePM1 60% κατά ISO 16890).</p>		
5.	Εναλλάκτης		
	Σύμφωνα με τις απαιτήσεις του Κανονισμού EcoDesignErP 2018 της Ευρωπαϊκής Ένωσης, ο εναλλάκτης θα πρέπει να είναι RunAroundCoil και θα πρέπει να έχει ανάκτηση θερμότητας τουλάχιστον 68% .		
<p>Μηχανήματα των οποίων τα χαρακτηριστικά δεν πληρούν τα παραπάνω κριτήρια θα απορρίπτονται.</p>			
6.	Πίνακας ελέγχου		
	<p>Κάθε μονάδα θα φέρει εργοστασιακά ενσωματωμένα όλες τις απαραίτητες ηλεκτρονικές και ηλεκτρολογικές διατάξεις, αισθητήρια εντολές και ρυθμίσεις τόσο για την προστασία του όσο και για την πλήρη αυτόνομη λειτουργία του. Θα είναι εργοστασιακά προγραμματισμένο και το κέντρο ελέγχου θα φέρει εργοστασιακά ενσωματωμένες τις παρακάτω απαραίτητες λειτουργίες όπως:</p> <p>freecooling, bypass, ένδειξη alarm για αλλαγή φίλτρων, χρονοπρογραμματισμό.</p> <p>Επίσης, θα πρέπει να αναγράφονται οι παρακάτω ενδείξεις στον χρήστη όπως:</p> <ul style="list-style-type: none"> - Παροχή αέρα (m3/h, m3/s, l/s) - Ταχύτητα ανεμιστήρα (%). - Κατανάλωση ενέργειας ανεμιστήρων (kWh). - Επίπεδο απόφραξης φίλτρων (%). - Θερμική απόδοση εναλλάκτη θερμότητας (%). - Ανάκτηση ενέργειας εναλλάκτη θερμότητας (kW). - Δείκτης εξοικονόμησης ενέργειας (%). - Μετρητής ανακτώμενης ενέργειας εναλλάκτη θερμότητας (kWh). - Να υπάρχει επιλογή για λειτουργία σε υποπίεση και υπερπίεση, ελέγχοντας τους ανεμιστήρες 		
7.	Ενσύρματο χειριστήριο		
	Θα είναι με ηλεκτρονική οθόνη με φιλικό προς το χρήστη μενού.		

Α/Α	ΑΠΑΙΤΗΣΗ	ΑΠΑΝΤΗΣΗ	ΠΑΡΑΠΟΜΠΗ
	Όλες οι εντολές και οι λειτουργίες θα προγραμματίζονται μέσω του χειριστηρίου καθώς και οι ενδείξεις βλαβών.		
8.	Πρωτόκολλα συνδεσμολογίας		
	<p>Δυνατότητα με σύνδεση σε κεντρικό σύστημα διαχείρισης BMS με τις εξής επιλογές:</p> <ul style="list-style-type: none"> - Modbus RTU μέσω RS-485 - Modbus TCP μέσω Ethernet - BACnet/IP μέσω Ethernet - Εφαρμογή σε λογισμικό Android OS ή iOS - Υπολογιστής μέσω δικτύου LAN ή internet 		
9.	Επιλογές λειτουργίας		
	<ul style="list-style-type: none"> - Σενάριο για συνθήκες υπερπίεσης ή υποπίεσης - Comfort 1, Comfort 2, Economy 1, Economy 2 και Special. Ο χρήστης μπορεί να επιλέξει παροχή και θερμοκρασία για κάθε λειτουργία ξεχωριστά. - Επιλογές ελέγχου θερμοκρασίας : Προσαγωγής αέρα / Επιστροφής αέρα / Χώρου / Ισορροπία. Δυνατότητα επιλογής διατήρησης θερμοκρασίας. - Σταθερή παροχή αέρα (ConstantAirVolumeCAV) / Μεταβλητή παροχή αέρα (VariableAirVolumeVAV) / Παροχή Ελεγχόμενης Ζήτησης (DirectlyControlledVolumeDCV) - Επιλογή χρονοπρογράμματος και σεναρίων έως και 20 events 		
<u>B. ΑΕΡΑΓΩΓΟΙ</u>			
	<p>Οι Αεραγωγοί και οι μονώσεις τους όπως αυτές αναλύονται στην τεχνική περιγραφή, θα κατασκευαστούν σύμφωνα με τις ακόλουθες Εθνικές Τεχνικές Προδιαγραφές (ΕΤΕΠ)</p> <p>ΕΛΟΤ ΤΠ 1501-04-07-01-01:2022 Δίκτυα αεραγωγών από μεταλλικά φύλλα</p> <p>ΕΛΟΤ ΤΠ 1501-04-07-02-01:2022 Μονώσεις αεραγωγών με υαλοβάμβακα ή πετροβάμβακα</p> <p>ΕΛΟΤ ΤΠ 1501-04-07-02-02:2022 Μονώσεις αεραγωγών με αφρώδη ελαστομερή υλικά</p>		
10.	ΑΕΡΑΓΩΓΟΙ ΟΡΘΟΓΩΝΙΚΗΣ ΔΙΑΤΟΜΗΣ ΧΑΜΗΛΗΣ ΠΙΕΣΗΣ		
	<p>Αυτοί θα κατασκευαστούν από γαλβανισμένα χαλυβδόφυλλα με πάχος γαλβανίσματος 275 gr/m² σύμφωνα με τα πρότυπα ΕΛΟΤ EN 10346 και ΕΛΟΤ EN 10143. Το πάχος των χαλυβδόφυλλων θα καθορίζεται από τη μεγαλύτερη διάσταση της διατομής κάθε τμήματος αεραγωγού, όπως πιο κάτω (συνιστώμενες τιμές από TOTEE 2423/86, εάν δεν ορίζεται διαφορετικά στη μελέτη):</p>		

Α/Α	ΑΠΑΙΤΗΣΗ	ΑΠΑΝΤΗΣΗ	ΠΑΡΑΠΟΜΠΗ																																
	<p>Πίνακας 1 - Συνιστώμενο ελάχιστο πάχος χαλυβδοελάσματος αεραγωγών ορθογωνικής διατομής [πηγή: TOTEE 2423/86]</p> <table border="1" data-bbox="312 237 917 506"> <thead> <tr> <th colspan="3">ΜΕΓΑΛΥΤΕΡΗ ΔΙΑΣΤΑΣΗ ΔΙΑΤΟΜΗΣ ΑΕΡΑΓΩΓΟΥ (mm)</th> <th>ΕΛΑΧΙΣΤΟ ΕΠΙΤΡΕΠΟΜΕΝΟ ΠΑΧΟΣ ΕΛΑΣΜΑΤΟΣ (mm)</th> </tr> </thead> <tbody> <tr> <td></td> <td>έως</td> <td>250</td> <td>0,50</td> </tr> <tr> <td>από</td> <td>260</td> <td>έως 500</td> <td>0,60</td> </tr> <tr> <td>από</td> <td>510</td> <td>έως 990</td> <td>0,80</td> </tr> <tr> <td>από</td> <td>1000</td> <td>έως 1490</td> <td>0,90</td> </tr> <tr> <td>από</td> <td>1500</td> <td>έως 1990</td> <td>1,00</td> </tr> <tr> <td>από</td> <td>2000</td> <td>έως 2490</td> <td>1,10</td> </tr> <tr> <td>από</td> <td>2500</td> <td>και άνω</td> <td>1,25</td> </tr> </tbody> </table>	ΜΕΓΑΛΥΤΕΡΗ ΔΙΑΣΤΑΣΗ ΔΙΑΤΟΜΗΣ ΑΕΡΑΓΩΓΟΥ (mm)			ΕΛΑΧΙΣΤΟ ΕΠΙΤΡΕΠΟΜΕΝΟ ΠΑΧΟΣ ΕΛΑΣΜΑΤΟΣ (mm)		έως	250	0,50	από	260	έως 500	0,60	από	510	έως 990	0,80	από	1000	έως 1490	0,90	από	1500	έως 1990	1,00	από	2000	έως 2490	1,10	από	2500	και άνω	1,25		
ΜΕΓΑΛΥΤΕΡΗ ΔΙΑΣΤΑΣΗ ΔΙΑΤΟΜΗΣ ΑΕΡΑΓΩΓΟΥ (mm)			ΕΛΑΧΙΣΤΟ ΕΠΙΤΡΕΠΟΜΕΝΟ ΠΑΧΟΣ ΕΛΑΣΜΑΤΟΣ (mm)																																
	έως	250	0,50																																
από	260	έως 500	0,60																																
από	510	έως 990	0,80																																
από	1000	έως 1490	0,90																																
από	1500	έως 1990	1,00																																
από	2000	έως 2490	1,10																																
από	2500	και άνω	1,25																																
	<p>Για ενίσχυση της ακαμψίας των αεραγωγών, όταν η μέγιστη διάστασή τους ξεπερνά τα 45 cm και έως τα 150 cm, θα στραντζάρονται χιαστί σε όλες τις πλευρές τους. Αεραγωγοί με μεγαλύτερη διάσταση άνω του 1,50 m πρέπει να φέρουν ενισχύσεις από σιδηρογωνίες σε όλες τις πλευρές τους.</p> <p>Οι συνδέσεις τους θα κατασκευάζονται σύμφωνα με τον Πίνακα 3 της ΕΛΟΤ ΤΠ 1501-04-07-01-01:2022:</p> <ul style="list-style-type: none"> • Για μεγαλύτερη διάσταση διατομής αεραγωγού μέχρι 0,60 m: Με συρτάρι. • Για μεγαλύτερη διάσταση διατομής αεραγωγού από 1,00 m έως 1,50 m (και άνω, ανάλογα με τη μελέτη): Με φλάντζες από σιδηρογωνίες (π.χ. 35x35x4 mm για διάσταση έως 1,50m). <p>Τεμάχια αεραγωγών με μεγαλύτερη διάσταση διατομής τους πάνω από 75 cm δεν πρέπει να κατασκευάζονται σε τμήματα μήκους άνω των 1,20 m. Οι αεραγωγοί μικρής διατομής είναι δυνατόν να συνδέονται με φλάντζες από σιδηρογωνίες 25x25x3 mm για δυνατότητα αποσυναρμολόγησης.</p> <p>Τα δίκτυα αεραγωγών χαμηλής πίεσης/ταχύτητας θα κατασκευασθούν σύμφωνα με τις προδιαγραφές των ΕΛΟΤ EN 1505 (διαστάσεις ορθογωνικών αεραγωγών), ΕΛΟΤ EN 1507 (απαιτήσεις αντοχής και στεγανότητας ορθογωνικών αεραγωγών) και τα δεδομένα (STANDARDS) κατασκευής αεραγωγών της SMACNALOWPRESSUREDUCTSTANDARDS (SHEETMETALANDAIRCONDITIONINGCONTRACTORSNATIONALASSOCIATIONINC.) U.S.A.</p>																																		
11.	ΕΙΔΙΚΕΣ ΔΙΑΤΑΞΕΙΣ																																		
	<p>Τμήματα στροφής (γωνίες) των αεραγωγών, θα κατασκευαστούν κατ' αρχήν καμπύλα, με ακτίνα καμπυλότητας της εσωτερικής επιφάνειας της καμπύλης ίση με τη διάσταση του αεραγωγού κατά τη φορά στροφής και θα φέρουν οδηγά πτερύγια (εφαρμογή TOTEE 2423/86). Όπου για λόγους αρχιτεκτονικούς δεν είναι αυτό δυνατό, επιτρέπεται η εφαρμογή μικρότερης ή και μηδενικής ακτίνας καμπυλότητας, τότε όμως θα τοποθετηθούν οδηγά πτερύγια στροφής διπλής ακτίνας καμπυλότητας (με μεταβαλλόμενο πάχος).</p> <p>Παρέκκλιση των διαστάσεων των αεραγωγών που καθορίζονται στα σχέδια επιτρέπεται σε θέσεις όπου το επιβάλλουν αρχιτεκτονικοί λόγοι, αλλά μόνο με την προϋπόθεση ότι η ισοδύναμη διατομή του αγωγού θα μείνει αμετάβλητη της ισοδυναμίας νοούμενης από άποψη τριβών και πάντα μετά από έγκριση της Επίβλεψης.</p> <p>Για να υπάρχει δυνατότητα αποσυναρμολόγησης των αεραγωγών, όπου συντρέχουν ειδικοί λόγοι (π.χ. κρίσιμα σημεία διελεύσεως από τοιχία, μπετόν κ.λπ.), οι αεραγωγοί</p>																																		

Α/Α	ΑΠΑΙΤΗΣΗ	ΑΠΑΝΤΗΣΗ	ΠΑΡΑΠΟΜΠΗ
	<p>μικρής διατομής δύναται να συνδέονται με ζεύγος φλαντζών από σιδηρογωνία (π.χ. 25x25x3 mm) με κατάλληλο παρέμβυσμα στεγανότητας, πυράντοχο ή μη, σύμφωνα με τις απαιτήσεις της Μελέτης. Τα παρεμβύσματα στεγανότητας των φλαντζών θα έχουν αντιδιαβρωτικές ιδιότητες.</p>		
12.	ΠΡΟΣΤΑΣΙΑ ΕΝΑΝΤΙ ΔΙΑΒΡΩΣΕΩΝ		
	<p>Τα τμήματα της κατασκευής από μορφοσίδηρο των αεραγωγών και των στηριγμάτων τους θα προστατεύονται καλά από διάβρωση με εφαρμογή primer και επιστρώσεων επικαλυπτικής βαφής, ανάλογα με τις συνθήκες του σημείου εγκατάστασής τους. Η επίστρωση αυτή θα εκτελείται μετά από πλήρη και επιμελημένο καθαρισμό των επιφανειών των τεμαχίων και πριν από την τελική συναρμογή με τους αεραγωγούς, για προστασία και των επιφανειών που καλύπτονται από τα ελάσματα των αεραγωγών μετά τη συναρμογή.</p>		
13.	ΣΤΗΡΙΞΗ ΤΩΝ ΑΕΡΑΓΩΓΩΝ		
	<p>Οι αεραγωγοί κατά την οριζόντια διαδρομή τους πρέπει να αναρτώνται από την οροφή με κοχλιωτές ράβδους (ντίζες) και με εγκάρσιες σιδηρογωνίες. Οι ντίζες πρέπει να στερεώνονται στην οροφή με μεταλλικά εκτονωτικά βύσματα ή χημικά αγκύρια, ανάλογα με τις συνθήκες του σημείου εγκατάστασης. Σε μεγάλες εγκαταστάσεις, ο προαναφερόμενος τρόπος στήριξης μπορεί να οδηγήσει σε μεγάλες αξονικές μετατοπίσεις του αεραγωγού σε περίπτωση σεισμού. Στην περίπτωση αυτή απαιτείται στήριξη μικτού τύπου με συνδυασμό ντιζών και διατομών μορφοσιδήρου, βάσει ειδικής Μελέτης. Απαγορεύεται αυστηρά η στερέωση των ελασμάτων αναρτήσεως στον χαλύβδινο οπλισμό του σκυροδέματος. Μεταξύ αεραγωγού και σιδηρογωνιών πρέπει να παρεμβάλλονται ελαστικά παρεμβύσματα απόσβεσης κραδασμών και προστασίας της μόνωσης (στην περίπτωση μονωμένων αεραγωγών), πυράντοχα ή μη, ανάλογα με τις απαιτήσεις της Μελέτης. Ενδεικτικοί τρόποι στήριξης/ανάρτησης των αεραγωγών απεικονίζονται στο Σχήμα 7 και στον Πίνακα 4.</p>		

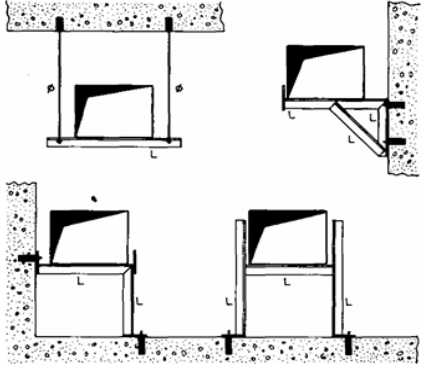
Α/Α	ΑΠΑΙΤΗΣΗ	ΑΠΑΝΤΗΣΗ	ΠΑΡΑΠΟΜΠΗ																								
	 <p style="text-align: center;">Σχήμα 7 - Στηρίξεις/αναρτήσεις αεραγωγών</p> <p style="text-align: center;">Πίνακας 4 - Ενδεικτικοί τρόποι στήριξης/ανάρτησης ορθογωνικών αεραγωγών</p> <table border="1" data-bbox="236 680 957 891"> <thead> <tr> <th>Μέγιστη διάσταση αεραγωγού (mm)</th> <th>Ράβδοι Ανάρτησης (mm)</th> <th>Εγκάρσιες Σιδηρογωνίες (mm)</th> <th>Μέγιστη επιτρεπόμενη απόσταση μεταξύ οριζόντιων στηριγμάτων - αναρτήσεων (mm)</th> </tr> </thead> <tbody> <tr> <td>έως 400</td> <td>6</td> <td>30x30x3</td> <td>3000</td> </tr> <tr> <td>από 410 έως 1000</td> <td>6</td> <td>40x40x3</td> <td>2500</td> </tr> <tr> <td>από 1010 έως 1600</td> <td>6</td> <td>40x40x4</td> <td>2500</td> </tr> <tr> <td>από 1610 έως 2000</td> <td>8</td> <td>40x40x4</td> <td>1800</td> </tr> <tr> <td>από 2010 και πάνω</td> <td>10</td> <td>50x50x5</td> <td>1800</td> </tr> </tbody> </table> <p>Για αεραγωγούς κατακόρυφων διαδρομών η στήριξη πρέπει να γίνεται με σιδηρογωνίες 40x40x4 mm, ανά αποστάσεις έως 2,0 m. Η στήριξη των αεραγωγών πρέπει να γίνεται μέσω παρεμβυσμάτων απόσβεσης κραδασμών για την αποφυγή μεταφοράς θορύβου δια μέσου του δικτύου σε ολόκληρο το κτίριο, πυράντοχων ή μη, ανάλογα με τις απαιτήσεις της Μελέτης.</p> <p>Τα στηρίγματα των αεραγωγών από μορφοσίδηρο πρέπει να προστατεύονται από διάβρωση με εφαρμογή primer και επιστρώσεων επικαλυπτικής βαφής, ανάλογα με τις συνθήκες του σημείου εγκατάστασής τους και τις σχετικές οδηγίες του παραγωγού της επικαλυπτικής βαφής. Η επίστρωση αυτή πρέπει να γίνεται μετά από πλήρη και επιμελημένο καθαρισμό των επιφανειών και πριν από την τελική συναρμογή τους με τους αεραγωγούς, ώστε να προστατευτεί και η επιφάνεια που επικαλύπτεται από τα ελάσματα των αεραγωγών μετά τη συναρμογή.</p> <p>Επισημαίνονται επίσης τα εξής:</p> <ul style="list-style-type: none"> • Απαγορεύεται η έμμεση στήριξη ή ανάρτηση από τους αεραγωγούς άλλων εγκαταστάσεων (ηλεκτρολογικά, υδραυλικά κ.λπ.) ή λοιπών οικοδομικών στοιχείων (ψευδοροφές, ψευδοπατώματα κλπ) και το αντίστροφο, δηλαδή η έμμεση στήριξη των αεραγωγών σε αυτά. • Απαγορεύεται η διάτρηση των αεραγωγών για τη στήριξή τους (πέραςμα της ντίζας μέσα από τον αεραγωγό). 	Μέγιστη διάσταση αεραγωγού (mm)	Ράβδοι Ανάρτησης (mm)	Εγκάρσιες Σιδηρογωνίες (mm)	Μέγιστη επιτρεπόμενη απόσταση μεταξύ οριζόντιων στηριγμάτων - αναρτήσεων (mm)	έως 400	6	30x30x3	3000	από 410 έως 1000	6	40x40x3	2500	από 1010 έως 1600	6	40x40x4	2500	από 1610 έως 2000	8	40x40x4	1800	από 2010 και πάνω	10	50x50x5	1800		
Μέγιστη διάσταση αεραγωγού (mm)	Ράβδοι Ανάρτησης (mm)	Εγκάρσιες Σιδηρογωνίες (mm)	Μέγιστη επιτρεπόμενη απόσταση μεταξύ οριζόντιων στηριγμάτων - αναρτήσεων (mm)																								
έως 400	6	30x30x3	3000																								
από 410 έως 1000	6	40x40x3	2500																								
από 1010 έως 1600	6	40x40x4	2500																								
από 1610 έως 2000	8	40x40x4	1800																								
από 2010 και πάνω	10	50x50x5	1800																								
14.	ΣΗΜΑΝΣΗ ΤΩΝ ΑΕΡΑΓΩΓΩΝ																										
	<p>Όλοι οι αεραγωγοί θα σημειωθούν με γράμματα και βέλη ώστε να φαίνεται καθαρά η λειτουργία τους (προσαγωγής – επιστροφής – νωπός κλπ.) και η φορά κίνησης του αέρα. Οι αεραγωγοί θα φέρουν εξωτερικά και σε αποστάσεις όχι μεγαλύτερες από 4 m μεταξύ τους, έγχρωμους δακτυλίους πλάτους 25 mm, για το χαρακτηρισμό του διερχόμενου</p>																										

Α/Α	ΑΠΑΙΤΗΣΗ	ΑΠΑΝΤΗΣΗ	ΠΑΡΑΠΟΜΠΗ
	<p>αέρα μέσω των αγωγών (νωπός, ανακυκλοφορίας κλπ.). Για διακλαδώσεις μήκους μικρότερου των 6 m θα υπάρχει μια τουλάχιστον ένδειξη.</p> <p>Ο χρωματικός κώδικας που θα ακολουθηθεί θα καθορισθεί από την επίβλεψη</p>		
15.	ΣΤΟΜΙΑ ΛΗΨΗΣ ΝΩΠΟΥ ΑΕΡΑ ή ΑΠΟΡΡΙΨΗΣ ΑΕΡΑ ΣΤΟ ΥΠΑΙΘΡΟ		
	<p>Αυτά θα είναι κατάλληλα για τοποθέτηση σε εξωτερικούς τοίχους ή στους αεραγωγούς, για τη λήψη νωπού αέρα ή απόρριψης αέρα στο ύπαιθρο. Τα στόμια αυτά θα έχουν μια σειρά σταθερών οριζοντίων πτερυγίων με κλίση 45ο και θα είναι διαμορφωμένα κατά τρόπο που θα αποκλείει την είσοδο βρόχινων νερών.</p> <p>Τα στόμια λήψης νωπού αέρα θα είναι κατασκευασμένα από γαλβανισμένη λαμαρίνα και θα φέρουν εσωτερικό μεταλλικό πλέγμα.</p>		
16.	ΜΟΝΩΣΗ ΑΕΡΑΓΩΓΩΝ		
	<p>Ο αεραγωγός απόρριψης του αέρα θα μονωθεί σε όλο το μήκος του εξωτερικά με πλάκες υαλοβάμβακα πυκνότητας 40 kg/m³ και πάχους 50mm. Η μόνωση θα έχει συντελεστή θερμικής αγωγιμότητας θερμομονωτικού υλικού λ<0,040 W/(m·K) (στους 20°C). Εναλλακτικά οι αεραγωγοί μπορούν να μονωθούν με μόνωση από πλάκα αφρώδους πολυαιθυλαίνιου (ενδ. τύπος FRELEN) κατάλληλου πάχους ώστε να επιτυγχάνεται ισοδύναμος συντελεστής θερμικής αντίστασης.</p> <p>Τα τμήματα στο ύπαιθρο θα καλύπτονται με φύλλα αλουμινίου πάχους 0,6mm.</p> <p>Οι πλάκες του υαλοβάμβακα θα φέρουν εξωτερικά επικάλυψη φύλλου αλουμινίου πάχους 10μ. Οι πλάκες θα επικολλούνται σε όλη την επιφάνεια επαφής με τον αεραγωγό ή θα στερεώνονται στην επιφάνεια των αεραγωγών με βελόνες τύπου STIP-CLIPS και πλακίδια συγκρατήσεως της μόνωσης σε ποσότητα 5 τεμάχια ανά τετρ. μέτρο. Οι αρμοί θα στεγανοποιούνται με αυτοκόλλητη πλαστική ταινία πλάτους 5 cm.</p> <p>Γενικά η μόνωση θα είναι συνεχής σε όλο το μήκος των αεραγωγών, ακόμα και στις διελεύσεις των τοίχων και των δαπέδων εκτός από τα σημεία που υπάρχουν διαφράγματα κατά της πυρκαγιάς.</p> <p>Κατά τις διελεύσεις των μονωμένων αεραγωγών από τοίχους ή δάπεδα, αυτοί θα προστατεύονται με φύλλο γαλβανισμένης λαμαρίνας πάχους 0,6 mm και μήκους κατά 2,0 cm μεγαλύτερου του πάχους του τοίχου. Η περιμετρική πλευρά της τρύπας του τοίχου θα καλυφθεί επίσης με λαμαρίνα πάχους 0,6 mm και μήκους όσο και το πάχος του τοίχου. Το κενό μεταξύ των δυο φύλλων λαμαρίνας θα γεμίζει με κατάλληλο υλικό.</p>		
	Γ. ΤΟΠΟΘΕΤΗΣΗ ΜΟΝΑΔΑΣ ΚΑΙ ΛΟΙΠΕΣ ΕΡΓΑΣΙΕΣ		
	<p>Παράλληλα με την προμήθεια της Κεντρικής Κλιματιστικής Μονάδας (ΚΚΜ), ο προμηθευτής είναι υπεύθυνος για την άρτια, πλήρη και σύμφωνη με τους κανόνες της επιστήμης και της τέχνης, καθώς και την κείμενη νομοθεσία και τα διεθνή πρότυπα (π.χ. EN, ISO, ASHRAEStandard 170), εκτέλεση των κάτωθι αλληλένδετων και κρίσιμων εργασιών:</p>		
17.	ΕΓΚΑΤΑΣΤΑΣΗ ΚΚΜ ΚΑΙ ΔΟΜΙΚΕΣ ΠΑΡΕΜΒΑΣΕΙΣ		

Α/Α	ΑΠΑΙΤΗΣΗ	ΑΠΑΝΤΗΣΗ	ΠΑΡΑΠΟΜΠΗ
	<p>Στην προκαθορισμένη θέση επί του δώματος, η οποία προορίζεται για την εγκατάσταση της ΚΚΜ, επιβάλλεται η διεξαγωγή ενδεδειγμένης στατικής μελέτης και ανάλυσης της φέρουσας ικανότητας της υφιστάμενης πλάκας σπλισμένου σκυροδέματος. Η εν λόγω μελέτη θα πρέπει να λαμβάνει υπόψη τα δυναμικά φορτία της μονάδας εν λειτουργία, τις περιβαλλοντικές καταπονήσεις (σεισμικές, κλπ) και τις τοπικές ιδιαιτερότητες της κατασκευής. Σε περίπτωση που η στατική ανάλυση, συμπεριλαμβανομένων πιθανών μη καταστροφικών ελέγχων, αποδείξει ανεπάρκεια της φέρουσας ικανότητας ή υπαγορεύσει την ανάγκη για ανακατανομή των φορτίων προς τα κύρια φέροντα στοιχεία (δοκούς, υποστυλώματα) θα γίνει ξεχωριστή κοστολόγηση των παραπάνω κρίσιμων εργασιών αποκατάστασης της στατικής επάρκειας και η πληρωμή τους θα γίνει επιπλέον του αρχικά συμφωνηθέντος τιμήματος της σύμβασης. Για το σκοπό αυτό ο προμηθευτής θα εκπονήσει και θα υποβάλει προς έγκριση στην αρμόδια Τεχνική Υπηρεσία του Νοσοκομείου, λεπτομερή τεχνικοοικονομική μελέτη για τις απαιτούμενες επεμβάσεις στατικής ενίσχυσης ή/και τροποποίησης της έδρασης της ΚΚΜ. Η μελέτη αυτή θα περιλαμβάνει αναλυτικούς υπολογισμούς, σχέδια λεπτομερειών, προδιαγραφές υλικών και μεθόδων εφαρμογής, καθώς και κοστολόγιο βασισμένο σε τιμές μονάδος. Η εκκίνηση οποιασδήποτε εργασίας στατικής φύσεως ή άλλης αλληλένδετης θα πραγματοποιηθεί αποκλειστικά κατόπιν της ρητής, ανεπιφύλακτης και έγγραφης έγκρισης της υποβληθείσας μελέτης από την Τεχνική Υπηρεσία, τόσο ως προς την τεχνική της αρτιότητα, όσο και ως προς το οικονομικό της σκέλος το οποίο θα πρέπει να εγκριθεί και από τις οικονομικές υπηρεσίες του Νοσοκομείου με έκδοση σχετικής απόφασης ή σύναψης νέας σύμβασης.</p> <p>Θα εκτελεστούν οικοδομικές και ηλεκτρομηχανολογικές εργασίες αποξήλωσης υφιστάμενων στοιχείων και σχολαστικής προετοιμασίας του χώρου εγκατάστασης, διασφαλίζοντας την απόλυτη επιτεδότητα και την απουσία ρύπων ή εμποδίων που θα μπορούσαν να επηρεάσουν την ορθή εγκατάσταση της μονάδας.</p> <p>Η έδραση της ΚΚΜ θα σχεδιαστεί και θα υλοποιηθεί κατά τρόπο που να διασφαλίζει τη βέλτιστη μεταφορά των στατικών και δυναμικών φορτίων στα φέροντα στοιχεία του κτιριακού οργανισμού, με έμφαση στη μεταφορά τους σε δοκούς και υποστυλώματα.</p> <p>Θα πραγματοποιηθεί η επιτόπια συναρμολόγηση των τμημάτων της ΚΚΜ στο δώμα. Η συναρμολόγηση θα ακολουθήσει πιστά τις λεπτομερείς οδηγίες και τα τεχνικά εγχειρίδια του κατασκευαστή, καθώς και τα αυστηρότερα πρότυπα ορθής κατασκευαστικής πρακτικής και ασφάλειας εργασιών.</p> <p>Η ανύψωση των επιμέρους τμημάτων της ΚΚΜ για την συναρμολόγησή τους στο δώμα θα πραγματοποιηθεί με τη χρήση εξειδικευμένου γερανοφόρου οχήματος, κατόπιν εκπόνησης αναλυτικής μελέτης ανύψωσης που θα λαμβάνει υπόψη τις ιδιαίτερες χωρικές συνθήκες, το βάρος και τις διαστάσεις των προς ανύψωση τμημάτων, καθώς και τις απαιτήσεις ασφάλειας του προσωπικού, των ασθενών και των υφιστάμενων εγκαταστάσεων.</p> <p>Επισημαίνεται ότι, για τη διέλευση των τμημάτων εντός του δώματος, ενδέχεται να απαιτηθεί η μερική καθαίρεση τμήματος της υφιστάμενης ξύλινης στέγης και της επικάλυψης κεραμιδιών, προκειμένου να διαμορφωθεί επαρκές άνοιγμα διέλευσης. Μετά την ολοκλήρωση της τοποθέτησης των μηχανολογικών στοιχείων, θα απαιτηθεί η</p>		

Α/Α	ΑΠΑΙΤΗΣΗ	ΑΠΑΝΤΗΣΗ	ΠΑΡΑΠΟΜΠΗ
	<p>αποκατάσταση της στέγης και της κεραμοσκεπής, με χρήση κατάλληλων υλικών και τεχνικών, ώστε να διασφαλιστεί η πλήρης στεγανότητα και η αποτροπή εισροής υδάτων εντός του δώματος.</p> <p>Λόγω της ιδιαιτερότητας του χώρου –καθώς πρόκειται για δώμα νοσοκομείου με αυξημένες απαιτήσεις υγιεινής, μόνωσης και ασφάλειας– απαιτείται η λήψη εξειδικευμένων μέτρων προστασίας κατά τη φάση καθαίρεσης και επανακατασκευής της στέγης, τόσο ως προς την ασφάλεια του προσωπικού όσο και ως προς τη διασφάλιση της λειτουργικής ακεραιότητας των εσωτερικών χώρων. Απαιτείται ιδιαίτερη μέριμνα για την αποφυγή δημιουργίας διαρροών, εισροής υδάτων ή υγρασίας, που ενδέχεται να προκαλέσουν σημαντικές βλάβες σε ηλεκτρομηχανολογικές εγκαταστάσεις ή και σε ιατρικό εξοπλισμό.</p> <p>Για τις εργασίες, θα απαιτηθεί προσωρινός και πλήρης αποκλεισμός της πρόσβασης οχημάτων προς και από το κεντρικό πάρκινγκ του νοσοκομείου. Αυτό συνεπάγεται υποχρεωτική εκπόνηση και εφαρμογή εγκεκριμένου σχεδίου προσωρινών κυκλοφοριακών ρυθμίσεων (με εναλλακτικές οδεύσεις, σήμανση, προσωπικό) σε συνεννόηση με τις υπηρεσίες του νοσοκομείου, με αποκλειστική ευθύνη του προμηθευτή για τις απαραίτητες αδειοδοτήσεις και τα διαδικαστικά.</p>		
18.	ΗΛΕΚΤΡΟΛΟΓΙΚΗ ΔΙΑΣΥΝΔΕΣΗ		
	<p>Η ηλεκτρική τροφοδοσία της ΚΚΜ θα πραγματοποιηθεί από υφιστάμενο ή νέο πίνακα διανομής, μέσω ανεξάρτητης γραμμής. Θα εγκατασταθεί κατάλληλη διάταξη προστασίας από υπερένταση και σφάλματα γείωσης (π.χ. αυτόματος διακόπτης ισχύος με θερμική και μαγνητική προστασία, διακόπτης διαφορικού ρεύματος – ΔΔΡ τύπου Α ή Β εάν απαιτείται από τον κατασκευαστή ανάλογα με τα χαρακτηριστικά της μονάδας). Η διατομή των αγωγών τροφοδοσίας θα επιλεγεί βάσει της ονομαστικής ισχύος της ΚΚΜ, της επιτρεπτής πτώσης τάσης, της μεθόδου εγκατάστασης και των απαιτήσεων του προτύπου ΕΛΟΤ HD 384 ή ισοδύναμων διεθνών προτύπων, λαμβάνοντας υπόψη και τις ιδιαίτερες απαιτήσεις για ηλεκτρικές εγκαταστάσεις σε χώρους υγειονομικής περίθαλψης.</p>		
19.	ΠΑΡΟΧΗ ΑΠΟΣΚΛΗΡΥΜΕΝΟΥ ΝΕΡΟΥ ΚΑΙ ΑΠΟΧΕΤΥΣΗ ΣΥΜΠΥΚΝΩΜΑΤΩΝ		
	<p>Θα υλοποιηθεί η σύνδεση της ΚΚΜ με το δίκτυο παροχής αποσκληρωμένου νερού, απαραίτητου για την εύρυθμη και υγιεινή λειτουργία του ενσωματωμένου υγραντήρα ατμού. Η ποιότητα του νερού πρέπει να ανταποκρίνεται στις προδιαγραφές του κατασκευαστή του υγραντήρα για την αποφυγή επικαθίσεων αλάτων και ανάπτυξης μικροοργανισμών.</p> <p>Θα μελετηθεί, κατασκευαστεί και εγκατασταθεί ένα πλήρες και λειτουργικό δίκτυο αποχέτευσης, ικανό να συλλέγει και να απομακρύνει με ασφάλεια και υγιεινό τρόπο τα συμπυκνώματα που παράγονται στο ψυκτικό στοιχείο και στο στοιχείο ανάκτησης θερμότητας τύπου "run-groundcoil". Το δίκτυο αυτό θα περιλαμβάνει υδατοπαγίδες (σιφώνια) κατάλληλου βάθους για την αποτροπή εισόδου οσμών και αέρα, θα κατασκευαστεί από υλικά ανθεκτικά στη διάβρωση και θα διαθέτει τις κατάλληλες κλίσεις για την απρόσκοπτη ροή. Η τελική σύνδεση θα γίνει σε υφιστάμενη ή νέα, αποκλειστικής χρήσης, αποχετευτική στήλη.</p>		

Α/Α	ΑΠΑΙΤΗΣΗ	ΑΠΑΝΤΗΣΗ	ΠΑΡΑΠΟΜΠΗ
20.	ΔΙΚΤΥΟ ΑΕΡΑΓΩΓΩΝ ΑΠΟΡΡΙΨΗΣ ΚΑΙ ΠΡΟΣΛΗΨΗΣ ΝΩΠΟΥ ΑΕΡΑ ΣΤΟ ΔΩΜΑ		
	<p>Για τη διαμόρφωση των διόδων για τους αεραγωγούς απόρριψης και πρόσληψης νωπού αέρα μέσω της υπάρχουσας κεραμοσκεπής, θα γίνει διάνοιξη δύο (2) οπών, διαστάσεων περίπου 60cm×60cm η καθεμιά. Οι θέσεις τους θα επιλεγούν προσεκτικά ώστε να αποτρέπεται η επαναεισοδή του απορριπτόμενου αέρα (re-entrainment) και να ελαχιστοποιείται η πιθανή όχληση. Οι μέθοδοι που θα χρησιμοποιηθούν για τη διάνοιξη θα εξασφαλίσουν απόλυτα τη δομική αντοχή και τη στεγανότητα της κεραμοσκεπής.</p> <p>Ο αεραγωγός απόρριψης μολυσμένου αέρα, κατασκευασμένος από γαλβανισμένη λαμαρίνα και φέρων εξωτερική θερμομόνωση σύμφωνα με τις τεχνικές προδιαγραφές, θα εκκινεί από το στόμιο εξόδου της ΚΚΜ και θα οδεύει προς το εξωτερικό περιβάλλον. Η απόληξή του θα γίνει σε ύψος και θέση που συμμορφώνονται με τους κανονισμούς για την απόρριψη νοσοκομειακού αέρα (π.χ. σε επαρκή απόσταση από σημεία πρόσληψης νωπού αέρα ή παράθυρα), συνήθως άνωθεν της στέγης στην προβλεπόμενη νότια όψη. Η απόληξη θα φέρει ειδικό κάλυμμα προστασίας από τις καιρικές συνθήκες (βροχή, χιόνι) και πλέγμα αποτροπής εισόδου πτηνών και εντόμων, σχεδιασμένο για ελάχιστη πτώση πίεσης.</p> <p>Αντιστοίχως, ο αεραγωγός πρόσληψης νωπού εξωτερικού αέρα, θα κατευθύνεται από κατάλληλα επιλεγμένο σημείο του εξωτερικού περιβάλλοντος της βόρειας όψης μακριά από πηγές ρύπανσης, έως το στόμιο εισόδου νωπού αέρα της ΚΚΜ. Θα φέρει ομοίως κατάλληλη προστατευτική απόληξη με ειδικό κάλυμμα.</p> <p>Τα σημεία διέλευσης των αεραγωγών διαμέσου της κεραμοσκεπής αποτελούν κρίσιμα σημεία για την υδατοστεγανότητα. Θα εφαρμοστούν εξειδικευμένες τεχνικές στεγανοποίησης, με χρήση κατάλληλων υλικών (π.χ. εύκαμπτες μεμβράνες στεγανοποίησης, ειδικά τεμάχια σφράγισης, σφραγιστικά μαστίχης υψηλής αντοχής), διασφαλίζοντας την απόλυτη και μακροχρόνια στεγανότητα έναντι εισροής όμβριων υδάτων. Η εργασία αυτή απαιτεί υψηλή τεχνογνωσία και εμπειρία σε κατασκευές στεγών.</p>		
	Δ.ΓΕΝΙΚΕΣ ΑΠΑΙΤΗΣΕΙΣ		
21.	Για την προσφερόμενη Κεντρική Κλιματιστική Μονάδα να δοθεί εγγύηση καλής λειτουργίας διάρκειας δύο (2) ετών. Η ισχύς της εγγύησης αρχίζει δύο (2) μήνες μετά την προσκόμιση της μονάδας στον τόπο εγκατάστασης του έργου.		
22.	Η προσφερόμενη Κεντρική Κλιματιστική Μονάδα θα πρέπει να φέρει σήμανση CE σύμφωνα με την Οδηγία 2014/35/EU και ο κατασκευαστικός οίκος της θα πρέπει να διαθέτει πιστοποίηση σύμφωνα με τα πρότυπα ISO 9001:2015, ISO 14001:2015 (να κατατεθούν τα σχετικά πιστοποιητικά).		
23.	<p>Η προσφερόμενη Κεντρική Κλιματιστική Μονάδα θα πρέπει να πληροί τους παρακάτω κανονισμούς:</p> <ul style="list-style-type: none"> • Machinerydirective 2006/42/EC • EMC directive 2014/30/EU • Low voltage directive 2014/35/EU 		

Α/Α	ΑΠΑΙΤΗΣΗ	ΑΠΑΝΤΗΣΗ	ΠΑΡΑΠΟΜΠΗ
	<ul style="list-style-type: none"> • Pressureequipmentdirective 2014/68/EU • RoHSdirective 2011/65/EU • WEEE directive 2012/19/E • Ecodesign directives 2009/125/EU and (EU) 2017/1369 following regulations: <ul style="list-style-type: none"> - Ecodesign requirements for ventilation units No. 1253/2014 - Energy labelling of residential ventilation units No. 1254/2014 		
24.	<p>Η προσφερόμενη Κεντρική Κλιματιστική Μονάδα θα πρέπει να πληροί τα παρακάτω πρότυπα:</p> <ul style="list-style-type: none"> • EN ISO 12100:2010 Safety of machinery – General principles for design – Risk assessment and risk reduction • EN IEC 61000-6-2:2019 Electromagnetic compatibility (EMC) – Part 6-2: Generic standards – Immunity for industrial environments • EN IEC 61000-6-3:2021 Electromagnetic compatibility (EMC) – Part 6-3: Generic standards – Emission standard for residential, commercial and light-industrial environments • EN 60204-1:2018 Safety of machinery – Electrical equipment of machines Part 1: General requirements • EN 1886:2007 Ventilation for buildings – Air handling units – Mechanical performance • EN 13053:2019 Ventilation for buildings – Air handling units – Rating and performance for units omponents and sections • EN 308:2022 Heat exchangers. Test procedures for establishing performance of air to air heat recovery components • EN 378-2:2016 Refrigerating systems and heat pumps – Safety and environmental requirements – Part 2: Design, construction, testing, marking and documentation. • DI 3803-1:2020 Air-conditioning - Structural and technical principles - Central air conditioningsystems (VDI Ventilation Code of Practice) • RLT-Guideline 01:2018 General requirements for Air Handling Units • VDI 6022-1:2018 Ventilation and indoor-air quality - Hygiene requirements for ventilation and air-conditioning systems and units (VDI Ventilation Code of Practice) (applied for Klasik-.../Hg version) • DIN 1946-4E:2018 Ventilation and air conditioning- Part4: Ventilation in buildings and rooms of health care (applied for Klasik-.../Hc version). 		
25.	<p>Οι υποψήφιοι προμηθευτές υποχρεούνται να υποβάλλουν πλήρες εγχειρίδιο χρήσης και λειτουργίας της Κεντρικής Κλιματιστικής Μονάδας που θα προσφέρουν</p>		
26.	<p>Ο προμηθευτής υποχρεούται να παράσχει στους χρήστες πλήρη εκπαίδευση σχετικά με τη λειτουργία της Κεντρικής Κλιματιστικής Μονάδας και την αξιοποίηση των δυνατοτήτων της κατά την πρώτη εκκίνησή της.</p>		
27.	<p>Κατά την υπογραφή του πρωτοκόλλου παραλαβής, ο προμηθευτής υποχρεούται να παραδώσει πλήρη σειρά τευχών με οδηγίες συντήρησης και επισκευής (Service Manual)</p>		

Α/Α	ΑΠΑΙΤΗΣΗ	ΑΠΑΝΤΗΣΗ	ΠΑΡΑΠΟΜΠΗ
	στην Ελληνική ή Αγγλική γλώσσα καθώς και Εγχειρίδιο Λειτουργίας (Operation Manual) στην Ελληνική ή Αγγλική γλώσσα.		
28.	Οι προσφορές πρέπει να συνοδεύονται από Φύλλο Συμμόρφωσης, καθώς και από υποστηρικτικό υλικό όπως αναλυτικές τεχνικές αναφορές, το οποίο να αποδεικνύει τα δηλωθέντα τεχνικά χαρακτηριστικά. Ειδικότερα, το Φύλλο Συμμόρφωσης πρέπει να περιλαμβάνει αναλυτικές παραπομπές, ανά παράγραφο των τεχνικών προδιαγραφών, σε πρωτότυπα έγγραφα ή επίσημα αντίγραφα των τεχνικών φυλλαδίων και λοιπών εντύπων του κατασκευαστικού οίκου. Ασάφειες, ελλείψεις ή αοριστίες τόσο στις παραπομπές του Φύλλου Συμμόρφωσης όσο και στο υποστηρικτικό υλικό που τεκμηριώνει τα τεχνικά χαρακτηριστικά, θα συνεπάγονται την απόρριψη της προσφοράς. Παραπομπές σε ειδικές βεβαιώσεις του κατασκευαστικού οίκου θα γίνονται αποδεκτές μόνον εφόσον αφορούν στοιχεία ή τεχνικά χαρακτηριστικά που δεν αναφέρονται ρητώς ή δεν καλύπτονται επαρκώς από τα επίσημα δημοσιευμένα τεχνικά έντυπα (π.χ. φυλλάδια, εγχειρίδια) του εξοπλισμού.		

Χώρα Παραγωγής Προσφερόμενου Προϊόντος:.....

Επιχειρηματική Μονάδα Παραγωγής:.....

Τόπος Εγκατάστασης Επιχειρηματικής Μονάδας Παραγωγής:.....

2. ΤΕΧΝΙΚΩΝ ΠΡΟΔΙΑΓΡΑΦΩΝ ΣΤΗΛΩΝ ΟΡΟΦΗΣ ΠΑΡΟΧΗΣ ΑΕΡΙΩΝ ΚΑΙ ΡΕΥΜΑΤΟΣ ΓΙΑ ΤΗ ΜΕΘ

Α/Α	ΑΠΑΙΤΗΣΗ	ΑΠΑΝΤΗΣΗ	ΠΑΡΑΠΟΜΠΗ
Α. ΣΤΗΛΕΣ ΟΡΟΦΗΣ			
	<u>A1. ΞΗΡΗ ΠΛΕΥΡΑ (1 ΤΜΧ)</u>		
1.	Στήλη Οροφής Παροχών ΜΕΘ για την εξυπηρέτηση δύο θέσεων εργασίας του τμήματος.		
2.	Να περιλαμβάνει ένα κάθετο βραχίονα κατασκευασμένο από υλικό υψηλής ποιότητας και αντοχής κατάλληλο για Νοσοκομειακή χρήση. Οι αρθρώσεις και όλη η στήλη θα πρέπει να είναι κατασκευασμένες έτσι ώστε να μην δημιουργούνται κενά σημεία συγκέντρωσης μικροβίων ώστε να βοηθούν στον εύκολο και αποτελεσματικό καθαρισμό της.		
3.	Να είναι κατάλληλη για ανάρτηση φορτίου 220 κιλά τουλάχιστον.		
4.	Να παρέχεται η δυνατότητα χειροκίνητης περιστροφικής κίνησης ως προς τον κατακόρυφο άξονα της κεφαλής παροχών κατά 320° τουλάχιστον.		
5.	Η περιστροφή της να γίνεται με ειδική λαβή ενσωματωμένη στο ράφι.		
6.	Η στήλη οροφής να περιλαμβάνει κατακόρυφη κεφαλή παροχών με τουλάχιστον τέσσερις (4) ωφέλιμες επιφάνειες.		
8.	Η κεφαλή να φέρει ένα ράφι στήριξης εξοπλισμού διαστάσεων περίπου 45cm x 45cm, τα οποία να φέρουν πλευρικές ράγες ανάρτησης εξαρτημάτων. Να		

Α/Α	ΑΠΑΙΤΗΣΗ	ΑΠΑΝΤΗΣΗ	ΠΑΡΑΠΟΜΠΗ
	διαθέτει τουλάχιστον δύο συρτάρια που να δέχονται φορτίο τουλάχιστον 10 κιλών.		
9.	Η στήλη να συνοδεύεται από δύο (2) συστήματα βραχιόνων (μήκους τουλάχιστον 30cm) για την ανάρτηση monitor τουλάχιστον 19" με βάρος τουλάχιστον 12κιλά. Το σύστημα να αποτελείται από έναν οριζόντιο βραχίονα με δυνατότητα περιστροφής, κλίσης (επι του βραχίονα και επι του σημείου στήριξης του μόνιτορ) καθώς και σύστημα VESA για την ανάρτηση του monitor. Όλες οι κινήσεις να γίνονται μέσω εργονομικής λαβής.		
10.	<p>Η σύνθεση να περιλαμβάνει επιπλέον:</p> <ul style="list-style-type: none"> a. Τέσσερεις (4) υποδοχείς διαχείρισης καλωδίων b. Δύο (2) μεταλλικούς υποδοχείς αποθήκευσης καθετήρων c. Φωτισμό της κεφαλής της στήλης με ξεχωριστό πίνακα ελέγχου επι των ωφέλιμων επιφανειών της κεφαλής d. Οριζόντια ράγα τοποθέτησης εξαρτημάτων με ασφαλές φορτίο λειτουργίας τουλάχιστον 30 κιλά e. Δύο (2) εξεταστικοί προβολείς ράγας με τα παρακάτω χαρακτηριστικά: <ul style="list-style-type: none"> i. Ένταση φωτός σε απόσταση 50 cm τουλάχιστον 60.000Lux ii. Διάμετρος πεδίου σε απόσταση 50 cm τουλάχιστον 13cm iii. Σταθερή θερμοκρασία χρώματος 4.500K iv. Ο δείκτης χρωματικής απόδοσης (CRI) Ra να είναι τουλάχιστον 95. <p>Ο προβολέας να χρησιμοποιεί τεχνολογία Led, προς αποφυγή σκιάσεων χρωμάτων επί του πεδίου, με διάρκεια ζωής τουλάχιστον 60.000 ώρες.</p>		
	A2. ΥΓΡΗ ΠΛΕΥΡΑ (2 ΤΜΧ)		
11.	Στήλη Οροφής Παροχών ΜΕΘ για την εξυπηρέτηση δύο θέσεων εργασίας του τμήματος.		
12.	Να περιλαμβάνει οριζόντιο μονό βραχίονα κατασκευασμένο από υλικό υψηλής ποιότητας και αντοχής κατάλληλο για Νοσοκομειακή χρήση. Οι αρθρώσεις και όλη η στήλη θα πρέπει να είναι κατασκευασμένες έτσι ώστε να μην δημιουργούνται κενά σημεία συγκέντρωσης μικροβίων ώστε να βοηθούν στον εύκολο και αποτελεσματικό καθαρισμό της.		
13.	Να είναι κατάλληλη για ανάρτηση φορτίου 350 κιλά τουλάχιστον.		
14.	Να παρέχεται η δυνατότητα χειροκίνητης περιστροφικής κίνησης ως προς τον κατακόρυφο άξονα της κεφαλής παροχών κατά 320° τουλάχιστον.		
15.	Για την μετακίνηση και περιστροφή της η στήλη να διαθέτει ηλεκτρομαγνητικά φρένα maintenance-free για την εύκολη και ασφαλή μετακίνηση και σταθεροποίηση της στήλης στην επιθυμητή θέση. Η μετακίνηση της να γίνεται με ειδική λαβή που θα ενεργοποιείται μέσω της αφής.		
16.	Η στήλη οροφής να περιλαμβάνει κατακόρυφη κεφαλή παροχών ύψους 40 εκατοστών, με τουλάχιστον έξι (6) ωφέλιμες επιφάνειες.		
17.	Η κεφαλή παροχών να διαθέτει τις εξής παροχές:		

Α/Α	ΑΠΑΙΤΗΣΗ	ΑΠΑΝΤΗΣΗ	ΠΑΡΑΠΟΜΠΗ
	<p>Ισχυρά ρεύματα. Η κεφαλή να έχει τον παρακάτω ηλεκτρολογικό εξοπλισμό ισχυρών ρευμάτων:</p> <p>Οχτώ (8) ρευματοδότες SCHUCKO 16A/230V (4 UPS, 4 Η/Ζ)</p> <p>Οχτώ (8) λήπτες ισοδυναμικής γείωσης.</p> <p>Ασθενή ρεύματα. Η κεφαλή θα έχει τον παρακάτω ηλεκτρολογικό εξοπλισμό ασθενών ρευμάτων:</p> <p>Τέσσερεις (4)λήψεις data RJ45</p> <p>Ιατρικά αέρια:</p> <p>Δύο (2) λήψεις οξυγόνου– θα μοιραστούν στα 2 κυκλώματα</p> <p>Δύο (2) λήψεις πεπιεσμένου αέρα 3 bar– θα μοιραστούν στα 2 κυκλώματα</p> <p>Δύο (2) λήψεις κενού– θα μοιραστούν στα 2 κυκλώματα</p>		
18.	<p>Η σύνθεση να περιλαμβάνει επιπλέον:</p> <p>Μονό βραχίονα (μήκους 30cm) με δυνατότητα ανάρτησης τουλάχιστον 40 κιλών, με δοκό για ανάρτηση εξοπλισμού (αντλίες φαρμάκων), να διαθέτει τέσσερα (4) άγκιστρα στο πάνω μέρος του.</p> <p>Φωτισμό της κεφαλής της στήλης.</p>		
<u>B. ΣΥΣΤΗΜΑ ΑΝΑΡΤΗΣΗΣ -ΣΤΗΡΙΞΗ ΣΥΣΤΗΜΑΤΟΣ</u>			
	<u>B1. ΠΡΟΔΙΑΓΡΑΦΕΣ ΣΥΣΤΗΜΑΤΟΣ ΑΝΑΡΤΗΣΗΣ</u>		
19.	<p>1. Τεχνική Περιγραφή</p> <p>Η στήριξη των στηλών προβλέπεται μέσω εξειδικευμένου συστήματος στερέωσης οροφής, για εγκατάσταση άνωθεν ψευδοροφών, σχεδιασμένο να υποστηρίζει στήλες, χειρουργικούς βραχίονες, φωτισμούς και άλλα ιατρικά όργανα οροφής.</p>		
	<p><u>B2. ΠΕΡΙΓΡΑΦΗ ΣΤΗΡΙΞΗΣ ΣΥΣΤΗΜΑΤΟΣ</u></p> <p>(Τεχνική Περιγραφή Μεθοδολογίας Εγκατάστασης και Στήριξης Συστήματος Οροφής)</p>		
20.	<p>1. Προκαταρκτική Στατική Ανάλυση και Επιλογή Διάταξης Στήριξης</p> <p>Πριν την έναρξη των εργασιών εγκατάστασης, απαιτείται η διενέργεια ενδεδειγμένης στατικής ανάλυσης της υφιστάμενης φέρουσας κατασκευής του κτιρίου στην περιοχή εγκατάστασης, λαμβάνοντας υπόψη τα φορτία που θα επιβληθούν από το σύστημα ανάρτησης και τον εξοπλισμό. Ειδικότερα, στην περιοχή έδρασης θα ληφθούν υπόψη στον υπολογισμό όλα τα πιθανά μόνιμα και κινητά φορτία, όπως ενδεικτικά αναφέρονται η τοποθέτηση της νέας κλιματιστικής μονάδας, η διάνοιξη στην πλάκα δύο (2) οπών διαστάσεων περίπου 50x50 εκ. για τη διέλευση των αεραγωγών, το κινητό φορτίο του προσωπικού εγκατάστασης και συντήρησης, το φορτίο προσωρινά αποθηκευμένων υλικών, καθώς και κάθε άλλου προβλεπόμενου ή έκτακτου φορτίου που ενδέχεται να επηρεάσει την κατασκευή. Η ανάλυση αυτή συμπληρώνεται με επιτόπια αυτοψία για την επιβεβαίωση των δομικών στοιχείων και των τοπικών συνθηκών. Σκοπός είναι ο ακριβής προσδιορισμός των συνθηκών φόρτισης και έδρασης, καθώς και η επιλογή της βέλτιστης</p>		

Α/Α	ΑΠΑΙΤΗΣΗ	ΑΠΑΝΤΗΣΗ	ΠΑΡΑΠΟΜΠΗ
	<p>τεχνικά και στατικά διάταξης στήριξης για το σύστημα οροφής, διασφαλίζοντας την πλήρη συμμόρφωση με τους ισχύοντες τεχνικούς κανονισμούς και τις προδιαγραφές ασφαλείας.</p>		
<p>21.</p>	<p>2. Μηχανισμός Στήριξης και Αγκύρωση</p> <p>Η έδραση του συστήματος ανάρτησης προβλέπεται, κατά κανόνα, επί της υφιστάμενης πλάκας οροφής από οπλισμένο σκυρόδεμα. Για την ορθή μεταφορά και κατανομή των φορτίων, χρησιμοποιείται μεταλλική πλάκα διασύνδεσης (interfaceplate) καθορισμένων διαστάσεων, πάχους και ποιότητας υλικού (π.χ., χάλυβας S235JR ή ανώτερης ποιότητας). Η πλάκα αυτή εγκαθίσταται στην άνω παρειά της πλάκας οροφής στο επίπεδο του δώματος. Η σύνδεση της μεταλλικής πλάκας διασύνδεσης με τη βάση του συστήματος ανάρτησης (που βρίσκεται κάτω από την πλάκα οροφής) υλοποιείται διαμέσου της πλάκας οπλισμένου σκυροδέματος, με τη χρήση πιστοποιημένων αγκυρίων υψηλής αντοχής (π.χ., χημικά αγκύρια με ρητίνη ή μηχανικά αγκύρια), διαστασιολογημένων σύμφωνα με τους υπολογισμούς της στατικής ανάλυσης. Σε περιπτώσεις όπου, βάσει της στατικής ανάλυσης και των τοπικών δομικών συνθηκών, απαιτείται αυξημένη φέρουσα ικανότητα ή διαφορετική κατανομή φορτίων (π.χ., αδύναμη πλάκα, μεγάλη απόσταση σημείων ανάρτησης), η μεταλλική πλάκα διασύνδεσης δύναται να εδραστεί ή και να συνδεθεί (π.χ., με συγκόλληση ή κοχλίωση υψηλής αντοχής) επί δευτερεύουσας χαλύβδινης κατασκευής. Η δευτερεύουσα αυτή κατασκευή αποτελείται τυπικά από χαλύβδινες δοκούς τυποποιημένης διατομής (π.χ., ΗΕΑ, ΙΡΕ), διαστασιολογημένες βάσει στατικού υπολογισμού, οι οποίες μεταφέρουν τα φορτία σε υφιστάμενα δομικά στοιχεία επαρκούς φέρουσας ικανότητας (π.χ., κύριες δοκοί, υποστρώματα, ενισχυμένες ζώνες πλάκας) στο επίπεδο έδρασης (π.χ. δώμα).</p> <p>Για την παραπάνω είτε για οποιαδήποτε εναλλακτική μορφή κατασκευής συστήματος ανάρτησης, μετά την ολοκλήρωση της κατασκευής και την ασφαλή εγκατάσταση του αναρτημένου εξοπλισμού θα παραδοθεί στην Τεχνική Υπηρεσία πλήρης μελέτη στατικής επάρκειας με την υπογραφή αρμόδιου Μηχανικού.</p>		
<p>22.</p>	<p>3. Αντιδιαβρωτική Προστασία Μεταλλικών Στοιχείων</p> <p>Το σύνολο των προστιθέμενων μεταλλικών κατασκευών (πλάκες, χαλύβδινοι φορείς, συνδετικά στοιχεία) θα υποβληθεί σε ολοκληρωμένη κατεργασία αντιδιαβρωτικής προστασίας. Η προστασία αυτή θα περιλαμβάνει την εφαρμογή συστήματος βαφής αποτελούμενου από:</p> <p>Δύο (2) στρώσεις αντισκωριακού υποστρώματος (αστάρι) καθαρού ερυθρού οξειδίου του μολύβδου (μίνιο 100%).</p> <p>Δύο (2) στρώσεις τελικού αλκυδικού βερνικοχρώματος, ειδικού για μεταλλικές επιφάνειες, στην επιθυμητή απόχρωση.</p>		
<p>23.</p>	<p>Υδατοστεγάνωση Διελεύσεων και Επαφών</p>		

Α/Α	ΑΠΑΙΤΗΣΗ	ΑΠΑΝΤΗΣΗ	ΠΑΡΑΠΟΜΠΗ
	<p>Μετά την ολοκλήρωση της εγκατάστασης και της αγκύρωσης του συστήματος στήριξης, πραγματοποιείται σχολαστική υδατοστεγάνωση όλων των διελεύσεων των αγκυρίων διαμέσου της πλάκας οροφής. Επιπλέον, στεγανοποιείται η περίμετρος της άνω μεταλλικής πλάκας διασύνδεσης στο σημείο επαφής της με την πλάκα σκυροδέματος. Η στεγάνωση αποσκοπεί στην αποτροπή οποιασδήποτε εισροής ύδατος ή διείσδυσης υγρασίας στα δομικά στοιχεία και, κατ' επέκταση, στον υποκείμενο χώρο εγκατάστασης του ιατροτεχνολογικού εξοπλισμού. Για τον σκοπό αυτό, θα εφαρμοστεί πιστοποιημένο, ελαστομερές συγκολλητικό και σφραγιστικό υλικό πολουρεθανικής βάσης, ενός συστατικού, υψηλής απόδοσης και ανθεκτικότητας στις περιβαλλοντικές συνθήκες.</p>		
Γ. ΓΕΝΙΚΕΣ ΑΠΑΙΤΗΣΕΙΣ			
24.	<p>Να δοθεί εγγύηση καλής λειτουργίας των μηχανημάτων, τριών (3) ετών από την οριστική παραλαβή αυτών, με πλήρη κάλυψη ανταλλακτικών και αναλωσίμων συντήρησης & επισκευής, χωρίς καμία οικονομική επιβάρυνση για το νοσοκομείο. Επίσης θα αναφέρεται και το κόστος ετήσια συντήρησης, σε επίπεδο <3% της αρχικής απόκτησης</p>		
25.	<p>Ο προμηθευτής υποχρεούται να εγγυηθεί και την εξασφάλιση διάθεσης ανταλλακτικών για δέκα (10) τουλάχιστον έτη από την οριστική παραλαβή του εξοπλισμού, με έγγραφη δέσμευση του κατασκευαστή. Να κατατεθεί πλήρης κατάλογος αναλωσίμων και ανταλλακτικών</p>		
26.	<p>Ο προσφερόμενος εξοπλισμός θα πρέπει να φέρει σήμανση CE σύμφωνα με την Οδηγία 2017/745 (EU).</p>		
27.	<p>Ο κατασκευαστικός οίκος του εξοπλισμού θα πρέπει να είναι κάτοχος των παρακάτω συστημάτων διασφάλισης ποιότητας (Σχετικές διατάξεις του νόμου αρθ.10 του ν. 4865/2021):</p> <p>EN ISO 9001/2015 για</p> <ul style="list-style-type: none"> • Σχεδιασμός, Παραγωγή, Ποιοτικός Έλεγχος και Τοποθέτηση Συστημάτων Παροχής Ιατρικών Αερίων και Συστημάτων Παραγωγής-Διανομής Κενού και Νοσοκομειακού Εξοπλισμού • Σχεδιασμός, Εγκατάσταση, Έλεγχος και Πιστοποίηση Δικτύων Ιατρικών Αερίων. • Σχεδιασμός, Κατασκευή, Έλεγχος και Πιστοποίηση Κέντρων Διανομής Ιατρικών Αερίων • Συντήρηση και Επισκευή Εγκαταστάσεων Ιατρικών Αερίων • Εμπορία και Διακίνηση Ιατροτεχνολογικών Προϊόντων <p>ISO 13485/2016</p> <ul style="list-style-type: none"> • Σχεδιασμός, Παραγωγή, Ποιοτικός Έλεγχος και Τοποθέτηση Συστημάτων Παροχής Ιατρικών Αερίων και Συστημάτων Παραγωγής-Διανομής Κενού και Νοσοκομειακού Εξοπλισμού • Σχεδιασμός, Εγκατάσταση, Έλεγχος και Πιστοποίηση Δικτύων Ιατρικών Αερίων. 		

Α/Α	ΑΠΑΙΤΗΣΗ	ΑΠΑΝΤΗΣΗ	ΠΑΡΑΠΟΜΠΗ
	<ul style="list-style-type: none"> • Σχεδιασμός, Κατασκευή, Έλεγχος και Πιστοποίηση Κέντρων Διανομής Ιατρικών Αερίων • Συντήρηση και Επισκευή Εγκαταστάσεων Ιατρικών Αερίων • Εμπορία και Διακίνηση Ιατροτεχνολογικών Προϊόντων <p>Της Υ.Α. ΔΥ8δ/Γ.Π.οικ./1348/04 βεβαίωσης για την ορθή διανομή ιατροτεχνολογικών προϊόντων.</p> <p>ISO 14001/2015 περιβαλλοντολογικό για σχεδιασμό, παραγωγή, ποιοτικό έλεγχο, εγκατάσταση και πιστοποίηση συστημάτων παροχής ιατρικών αερίων.</p> <p>ISO 45001/2018 ασφάλεια εργαζομένων για παραγωγή, ποιοτικό έλεγχο, εγκατάσταση και πιστοποίηση συστημάτων παροχής ιατρικών αερίων.</p> <p>ISO 37001/2016 πρότυπο διαχείρισης για την καταπολέμηση της δωροδοκίας</p>		
28.	<p>Οι υποψήφιοι ανάδοχοι θα πρέπει να δηλώνουν ότι συμμορφώνονται προς τις απαιτήσεις της υπουργικής απόφασης ΔΥ8δ/Γ.Π.οικ./1348/07.01.2004 («Αρχές & κατευθυντήριες γραμμές ορθής πρακτικής διανομής ιατροτεχνολογικών προϊόντων» – ΦΕΚ Β' 32/16.01.2004). Επιπλέον, να διαθέτουν πιστοποίηση κατά ISO 9001:2015, ISO 13485:2016, ISO 37001:2016, ISO 45001:2018 και 14001:2015.</p>		
29.	<p>Ο Συντηρητής θα είναι κάτοχος των παρακάτω συστημάτων διασφάλισης ποιότητας (Σχετικές διατάξεις του νόμου αρθ.10 του ν. 4865/2021):</p> <p>EN ISO 9001/2015 για</p> <ul style="list-style-type: none"> • Σχεδιασμός, Παραγωγή, Ποιοτικός Έλεγχος και Τοποθέτηση Συστημάτων Παροχής Ιατρικών Αερίων και Συστημάτων Παραγωγής-Διανομής Κενού και Νοσοκομειακού Εξοπλισμού • Σχεδιασμός, Εγκατάσταση, Έλεγχος και Πιστοποίηση Δικτύων Ιατρικών Αερίων. • Σχεδιασμός, Κατασκευή, Έλεγχος και Πιστοποίηση Κέντρων Διανομής Ιατρικών Αερίων • Συντήρηση και Επισκευή Εγκαταστάσεων Ιατρικών Αερίων • Εμπορία και Διακίνηση Ιατροτεχνολογικών Προϊόντων <p>ISO 13485/2016</p> <ul style="list-style-type: none"> • Σχεδιασμός, Παραγωγή, Ποιοτικός Έλεγχος και Τοποθέτηση Συστημάτων Παροχής Ιατρικών Αερίων και Συστημάτων Παραγωγής-Διανομής Κενού και Νοσοκομειακού Εξοπλισμού • Σχεδιασμός, Εγκατάσταση, Έλεγχος και Πιστοποίηση Δικτύων Ιατρικών Αερίων. • Σχεδιασμός, Κατασκευή, Έλεγχος και Πιστοποίηση Κέντρων Διανομής Ιατρικών Αερίων • Συντήρηση και Επισκευή Εγκαταστάσεων Ιατρικών Αερίων • Εμπορία και Διακίνηση Ιατροτεχνολογικών Προϊόντων <p>Της Υ.Α. ΔΥ8δ/Γ.Π.οικ./1348/04 βεβαίωσης για την ορθή διανομή ιατροτεχνολογικών προϊόντων.</p>		

Α/Α	ΑΠΑΙΤΗΣΗ	ΑΠΑΝΤΗΣΗ	ΠΑΡΑΠΟΜΠΗ
	<p>ISO 14001/2015 περιβαλλοντολογικό για σχεδιασμό, παραγωγή, ποιοτικό έλεγχο, εγκατάσταση και πιστοποίηση συστημάτων παροχής ιατρικών αερίων.</p> <p>ISO 45001/2018 ασφάλεια εργαζομένων για παραγωγή, ποιοτικό έλεγχο, εγκατάσταση και πιστοποίηση συστημάτων παροχής ιατρικών αερίων.</p> <p>ISO 37001/2016 πρότυπο διαχείρισης για την καταπολέμηση της δωροδοκίας</p>		
30.	<p>Όλες οι εργασίες θα εκτελούνται από εξειδικευμένο προσωπικό, που είναι κάτοχοι των αδειών που προβλέπει ΠΔ 112/2012, ΦΕΚ 197/Α/17.10.2012 (αντικατέστησε το ΠΔ55/2000), υπό την επίβλεψη πεπειραμένων στο υπόψη αντικείμενο μηχανικών και θα πραγματοποιούνται σύμφωνα με τους κανονισμούς:</p> <p>EN ISO 7396-1(medical gas pipeline systems- Part 1: pipelines for compressed medical gases and vacuum)</p> <p>EN ISO 7396-2(medical gas pipeline systems- Part 2)</p> <p>οδηγίες του Υπουργείου Υγείας και Πρόνοιας</p> <p>ΔΥ8/Β/οικ/115301/26-08-2009, Προδιαγραφές για συστήματα σωληνώσεων ιατρικών αερίων και κενού και συστήματα απομάκρυνσης αναισθητικών αερίων</p> <p>ΔΥ8/Β/οικ.49727/26-4-2010 Έγκριση προδιαγραφών Η.Μ εγκαταστάσεων των κύριων τμημάτων. Νοσοκομείων</p> <p>ΔΥ8/ΟΙΚ/ΓΠ/οικ.110318/14-09-2006 Νομοθεσία για υλικά και τρόπο κατασκευής εγκαταστάσεων Ιατρικών Αερίων, Κενού, Συστημάτων απομάκρυνσης αναισθητικών αερίων καθώς επίσης και για ρυθμιστές πίεσης Ιατρικών Αερίων</p> <p>οδηγίες του ΕΟΦ</p> <p>μη χρήσης αλογονομένων πολυμερών Non-Halogenated Polymers DIR – 050-0901 βάσει και των οποίων θα εκτελούνται και οι απαιτούμενες δοκιμές τόσο στα δίκτυα, όσο και στις λοιπές εγκαταστάσεις.</p>		
31.	<p>Ο ανάδοχος υποχρεούται να διαθέτει και να διατηρεί σε ισχύ, καθ' όλη τη διάρκεια της σύμβασης, ασφαλιστήριο συμβόλαιο κάλυψης Αστικής Ευθύνης ως αστικής υπεύθυνου σύμφωνα με το νόμο (βάσει των διατάξεων του αστικού δικαίου περί αδικοπραξίας και των διατάξεων του άρθρου 6 του Ν. 2251/1994 περί ευθύνης παραγωγού).</p>		
32.	<p>Όλα τα συστήματα, υποσυστήματα, εξαρτήματα και υλικά θα είναι κατάλληλα για εγκαταστάσεις ιατρικών αερίων, θα συνοδεύονται από πιστοποιητικά CE, ιατροτεχνολογικών προϊόντων σύμφωνα με:</p> <p>93/42/ΕΟΚ,</p> <p>Υπουργικής Απόφασης ΔΥ8δ/Γ.Π.οικ.130648ΦΕΚ Β/2198/2-10-2009 "Εναρμόνιση της εθνικής νομοθεσίας προς τις διατάξεις της Οδηγίας 93/42/ΕΟΚ "περί ιατροτεχνολογικών προϊόντων"</p> <p>ΔΥ8/ΟΙΚ/ΓΠ/οικ.110318/14-09-2006 Νομοθεσία για υλικά και τρόπο κατασκευής εγκαταστάσεων Ιατρικών Αερίων, Κενού, Συστημάτων απομάκρυνσης αναισθητικών αερίων καθώς επίσης και για ρυθμιστές πίεσης Ιατρικών Αερίων.</p>		

Α/Α	ΑΠΑΙΤΗΣΗ	ΑΠΑΝΤΗΣΗ	ΠΑΡΑΠΟΜΠΗ																																																				
	<p>ΚΑΤΗΓΟΡΙΕΣ ΥΛΙΚΩΝ σύμφωνα με την οδηγία, «COMMISSION IMPLEMENTING REGULATION (EU) 2017/2185 of 23 November 2017»</p> <p>COMMISSION IMPLEMENTING REGULATION (EU) 2017/ 2185 - of 23 November 2017 - on the list of codes and corresponding types of devices for the purpose of specifying the scope of the designation as notified bodies in the field of medical devices under Regulation (EU) 2017/ 745 of the European Parliament and of the Council and in vitro diagnostic medical devices under Regulation (EU) 2017/ 746 of the European Parliament and of the Council (europa.eu)</p> <table border="1" data-bbox="188 394 951 1671"> <thead> <tr> <th data-bbox="188 394 248 495">Α/α</th> <th data-bbox="248 394 427 495">ΚΑΤΗΓΟΡΙΕΣ ΥΛΙΚΩΝ</th> <th data-bbox="427 394 616 495">ΠΕΡΙΓΡΑΦΗ</th> <th data-bbox="616 394 951 495">ANNEX</th> </tr> </thead> <tbody> <tr> <td data-bbox="188 495 248 613">1</td> <td data-bbox="248 495 427 613">ΔΙΚΤΥΟ ΔΙΑΝΟΜΗΣ ΙΑΤΡΙΚΩΝ ΑΕΡΙΩΝ</td> <td data-bbox="427 495 616 613">Network, pipelines and components for distribution systems of medical gases-vacuum-AGSS</td> <td data-bbox="616 495 951 613">MDA 0316 IIa 2 All.IX</td> </tr> <tr> <td data-bbox="188 613 248 696">2</td> <td data-bbox="248 613 427 696">ΜΟΝΑΔΑ ΚΕΦΑΛΗΣ ΚΛΙΝΗΣ ΑΣΘΕΝΩΝ</td> <td data-bbox="427 613 616 696">Bed head units</td> <td data-bbox="616 613 951 696">MDA 0316 IIb 9, 12 All.IX</td> </tr> <tr> <td data-bbox="188 696 248 779">3</td> <td data-bbox="248 696 427 779">ΣΤΗΛΗ ΟΡΟΦΗΣ</td> <td data-bbox="427 696 616 779">Pendant arm</td> <td data-bbox="616 696 951 779">MDA 0316 IIb 9, 12 All.IX</td> </tr> <tr> <td data-bbox="188 779 248 916">4</td> <td data-bbox="248 779 427 916">ΛΗΨΗ ΙΑΤΡΙΚΩΝ ΑΕΡΙΩΝ / AGSS</td> <td data-bbox="427 779 616 916">Terminal Units for compressed medical gases-vacuum-anaesthetic gas scavenging disposal systems</td> <td data-bbox="616 779 951 916">MDA 0316 IIb 12 All.IX</td> </tr> <tr> <td data-bbox="188 916 248 1032">5</td> <td data-bbox="248 916 427 1032">ΣΥΣΤΗΜΑΤΑ ΠΑΡΑΚΟΛΟΥΘΗΣΗΣ ΚΑΙ ΣΥΝΑΓΕΡΜΟΥ ΙΑΤΡΙΚΩΝ ΑΕΡΙΩΝ</td> <td data-bbox="427 916 616 1032">Medical Alarm panels</td> <td data-bbox="616 916 951 1032">MDA 0316 IIb 9 All.IX</td> </tr> <tr> <td data-bbox="188 1032 248 1088">6</td> <td data-bbox="248 1032 427 1088">ΚΕΝΤΡΟ ΦΙΑΛΩΝ ΙΑΤΡΙΚΩΝ ΑΕΡΙΩΝ</td> <td data-bbox="427 1032 616 1088">CYLINDER STATION FOR MEDICAL GASES</td> <td data-bbox="616 1032 951 1088">MDA 0316 IIb 9, 12 All.IX</td> </tr> <tr> <td data-bbox="188 1088 248 1167">7</td> <td data-bbox="248 1088 427 1167">ΣΥΓΚΡΟΤΗΜΑ ΕΛΕΓΧΟΥ ΠΙΕΣΗΣ</td> <td data-bbox="427 1088 616 1167">CONTROL AND REDUCER PANELS</td> <td data-bbox="616 1088 951 1167">MDA 0316 IIb 12 All.IX</td> </tr> <tr> <td data-bbox="188 1167 248 1240">8</td> <td data-bbox="248 1167 427 1240">ΜΕΙΩΤΗΡΑΣ ΠΙΕΣΗΣ ΓΡΑΜΜΗΣ ΙΑΤΡΙΚΩΝ ΑΕΡΙΩΝ</td> <td data-bbox="427 1167 616 1240">Medical Gases Line reducer</td> <td data-bbox="616 1167 951 1240">MDA 0316 IIb 12 All.IX</td> </tr> <tr> <td data-bbox="188 1240 248 1357">9</td> <td data-bbox="248 1240 427 1357">ΣΥΣΤΗΜΑ ΠΑΡΟΧΗΣ ΜΕ ΣΥΓΚΕΝΤΡΩΤΕΣ ΟΞΥΓΟΝΟΥ ΙΑΤΡΙΚΗΣ ΧΡΗΣΗΣ</td> <td data-bbox="427 1240 616 1357">MEDICAL OXYGEN CONCENTRATORS SUPPLY SYSTEM</td> <td data-bbox="616 1240 951 1357">MDA 0316 IIb 12 All.IX</td> </tr> <tr> <td data-bbox="188 1357 248 1449">10</td> <td data-bbox="248 1357 427 1449">ΚΕΝΤΡΟ ΠΑΡΑΓΩΓΗΣ ΚΕΝΟΥ ΙΑΤΡΙΚΗΣ ΧΡΗΣΗΣ</td> <td data-bbox="427 1357 616 1449">MEDICAL VACUUM CENTRAL STATION</td> <td data-bbox="616 1357 951 1449">MDA 0307 IIb 12 All.IX</td> </tr> <tr> <td data-bbox="188 1449 248 1565">11</td> <td data-bbox="248 1449 427 1565">ΚΕΝΤΡΟ ΠΑΡΑΓΩΓΗΣ ΠΕΠΙΕΣΜΕΝΟΥ ΑΕΡΑ ΙΑΤΡΙΚΗΣ ΧΡΗΣΗΣ</td> <td data-bbox="427 1449 616 1565">Air compressor system for breathing air</td> <td data-bbox="616 1449 951 1565">MDA 0316 IIb 12 All.IX</td> </tr> <tr> <td data-bbox="188 1565 248 1671">12</td> <td data-bbox="248 1565 427 1671">ΚΕΝΤΡΟ ΑΠΑΓΩΓΗΣ ΑΝΑΙΣΘΗΤΙΚΩΝ ΑΕΡΙΩΝ</td> <td data-bbox="427 1565 616 1671">ANESTHETIC GAS SCAVENGING SYSTEM</td> <td data-bbox="616 1565 951 1671">MDA 0307 IIb 12 All.IX</td> </tr> </tbody> </table>	Α/α	ΚΑΤΗΓΟΡΙΕΣ ΥΛΙΚΩΝ	ΠΕΡΙΓΡΑΦΗ	ANNEX	1	ΔΙΚΤΥΟ ΔΙΑΝΟΜΗΣ ΙΑΤΡΙΚΩΝ ΑΕΡΙΩΝ	Network, pipelines and components for distribution systems of medical gases-vacuum-AGSS	MDA 0316 IIa 2 All.IX	2	ΜΟΝΑΔΑ ΚΕΦΑΛΗΣ ΚΛΙΝΗΣ ΑΣΘΕΝΩΝ	Bed head units	MDA 0316 IIb 9, 12 All.IX	3	ΣΤΗΛΗ ΟΡΟΦΗΣ	Pendant arm	MDA 0316 IIb 9, 12 All.IX	4	ΛΗΨΗ ΙΑΤΡΙΚΩΝ ΑΕΡΙΩΝ / AGSS	Terminal Units for compressed medical gases-vacuum-anaesthetic gas scavenging disposal systems	MDA 0316 IIb 12 All.IX	5	ΣΥΣΤΗΜΑΤΑ ΠΑΡΑΚΟΛΟΥΘΗΣΗΣ ΚΑΙ ΣΥΝΑΓΕΡΜΟΥ ΙΑΤΡΙΚΩΝ ΑΕΡΙΩΝ	Medical Alarm panels	MDA 0316 IIb 9 All.IX	6	ΚΕΝΤΡΟ ΦΙΑΛΩΝ ΙΑΤΡΙΚΩΝ ΑΕΡΙΩΝ	CYLINDER STATION FOR MEDICAL GASES	MDA 0316 IIb 9, 12 All.IX	7	ΣΥΓΚΡΟΤΗΜΑ ΕΛΕΓΧΟΥ ΠΙΕΣΗΣ	CONTROL AND REDUCER PANELS	MDA 0316 IIb 12 All.IX	8	ΜΕΙΩΤΗΡΑΣ ΠΙΕΣΗΣ ΓΡΑΜΜΗΣ ΙΑΤΡΙΚΩΝ ΑΕΡΙΩΝ	Medical Gases Line reducer	MDA 0316 IIb 12 All.IX	9	ΣΥΣΤΗΜΑ ΠΑΡΟΧΗΣ ΜΕ ΣΥΓΚΕΝΤΡΩΤΕΣ ΟΞΥΓΟΝΟΥ ΙΑΤΡΙΚΗΣ ΧΡΗΣΗΣ	MEDICAL OXYGEN CONCENTRATORS SUPPLY SYSTEM	MDA 0316 IIb 12 All.IX	10	ΚΕΝΤΡΟ ΠΑΡΑΓΩΓΗΣ ΚΕΝΟΥ ΙΑΤΡΙΚΗΣ ΧΡΗΣΗΣ	MEDICAL VACUUM CENTRAL STATION	MDA 0307 IIb 12 All.IX	11	ΚΕΝΤΡΟ ΠΑΡΑΓΩΓΗΣ ΠΕΠΙΕΣΜΕΝΟΥ ΑΕΡΑ ΙΑΤΡΙΚΗΣ ΧΡΗΣΗΣ	Air compressor system for breathing air	MDA 0316 IIb 12 All.IX	12	ΚΕΝΤΡΟ ΑΠΑΓΩΓΗΣ ΑΝΑΙΣΘΗΤΙΚΩΝ ΑΕΡΙΩΝ	ANESTHETIC GAS SCAVENGING SYSTEM	MDA 0307 IIb 12 All.IX		
Α/α	ΚΑΤΗΓΟΡΙΕΣ ΥΛΙΚΩΝ	ΠΕΡΙΓΡΑΦΗ	ANNEX																																																				
1	ΔΙΚΤΥΟ ΔΙΑΝΟΜΗΣ ΙΑΤΡΙΚΩΝ ΑΕΡΙΩΝ	Network, pipelines and components for distribution systems of medical gases-vacuum-AGSS	MDA 0316 IIa 2 All.IX																																																				
2	ΜΟΝΑΔΑ ΚΕΦΑΛΗΣ ΚΛΙΝΗΣ ΑΣΘΕΝΩΝ	Bed head units	MDA 0316 IIb 9, 12 All.IX																																																				
3	ΣΤΗΛΗ ΟΡΟΦΗΣ	Pendant arm	MDA 0316 IIb 9, 12 All.IX																																																				
4	ΛΗΨΗ ΙΑΤΡΙΚΩΝ ΑΕΡΙΩΝ / AGSS	Terminal Units for compressed medical gases-vacuum-anaesthetic gas scavenging disposal systems	MDA 0316 IIb 12 All.IX																																																				
5	ΣΥΣΤΗΜΑΤΑ ΠΑΡΑΚΟΛΟΥΘΗΣΗΣ ΚΑΙ ΣΥΝΑΓΕΡΜΟΥ ΙΑΤΡΙΚΩΝ ΑΕΡΙΩΝ	Medical Alarm panels	MDA 0316 IIb 9 All.IX																																																				
6	ΚΕΝΤΡΟ ΦΙΑΛΩΝ ΙΑΤΡΙΚΩΝ ΑΕΡΙΩΝ	CYLINDER STATION FOR MEDICAL GASES	MDA 0316 IIb 9, 12 All.IX																																																				
7	ΣΥΓΚΡΟΤΗΜΑ ΕΛΕΓΧΟΥ ΠΙΕΣΗΣ	CONTROL AND REDUCER PANELS	MDA 0316 IIb 12 All.IX																																																				
8	ΜΕΙΩΤΗΡΑΣ ΠΙΕΣΗΣ ΓΡΑΜΜΗΣ ΙΑΤΡΙΚΩΝ ΑΕΡΙΩΝ	Medical Gases Line reducer	MDA 0316 IIb 12 All.IX																																																				
9	ΣΥΣΤΗΜΑ ΠΑΡΟΧΗΣ ΜΕ ΣΥΓΚΕΝΤΡΩΤΕΣ ΟΞΥΓΟΝΟΥ ΙΑΤΡΙΚΗΣ ΧΡΗΣΗΣ	MEDICAL OXYGEN CONCENTRATORS SUPPLY SYSTEM	MDA 0316 IIb 12 All.IX																																																				
10	ΚΕΝΤΡΟ ΠΑΡΑΓΩΓΗΣ ΚΕΝΟΥ ΙΑΤΡΙΚΗΣ ΧΡΗΣΗΣ	MEDICAL VACUUM CENTRAL STATION	MDA 0307 IIb 12 All.IX																																																				
11	ΚΕΝΤΡΟ ΠΑΡΑΓΩΓΗΣ ΠΕΠΙΕΣΜΕΝΟΥ ΑΕΡΑ ΙΑΤΡΙΚΗΣ ΧΡΗΣΗΣ	Air compressor system for breathing air	MDA 0316 IIb 12 All.IX																																																				
12	ΚΕΝΤΡΟ ΑΠΑΓΩΓΗΣ ΑΝΑΙΣΘΗΤΙΚΩΝ ΑΕΡΙΩΝ	ANESTHETIC GAS SCAVENGING SYSTEM	MDA 0307 IIb 12 All.IX																																																				
33.	Οι οικονομικοί φορείς που διαθέτουν μονάδα παραγωγής ιατροτεχνολογικών προϊόντων στην Ελλάδα και τα προϊόντα που προσφέρουν, φέρουν CE mark ιατροτεχνολογικών προϊόντων, οφείλουν, για την παρούσα διαδικασία ανάθεσης σύμβασης -επί ποινή απόρριψης-, να κατέχουν και να προσκομίσουν Άδεια Δυνατότητας Παραγωγής των Ιατροτεχνολογικών Προϊόντων που παράγουν από τον Εθνικό Οργανισμό Φαρμάκων σύμφωνα με το άρθρο 3, παρ. 1.1 του Ν.1316/83.																																																						
34.	Με το πέρας των εργασιών εγκατάστασης ο πιστοποιημένος εγκαταστάτης, κατά ISO 9001 και 13485, οφείλει να εκτελέσει τις δοκιμές του ΠΑΡΑΡΤΗΜΑΤΟΣ																																																						

Α/Α	ΑΠΑΙΤΗΣΗ	ΑΠΑΝΤΗΣΗ	ΠΑΡΑΠΟΜΠΗ
	1 ανά ομάδα εγκατεστημένων προϊόντων σύμφωνα με την κείμενη νομοθεσία και τις οδηγίες του Υπουργείου Υγείας και θα εκδίδεται έκθεση ελέγχου κατά EN ISO 7396 και ISO 10083.		
35.	Ο διαγωνιζόμενος υποχρεούται να συνοποβάλλει με ποινή αποκλεισμού, οπωσδήποτε με την προσφορά του, το πλήρες εγχειρίδιο χρήσης και λειτουργίας του προσφερόμενου εξοπλισμού, προκειμένου αφενός με τα αντίστοιχα στοιχεία να αξιολογηθούν – βαθμολογηθούν και αφετέρου δε να εξασφαλίζεται η πλήρης εκμετάλλευση των δυνατοτήτων του.		
36.	Ο ανάδοχος υποχρεούται να πραγματοποιήσει πλήρη εκπαίδευση στους χρήστες επί της λειτουργίας του εξοπλισμού και επί της πλήρους εκμετάλλευσης των δυνατοτήτων του, διάρκειας τουλάχιστον δύο (2) ημερολογιακών ημερών. Ο υποψήφιος πρέπει να καταθέσει με την τεχνική του προσφορά πρόγραμμα εκπαίδευσης το οποίο θα αξιολογηθεί.		
37.	Ο εξοπλισμός θα εγκατασταθεί σε πλήρη και κανονική λειτουργία με ευθύνη του προμηθευτή στο χώρο που θα του υποδειχθεί από το Νοσοκομείο. Ο προμηθευτής οφείλει να εκτελέσει πλήρως την εγκατάσταση του μηχανήματος και να το παραδώσει σε πλήρη και κανονική λειτουργία, με δικό του ειδικευμένο και ασφαλισμένο προσωπικό και δική του ολοκληρωτικά ευθύνη, σύμφωνα με τις οδηγίες και τα σχέδια του κατασκευαστικού οίκου και τις οδηγίες των αρμοδίων υπηρεσιών του Νοσοκομείου		
38.	Κατά την υπογραφή του πρωτοκόλλου παραλαβής σε κατάσταση πλήρους λειτουργίας, ο ανάδοχος υποχρεούται να παραδώσει πλήρη σειρά τευχών με οδηγίες συντήρησης και επισκευής (Service Manual) στην Ελληνική ή Αγγλική γλώσσα καθώς και Εγχειρίδιο Λειτουργίας (Operation Manual) μεταφρασμένο στην Ελληνική γλώσσα.		
39.	Οι προσφορές να συνοδεύονται με φύλλο συμμόρφωσης, με αναλυτικές παραπομπές ανά παράγραφο σε πρωτότυπα ή επίσημα αντίγραφα των εντύπων του κατασκευαστικού οίκου. Ασάφειες και αοριστίες ως προς τις παραπομπές για τεκμηρίωση, συνεπάγονται απόρριψη της προσφοράς. Παραπομπές σε βεβαιώσεις του κατασκευαστικού οίκου γίνονται δεκτές μόνο για στοιχεία που δεν αναφέρονται στα επίσημα εργοστασιακά έντυπα του εξοπλισμού.		
40.	Μετά τη λήξη του ως άνω χρόνου εγγύησης καλής λειτουργίας, ο ανάδοχος υποχρεώνεται, εφόσον το επιθυμεί η Αναθέτουσα Αρχή, να αναλάβει τη πλήρη συντήρηση των μηχανημάτων μέχρι τη συμπλήρωση δέκα (10) ετών τουλάχιστον από την οριστική παραλαβή αυτών, έναντι ετήσιας αμοιβής, την οποία θα έχει καθορίσει επ' ακριβώς οπωσδήποτε στην αρχική οικονομική του προσφορά. Το εν λόγω κόστος που δεσμεύει με ρητή δήλωση του τον ανάδοχο, σε μελλοντική σύναψη συμβάσεων και μέχρι την συμπλήρωση δεκαετούς λειτουργίας, δεν επιδέχεται άλλη αναπροσαρμογή πλην της τιμαριθμικής.		

Χώρα Παραγωγής Προσφερόμενου Προϊόντος:.....
 Επιχειρηματική Μονάδα Παραγωγής:.....
 Τόπος Εγκατάστασης Επιχειρηματικής Μονάδας Παραγωγής:.....

ΠΑΡΑΡΤΗΜΑ ΙΙΙ – ΥΠΟΔΕΙΓΜΑ ΟΙΚΟΝΟΜΙΚΗΣ ΠΡΟΣΦΟΡΑΣ

Α/Α	ΚΩΔΙΚΟΣ ΕΙΔΟΥΣ ΝΟΣΟΚΟΜΕΙΟΥ	ΠΕΡΙΓΡΑΦΗ ΕΙΔΟΥΣ	ΠΟΣΟΤΗΤΑ	ΠΡΟΣΦΕΡΟΜΕΝΗ ΤΙΜΗ ΜΟΝΑΔΑΣ ΑΝΕΥ ΦΠΑ	ΚΑΘΑΡΗ ΑΞΙΑ	ΠΟΣΟΣΤΟ ΦΠΑ	ΑΞΙΑ ΦΠΑ	ΣΥΝΟΛΙΚΗ ΑΞΙΑ	ΚΩΔΙΚΟΣ ΚΑΙ ΤΙΜΗ ΠΑΡΑΤΗΡΗΤΗΡΙΟΥ (ΕΦΟΣΟΝ ΥΠΑΡΧΕΙ)
1	39717200-3	ΚΕΝΤΡΙΚΗ ΚΛΙΜΑΤΙΣΤΙΚΗ ΜΟΝΑΔΑ ΜΕΘ	1						
2	33190000-8	ΣΤΗΛΕΣ ΟΡΟΦΗΣ ΠΑΡΟΧΗΣ ΑΕΡΙΩΝ ΚΑΙ ΡΕΥΜΑΤΟΣ ΜΕΘ	1						

Στην περίπτωση που το προσφερόμενο είδος δεν εντάσσεται στο παρατηρητήριο τιμών, αυτό αναγράφεται ρητά στην οικονομική προσφορά και βεβαιώνεται με σχετική Υπεύθυνη δήλωση ψηφιακώς υπογεγραμμένη

Ο Χρόνος Ισχύος της Προσφοράς είναι (αριθμητικώς και ολογράφως) :ημέρες

Ο Χρόνος Παράδοσης του Είδους είναι (αριθμητικώς και ολογράφως) :ημέρες

Στοιχεία Οικονομικού Φορέα

Επωνυμία:

Διεύθυνση:

Τηλ:

E-mail:

Νόμιμος Εκπρόσωπος: «Όνοματεπώνυμο, Ιδιότητα»

Ο Νόμιμος Εκπρόσωπος :

Ημερομηνία :

(Υπογραφή – Σφραγίδα)

ΠΑΡΑΡΤΗΜΑ IV – ΥΠΟΔΕΙΓΜΑΤΑ ΕΓΓΥΗΤΙΚΩΝ ΕΠΙΣΤΟΛΩΝ

1. ΥΠΟΔΕΙΓΜΑ ΕΓΓΥΗΤΙΚΗΣ ΣΥΜΜΕΤΟΧΗΣ

Εκδότης (Πλήρης επωνυμία Πιστωτικού Ιδρύματος / ΕΝΙΑΙΟ ΤΑΜΕΙΟ ΑΝΕΞΑΡΤΗΤΑ ΑΠΑΣΧΟΛΟΥΜΕΝΩΝ - ΤΟΜΕΑΣ ΣΥΝΤΑΞΗΣ ΜΗΧΑΝΙΚΩΝ ΚΑΙ ΕΡΓΟΛΗΠΤΩΝ ΔΗΜΟΣΙΩΝ ΕΡΓΩΝ (Ε.Τ.Α.Α.-Τ.Σ.Μ.Ε.Δ.Ε.)

Ημερομηνία έκδοσης:

Προς: (Πλήρης επωνυμία Αναθέτουσας Αρχής¹⁴¹).....

(Διεύθυνση Αναθέτουσας Αρχής¹⁴²)

Εγγύηση μας υπ' αριθμ. ποσού ευρώ¹⁴³.

Έχουμε την τιμή να σας γνωρίσουμε ότι εγγυόμαστε με την παρούσα επιστολή ανέκκλητα και ανεπιφύλακτα παραιτούμενοι του δικαιώματος της διαιρέσεως και διζήσεως

μέχρι του ποσού των ευρώ¹⁴⁴ υπέρ του

(i) [σε περίπτωση φυσικού προσώπου]: (ονοματεπώνυμο, πατρώνυμο), ΑΦΜ: (διεύθυνση) ή

(ii) [σε περίπτωση νομικού προσώπου]: (πλήρη επωνυμία), ΑΦΜ: (διεύθυνση) ή

(iii) [σε περίπτωση ένωσης ή κοινοπραξίας:] των φυσικών / νομικών προσώπων

α) (πλήρη επωνυμία), ΑΦΜ: (διεύθυνση)

β) (πλήρη επωνυμία), ΑΦΜ: (διεύθυνση)¹⁴⁵

ατομικά και για κάθε μία από αυτές και ως αλληλέγγυα και εις ολόκληρο υποχρεων μεταξύ τους, εκ της ιδιότητάς τους ως μελών της ένωσης ή κοινοπραξίας,

για τη συμμετοχή του/της/τους σύμφωνα με την 67/2026 Διακήρυξη της Αναθέτουσας Αρχής, για την ανάδειξη αναδόχου για την ανάθεση της σύμβασης: “(τίτλος σύμβασης)”

Η παρούσα εγγύηση καλύπτει μόνο τις από τη συμμετοχή στην ανωτέρω απορρέουσες υποχρεώσεις του/της (υπέρ ου η

¹⁴¹ Όπως ορίζεται στα έγγραφα της σύμβασης.

¹⁴² Όπως ορίζεται στα έγγραφα της σύμβασης.

¹⁴³ Το ύψος της εγγυητικής επιστολής συμμετοχής καθορίζεται στα έγγραφα της σύμβασης σε συγκεκριμένο χρηματικό ποσό και δε μπορεί να υπερβαίνει το 2% της προεκτιμώμενης αξίας της σύμβασης. Αναγράφεται ολογράφως και σε παρένθεση αριθμητικώς. Στο ποσό δεν υπολογίζεται ο ΦΠΑ (άρθρο 157 ν. 4281/2014).

¹⁴⁴ ο.π. υποσ. 3.

¹⁴⁵ Συμπληρώνεται με όλα τα μέλη της ένωσης / κοινοπραξίας.

εγγύηση) καθ' όλο τον χρόνο ισχύος της.

Το παραπάνω ποσό τηρείται στη διάθεσή σας και θα καταβληθεί ολικά ή μερικά χωρίς καμία από μέρους μας αντίρρηση, αμφισβήτηση ή ένσταση και χωρίς να ερευνηθεί το βάσιμο ή μη της απαίτησής σας μέσα σεημέρες¹⁴⁶ από την απλή έγγραφη ειδοποίησή σας.

Η παρούσα ισχύει μέχρι και την¹⁴⁷.

ή

Η παρούσα ισχύει μέχρις ότου αυτή μας επιστραφεί ή μέχρις ότου λάβουμε έγγραφη δήλωσή σας ότι μπορούμε να θεωρήσουμε την Τράπεζα μας απαλλαγμένη από κάθε σχετική υποχρέωση εγγυοδοσίας μας.

Σε περίπτωση κατάπτωσης της εγγύησης, το ποσό της κατάπτωσης υπόκειται στο εκάστοτε ισχύον πάγιο τέλος χαρτοσήμου.

Αποδεχόμαστε να παρατείνουμε την ισχύ της εγγύησης ύστερα από έγγραφο της Υπηρεσίας σας, στο οποίο επισυνάπτεται η συναίνεση του υπέρ ου για την παράταση της προσφοράς, σύμφωνα με το άρθρο 2.2.2.1 της Διακήρυξης, με την προϋπόθεση ότι το σχετικό αίτημά σας θα μας υποβληθεί πριν από την ημερομηνία λήξης της¹⁴⁸.

Βεβαιώνουμε υπεύθυνα ότι το ποσό των εγγυητικών επιστολών που έχουν δοθεί, συνυπολογίζοντας και το ποσό της παρούσας, δεν υπερβαίνει το όριο των εγγυήσεων που έχουμε το δικαίωμα να εκδίδουμε¹⁴⁹.

(Εξουσιοδοτημένη Υπογραφή)

¹⁴⁶ Να οριστεί ο χρόνος σύμφωνα με τις κείμενες διατάξεις.

¹⁴⁷ ΣΗΜΕΙΩΣΗ ΓΙΑ ΤΗΝ ΤΡΑΠΕΖΑ: Ο χρόνος ισχύος πρέπει να είναι μεγαλύτερος τουλάχιστον κατά τριάντα (30) ημέρες του χρόνου ισχύος της προσφοράς, όπως αυτός ορίζεται στα έγγραφα της σύμβασης (άρθρο 157 παρ. 1 περ. α, εδαφ. β' του ν. 4281/2014).

¹⁴⁸ Άρθρο 157 παρ. 1 περ. α εδαφ γ του ν. 4281/2014.

¹⁴⁹ Ο καθορισμός ανωτάτου ορίου έκδοσης των εγγυητικών επιστολών από τις τράπεζες που λειτουργούν στην Ελλάδα θεσμοθετήθηκε με την υπ' αριθ. 2028691/4534/03.08.1995 (ΦΕΚ Β' 740/28.08.1995) απόφαση του Υπουργού Οικονομικών, με την οποία και κατέστη υποχρεωτική και η αναγραφή της σχετικής υπεύθυνης δήλωσης στην εγγυητική επιστολή.

2. ΥΠΟΔΕΙΓΜΑ ΕΓΓΥΗΤΙΚΗΣ ΚΑΛΗΣ ΕΚΤΕΛΕΣΗΣ

Εκδότης (Πλήρης επωνυμία Πιστωτικού Ιδρύματος / ΕΝΙΑΙΟ ΤΑΜΕΙΟ ΑΝΕΞΑΡΤΗΤΑ ΑΠΑΣΧΟΛΟΥΜΕΝΩΝ - ΤΟΜΕΑΣ ΣΥΝΤΑΞΗΣ ΜΗΧΑΝΙΚΩΝ ΚΑΙ ΕΡΓΟΛΗΠΤΩΝ ΔΗΜΟΣΙΩΝ ΕΡΓΩΝ (Ε.Τ.Α.Α.-Τ.Σ.Μ.Ε.Δ.Ε.)

Ημερομηνία έκδοσης

Προς: (Πλήρης επωνυμία Αναθέτουσας Αρχής¹).....

(Διεύθυνση Αναθέτουσας Αρχής)².....

Εγγύηση μας υπ' αριθμ. ποσού ευρώ³.

Έχουμε την τιμή να σας γνωρίσουμε ότι εγγυόμαστε με την παρούσα επιστολή ανέκκλητα και ανεπιφύλακτα παραιτούμενοι του δικαιώματος της διαιρέσεως και διζήσεως μέχρι του ποσού των ευρώ.....⁴

υπέρ του:

(i) [σε περίπτωση φυσικού προσώπου]: (ονοματεπώνυμο, πατρώνυμο), ΑΦΜ: (διεύθυνση), ή

(ii) [σε περίπτωση νομικού προσώπου]: (πλήρη επωνυμία), ΑΦΜ: (διεύθυνση), ή

(iii) [σε περίπτωση ένωσης ή κοινοπραξίας:] των φυσικών / νομικών προσώπων

α) (πλήρη επωνυμία), ΑΦΜ: (διεύθυνση)

β) (πλήρη επωνυμία), ΑΦΜ: (διεύθυνση)

γ) (πλήρη επωνυμία), ΑΦΜ: (διεύθυνση) (συμπληρώνεται με όλα τα μέλη της ένωσης / κοινοπραξίας)

ατομικά και για κάθε μία από αυτές και ως αλληλέγγυα και εις ολόκληρο υποχρέων μεταξύ τους, εκ της ιδιότητάς τους ως μελών της ένωσης ή κοινοπραξίας,

¹ Όπως ορίζεται στα έγγραφα της σύμβασης.

² Όπως ορίζεται στα έγγραφα της σύμβασης.

³ Ολογράφως και σε παρένθεση αριθμητικώς. Στο ποσό δεν υπολογίζεται ο ΦΠΑ.

⁴ Όπως υποσημείωση 3.

για την καλή εκτέλεση του/ων τμήματος/των ..^{5/} της υπ αριθ σύμβασης “(τίτλος σύμβασης)”, σύμφωνα με την (αριθμό/ημερομηνία) Διακήρυξη⁶ της Αναθέτουσας Αρχής.

Το παραπάνω ποσό τηρείται στη διάθεσή σας και θα καταβληθεί ολικά ή μερικά χωρίς καμία από μέρους μας αντίρρηση, αμφισβήτηση ή ένσταση και χωρίς να ερευνηθεί το βάσιμο ή μη της απαίτησής σας μέσα σε ημέρες⁷ από την απλή έγγραφη ειδοποίησή σας.

Η παρούσα ισχύει μέχρι και την (αν προβλέπεται ορισμένος χρόνος στα έγγραφα της σύμβασης⁸)

ή

μέχρις ότου αυτή μας επιστραφεί ή μέχρις ότου λάβουμε έγγραφη δήλωσή σας ότι μπορούμε να θεωρήσουμε την Τράπεζα μας απαλλαγμένη από κάθε σχετική υποχρέωση εγγυοδοσίας μας.

Σε περίπτωση κατάπτωσης της εγγύησης, το ποσό της κατάπτωσης υπόκειται στο εκάστοτε ισχύον πάγιο τέλος χαρτοσήμου.

Βεβαιώνουμε υπεύθυνα ότι το ποσό των εγγυητικών επιστολών που έχουν δοθεί, συνυπολογίζοντας και το ποσό της παρούσας, δεν υπερβαίνει το όριο των εγγυήσεων που έχουμε το δικαίωμα να εκδίδουμε⁹.

(Εξουσιοδοτημένη Υπογραφή)

⁵ Εφόσον αφορά ανάθεση σε τμήματα συμπληρώνεται ο α/α του/ων τμήματος/των για τα οποία υπογράφεται η σχετική σύμβαση.

⁶ Συνοπτική περιγραφή των προς προμήθεια αγαθών / υπηρεσιών, σύμφωνα με το άρθρο 25 του πδ 118/2007.

⁷ Να οριστεί ο χρόνος σύμφωνα με τις κείμενες διατάξεις.

⁸ Σύμφωνα με το άρθρο 25 πδ 118/2007 και του άρθρου 26 του ΕΚΠΟΤΑ, ο χρόνος ισχύος της εγγύησης πρέπει να είναι μεγαλύτερος από τον συμβατικό χρόνο φόρτωσης ή παράδοσης, κατά τον χρόνο που με βάση τη σύμβαση ο αγοραστής υποχρεούται να παραλάβει τα υλικά πλέον δύο (2) μήνες ή μεγαλύτερος εφόσον αυτό ορίζεται από τη διακήρυξη.

⁹ Ο καθορισμός ανωτάτου ορίου έκδοσης των εγγυητικών επιστολών από τις τράπεζες που λειτουργούν στην Ελλάδα θεσμοθετήθηκε με την υπ'αριθ. 2028691/4534/03.08.1995 (ΦΕΚ Β' 740/28.08.1995) απόφαση του Υπουργού Οικονομικών, με την οποία και κατέστη υποχρεωτική και η αναγραφή της σχετικής υπεύθυνης δήλωσης στην εγγυητική επιστολή.

ΠΑΡΑΡΤΗΜΑ V – ΕΝΗΜΕΡΩΣΗ ΦΥΣΙΚΩΝ ΠΡΟΣΩΠΩΝ ΓΙΑ ΤΗΝ ΕΠΕΞΕΡΓΑΣΙΑ ΠΡΟΣΩΠΙΚΩΝ ΔΕΔΟΜΕΝΩΝ

Η Αναθέτουσα Αρχή ενημερώνει υπό την ιδιότητά της ως υπεύθυνης επεξεργασίας το φυσικό πρόσωπο που υπογράφει την προσφορά ως Προσφέρων ή ως Νόμιμος Εκπρόσωπος Προσφέροντος, ότι το ίδιο ή και τρίτοι, κατ' εντολή και για λογαριασμό του, θα επεξεργάζονται τα ακόλουθα δεδομένα ως εξής:

I. Αντικείμενο επεξεργασίας είναι τα δεδομένα προσωπικού χαρακτήρα που περιέχονται στους φακέλους της προσφοράς και τα αποδεικτικά μέσα τα οποία υποβάλλονται στην Αναθέτουσα Αρχή, στο πλαίσιο του παρόντος Διαγωνισμού, από το φυσικό πρόσωπο το οποίο είναι το ίδιο Προσφέρων ή Νόμιμος Εκπρόσωπος Προσφέροντος.

II. Σκοπός της επεξεργασίας είναι η αξιολόγηση του Φακέλου Προσφοράς, η ανάθεση της Σύμβασης, η προάσπιση των δικαιωμάτων της Αναθέτουσας Αρχής, η εκπλήρωση των εκ του νόμου υποχρεώσεων της Αναθέτουσας Αρχής και η εν γένει ασφάλεια και προστασία των συναλλαγών. Τα δεδομένα ταυτοπροσωπίας και επικοινωνίας θα χρησιμοποιηθούν από την Αναθέτουσα Αρχή και για την ενημέρωση των Προσφερόντων σχετικά με την αξιολόγηση των προσφορών.

III. Αποδέκτες των ανωτέρω (υπό Α) δεδομένων στους οποίους κοινοποιούνται είναι:

(α) Φορείς στους οποίους η Αναθέτουσα Αρχή αναθέτει την εκτέλεση συγκεκριμένων ενεργειών για λογαριασμό της, δηλαδή οι Σύμβουλοι, τα υπηρεσιακά στελέχη, μέλη Επιτροπών Αξιολόγησης, Χειριστές του Ηλεκτρονικού Διαγωνισμού και λοιποί εν γένει προσπθέντες της, υπό τον όρο της τήρησης σε κάθε περίπτωση του απορρήτου.

(β) Το Δημόσιο, άλλοι δημόσιοι φορείς ή δικαστικές αρχές ή άλλες αρχές ή δικαιοδοτικά όργανα, στο πλαίσιο των αρμοδιοτήτων τους.

(γ) Έτεροι συμμετέχοντες στο Διαγωνισμό, στο πλαίσιο της αρχής της διαφάνειας και του δικαιώματος προδικαστικής και δικαστικής προστασίας των συμμετεχόντων στο Διαγωνισμό, σύμφωνα με το νόμο.

IV. Τα δεδομένα θα τηρούνται για χρονικό διάστημα για χρονικό διάστημα ίσο με τη διάρκεια της εκτέλεσης της σύμβασης, και μετά τη λήξη αυτής για χρονικό διάστημα πέντε ετών, για μελλοντικούς φορολογικούς-δημοσιονομικούς ή ελέγχους χρηματοδοτών ή άλλους προβλεπόμενους ελέγχους από την κείμενη νομοθεσία, εκτός εάν η νομοθεσία προβλέπει διαφορετική περίοδο διατήρησης. Σε περίπτωση εκκρεμοδικίας αναφορικά με δημόσια σύμβαση τα δεδομένα τηρούνται μέχρι το πέρας της εκκρεμοδικίας. Μετά τη λήξη των ανωτέρω περιόδων, τα προσωπικά δεδομένα θα καταστρέφονται.

V. Το φυσικό πρόσωπο που είναι είτε Προσφέρων είτε Νόμιμος Εκπρόσωπος του Προσφέροντος, μπορεί να ασκεί κάθε νόμιμο δικαίωμά του σχετικά με τα δεδομένα προσωπικού χαρακτήρα που το αφορούν, απευθυνόμενο στον υπεύθυνο προστασίας προσωπικών δεδομένων της Αναθέτουσας Αρχής.

VI. Η Αναθέτουσα Αρχή έχει υποχρέωση να λαμβάνει κάθε εύλογο μέτρο για τη διασφάλιση του απόρρητου και της ασφάλειας της επεξεργασίας των δεδομένων και της προστασίας τους από τυχαία ή αθέμιτη καταστροφή, τυχαία απώλεια, αλλοίωση, απαγορευμένη διάδοση ή πρόσβαση από οποιονδήποτε και κάθε άλλης μορφή αθέμιτη επεξεργασία.

ΠΑΡΑΡΤΗΜΑ VI – ΣΧΕΔΙΟ ΣΥΜΒΑΣΗΣ ΠΡΟΜΗΘΕΙΑΣ

ΕΛΛΗΝΙΚΗ ΔΗΜΟΚΡΑΤΙΑ
 ΥΠΟΥΡΓΕΙΟ ΥΓΕΙΑΣ
 6η ΥΓΕΙΟΝΟΜΙΚΗ ΠΕΡΙΦΕΡΕΙΑ
 ΓΕΝΙΚΟ ΝΟΣΟΚΟΜΕΙΟ ΙΩΑΝΝΙΝΩΝ
 «Γ. ΧΑΤΖΗΚΩΣΤΑ»

ΣΥΜΒΑΣΗ .../2026

Προμήθειας εξοπλισμού Κεντρικής Κλιματιστικής Μονάδας και στηλών οροφής παροχής αερίων και ρεύματος για την αποπεράτωση δύο (2) κλινών για τη Μονάδα Εντατικής Θεραπείας του Γ.Ν.Ι. «Γ.Χατζηκώστα» είδος/η

ΣΥΝΟΛΙΚΟΥ ΣΥΜΒΑΤΙΚΟΥ ΤΙΜΗΜΑΤΟΣ€ ΣΥΜΠΕΡΙΛΑΜΒΑΝΟΜΕΝΟΥ ΦΠΑ

Σήμερα ...-...-2026 ημέρα οι παρακάτω συμβαλλόμενοι:

1. Το Γενικό Νοσοκομείο Ιωαννίνων «Γ. Χατζηκώστα», που εδρεύει στα Ιωάννινα, με Αριθμό Φορολογικού Μητρώου (Α.Φ.Μ.) 998980227, νομίμως εκπροσωπούμενο από, Διοικητή, που με την ιδιότητά του αυτή το εκπροσωπεί (στο εξής η «Αναθέτουσα Αρχή»)

2. Ο/η (σε περίπτωση φυσικού προσώπου/ ατομικής επιχείρησης) ή το νομικό πρόσωπο.....με την επωνυμίακαι με το διακριτικό τίτλο «.....», που εδρεύει (με αριθμό Γ.Ε.ΜΗ., που εδρεύει (ΑΦΜ:, ΔΟΥ, Διεύθυνση, Τ.Κ., Τηλ:, fax:, e-mail:, νομίμως εκπροσωπούμενο (μόνο για νομικά πρόσωπα) από τ..... (στο εξής ο «Ανάδοχος»)

Έχοντας υπόψη:

1. την υπ' αριθ. 67/2026 διακήρυξη (ΑΔΑΜ) και τα λοιπά έγγραφα της σύμβασης που συντάξε η Αναθέτουσα Αρχή για την ανωτέρω εν θέματι σύμβαση προμήθειας.

2. Την υπ' αριθ. .../..... απόφαση της Αναθέτουσας Αρχής με την οποία κατακυρώθηκε το αποτέλεσμα της διαδικασίας (ΑΔΑΜ), στο πλαίσιο της ανωτέρω διακήρυξης, στον Ανάδοχο και την αριθ. πρωτ. ειδική πρόσκληση της Αναθέτουσας Αρχής προς τον Ανάδοχο για την υπογραφή του παρόντος, η οποία κοινοποιήθηκε σε αυτόν την.....

3. Την απόυπεύθυνη δήλωση του αναδόχου περί μη οψιγενών μεταβολών, κατά την έννοια της περ. (2) της παρ. 3 του άρθρου 100 του ν. 4412/2016

4. Ότι αναπόσπαστο τμήμα της παρούσας αποτελούν, σύμφωνα με το άρθρο 2 παρ.1 περιπτ. 42 του Ν.4412/2016:

1. η υπ' αριθ. 67/2026 διακήρυξη, με τα Παραρτήματα της
2. το Ευρωπαϊκό Ενιαίο Έγγραφο Σύμβασης [ΕΕΕΣ]
3. οι συμπληρωματικές πληροφορίες που τυχόν παρέχονται στο πλαίσιο της διαδικασίας, ιδίως σχετικά με τις προδιαγραφές και τα σχετικά δικαιολογητικά
4. η Περίληψη της παρούσας Διακήρυξης

(στο εξής «τα Έγγραφα της Σύμβασης»

- η με α/α συστήματος Προσφορά του Αναδόχου

5. Ότι ο ανάδοχος κατέθεσε την:

α) υπ' αριθ. εγγυητική επιστολή της τράπεζας/ πιστωτικού ιδρύματος/ χρηματοδοτικού ιδρύματος/ ασφαλιστικής επιχείρησης/, ποσού #.....€# ΕΥΡΩ, για την καλή εκτέλεση των όρων του παρόντος συμφωνητικού

Συμφώνησαν και έκαναν αμοιβαία αποδεκτά τα ακόλουθα :

Άρθρο 1
Αντικείμενο

Αντικείμενο της παρούσας σύμβασης είναιγια το Γ.Ν.Ι. «Γ. Χατζηκώστα», σύμφωνα με τους όρους και τις προδιαγραφές του άρθρου 1.3 της Διακήρυξης και του Παραρτήματος Ι – ΤΕΧΝΙΚΕΣ ΠΡΟΔΙΑΓΡΑΦΕΣ.

[στο σημείο αυτό περιγράφεται τυχόν επιπρόσθετη κατακυρωθείσα ποσότητα αγαθών, σε ποσοστό τοις εκατό επί της αρχικής ποσότητας, σύμφωνα με την παρ. 1 του άρθρου 105 του ν. 4412/2016]

Η προμήθεια θα πραγματοποιηθεί σύμφωνα με τους όρους που περιέχονται στα έγγραφα της σύμβασης, στην απόφαση κατακύρωσης και την προσφορά του Αναδόχου.

Άρθρο 2
Χρηματοδότηση της σύμβασης

Φορέας χρηματοδότησης της παρούσας σύμβασης είναι το Γενικό Νοσοκομείο Ιωαννίνων «Γ. Χατζηκώστα». Η δαπάνη για την εν λόγω σύμβαση θα βαρύνει τον ΑΛΕ: 3120189 Κ.Α.Ε: 9549, σχετικές πιστώσεις του τακτικού προϋπολογισμού του οικονομικού έτους 2026 του Φορέα Φ1 του Νοσοκομείου.

Για την παρούσα διαδικασία έχει εκδοθεί η Απόφαση με αρ. πρωτ.: 860/28-05-2026 ΑΛΕ: 3120189 ΚΑΕ: 9549 (ΑΔΑ 991846906Ω-ZMI, ΑΔΑΜ 26REQ019144274) για την Ανάλυση Υποχρέωσης/Έγκριση Δέσμευσης Πίστωσης όπου προβλέπεται πίστωση στον προϋπολογισμό του έτους 2026 και έλαβε α/α 860 καταχώρησης στο Μητρώο Δεσμεύσεων/Βιβλίο Εγκρίσεων & Εντολών Πληρωμής του Φορέα Φ1 του Νοσοκομείου.

Άρθρο 3
Διάρκεια σύμβασης –Χρόνος Παράδοσης

3.1. Δυνάμει του άρθρου 1.3 της Διακήρυξης η διάρκεια της παρούσας σύμβασης ορίζεται από την υπογραφή της σύμβασης και μέχρι την οριστική παράδοση του εξοπλισμού (συμπεριλαμβανομένης της πλήρους εγκατάστασης καθώς και της εκπαίδευσης προσωπικού – χρηστών) για κάθε τμήμα ξεχωριστά κατά αντιστοιχία των τεχνικών προδιαγραφών εκάστου τμήματος.

3.2. Ο συμβατικός χρόνος παράδοσης των υλικών καθορίζεται στο άρθρο 7 της παρούσας

Άρθρο 4
Υποχρεώσεις Αναδόχου

Ο Ανάδοχος εγγυάται και δεσμεύεται ανέκκλητα στην Αναθέτουσα Αρχή ότι:

4.1. σύμφωνα με το άρθρο 4.3.1. της Διακήρυξης, τηρεί και θα εξακολουθήσει να τηρεί κατά την εκτέλεση της παρούσας σύμβασης τις υποχρεώσεις του που απορρέουν από τις διατάξεις της περιβαλλοντικής, κοινωνικοασφαλιστικής και εργατικής νομοθεσίας, που έχουν θεσπιστεί με το δίκαιο της Ένωσης, το εθνικό δίκαιο, συλλογικές συμβάσεις ή διεθνείς διατάξεις περιβαλλοντικού, κοινωνικού και εργατικού δικαίου, οι οποίες απαριθμούνται στο Παράρτημα Χ του Προσαρτήματος Α'(και του ν. 4412/2016). Η τήρηση των εν λόγω υποχρεώσεων ελέγχεται και βεβαιώνεται από τα όργανα που επιβλέπουν την εκτέλεση της παρούσας σύμβασης και τις αρμόδιες δημόσιες αρχές και υπηρεσίες που ενεργούν εντός των ορίων της ευθύνης και της αρμοδιότητάς τους

4.2. θα ενεργεί σύμφωνα με το Νόμο και με την παρούσα, ότι θα λαμβάνει τα κατάλληλα μέτρα για να διασφαλίσει την ομαλή και προσηκούσα εκτέλεση της παρούσας σύμβασης σύμφωνα με τη Διακήρυξη και τα λοιπά Έγγραφα της Σύμβασης και ότι δεν θα ενεργήσει αθέμιτα, παράνομα ή καταχρηστικά καθ' όλη τη διάρκεια της εκτέλεσης της παρούσας, σύμφωνα με τη ρήτρα ακεραιότητας που επισυνάπτεται στην παρούσα και αποτελεί αναπόσπαστο τμήμα της.

4.3. σύμφωνα με το άρθρο 4.3.2. της διακήρυξης, με δεδομένο ότι η παρούσα σύμβαση προμηθειών προϊόντων εμπίπτει στο πεδίο εφαρμογής του ν. 4819/2021, υποχρεούται κατά την υπογραφή της σύμβασης και καθ' όλη τη διάρκεια εκτέλεσης αυτής να τηρεί τις υποχρεώσεις των παραγράφων 1.4 και 1.5 του άρθρου 11 του ν. 4819/2021.

Η τήρηση των υποχρεώσεων ελέγχθηκε από την Αναθέτουσα Αρχή μέσω του αρχείου δημοσιοποίησης εγγεγραμμένων παραγωγών στο Εθνικό Μητρώο Παραγωγών (ΕΜΠΑ) που τηρείται στην ηλεκτρονική σελίδα του Ε.Ο.ΑΝ. εντός της προθεσμίας της παραγράφου 4 του άρθρου 105 του ν. 4412/2016.

Ο αριθμός ΕΜΠΑ του υπόχρεου παραγωγού.....είναι ο¹⁵⁰

¹⁵⁰Πρβλ. άρθρο 130 ν.4412/2016

4.4. καθ' όλη τη διάρκεια εκτέλεσης της σύμβασης, θα συνεργάζεται στενά με την Αναθέτουσα Αρχή, υποχρεούται δε να λαμβάνει υπόψη του οποιοσδήποτε παρατηρήσεις της σχετικά με την εκτέλεση της σύμβασης.

4.5. [Στο σημείο αυτό αναφέρονται όλοι οι ειδικοί όροι εκτέλεσης της σύμβασης κατ' εφαρμογή του άρθρου 130 του Ν.4412/2016, ή άλλοι όροι που επιβάλλονται στον ανάδοχο δυνάμει της νομοθεσίας που διέπει το αντικείμενο της εκτέλεσης της σύμβασης.....]

Άρθρο 5 Αμοιβή – Τρόπος πληρωμής

5.1. Το συνολικό συμβατικό τίμημα ανέρχεται σε€, πλέον ΦΠΑ 24%

5.2. Η πληρωμή του Αναδόχου θα πραγματοποιηθεί σύμφωνα με το άρθρο 5.1.1 της Διακήρυξης και συγκεκριμένα: Το 100% της συμβατικής αξίας μετά την οριστική παραλαβή των αγαθών (συμπεριλαμβανομένης της πλήρους εγκατάστασης καθώς και της εκπαίδευσης προσωπικού – χρηστών).

5.3. Η πληρωμή του συμβατικού τιμήματος θα γίνεται με την προσκόμιση από τον Ανάδοχο των νομίμων παραστατικών και δικαιολογητικών που προβλέπονται από τις διατάξεις του άρθρου 200 παρ. 4 του ν. 4412/2016, καθώς και κάθε άλλου δικαιολογητικού που τυχόν ήθελε ζητηθεί από τις αρμόδιες υπηρεσίες που διενεργούν τον έλεγχο και την πληρωμή¹⁵¹.

5.4. Τον Ανάδοχο βαρύνουν οι υπέρ τρίτων κρατήσεις, ως και κάθε άλλη επιβάρυνση, σύμφωνα με την κείμενη νομοθεσία, μη συμπεριλαμβανομένου Φ.Π.Α., για την παράδοση των συμβατικών υλικών στον τόπο και με τον τρόπο που προβλέπεται στη Διακήρυξη και λοιπά έγγραφα της Σύμβασης. Ιδίως ο Ανάδοχος βαρύνεται με τις κρατήσεις που καθορίζονται στο άρθρο 5.1.2 της Διακήρυξης. Οι υπέρ τρίτων κρατήσεις υπόκεινται στο εκάστοτε ισχύον αναλογικό τέλος χαρτοσήμου 3% και στην επ' αυτού εισφορά υπέρ ΟΓΑ 20%.

5.5. Με κάθε πληρωμή θα γίνεται η προβλεπόμενη από την κείμενη νομοθεσία παρακράτηση φόρου εισοδήματος αξίας 4% επί του καθαρού ποσού.

5.6. Υφίσταται υποχρέωση υποβολής ηλεκτρονικών τιμολογίων από τους οικονομικούς φορείς σύμφωνα με το αρ.1 παρ.1 της ΚΥΑ 52445 ΕΞ 2023/04.04. 2023 (ΦΕΚ Β 2385)¹⁵².

Κωδικός Αναθέτουσας Αρχής για την ηλεκτρονική τιμολόγηση: 1015.Ε00225.0001

Άρθρο 6 Αναπροσαρμογή τιμής

6.1 Η περίπτωση της αναπροσαρμογής τιμής των υλικών υπό τους όρους του άρθρου 132 του Ν 4412/2016 καθορίζεται σύμφωνα με το άρθρο 6.7 της Διακήρυξης.

6.2 Σε περίπτωση εκπρόθεσμης παράδοσης, με υπαιτιότητα του Αναδόχου, ο χρόνος παράτασης δεν λαμβάνεται υπόψη για την αναπροσαρμογή. Προκαταβολή που χορηγήθηκε αφαιρείται από την προς αναπροσαρμογή συμβατική αξία.

6.3 Στην περίπτωση, που, κατά τον χρόνο εφαρμογής της ρήτρας αναπροσαρμογής, η Αναθέτουσα Αρχή δεν διαθέτει τις, κατά περίπτωση, αναγκαίες πιστώσεις, μπορεί να προβαίνει σε αύξηση των τιμών μονάδας, με παράλληλη μείωση των προς παράδοση ποσοτήτων, υπό την προϋπόθεση ότι συναινεί ο Ανάδοχος.

Άρθρο 7 Χρόνος Παράδοσης Υλικών-Παραλαβή υλικών - Χρόνος και τρόπος παραλαβής υλικών

7.1 Ο Ανάδοχος υποχρεούται να παραδώσει τα υλικά στο χρόνο, τρόπο και τόπο που καθορίζονται στα άρθρα 6.1. και 6.2. της Διακήρυξης.

7.2. Ο Ανάδοχος υποχρεούται να παραδώσει στην Αναθέτουσα Αρχή τα υλικά σύμφωνα με το άρθρο 6.1. της Διακήρυξης. Μη εμπρόθεσμη παράδοση των υλικών από τον Ανάδοχο επάγεται τη κήρυξη αυτού ως έκπτωτου σύμφωνα με το άρθρο 6.1.2 της Διακήρυξης.

Η παραλαβή των υλικών γίνεται από επιτροπές, υπό τους όρους, διαδικασίες παραλαβής, τρόπους ποσοτικού και ποιοτικού ελέγχου των υλικών, ανάληψης του κόστους διενέργειας ελέγχου από τον Ανάδοχο που ορίζονται και συμφωνούνται στο άρθρο 6.2 της Διακήρυξης.

¹⁵¹ Η αναθέτουσα αρχή δύναται να αναφέρει συγκεκριμένα δικαιολογητικά στο σημείο αυτό, πρβλ. παρ. 6 του άρθρου 200 του ν. 4412/2016

¹⁵² Όπου αναφέρεται σχετικά, «1. Οι αναθέτουσες αρχές και οι αναθέτοντες φορείς υποχρεούνται να παραλαμβάνουν και να επεξεργάζονται ηλεκτρονικά τιμολόγια και οι οικονομικοί φορείς υποχρεούνται να υποβάλλουν ηλεκτρονικά τιμολόγια που είναι σύμφωνα με το ευρωπαϊκό πρότυπο έκδοσης ηλεκτρονικών τιμολογίων».

Υλικά που απορρίφθηκαν ή κρίθηκαν παραληπτά με έκπτωση επί της συμβατικής τιμής, μπορούν να παραπέμπονται για επανεξέταση σύμφωνα με τα οριζόμενα στο άρθρο 6.2.1. της Διακήρυξης

7.3. Η παραλαβή των υλικών και η έκδοση των σχετικών πρωτοκόλλων παραλαβής πραγματοποιείται από την αρμόδια επιτροπή, με την επιφύλαξη της γνωστοποίησής εκ μέρους της, εντός χρονικού διαστήματος ανάλογου των απαιτήσεων του ποιοτικού ελέγχου σε συνάρτηση με τα οριζόμενα στο Παράρτημα Ι των Τεχνικών Προδιαγραφών με τα οποία ο ανάδοχος αναγκάτως συμμορφούται (όπου περιλαμβάνονται και οι εργασίες της τοποθέτησής και πλήρους εγκαταστάσεως του εξοπλισμού, της επιδείξεως και εκπαιδεύσεως των χρηστών και των τεχνικών, όπως και της εκτελέσεως όλων των αναγκαίων μετρήσεων και της εκδόσεως πιστοποιητικού ηλεκτρικής ασφάλειας με την τοποθέτηση του μηχανήματος και πριν την παραλαβή του), δια της υποβολής αιτιολογημένης εισηγήσεώς της προς την διοίκηση της αναθέτουσας αρχής, των λόγων καθυστερήσεως εκδόσεως του σχετικού πρωτοκόλλου παραλαβής και του απαιτητού χρονοδιαγράμματος προς τη σύνταξη αυτού.

Αν η παραλαβή των υλικών και η σύνταξη του σχετικού πρωτοκόλλου δεν πραγματοποιηθεί από την επιτροπή παραλαβής μέσα στον οριζόμενο από τη σύμβαση χρόνο, ισχύουν τα αναφερόμενα στο άρθρο 6.2.2. της Διακήρυξης.

Ανεξάρτητα από την, στο ως άνω άρθρο 6.2.2. οριζόμενη αυτοδίκαιη παραλαβή και την πληρωμή του Αναδόχου, πραγματοποιούνται οι προβλεπόμενοι από την παρούσα σύμβαση έλεγχοι από επιτροπή που συγκροτείται με απόφαση της Αναθέτουσας Αρχής στην οποία δεν μπορεί να συμμετέχουν ο πρόεδρος και τα μέλη της επιτροπής που δεν πραγματοποίησε την παραλαβή στον προβλεπόμενο από την παρούσα σύμβαση χρόνο. Η παραπάνω επιτροπή παραλαβής προβαίνει σε όλες τις διαδικασίες παραλαβής που προβλέπονται από την ως άνω παράγραφο 2 του όρου 2 της παρούσας σύμβασης και των άρθρων 6.2.1. της Διακήρυξης και του άρθρου 208 του ν. 4412/2016 και συντάσσει τα σχετικά πρωτόκολλα. Οι εγγυητικές επιστολές προκαταβολής και καλής εκτέλεσης δεν επιστρέφονται πριν από την ολοκλήρωση όλων των προβλεπόμενων από την παρούσα σύμβαση ελέγχων και τη σύνταξη των σχετικών πρωτοκόλλων.

7.5.Ο συμβατικός χρόνος παράδοσης των υλικών μπορεί να παρατείνεται, πριν από τη λήξη του αρχικού συμβατικού χρόνου παράδοσης, υπό τις προϋποθέσεις του άρθρου 206 του ν. 4412/2016. Στην περίπτωση που το αίτημα υποβάλλεται από τον Ανάδοχο και η παράταση χορηγείται από την Αναθέτουσα Αρχή χωρίς να συντρέχουν λόγοι ανωτέρας βίας ή άλλοι ιδιαίτερος σοβαροί λόγοι που καθιστούν αντικειμενικώς αδύνατη την εμπρόθεσμη παράδοση των συμβατικών ειδών επιβάλλονται στον Ανάδοχο οι κυρώσεις του άρθρου 207 του ν. 4412/2016.

Άρθρο 10

Απόρριψη συμβατικών υλικών –Αντικατάσταση

10.1. Σε περίπτωση οριστικής απόρριψης ολόκληρης ή μέρους της συμβατικής ποσότητας των υλικών, με απόφαση της Αναθέτουσας Αρχής, μπορεί να εγκρίνεται αντικατάστασή της με άλλη, που να είναι σύμφωνη με τους όρους της παρούσας σύμβασης, στους χρόνους, τη διαδικασία αντικατάστασης και την τακτή προθεσμία που ορίζονται στην απόφαση αυτή και σύμφωνα με το άρθρο 6.4. της Διακήρυξης.

10.2. Αν ο ανάδοχος δεν αντικαταστήσει τα υλικά που απορρίφθηκαν μέσα στην προθεσμία που του τάχθηκε και εφ' όσον έχει λήξει ο συμβατικός χρόνος, κηρύσσεται έκπτωτος και υπόκειται στις προβλεπόμενες κυρώσεις του όρου 9 της παρούσας σύμβασης.

10.3. Η επιστροφή των υλικών που απορρίφθηκαν γίνεται σύμφωνα με τα προβλεπόμενα στις παρ. 2 και 3 του άρθρου 213 του ν. 4412/2016.

Άρθρο 12

Υπεργολαβία

12.1.Ο Ανάδοχος, σύμφωνα με το άρθρο 4.4.1. της Διακήρυξης, δεν απαλλάσσεται από τις συμβατικές του υποχρεώσεις και ευθύνες έναντι της Αναθέτουσας Αρχής λόγω ανάθεσης της εκτέλεσης τμήματος/τμημάτων της σύμβασης σε υπεργολάβους. Η τήρηση των υποχρεώσεων της παρ. 2 του άρθρου 18 του ν. 4412/2016 από υπεργολάβους δεν αίρει την ευθύνη του Αναδόχου.

Δεν επιτρέπεται η ανάθεση της εκτέλεσης της σύμβασης των πιο κάτω τμημάτων της σύμβασης/των πιο κάτω υπηρεσιών-καθηκόντων
¹⁵³

12.2. Ο Ανάδοχος με το από έγγραφό του, το οποίο επισυνάπτεται στην παρούσα, και σύμφωνα με το άρθρο 4.4.2. της Διακήρυξης, ενημέρωσε την Αναθέτουσα Αρχή για την επωνυμία/όνομα, τα στοιχεία επικοινωνίας και τους νόμιμους εκπροσώπους των υπεργολάβων του, οι οποίοι συμμετέχουν στην εκτέλεση της παρούσας σύμβασης. Ο Ανάδοχος υποχρεούται να γνωστοποιεί στην Αναθέτουσα Αρχή κάθε αλλαγή των πληροφοριών αυτών, κατά τη διάρκεια της παρούσας σύμβασης, καθώς και τις

¹⁵³Το εδάφιο β' συμπληρώνεται μόνον στη περίπτωση συμβάσεων προμηθειών, για τις οποίες απαιτούνται εργασίες τοποθέτησης ή εγκατάστασης, παροχή υπηρεσιών ή εκτέλεση έργων και για τις οποίες υπάρχει επιφύλαξη, σύμφωνα με τις τυχόν απαιτήσεις της διακήρυξης για την εκτέλεση ορισμένων κρίσιμων καθηκόντων απευθείας από τον ίδιο τον προσφέροντα ή, αν η προσφορά υποβάλλεται από ένωση οικονομικών φορέων, όπως αναφέρεται στην παρ. 2 του άρθρου 19 του ν. 4412/2016, από έναν από τους συμμετέχοντες στην ένωση αυτή, κατά το άρθρο 78 παρ. 2 του ν. 4412/2016

απαιτούμενες πληροφορίες σχετικά με κάθε νέο υπεργολάβο, τον οποίο ο Ανάδοχος θα χρησιμοποιεί εν συνεχεία στην εν λόγω σύμβαση, προσκομίζοντας τα σχετικά συμφωνητικά/δηλώσεις συνεργασίας. Σε περίπτωση διακοπής της συνεργασίας του Αναδόχου με υπεργολάβο/ υπεργολάβους της παρούσας σύμβασης, ο Ανάδοχος υποχρεούται σε άμεση γνωστοποίηση της διακοπής αυτής στην Αναθέτουσα Αρχή και οφείλει να διασφαλίσει την ομαλή εκτέλεση του τμήματος/ τμημάτων της σύμβασης είτε από τον ίδιο, είτε από νέο υπεργολάβο τον οποίο θα γνωστοποιήσει στην Αναθέτουσα Αρχή κατά την ως άνω διαδικασία¹⁵⁴.

12.3. Η Αναθέτουσα Αρχή επαληθεύει τη συνδρομή των λόγων αποκλεισμού για τους υπεργολάβους, όπως αυτοί περιγράφονται στην παράγραφο 2.2.3 της Διακήρυξης και με τα αποδεικτικά μέσα της παραγράφου 2.2.9.2 της Διακήρυξης σύμφωνα με τα οριζόμενα στο άρθρο 4.4.3. της Διακήρυξης. Επιπλέον, η Αναθέτουσα Αρχή, προκειμένου να μην αθετούνται οι υποχρεώσεις της παρ. 2 του άρθρου 18 του ν. 4412/2016, δύναται να επαληθεύσει τους ως άνω λόγους και για τμήμα ή τμήματα της σύμβασης που υπολείπονται του ποσοστού που ορίζεται σύμφωνα με τα οριζόμενα στο άρθρο 4.4.3. της Διακήρυξης.

Άρθρο 13

Κήρυξη οικονομικού φορέα εκπτώτου –Κυρώσεις

13.1. Ο Ανάδοχος κηρύσσεται υποχρεωτικά έκπτωτος από τη σύμβαση και από κάθε δικαίωμα που απορρέει από αυτήν, με απόφαση της Αναθέτουσας Αρχής για τους λόγους που αναφέρονται και σύμφωνα με τα οριζόμενα στο άρθρο 5.2.1 της Διακήρυξης. Στον Ανάδοχο που κηρύσσεται έκπτωτος από την παρούσα σύμβαση, επιβάλλονται, με απόφαση της Αναθέτουσας Αρχής και κατόπιν τήρησης της σχετικής διαδικασίας και οι κυρώσεις/αποκλεισμός που προβλέπονται στο ως άνω άρθρο 5.2.1 της Διακήρυξης.

13.2. Αν το συμβατικό υλικό φορτωθεί -παραδοθεί ή αντικατασταθεί μετά τη λήξη του συμβατικού χρόνου και μέχρι λήξης του χρόνου της παράτασης που χορηγήθηκε, σύμφωνα με τη Διακήρυξη και το άρθρο 206 του Ν.4412/16, επιβάλλεται πρόστιμο/τόκος και εισπράττεται σύμφωνα με το άρθρο 5.2.2. της Διακήρυξης.

13.3. Σε βάρος του έκπτωτου αναδόχου επιβάλλεται επίσης καταλογισμός του διαφέροντος, που προκύπτει εις βάρος της αναθέτουσας αρχής, εφόσον αυτή προμηθευτεί τα αγαθά, που δεν προσκομίστηκαν προσηκόντως από τον έκπτωτο οικονομικό φορέα, αναθέτοντας το ανεκτέλεστο αντικείμενο της σύμβασης σε τρίτο οικονομικό φορέα. Το διαφέρον υπολογίζεται με τον ακόλουθο τύπο:

$\Delta = (TKT \text{ ΤΚΕ}) \times \Pi$ Όπου: Δ = Διαφέρον που θα προκύψει εις βάρος της αναθέτουσας αρχής, εφόσον αυτή προμηθευτεί τα αγαθά που δεν προσκομίστηκαν προσηκόντως από τον έκπτωτο οικονομικό φορέα, σύμφωνα με τα ανωτέρω αναφερόμενα. Το διαφέρον λαμβάνει θετικές τιμές, αλλιώς θεωρείται ίσο με μηδέν.

TKT = Τιμή κατακύρωσης της προμήθειας των αγαθών, που δεν προσκομίστηκαν προσηκόντως από τον έκπτωτο οικονομικό φορέα στον νέο ανάδοχο.

ΤΚΕ = Τιμή κατακύρωσης της προμήθειας των αγαθών, που δεν προσκομίστηκαν προσηκόντως από τον έκπτωτο οικονομικό φορέα, σύμφωνα με τη σύμβαση από την οποία κηρύχθηκε έκπτωτος ο οικονομικός φορέας.

Π = Συντελεστής προσαύξησης προσδιορισμού της έμμεσης ζημίας που προκαλείται στην αναθέτουσα αρχή από την έκπτωση του αναδόχου. Ο ανωτέρω συντελεστής λαμβάνει τιμή 1,01.

Για την είσπραξη του διαφέροντος από τον έκπτωτο οικονομικό φορέα μπορεί να εφαρμόζεται η διαδικασία του Κώδικα Είσπραξης Δημόσιων Εσόδων. Το διαφέρον εισπράττεται υπέρ της αναθέτουσας αρχής.

Άρθρο 14

Τροποποίηση σύμβασης κατά τη διάρκειά της

14.1. Η παρούσα σύμβαση μπορεί να τροποποιείται κατά τη διάρκειά της, χωρίς να απαιτείται νέα διαδικασία σύναψης σύμβασης, μόνο σύμφωνα με τους όρους και τις προϋποθέσεις των άρθρων 4.5 και 6.8 της Διακήρυξης.

Ειδικότερα[στο σημείο αυτό περιλαμβάνονται οι σαφείς ρήτρες τροποποίησης της σύμβασης που περιλαμβάνονται στη Διακήρυξη ή άλλο περιγραφικό έγγραφο]

14.2. Τροποποίηση των όρων της παρούσας σύμβασης γίνεται μόνον με μεταγενέστερη γραπτή και ρητή συμφωνία των μερών και σύμφωνα με τα οριζόμενα στο άρθρο 132 του ν.4412/2016.

Άρθρο 15

Ανωτέρα Βία

15.1. Τα συμβαλλόμενα μέρη δεν ευθύνονται για τη μη εκπλήρωση των συμβατικών τους υποχρεώσεων, στο μέτρο που η αδυναμία εκπλήρωσης οφείλεται σε περιστατικά ανωτέρας βίας.

¹⁵⁴Σε περίπτωση που ο ανάδοχος έχει στηριχθεί στις ικανότητες του υπεργολάβου όσον αφορά τη χρηματοοικονομική επάρκεια-τεχνική και επαγγελματική ικανότητα, σύμφωνα με τις απαιτήσεις της διακήρυξης, προβλέπονται στο σημείο αυτό όροι σχετικά με τη διαδικασία και τις προϋποθέσεις αντικατάστασής του

15.2. Ο Ανάδοχος, επικαλούμενος υπαγωγή της αδυναμίας εκπλήρωσης υποχρεώσεων του σε γεγονός που εμπίπτει στην έννοια της ανωτέρας βίας, οφείλει να γνωστοποιήσει και επικαλεσθεί προς την Αναθέτουσα Αρχή τους σχετικούς λόγους και περιστατικά εντός αποσβεστικής προθεσμίας είκοσι (20) ημερών από τότε που συνέβησαν, προσκομίζοντας τα απαραίτητα αποδεικτικά στοιχεία. Η Αναθέτουσα Αρχή αποφασίζει μετά από γνωμοδότηση του αρμόδιου για αυτό οργάνου. Μόνο η έγγραφη αναγνώριση από την Αναθέτουσα Αρχή της ανώτερης βίας που επικαλείται ο Ανάδοχος τον απαλλάσσει από τις συνέπειες της εκπρόθεσμης ή μη κατάλληλα εκπλήρωσης της προμήθειας.

Άρθρο 16
 Ολοκλήρωση συμβατικού αντικειμένου

Η σύμβαση θεωρείται ότι έχει ολοκληρωθεί, όταν παραληφθούν οριστικά, ποσοτικά και ποιοτικά τα αγαθά που παραδόθηκαν, όταν αποπληρωθεί το συμβατικό τίμημα και εκπληρωθούν και οι τυχόν λοιπές συμβατικές ή νόμιμες υποχρεώσεις και από τα δύο συμβαλλόμενα μέρη και όταν αποδεσμευθούν οι σχετικές εγγυήσεις κατά τα προβλεπόμενα στη σύμβαση.

Άρθρο 17
 Δικαίωμα μονομερούς λύσης της σύμβασης

Η Αναθέτουσα Αρχή μπορεί, με τις προϋποθέσεις που ορίζονται στο άρθρο 4.6 της Διακήρυξης, να καταγγείλει τη σύμβαση κατά τη διάρκεια της εκτέλεσής της.

Άρθρο 18
 Εφαρμοστέο Δίκαιο – Επίλυση Διαφορών

18.1. Η παρούσα διέπεται από το Ελληνικό Δίκαιο και ειδικότερα α) από το θεσμικό πλαίσιο που αναφέρεται στο άρθρο 1.4. της Διακήρυξης και β) τη Διακήρυξη και τα Έγγραφα της Σύμβασης.

18.2. Ο Ανάδοχος μπορεί κατά των αποφάσεων της Αναθέτουσας Αρχής που επιβάλλουν σε βάρος του κυρώσεις, δυνάμει των άρθρων της Διακήρυξης 5.2. (Κήρυξη οικονομικού φορέα εκπτώτου -Κυρώσεις), 6.1. (Χρόνος παράδοσης υλικών), 6.4. (Απόρριψη συμβατικών υλικών –αντικατάσταση), να ασκήσει τα δικαιώματα του άρθρου 5.3. της Διακήρυξης, υπό τους όρους και προϋποθέσεις που ορίζονται σε αυτό.

18.3. Κατά την εκτέλεση της σύμβασης, κάθε διαφορά που προκύπτει αναφορικά με την ερμηνεία, και/ή το κύρος και/ή την εκτέλεση της παρούσας, ή εξ αφορμής της, επιλύονται σύμφωνα με το άρθρο 5.4. της Διακήρυξης.

Άρθρο 19

Συμμόρφωση με τον Κανονισμό ΕΕ/2016/2019 και τον ν. 4624/2019 (Α 137)¹⁵⁵

Τα αντισυμβαλλόμενα μέρη αναλαμβάνουν να τηρούν τις υποχρεώσεις που απορρέουν από την εφαρμογή του Κανονισμού (ΕΕ) 2016/679 για την προστασία των φυσικών προσώπων έναντι της επεξεργασίας των δεδομένων προσωπικού χαρακτήρα και για την ελεύθερη κυκλοφορία των δεδομένων αυτών και την κατάργηση της οδηγίας 95/46/ΕΚ (Γενικός Κανονισμός Προστασίας Δεδομένων / General Data Protection Regulation – GDPR) και του ν. 4624/2019. Ειδικότερα:

Α) Ως προς την επεξεργασία από την Αναθέτουσα Αρχή των προσωπικών δεδομένων του Αναδόχου συμπεριλαμβανομένων των προστηθέντων/συνεργατών/δανειζόντων εμπειρία/υπεργολάβων του, ισχύουν τα παρακάτω:

Ο Ανάδοχος συναινεί στο πλαίσιο της διαδικασίας εκτέλεσης της παρούσας δημόσιας σύμβασης και επιτρέπει στην Αναθέτουσα Αρχή να προβεί σε αναζήτηση-επιβεβαίωση όλων των αναγκαίων δικαιολογητικών, καθώς και στην αναγκαία επεξεργασία και διατήρηση δεδομένων προσωπικού χαρακτήρα και στην ανταλλαγή πληροφοριών με άλλες δημόσιες αρχές.

Η Αναθέτουσα Αρχή αποθηκεύει και επεξεργάζεται τα στοιχεία προσωπικών δεδομένων του Αναδόχου που είναι αναγκαία για την εκτέλεση της σύμβασης, την εκπλήρωση των μεταξύ τους συναλλαγών και την εν γένει συμμόρφωσή της με νόμιμη υποχρέωση, σε έγχαρτο αρχείο και σε ηλεκτρονική βάση με υψηλά χαρακτηριστικά ασφαλείας με πρόσβαση αυστηρώς και μόνο σε εξουσιοδοτημένα πρόσωπα ή παρόχους υπηρεσιών στους οποίους αναθέτει την εκτέλεση συγκεκριμένων εργασιών για λογαριασμό της και οι οποίοι διενεργούν πράξεις επεξεργασίας προσωπικών δεδομένων.

Η Αναθέτουσα Αρχή θα προβεί σε συλλογή και επεξεργασία (π.χ. συλλογή, καταχώριση, οργάνωση, αποθήκευση, μεταβολή, διαγραφή, καταστροφή κ.λπ.), για τους ανωτέρω αναφερόμενους σκοπούς, των δεδομένων προσωπικού χαρακτήρα όπως: (α) επίσημων στοιχείων ταυτοποίησης, (β) στοιχείων επικοινωνίας, (γ) δεδομένων και πληροφοριών κοινωνικοασφαλιστικών και φορολογικών απαιτήσεων, (δ) γενικών πληροφοριών, (ε) στοιχείων πληρωμής, χρηματοοικονομικών πληροφοριών και λογαριασμών, (στ) δεδομένων ειδικής κατηγορίας, των οποίων η συλλογή και επεξεργασία επιβάλλεται από τους όρους εκτέλεσης της σύμβασης, σκοπούς αρχειοθέτησης προς το δημόσιο συμφέρον, ή στατιστικούς σκοπούς.

Τα προσωπικά δεδομένα του Αναδόχου και των συνεργατών του (συμπεριλαμβανομένων των δανειζόντων εμπειρία/υπεργολάβων) αποθηκεύονται για χρονικό διάστημα ίσο με τη διάρκεια της εκτέλεσης της σύμβασης και μετά τη λήξη αυτής για χρονικό διάστημα

¹⁵⁵ Αφορά σε φυσικά πρόσωπα

πέντε ετών εκτός εάν η νομοθεσία προβλέπει διαφορετική περίοδο διατήρησης. Σε περίπτωση εκκρεμοδικίας σχετικά με δημόσια σύμβαση, τα δεδομένα τηρούνται μέχρι το πέρας της εκκρεμοδικίας.

Καθ' όλη την διάρκεια που η Αναθέτουσα Αρχή τηρεί και επεξεργάζεται τα προσωπικά δεδομένα ο Ανάδοχος έχει το δικαίωμα πρόσβασης, φορητότητας, διόρθωσης, περιορισμού της επεξεργασίας, διαγραφής ή και εναντίωσης υπό συγκεκριμένες προϋποθέσεις, στην επεξεργασία δεδομένων προσωπικού χαρακτήρα.

Δεν επιτρέπεται η επεξεργασία δεδομένων προσωπικού χαρακτήρα για σκοπό διαφορετικό από αυτόν για τον οποίο έχουν συλλεχθεί, παρά μόνον υπό τους όρους και προϋποθέσεις του άρθρου 24 του ν. 4624/2019.

Η διαβίβαση δεδομένων προσωπικού χαρακτήρα από την Αναθέτουσα Αρχή σε άλλο δημόσιο φορέα επιτρέπεται σύμφωνα με το άρθρο 26 του ως άνω νόμου, εφόσον είναι απαραίτητο για την εκτέλεση των καθηκόντων της ή του τρίτου φορέα στον οποίο διαβιβάζονται τα δεδομένα και εφόσον πληρούνται οι προϋποθέσεις που επιτρέπουν την επεξεργασία, σύμφωνα με το άρθρο 24 του ίδιου νόμου.

Τα στοιχεία επικοινωνίας με τον υπεύθυνο για την προστασία των προσωπικών δεδομένων της Αναθέτουσας Αρχής είναι τα ακόλουθα (e-mail dpo@gni-hatzikosta.gr).

Β. Ως προς την επεξεργασία από τον Ανάδοχο προσωπικών δεδομένων στο πλαίσιο εκτέλεσης των συμβατικών του υποχρεώσεων ισχύουν οι διατάξεις του άρθρου 28 του του Γενικού Κανονισμού για την προστασία δεδομένων (ΓΚΠΔ). Ειδικότερα, ισχύουν τα ακόλουθα:

ο Ανάδοχος (εκτελών την επεξεργασία)

α) επεξεργάζεται τα δεδομένα προσωπικού χαρακτήρα μόνο βάσει καταγεγραμμένων εντολών της Αναθέτουσας Αρχής (υπεύθυνος επεξεργασίας),

β) διασφαλίζει ότι τα πρόσωπα που είναι εξουσιοδοτημένα να επεξεργάζονται τα δεδομένα προσωπικού χαρακτήρα έχουν αναλάβει δέσμευση τήρησης εμπιστευτικότητας ή τελούν υπό τη δέουσα κανονιστική υποχρέωση τήρησης εμπιστευτικότητας,

γ) λαμβάνει όλα τα απαιτούμενα μέτρα δυνάμει του άρθρου 32 του ΓΚΠΔ,

δ) τηρεί τους όρους που αναφέρονται στις παραγράφους 2 και 4 για την πρόσληψη άλλου εκτελούντος την επεξεργασία,

ε) λαμβάνει υπόψη τη φύση της επεξεργασίας και επικουρεί τον υπεύθυνο επεξεργασίας με τα κατάλληλα τεχνικά και οργανωτικά μέτρα, στον βαθμό που αυτό είναι δυνατό, για την εκπλήρωση της υποχρέωσης του υπευθύνου επεξεργασίας να απαντά σε αιτήματα για άσκηση των προβλεπόμενων στο κεφάλαιο III δικαιωμάτων του υποκειμένου των δεδομένων,

στ) συνδράμει τον υπεύθυνο επεξεργασίας στη διασφάλιση της συμμόρφωσης προς τις υποχρεώσεις που απορρέουν από τα άρθρα 32 έως 36 του ΓΚΠΔ, λαμβάνοντας υπόψη τη φύση της επεξεργασίας και τις πληροφορίες που διαθέτει ο εκτελών την επεξεργασία,

ζ) κατ' επιλογή του υπευθύνου επεξεργασίας (Αναθέτουσα Αρχή), διαγράφει ή επιστρέφει όλα τα δεδομένα προσωπικού χαρακτήρα στον υπεύθυνο επεξεργασίας μετά το πέρας της παροχής υπηρεσιών επεξεργασίας και διαγράφει τα υφιστάμενα αντίγραφα, εκτός εάν το δίκαιο της Ένωσης ή του κράτους μέλους απαιτεί την αποθήκευση των δεδομένων προσωπικού χαρακτήρα,

η) θέτει στη διάθεση του υπευθύνου επεξεργασίας κάθε απαραίτητη πληροφορία προς απόδειξη της συμμόρφωσης προς τις υποχρεώσεις που θεσπίζονται στο παρόν άρθρο και επιτρέπει και διευκολύνει τους ελέγχους, περιλαμβανομένων των επιθεωρήσεων, που διενεργούνται από τον υπεύθυνο επεξεργασίας ή από άλλον ελεγκτή εντεταλμένο από τον υπεύθυνο επεξεργασίας.

ι) δεν προσλαμβάνει άλλον εκτελούντα την επεξεργασία χωρίς προηγούμενη ειδική ή γενική γραπτή άδεια του υπευθύνου επεξεργασίας.

Άρθρο 20
Λοιποί όροι

Άπαντες οι όροι της Διακήρυξης και των Εγγράφων της Σύμβασης που σχετίζονται με την εκτέλεση της παρούσας αποτελούν αναπόσπαστο τμήμα αυτής.

Το παρόν συμφωνητικό καταχωρίζεται στο ΚΗΜΔΗΣ αμελλητί μετά την υπογραφή αυτού και σύμφωνα με τα ειδικότερα οριζόμενα στην περ. η της παρ. 1 του άρθρου 10 της ΚΥΑ ΚΗΜΔΗΣ (Β' 3075/2021).

Αφού συντάχθηκε η παρούσα σύμβαση, αναγνώσθηκε και υπογράφηκε ως ακολούθως από τα συμβαλλόμενα μέρη

ΟΙ ΣΥΜΒΑΛΛΟΜΕΝΟΙ

ΓΙΑ ΤΗΝ ΑΝΑΘΕΤΟΥΣΑ ΑΡΧΗ

ΓΙΑ ΤΟΝ ΑΝΑΔΟΧΟ

ΠΑΡΑΡΤΗΜΑ VII – ΕΕΕΣ – ΑΡΘΡΑ 79 ΚΑΙ 79^Α Ν.4412/2016 ΚΑΙ ΕΕΕΣ

Ν 4412/2016, Άρθρο 79. Ευρωπαϊκό Ενιαίο Έγγραφο Σύμβασης (άρθρο 59 της Οδηγίας 2014/24/ΕΕ)

«1. Κατά την υποβολή αιτήσεων συμμετοχής ή κατά την υποβολή προσφορών στις διαδικασίες σύναψης δημόσιων συμβάσεων, πλην της απευθείας ανάθεσης των άρθρων 118 και 328, οι αναθέτουσες αρχές δέχονται το Ευρωπαϊκό Ενιαίο Έγγραφο Σύμβασης (ΕΕΕΣ), το οποίο ισοδυναμεί με ενημερωμένη υπεύθυνη δήλωση, με τις συνέπειες του ν. 1599/1986 (Α' 75), ως προκαταρκτική απόδειξη προς αντικατάσταση των πιστοποιητικών που εκδίδουν δημόσιες αρχές ή τρίτα μέρη, επιβεβαιώνοντας ότι ο εν λόγω οικονομικός φορέας πληροί τις ακόλουθες προϋποθέσεις:

α) δεν βρίσκεται σε μία από τις καταστάσεις των άρθρων 73, περί λόγων αποκλεισμού, και 74, περί αποκλεισμού οικονομικού φορέα από δημόσιες συμβάσεις, για τις οποίες οι οικονομικοί φορείς αποκλείονται ή μπορούν να αποκλεισθούν,

β) πληροί τα σχετικά κριτήρια επιλογής, τα οποία έχουν καθορισθεί σύμφωνα με τα άρθρα 75, περί κριτηρίων επιλογής, 76, περί κριτηρίων επιλογής σε διαδικασίες σύναψης δημόσιας σύμβασης έργου και 77, περί κριτηρίων επιλογής σε διαδικασίες σύναψης δημόσιας σύμβασης μελέτης ή παροχής τεχνικών και λοιπών συναφών επιστημονικών υπηρεσιών, και

γ) τηρεί τους αντικειμενικούς κανόνες και τα κριτήρια που έχουν καθορισθεί σύμφωνα με το άρθρο 84, περί περιορισμού του αριθμού των πληρούντων τα κριτήρια επιλογής υποψηφίων που καλούνται να συμμετάσχουν στη διαδικασία ανάθεσης σύμβασης.

Όταν ο οικονομικός φορέας στηρίζεται στις ικανότητες άλλων φορέων, σύμφωνα με το άρθρο 78, το ΕΕΕΣ περιέχει επίσης τις ίδιες πληροφορίες για τους φορείς αυτούς.

Το ΕΕΕΣ αποτελείται από επίσημη δήλωση του οικονομικού φορέα ότι ο σχετικός λόγος αποκλεισμού δεν ισχύει και/ή ότι πληρούται το σχετικό κριτήριο επιλογής και παρέχει τις κατάλληλες πληροφορίες, όπως απαιτείται από την αναθέτουσα αρχή. Το ΕΕΕΣ προσδιορίζει τη δημόσια αρχή ή το τρίτο μέρος που είναι υπεύθυνο για την έκδοση των σχετικών δικαιολογητικών και περιλαμβάνει επίσημη δήλωση ότι ο οικονομικός φορέας θα είναι σε θέση, εφόσον του ζητηθεί και χωρίς καθυστέρηση, να προσκομίσει τα εν λόγω δικαιολογητικά.

Κατά την απάντηση οικονομικού φορέα στο ερώτημα του ΕΕΕΣ ή άλλου αντίστοιχου εντύπου ή δήλωσης για σύναψη συμφωνιών με άλλους οικονομικούς φορείς με στόχο τη στρέβλωση του ανταγωνισμού, η συνδρομή περιστάσεων, όπως η τριετής παραγραφή της παρ. 10 του άρθρου 73, περί λόγων αποκλεισμού, ή η εφαρμογή της παρ. 3β του άρθρου 44 του ν. 3959/2011 (Α' 93), αναλύεται στο σχετικό πεδίο που προβάλλει κατόπιν θετικής απάντησης, ενώ ισχύουν τα όσα αναφέρονται στο προηγούμενο εδάφιο για την προσκόμιση δικαιολογητικών.

Στο πλαίσιο διαδικασιών σύναψης δημόσιας σύμβασης, που είτε εκκινούν μετά από την έναρξη ισχύος του παρόντος είτε έχουν εκκινήσει νωρίτερα αλλά δεν έχει ακόμη συμπληρωθεί και υποβληθεί το ΕΕΕΣ, οι προηγούμενες αρνητικές απαντήσεις στο ανωτέρω ερώτημα του ΕΕΕΣ ή άλλου αντίστοιχου εντύπου ή δήλωσης, από οικονομικούς φορείς οι οποίοι εμπίπτουν στο πεδίο εφαρμογής της παρ. 3β του άρθρου 44 του ν. 3959/2011, δεν στοιχειοθετούν τον λόγο αποκλεισμού των περ. ζ' ή/και θ' της παρ. 4 του άρθρου 73 του παρόντος και δεν απαιτείται να δηλωθούν κατά τη συμπλήρωση του ΕΕΕΣ και κάθε αντίστοιχου εντύπου.

Όταν η αναθέτουσα αρχή μπορεί να λάβει τα σχετικά δικαιολογητικά απευθείας με πρόσβαση σε βάση δεδομένων, σύμφωνα με την παρ. 4, το ΕΕΕΣ περιέχει επίσης τις πληροφορίες που απαιτούνται για τον συγκεκριμένο σκοπό, όπως την ηλεκτρονική διεύθυνση της βάσης δεδομένων, δεδομένα αναγνώρισης και, κατά περίπτωση, την απαραίτητη δήλωση συναίνεσης.

Οι οικονομικοί φορείς μπορούν να χρησιμοποιήσουν εκ νέου ΕΕΕΣ, το οποίο έχει ήδη χρησιμοποιηθεί σε προηγούμενη διαδικασία σύναψης δημόσιας σύμβασης, εφόσον επιβεβαιώνουν ότι οι πληροφορίες του εγγράφου εξακολουθούν να είναι αληθείς.

3. Το ΕΕΕΣ καταρτίζεται βάσει του τυποποιημένου εντύπου του Παραρτήματος 2 του Εκτελεστικού Κανονισμού (ΕΕ) 2016/7 της Επιτροπής της 5ης Ιανουαρίου 2016 για την καθιέρωση του τυποποιημένου εντύπου για το Ευρωπαϊκό Ενιαίο Έγγραφο Προμήθειας (L 3), και παρέχεται αποκλειστικά σε ηλεκτρονική μορφή.

5. Η αναθέτουσα αρχή μπορεί να ζητεί από προσφέροντες και υποψήφιους, σε οποιοδήποτε χρονικό σημείο κατά τη διάρκεια της διαδικασίας, να υποβάλουν όλα ή ορισμένα δικαιολογητικά, όταν αυτό απαιτείται για την ορθή διεξαγωγή της διαδικασίας.

Πριν από την ανάθεση της σύμβασης, η αναθέτουσα αρχή, εξαιρουμένων των συμβάσεων που βασίζονται σε συμφωνίες πλαίσιο, όταν οι συμβάσεις αυτές συνάπτονται δυνάμει της παρ. 4 του άρθρου 39 ή της περ. α' της παρ. 5 του άρθρου

39, απαιτεί από τον προσφέροντα, στον οποίο έχει αποφασίσει να αναθέσει τη σύμβαση να υποβάλει ενημερωμένα τα σχετικά δικαιολογητικά, σύμφωνα με το παρόν άρθρο, και, κατά περίπτωση, το άρθρο 80, περί αποδεικτικών μέσων. Η αναθέτουσα αρχή μπορεί να καλέσει τους οικονομικούς φορείς να συμπληρώσουν ή να διευκρινίσουν τα πιστοποιητικά που έχουν παραληφθεί, σύμφωνα με τα άρθρα 80, περί αποδεικτικών μέσων και 82, περί προτύπων διασφάλισης ποιότητας και περιβαλλοντικής διαχείρισης.

Κατά παρέκκλιση της παρ. 3, οι οικονομικοί φορείς δεν υποχρεούνται να υποβάλλουν δικαιολογητικά ή άλλα αποδεικτικά στοιχεία, στο μέτρο που η αναθέτουσα αρχή έχει τη δυνατότητα να λαμβάνει τα πιστοποιητικά ή τις συναφείς πληροφορίες απευθείας μέσω πρόσβασης σε εθνική βάση δεδομένων σε οποιοδήποτε κράτος μέλος της Ένωσης, η οποία διατίθεται δωρεάν, όπως εθνικό μητρώο συμβάσεων, εικονικό φάκελο επιχείρησης, ηλεκτρονικό σύστημα αποθήκευσης εγγράφων ή σύστημα προεπιλογής. Κατά παρέκκλιση της παρ. 3, οι οικονομικοί φορείς δεν υποχρεούνται να υποβάλουν δικαιολογητικά, όταν η αναθέτουσα αρχή που έχει αναθέσει τη σύμβαση ή συνάψει τη συμφωνία πλαίσιο, διαθέτει ήδη τα δικαιολογητικά αυτά.

Για τον σκοπό του πρώτου εδαφίου, η Γενική Διεύθυνση Ψηφιακής Διακυβέρνησης της Γενικής Γραμματείας Ψηφιακής Διακυβέρνησης και Απλούστευσης Διαδικασιών του Υπουργείου Ψηφιακής Διακυβέρνησης και οι αρμόδιοι φορείς τήρησης των βάσεων δεδομένων διασφαλίζουν ότι οι βάσεις δεδομένων, οι οποίες περιέχουν σχετικές πληροφορίες για τους οικονομικούς φορείς και μπορούν να χρησιμοποιούνται από τις αναθέτουσες αρχές, μπορούν επίσης να χρησιμοποιούνται υπό τις ίδιους όρους από τις αναθέτουσες αρχές άλλων κρατών μελών.

7. Η Γενική Διεύθυνση Ψηφιακής Διακυβέρνησης της Γενικής Γραμματείας Ψηφιακής Διακυβέρνησης και Απλούστευσης Διαδικασιών του Υπουργείου Ψηφιακής Διακυβέρνησης, διαθέτει και ενημερώνει στο e-Certis πλήρη κατάλογο των βάσεων δεδομένων, οι οποίες περιλαμβάνουν σχετικές πληροφορίες για τους οικονομικούς φορείς και μπορούν να χρησιμοποιούνται από τις αναθέτουσες αρχές άλλων κρατών μελών. Κατόπιν αίτησης, η ανωτέρω Γενική Διεύθυνση κοινοποιεί στα λοιπά κράτη μέλη και στην ΕΑΑΔΗΣΥ κάθε πληροφορία που αφορά στις βάσεις δεδομένων του παρόντος άρθρου.

8. Δεν συνιστά ανακριβή δήλωση, ούτε επιφέρει αποκλεισμό αρνητική δήλωση οικονομικού φορέα στο σχετικό ερώτημα του ΕΕΕΣ, εφόσον συντρέχουν οι περιστάσεις της παρ. 2Α του άρθρου 73, περί λόγων αποκλεισμού.

9. Ο οικονομικός φορέας δύναται να διευκρινίζει τις δηλώσεις και πληροφορίες που παρέχει στο ΕΕΕΣ με συνοδευτική υπεύθυνη δήλωση, την οποία υποβάλλει μαζί με το ΕΕΕΣ. Η συνοδευτική υπεύθυνη δήλωση υπογράφεται σύμφωνα με όσα προβλέπονται στο άρθρο 79Α, περί υπογραφής Ευρωπαϊκού Ενιαίου Εγγράφου Σύμβασης.

N 4412/2016, Άρθρο 79Α. Υπογραφή Ευρωπαϊκού Ενιαίου Εγγράφου Σύμβασης

1. Κατά την υποβολή του Ευρωπαϊκού Ενιαίου Εγγράφου Σύμβασης (ΕΕΕΣ) του άρθρου 79, είναι δυνατή, με μόνη την υπογραφή του κατά περίπτωση εκπροσώπου του οικονομικού φορέα, η προκαταρκτική απόδειξη των λόγων αποκλεισμού που αναφέρονται στην παρ. 1 του άρθρου 73 για το σύνολο των φυσικών προσώπων που είναι μέλη του διοικητικού, διευθυντικού ή εποπτικού οργάνου του ή έχουν εξουσία εκπροσώπησης, λήψης αποφάσεων ή ελέγχου σε αυτόν.

2. Ως εκπρόσωπος του οικονομικού φορέα για την εφαρμογή του παρόντος άρθρου, νοείται ο νόμιμος εκπρόσωπος αυτού, όπως προκύπτει από το ισχύον καταστατικό ή το πρακτικό εκπροσώπησης του κατά το χρόνο υποβολής της προσφοράς ή αίτησης συμμετοχής ή το αρμοδίως εξουσιοδοτημένο φυσικό πρόσωπο να εκπροσωπή τον οικονομικό φορέα για διαδικασίες σύναψης συμβάσεων ή για συγκεκριμένη διαδικασία σύναψης σύμβασης.

4. Το ΕΕΕΣ φέρει υπογραφή με ημερομηνία εντός του χρονικού διαστήματος κατά το οποίο μπορούν να υποβάλλονται προσφορές ή αιτήσεις συμμετοχής. Αν στο διάστημα που μεσολαβεί μεταξύ της ημερομηνίας υπογραφής του ΕΕΕΣ και της καταληκτικής ημερομηνίας υποβολής προσφορών ή αιτήσεων συμμετοχής έχουν επέλθει μεταβολές στα δηλωθέντα στοιχεία, εκ μέρους του, στο ΕΕΕΣ, ο οικονομικός φορέας αποσύρει την προσφορά του, χωρίς να απαιτείται απόφαση της αναθέτουσας αρχής. Στη συνέχεια μπορεί να την υποβάλει εκ νέου με επίκαιρο ΕΕΕΣ.»

ΑΚΟΛΟΥΘΕΙ ΤΟ ΕΕΕΣ ΠΟΥ ΟΙ ΣΥΜΜΕΤΕΧΟΝΤΕΣ ΣΤΗΝ ΠΑΡΟΥΣΑ ΔΙΑΔΙΚΑΣΙΑ ΟΙΚΟΝΟΜΙΚΟΙ ΦΟΡΕΙΣ ΚΑΛΟΥΝΤΑΙ ΝΑ ΣΥΜΠΛΗΡΩΣΟΥΝ ΚΑΙ ΝΑ ΥΠΟΒΑΛΟΥΝ ΣΕ ΨΗΦΙΑΚΩΣ ΥΠΟΓΕΓΡΑΜΜΕΝΟ ΗΛΕΚΤΡΟΝΙΚΟ ΑΡΧΕΙΟ ΜΕ ΜΟΡΦΟΤΥΠΟ PDF.



Μέρος Ι: Πληροφορίες σχετικά με τη διαδικασία σύναψης σύμβασης και την αναθέτουσα αρχή ή τον αναθέτοντα φορέα

Στοιχεία της δημοσίευσης

Για διαδικασίες σύναψης σύμβασης για τις οποίες έχει δημοσιευτεί προκήρυξη διαγωνισμού στην Επίσημη Εφημερίδα της Ευρωπαϊκής Ένωσης, οι πληροφορίες που απαιτούνται στο Μέρος Ι ανακτώνται αυτόματα, υπό την προϋπόθεση ότι έχει χρησιμοποιηθεί η ηλεκτρονική υπηρεσία ΕΕΕΣ για τη συμπλήρωση του ΕΕΕΣ. Παρατίθεται η σχετική ανακοίνωση που δημοσιεύεται στην Επίσημη Εφημερίδα της Ευρωπαϊκής Ένωσης:

Προσωρινός αριθμός προκήρυξης στην ΕΕ: αριθμός [], ημερομηνία [], σελίδα []

Αριθμός προκήρυξης στην ΕΕ 0000/S 000-000000
0000/S 000-000000

Εάν δεν έχει δημοσιευθεί προκήρυξη διαγωνισμού στην Επίσημη Εφημερίδα της Ευρωπαϊκής Ένωσης ή αν δεν υπάρχει υποχρέωση δημοσίευσης εκεί, η αναθέτουσα αρχή ή ο αναθέτων φορέας θα πρέπει να συμπληρώσει πληροφορίες με τις οποίες θα είναι δυνατή η αδιαμφισβήτητη ταυτοποίηση της διαδικασίας σύναψης σύμβασης (π.χ. παραπομπή σε δημοσίευση σε εθνικό επίπεδο)

Δημοσίευση σε εθνικό επίπεδο: (π.χ. [www.promitheus.gov.gr/\[ΑΔΑΜ Προκήρυξης στο ΚΗΜΔΗΣ\]](http://www.promitheus.gov.gr/[ΑΔΑΜ Προκήρυξης στο ΚΗΜΔΗΣ]))
www.promitheus.gov.gr/

Στην περίπτωση που δεν απαιτείται δημοσίευση γνωστοποίησης στην Επίσημη Εφημερίδα της Ευρωπαϊκής Ένωσης παρακαλείστε να παράσχετε άλλες πληροφορίες με τις οποίες θα είναι δυνατή η αδιαμφισβήτητη ταυτοποίηση της διαδικασίας σύναψης δημόσιας σύμβασης.

Ταυτότητα του αγοραστή

Επίσημη ονομασία:
ΓΕΝΙΚΟ ΝΟΣΟΚΟΜΕΙΟ ΙΩΑΝΝΙΝΩΝ «Γ. ΧΑΤΖΗΚΩΣΤΑ»

Α.Φ.Μ., εφόσον υπάρχει:
998980227

Δικτυακός τόπος (εφόσον υπάρχει):
<https://www.gni-hatzikosta.gr/>

Πόλη:
ΙΩΑΝΝΙΝΑ

Οδός και αριθμός:
Λ. ΜΑΚΡΥΓΙΑΝΝΗ 60

Ταχ. κωδ.:
45445

Αρμόδιος επικοινωνίας:
ΠΑΠΑΖΗΣΗ ΛΥΔΙΑ

Τηλέφωνο:
2651366626

Φαξ:
2651029470

Ηλ. ταχ/μείο:
l.papazisi@gni-hatzikosta.gr

Χώρα:
GR

Πληροφορίες σχετικά με τη διαδικασία σύναψης σύμβασης

Τίτλος:
ΔΔ 67/2026 ΠΡΟΜΗΘΕΙΑΣ ΕΞΟΠΛΙΣΜΟΥ ΚΕΝΤΡΙΚΗΣ ΚΛΙΜΑΤΙΣΤΙΚΗΣ ΜΟΝΑΔΑΣ ΚΑΙ ΣΤΗΛΩΝ ΟΡΟΦΗΣ ΠΑΡΟΧΗΣ ΑΕΡΙΩΝ ΚΑΙ ΡΕΥΜΑΤΟΣ ΓΙΑ ΤΗ Μ.Ε.Θ

Σύντομη περιγραφή:
ΔΔ 67/2026 ΑΝΟΙΚΤΗΣ ΔΙΑΔΙΚΑΣΙΑΣ ΚΑΤΩ ΤΩΝ ΟΡΙΩΝ ΓΙΑ ΤΗΝ ΠΡΟΜΗΘΕΙΑ ΕΞΟΠΛΙΣΜΟΥ ΚΕΝΤΡΙΚΗΣ ΚΛΙΜΑΤΙΣΤΙΚΗΣ ΜΟΝΑΔΑΣ ΚΑΙ ΣΤΗΛΩΝ ΟΡΟΦΗΣ ΠΑΡΟΧΗΣ ΑΕΡΙΩΝ ΚΑΙ ΡΕΥΜΑΤΟΣ ΓΙΑ ΤΗ Μ.Ε.Θ

Αριθμός αναφοράς αρχείου που αποδίδεται στον φάκελο από την αναθέτουσα αρχή ή τον αναθέτοντα φορέα (εάν υπάρχει):

ΔΔ 67/2026 ΠΡΟΜΗΘΕΙΑΣ ΕΞΟΠΛΙΣΜΟΥ ΚΕΝΤΡΙΚΗΣ ΚΛΙΜΑΤΙΣΤΙΚΗΣ ΜΟΝΑΔΑΣ ΚΑΙ ΣΤΗΛΩΝ ΟΡΟΦΗΣ ΠΑΡΟΧΗΣ ΑΕΡΙΩΝ ΚΑΙ ΡΕΥΜΑΤΟΣ ΓΙΑ ΤΗ Μ.Ε.Θ ΕΣΗΔΗΣ 399116

Μέρος II: Πληροφορίες σχετικά με τον οικονομικό φορέα

A: Πληροφορίες σχετικά με τον οικονομικό φορέα

Επωνυμία:

Οδός και αριθμός:

Ταχ. κωδ.:

Πόλη:

Χώρα:

Αρμόδιος επικοινωνίας:

Ηλ. ταχ/μείο:

Τηλέφωνο:

Φαξ:

Α.Φ.Μ., εφόσον υπάρχει:

Δικτυακός τόπος (εφόσον υπάρχει):

Ο οικονομικός φορέας είναι πολύ μικρή, μικρή ή μεσαία επιχείρηση; Ναι / Όχι

Ο ΟΦ αποτελεί προστατευόμενο εργαστήριο

Μόνο σε περίπτωση προμήθειας κατ' αποκλειστικότητα: ο οικονομικός φορέας είναι προστατευόμενο εργαστήριο, «κοινωνική επιχείρηση» ή προβλέπει την εκτέλεση συμβάσεων στο πλαίσιο προγραμμάτων προστατευόμενης απασχόλησης;

Απάντηση:

Ναι

Ποιο είναι το αντίστοιχο ποσοστό των εργαζομένων με αναπηρία ή μειονεκτούντων εργαζομένων;
%

Εφόσον απαιτείται, ορίστε την κατηγορία ή τις κατηγορίες στις οποίες ανήκουν οι ενδιαφερόμενοι εργαζόμενοι με αναπηρία ή μειονεξία

—

Όχι

Εάν η σχετική τεκμηρίωση διατίθεται ηλεκτρονικά, αναφέρετε:

Ναι

Διαδικτυακή Διεύθυνση

—

Επακριβή στοιχεία αναφοράς των εγγράφων

—

Αρχή ή Φορέας έκδοσης

—

Όχι

Ο ΟΦ είναι εγγεγραμμένος σε Εθνικό Σύστημα (Προ)Επιλογής

Κατά περίπτωση, ο οικονομικός φορέας είναι εγγεγραμμένος σε επίσημο κατάλογο εγκεκριμένων οικονομικών φορέων ή διαθέτει ισοδύναμο πιστοποιητικό [π.χ. βάσει εθνικού συστήματος (προ) επιλογής];

Απάντηση:

Ναι

Αναφέρετε την ονομασία του καταλόγου ή του πιστοποιητικού και τον σχετικό αριθμό εγγραφής ή πιστοποίησης, κατά περίπτωση:

—

Εάν το πιστοποιητικό εγγραφής ή η πιστοποίηση διατίθεται ηλεκτρονικά, αναφέρετε:

—

Αναφέρετε τα δικαιολογητικά στα οποία βασίζεται η εγγραφή ή η πιστοποίηση και κατά περίπτωση, την κατάταξη στον επίσημο κατάλογο

—

Η εγγραφή ή η πιστοποίηση καλύπτει όλα τα απαιτούμενα κριτήρια επιλογής;
Ναι / Όχι

Όχι

Ο οικονομικός φορέας θα είναι σε θέση να προσκομίσει βεβαίωση πληρωμής εισφορών κοινωνικής ασφάλισης και φόρων ή να παράσχει πληροφορίες που θα δίνουν τη δυνατότητα στην αναθέτουσα αρχή ή στον αναθέτοντα φορέα να τη λάβει απευθείας μέσω πρόσβασης σε εθνική βάση δεδομένων σε οποιοδήποτε κράτος μέλος αυτή διατίθεται δωρεάν;

Ναι / Όχι

Εάν η σχετική τεκμηρίωση διατίθεται ηλεκτρονικά, αναφέρετε:

Ναι

Διαδικτυακή Διεύθυνση

—

Επακριβή στοιχεία αναφοράς των εγγράφων

—

Αρχή ή Φορέας έκδοσης

—

Όχι

Ο ΟΦ συμμετάσχει στη διαδικασία μαζί με άλλους Οικονομικούς Φορείς

Ο οικονομικός φορέας συμμετέχει στη διαδικασία σύναψης σύμβασης από κοινού με άλλους;

Απάντηση:

Ναι

Αναφέρετε τον ρόλο του οικονομικού φορέα στην ένωση (συντονιστής, υπεύθυνος για συγκεκριμένα καθήκοντα...):

—

Προσδιορίστε τους άλλους οικονομικούς φορείς που συμμετέχουν από κοινού στη διαδικασία σύναψης σύμβασης:

—

Κατά περίπτωση, επωνυμία της συμμετέχουσας ένωσης:

—

Όχι

Εάν η σχετική τεκμηρίωση διατίθεται ηλεκτρονικά, αναφέρετε:

Ναι

Διαδικτυακή Διεύθυνση

—

Επακριβή στοιχεία αναφοράς των εγγράφων

—

Αρχή ή Φορέας έκδοσης

—

Όχι

Τμήματα που συμμετάσχει ο ΟΦ

Κατά περίπτωση, αναφορά του τμήματος ή των τμημάτων για τα οποία ο οικονομικός φορέας επιθυμεί να υποβάλει προσφορά.

Απάντηση:

—

B: Πληροφορίες σχετικά με τους εκπροσώπους του οικονομικού φορέα #1

Όνομα:

Επώνυμο:

Ημερομηνία γέννησης:

Τόπος γέννησης:

Οδός και αριθμός:

Ταχ. κωδ.:

Πόλη:

Χώρα:

Τηλέφωνο:

Ηλ. ταχ/μείο:

Θέση/Ενεργών υπό την ιδιότητα:

Γ: Πληροφορίες σχετικά με τη στήριξη στις ικανότητες άλλων οντοτήτων

Βασίζεται σε ικανότητες άλλων οντοτήτων

Ο οικονομικός φορέας στηρίζεται στις ικανότητες άλλων οντοτήτων προκειμένου να ανταποκριθεί στα κριτήρια επιλογής που καθορίζονται στο μέρος IV και στα (τυχόν) κριτήρια και κανόνες που καθορίζονται στο μέρος V κατωτέρω;

Απάντηση:

Ναι

Όνομα της οντότητας

—

Ταυτότητα της οντότητας

—

Τύπος ταυτότητας

—

Κωδικοί CPV

—

Όχι

Εάν η σχετική τεκμηρίωση διατίθεται ηλεκτρονικά, αναφέρετε:

Ναι

Διαδικτυακή Διεύθυνση

—

Επακριβή στοιχεία αναφοράς των εγγράφων

—

Αρχή ή Φορέας έκδοσης

—

Όχι

Δ: Πληροφορίες σχετικά με υπεργολάβους στην ικανότητα των οποίων δεν στηρίζεται ο οικονομικός φορέας

Δεν βασίζεται σε ικανότητες άλλων οντοτήτων

Ο οικονομικός φορέας προτίθεται να αναθέσει οποιοδήποτε τμήμα της σύμβασης σε τρίτους υπό μορφή υπεργολαβίας;

Απάντηση:

Ναι

Όνομα της οντότητας

-

Ταυτότητα της οντότητας

-

Τύπος ταυτότητας

-

Κωδικοί CPV

-

Όχι

Εάν η σχετική τεκμηρίωση διατίθεται ηλεκτρονικά, αναφέρετε:

Ναι

Διαδικτυακή Διεύθυνση

-

Επακριβή στοιχεία αναφοράς των εγγράφων

-

Αρχή ή Φορέας έκδοσης

-

Όχι

Μέρος III: Λόγοι αποκλεισμού

A: Λόγοι που σχετίζονται με ποινικές καταδίκες

Λόγοι που σχετίζονται με ποινικές καταδίκες βάσει των εθνικών διατάξεων για την εφαρμογή των λόγων που ορίζονται στο άρθρο 57 παράγραφος 1 της οδηγίας:

Συμμετοχή σε εγκληματική οργάνωση

Έχει ο ίδιος ο οικονομικός φορέας ή οποιοδήποτε πρόσωπο το οποίο είναι μέλος του διοικητικού, διευθυντικού ή εποπτικού του οργάνου ή έχει εξουσία εκπροσώπησης, λήψης αποφάσεων ή ελέγχου σε αυτό καταδικαστεί με τελεσίδικη απόφαση για έναν από τους λόγους που παρατίθενται στο σχετικό θεσμικό πλαίσιο, η οποία έχει εκδοθεί πριν από πέντε έτη κατά το μέγιστο ή στην οποία έχει οριστεί απευθείας περίοδος αποκλεισμού που εξακολουθεί να ισχύει;

Απάντηση:

Ναι

Ημερομηνία της καταδίκης

..

Λόγος(-οι)

-

Προσδιορίστε ποιος έχει καταδικαστεί

-

Εφόσον καθορίζεται απευθείας στην καταδικαστική απόφαση, διάρκεια της περιόδου αποκλεισμού και σχετικό(-ά) σημείο(-α)

-

Σε περίπτωση καταδίκης, ο οικονομικός φορέας έχει λάβει μέτρα που να αποδεικνύουν την αξιοπιστία του παρά την ύπαρξη σχετικού λόγου αποκλεισμού ("αυτοκάθαρση");

Ναι

Περιγράψτε τα μέτρα που λήφθηκαν

-

Όχι

Όχι

Εάν η σχετική τεκμηρίωση διατίθεται ηλεκτρονικά, αναφέρετε:

Ναι

Διαδικτυακή Διεύθυνση

-

Επακριβή στοιχεία αναφοράς των εγγράφων

-

Αρχή ή Φορέας έκδοσης

-

Όχι

Διαφθορά

Έχει ο ίδιος ο οικονομικός φορέας ή οποιοδήποτε πρόσωπο το οποίο είναι μέλος του διοικητικού, διευθυντικού ή εποπτικού του οργάνου ή έχει εξουσία εκπροσώπησης, λήψης αποφάσεων ή ελέγχου σε αυτό καταδικαστεί με τελεσίδικη απόφαση για έναν από τους λόγους που παρατίθενται στο σχετικό θεσμικό πλαίσιο, η οποία έχει εκδοθεί πριν από πέντε έτη κατά το μέγιστο ή στην οποία έχει οριστεί απευθείας περίοδος αποκλεισμού που εξακολουθεί να ισχύει;

Απάντηση:

Ναι

Ημερομηνία της καταδίκης

..

Λόγος(-οι)

-

Προσδιορίστε ποιος έχει καταδικαστεί

-

Εφόσον καθορίζεται απευθείας στην καταδικαστική απόφαση, διάρκεια της περιόδου αποκλεισμού και σχετικό(-ά) σημείο(-α)

-

Σε περίπτωση καταδίκης, ο οικονομικός φορέας έχει λάβει μέτρα που να αποδεικνύουν την αξιοπιστία του παρά την ύπαρξη σχετικού λόγου αποκλεισμού ("αυτοκάθαρση");

Ναι

Περιγράψτε τα μέτρα που λήφθηκαν

-

Όχι

Όχι

Εάν η σχετική τεκμηρίωση διατίθεται ηλεκτρονικά, αναφέρετε:

Ναι

Διαδικτυακή Διεύθυνση

-

Επακριβή στοιχεία αναφοράς των εγγράφων

-

Αρχή ή Φορέας έκδοσης

-

Όχι

Απάτη

Έχει ο ίδιος ο οικονομικός φορέας ή οποιοδήποτε πρόσωπο το οποίο είναι μέλος του διοικητικού, διευθυντικού ή εποπτικού του οργάνου ή έχει εξουσία εκπροσώπησης, λήψης αποφάσεων ή ελέγχου σε αυτό καταδικαστεί με τελεσίδικη απόφαση για έναν από τους λόγους που παρατίθενται στο σχετικό θεσμικό πλαίσιο, η οποία έχει εκδοθεί πριν από πέντε έτη κατά το μέγιστο ή στην οποία έχει οριστεί απευθείας περίοδος αποκλεισμού που εξακολουθεί να ισχύει;

Απάντηση:

Ναι

Ημερομηνία της καταδίκης

..

Λόγος(-οι)

-

Προσδιορίστε ποιος έχει καταδικαστεί

-

Εφόσον καθορίζεται απευθείας στην καταδικαστική απόφαση, διάρκεια της περιόδου αποκλεισμού και σχετικό(-ά) σημείο(-α)

-

Σε περίπτωση καταδίκης, ο οικονομικός φορέας έχει λάβει μέτρα που να αποδεικνύουν την αξιοπιστία του παρά την ύπαρξη σχετικού λόγου αποκλεισμού ("αυτοκάθαρση");

Ναι

Περιγράψτε τα μέτρα που λήφθηκαν

-

Όχι

Όχι

Εάν η σχετική τεκμηρίωση διατίθεται ηλεκτρονικά, αναφέρετε:

Ναι

Διαδικτυακή Διεύθυνση

-

Επακριβή στοιχεία αναφοράς των εγγράφων

-

Αρχή ή Φορέας έκδοσης

-

Όχι

Τρομοκρατικά εγκλήματα ή εγκλήματα συνδεδεμένα με τρομοκρατικές δραστηριότητες

Έχει ο ίδιος ο οικονομικός φορέας ή οποιοδήποτε πρόσωπο το οποίο είναι μέλος του διοικητικού, διευθυντικού ή εποπτικού του οργάνου ή έχει εξουσία εκπροσώπησης, λήψης αποφάσεων ή ελέγχου σε αυτό καταδικαστεί με τελεσίδικη απόφαση για έναν από τους λόγους που παρατίθενται στο σχετικό θεσμικό πλαίσιο, η οποία έχει εκδοθεί πριν από πέντε έτη κατά το μέγιστο ή στην οποία έχει οριστεί απευθείας περίοδος αποκλεισμού που εξακολουθεί να ισχύει;

Απάντηση:

Ναι

Ημερομηνία της καταδίκης

..

Λόγος(-οι)

–

Προσδιορίστε ποιος έχει καταδικαστεί

–

Εφόσον καθορίζεται απευθείας στην καταδικαστική απόφαση, διάρκεια της περιόδου αποκλεισμού και σχετικό(-ά) σημείο(-α)

–

Σε περίπτωση καταδίκης, ο οικονομικός φορέας έχει λάβει μέτρα που να αποδεικνύουν την αξιοπιστία του παρά την ύπαρξη σχετικού λόγου αποκλεισμού (“αυτοκάθαρση”);

Ναι

Περιγράψτε τα μέτρα που λήφθηκαν

–

Όχι

Όχι

Εάν η σχετική τεκμηρίωση διατίθεται ηλεκτρονικά, αναφέρετε:

Ναι

Διαδικτυακή Διεύθυνση

–

Επακριβή στοιχεία αναφοράς των εγγράφων

–

Αρχή ή Φορέας έκδοσης

–

Όχι

Νομιμοποίηση εσόδων από παράνομες δραστηριότητες ή χρηματοδότηση της τρομοκρατίας

Έχει ο ίδιος ο οικονομικός φορέας ή οποιοδήποτε πρόσωπο το οποίο είναι μέλος του διοικητικού, διευθυντικού ή εποπτικού του οργάνου ή έχει εξουσία εκπροσώπησης, λήψης αποφάσεων ή ελέγχου σε αυτό καταδικαστεί με τελεσίδικη απόφαση για έναν από τους λόγους που παρατίθενται στο σχετικό θεσμικό πλαίσιο, η οποία έχει εκδοθεί πριν από πέντε έτη κατά το μέγιστο ή στην οποία έχει οριστεί απευθείας περίοδος αποκλεισμού που εξακολουθεί να ισχύει;

Απάντηση:

Ναι

Ημερομηνία της καταδίκης

..

Λόγος(-οι)

–

Προσδιορίστε ποιος έχει καταδικαστεί

–

Εφόσον καθορίζεται απευθείας στην καταδικαστική απόφαση, διάρκεια της περιόδου αποκλεισμού και σχετικό(-ά) σημείο(-α)

–

Σε περίπτωση καταδίκης, ο οικονομικός φορέας έχει λάβει μέτρα που να αποδεικνύουν την αξιοπιστία του παρά την ύπαρξη σχετικού λόγου αποκλεισμού (“αυτοκάθαρση”);

Ναι

Περιγράψτε τα μέτρα που λήφθηκαν

–

Όχι

Όχι

Εάν η σχετική τεκμηρίωση διατίθεται ηλεκτρονικά, αναφέρετε:

Ναι

Διαδικτυακή Διεύθυνση

–

Επακριβή στοιχεία αναφοράς των εγγράφων

–

Αρχή ή Φορέας έκδοσης

–

Όχι

Παιδική εργασία και άλλες μορφές εμπορίας ανθρώπων

Έχει ο ίδιος ο οικονομικός φορέας ή οποιοδήποτε πρόσωπο το οποίο είναι μέλος του διοικητικού, διευθυντικού ή εποπτικού του οργάνου ή έχει εξουσία εκπροσώπησης, λήψης αποφάσεων ή ελέγχου σε αυτό καταδικαστεί με τελεσίδικη απόφαση για έναν από τους λόγους που παρατίθενται στο σχετικό θεσμικό πλαίσιο, η οποία έχει εκδοθεί πριν από πέντε έτη κατά το μέγιστο ή στην οποία έχει οριστεί απευθείας περίοδος αποκλεισμού που εξακολουθεί να ισχύει;

Απάντηση:

Ναι

Ημερομηνία της καταδίκης

..

Λόγος(-οι)

–

Προσδιορίστε ποιος έχει καταδικαστεί

–

Εφόσον καθορίζεται απευθείας στην καταδικαστική απόφαση, διάρκεια της περιόδου αποκλεισμού και σχετικό(-ά) σημείο(-α)

–

Σε περίπτωση καταδίκης, ο οικονομικός φορέας έχει λάβει μέτρα που να αποδεικνύουν την αξιοπιστία του παρά την ύπαρξη σχετικού λόγου αποκλεισμού (“αυτοκάθαρση”);

Ναι

Περιγράψτε τα μέτρα που λήφθηκαν

–

Όχι

Όχι

Εάν η σχετική τεκμηρίωση διατίθεται ηλεκτρονικά, αναφέρετε:

Ναι

Διαδικτυακή Διεύθυνση

–

Επακριβή στοιχεία αναφοράς των εγγράφων

–

Αρχή ή Φορέας έκδοσης

–

Όχι

B: Λόγοι που σχετίζονται με την καταβολή φόρων ή εισφορών κοινωνικής ασφάλισης

Καταβολή φόρων ή εισφορών κοινωνικής ασφάλισης:

Καταβολή φόρων

Ο οικονομικός φορέας έχει ανεκπλήρωτες υποχρεώσεις όσον αφορά την καταβολή φόρων, τόσο στη χώρα στην οποία είναι εγκατεστημένος όσο και στο κράτος μέλος της αναθέτουσας αρχής ή του αναθέτοντα φορέα, εάν είναι άλλο από τη χώρα εγκατάστασης;

Απάντηση:

Ναι

Χώρα ή κράτος μέλος για το οποίο πρόκειται

–

Ενεχόμενο ποσό

–

Με άλλα μέσα; Διευκρινίστε:

Ναι

Διευκρινίστε:

–

Ο οικονομικός φορέας έχει εκπληρώσει τις υποχρεώσεις του, είτε καταβάλλοντας τους φόρους ή τις εισφορές κοινωνικής ασφάλισης που οφείλει, συμπεριλαμβανομένων, κατά περίπτωση, των δεδουλευμένων τόκων ή των προστίμων, είτε υπαγόμενος σε δεσμευτικό διακανονισμό για την καταβολή τους;

Ναι

Περιγράψτε τα μέτρα που λήφθηκαν

–

Όχι

Όχι

Η εν λόγω απόφαση είναι τελεσίδικη και δεσμευτική;

Ναι

Ημερομηνία της καταδίκης

..

Σε περίπτωση καταδικαστικής απόφασης, εφόσον ορίζεται απευθείας σε αυτήν, η διάρκεια της περιόδου αποκλεισμού:

-

Όχι

Όχι

Εάν η σχετική τεκμηρίωση διατίθεται ηλεκτρονικά, αναφέρετε:

Ναι

Διαδικτυακή Διεύθυνση

-

Επακριβή στοιχεία αναφοράς των εγγράφων

-

Αρχή ή Φορέας έκδοσης

-

Όχι

Καταβολή εισφορών κοινωνικής ασφάλισης

Ο οικονομικός φορέας έχει ανεκπλήρωτες υποχρεώσεις όσον αφορά την καταβολή εισφορών κοινωνικής ασφάλισης, τόσο στη χώρα στην οποία είναι εγκατεστημένος όσο και στο κράτος μέλος της αναθέτουσας αρχής ή του αναθέτοντα φορέα, εάν είναι άλλο από τη χώρα εγκατάστασης;

Απάντηση:

Ναι

Χώρα ή κράτος μέλος για το οποίο πρόκειται

-

Ενεχόμενο ποσό

-

Με άλλα μέσα; Διευκρινίστε:

Ναι

Διευκρινίστε:

-

Ο οικονομικός φορέας έχει εκπληρώσει τις υποχρεώσεις του, είτε καταβάλλοντας τους φόρους ή τις εισφορές κοινωνικής ασφάλισης που οφείλει, συμπεριλαμβανομένων, κατά περίπτωση, των δεδουλευμένων τόκων ή των προστίμων, είτε υπαγόμενος σε δεσμευτικό διακανονισμό για την καταβολή τους;

Ναι

Περιγράψτε τα μέτρα που λήφθηκαν

—

Όχι

Όχι

Η εν λόγω απόφαση είναι τελεσίδικη και δεσμευτική;

Ναι

Ημερομηνία της καταδίκης

..

Σε περίπτωση καταδικαστικής απόφασης, εφόσον ορίζεται απευθείας σε αυτήν, η διάρκεια της περιόδου αποκλεισμού:

—

Όχι

Όχι

Εάν η σχετική τεκμηρίωση διατίθεται ηλεκτρονικά, αναφέρετε:

Ναι

Διαδικτυακή Διεύθυνση

—

Επακριβή στοιχεία αναφοράς των εγγράφων

—

Αρχή ή Φορέας έκδοσης

—

Όχι

Γ: Λόγοι που σχετίζονται με αφερεγγυότητα, σύγκρουση συμφερόντων ή επαγγελματικό παράπτωμα

Πληροφορίες σχετικά με πιθανή αφερεγγυότητα, σύγκρουση συμφερόντων ή επαγγελματικό παράπτωμα

Αθέτηση των υποχρεώσεων στον τομέα του περιβαλλοντικού δικαίου

Ο οικονομικός φορέας έχει, εν γνώσει του, αθετήσει τις υποχρεώσεις του στους τομείς του περιβαλλοντικού δικαίου;

Απάντηση:

Ναι

Περιγράψτε τα μέτρα που λήφθηκαν

—

Σε περίπτωση καταδίκης, ο οικονομικός φορέας έχει λάβει μέτρα που να αποδεικνύουν την αξιοπιστία του παρά την ύπαρξη σχετικού λόγου αποκλεισμού (“αυτοκάθαρση”);

Ναι

Περιγράψτε τα μέτρα που λήφθηκαν

–

Όχι

Όχι

Εάν η σχετική τεκμηρίωση διατίθεται ηλεκτρονικά, αναφέρετε:

Ναι

Διαδικτυακή Διεύθυνση

–

Επακριβή στοιχεία αναφοράς των εγγράφων

–

Αρχή ή Φορέας έκδοσης

–

Όχι

Αθέτηση των υποχρεώσεων στον τομέα του κοινωνικού δικαίου

Ο οικονομικός φορέας έχει, εν γνώσει του, αθετήσει τις υποχρεώσεις του στους τομείς του κοινωνικού δικαίου;

Απάντηση:

Ναι

Περιγράψτε τα μέτρα που λήφθηκαν

–

Σε περίπτωση καταδίκης, ο οικονομικός φορέας έχει λάβει μέτρα που να αποδεικνύουν την αξιοπιστία του παρά την ύπαρξη σχετικού λόγου αποκλεισμού (“αυτοκάθαρση”);

Ναι

Περιγράψτε τα μέτρα που λήφθηκαν

–

Όχι

Όχι

Εάν η σχετική τεκμηρίωση διατίθεται ηλεκτρονικά, αναφέρετε:

Ναι

Διαδικτυακή Διεύθυνση

–

Επακριβή στοιχεία αναφοράς των εγγράφων

–

Αρχή ή Φορέας έκδοσης

–

Όχι

Αθέτηση των υποχρεώσεων στον τομέα του εργατικού δικαίου

Ο οικονομικός φορέας έχει, εν γνώσει του, αθετήσει τις υποχρεώσεις του στους τομείς του εργατικού δικαίου;

Απάντηση:

Ναι

Περιγράψτε τα μέτρα που λήφθηκαν

–

Σε περίπτωση καταδικης, ο οικονομικός φορέας έχει λάβει μέτρα που να αποδεικνύουν την αξιοπιστία του παρά την ύπαρξη σχετικού λόγου αποκλεισμού (“αυτοκάθαρση”);

Ναι

Περιγράψτε τα μέτρα που λήφθηκαν

–

Όχι

Όχι

Εάν η σχετική τεκμηρίωση διατίθεται ηλεκτρονικά, αναφέρετε:

Ναι

Διαδικτυακή Διεύθυνση

–

Επακριβή στοιχεία αναφοράς των εγγράφων

–

Αρχή ή Φορέας έκδοσης

–

Όχι

Πτώχευση

Ο οικονομικός φορέας τελεί υπό πτώχευση;

Απάντηση:

Ναι

Παρακαλώ αναφέρετε λεπτομερείς πληροφορίες

–

Διευκρινίστε τους λόγους για τους οποίους, ωστόσο, μπορείτε να εκτελέσετε τη σύμβαση. Οι πληροφορίες αυτές δεν είναι απαραίτητο να παρασχεθούν εάν ο αποκλεισμός των οικονομικών φορέων στην παρούσα περίπτωση έχει καταστεί υποχρεωτικός βάσει του εφαρμοστέου

εθνικού δικαίου χωρίς δυνατότητα παρέκκλισης όταν ο οικονομικός φορέας είναι, ωστόσο, σε θέση να εκτελέσει τη σύμβαση.

—

Όχι

Εάν η σχετική τεκμηρίωση διατίθεται ηλεκτρονικά, αναφέρετε:

Ναι

Διαδικτυακή Διεύθυνση

—

Επακριβή στοιχεία αναφοράς των εγγράφων

—

Αρχή ή Φορέας έκδοσης

—

Όχι

Διαδικασία εξυγίανσης ή ειδικής εκκαθάρισης

Έχει υπαχθεί ο οικονομικός φορέας σε διαδικασία εξυγίανσης ή ειδικής εκκαθάρισης;

Απάντηση:

Ναι

Παρακαλώ αναφέρετε λεπτομερείς πληροφορίες

—

Διευκρινίστε τους λόγους για τους οποίους, ωστόσο, μπορείτε να εκτελέσετε τη σύμβαση. Οι πληροφορίες αυτές δεν είναι απαραίτητο να παρασχεθούν εάν ο αποκλεισμός των οικονομικών φορέων στην παρούσα περίπτωση έχει καταστεί υποχρεωτικός βάσει του εφαρμοστέου εθνικού δικαίου χωρίς δυνατότητα παρέκκλισης όταν ο οικονομικός φορέας είναι, ωστόσο, σε θέση να εκτελέσει τη σύμβαση.

—

Όχι

Εάν η σχετική τεκμηρίωση διατίθεται ηλεκτρονικά, αναφέρετε:

Ναι

Διαδικτυακή Διεύθυνση

—

Επακριβή στοιχεία αναφοράς των εγγράφων

—

Αρχή ή Φορέας έκδοσης

—

Όχι

Διαδικασία πτωχευτικού συμβιβασμού

Έχει υπαχθεί ο οικονομικός φορέας σε διαδικασία πτωχευτικού συμβιβασμού;

Απάντηση:

Ναι

Παρακαλώ αναφέρετε λεπτομερείς πληροφορίες

–

Διευκρινίστε τους λόγους για τους οποίους, ωστόσο, μπορείτε να εκτελέσετε τη σύμβαση. Οι πληροφορίες αυτές δεν είναι απαραίτητο να παρασχεθούν εάν ο αποκλεισμός των οικονομικών φορέων στην παρούσα περίπτωση έχει καταστεί υποχρεωτικός βάσει του εφαρμοστέου εθνικού δικαίου χωρίς δυνατότητα παρέκκλισης όταν ο οικονομικός φορέας είναι, ωστόσο, σε θέση να εκτελέσει τη σύμβαση.

–

Όχι

Εάν η σχετική τεκμηρίωση διατίθεται ηλεκτρονικά, αναφέρετε:

Ναι

Διαδικτυακή Διεύθυνση

–

Επακριβή στοιχεία αναφοράς των εγγράφων

–

Αρχή ή Φορέας έκδοσης

–

Όχι

Ανάλογη κατάσταση προβλεπόμενη σε εθνικές νομοθετικές και κανονιστικές διατάξεις

Βρίσκεται ο οικονομικός φορέας σε οποιαδήποτε ανάλογη κατάσταση προκύπτουσα από παρόμοια διαδικασία προβλεπόμενη σε εθνικές νομοθετικές και κανονιστικές διατάξεις;

Απάντηση:

Ναι

Παρακαλώ αναφέρετε λεπτομερείς πληροφορίες

–

Διευκρινίστε τους λόγους για τους οποίους, ωστόσο, μπορείτε να εκτελέσετε τη σύμβαση. Οι πληροφορίες αυτές δεν είναι απαραίτητο να παρασχεθούν εάν ο αποκλεισμός των οικονομικών φορέων στην παρούσα περίπτωση έχει καταστεί υποχρεωτικός βάσει του εφαρμοστέου εθνικού δικαίου χωρίς δυνατότητα παρέκκλισης όταν ο οικονομικός φορέας είναι, ωστόσο, σε θέση να εκτελέσει τη σύμβαση.

–

Όχι

Εάν η σχετική τεκμηρίωση διατίθεται ηλεκτρονικά, αναφέρετε:

Ναι

Διαδικτυακή Διεύθυνση

–

Επακριβή στοιχεία αναφοράς των εγγράφων

—

Αρχή ή Φορέας έκδοσης

—

Όχι

Υπό αναγκαστική διαχείριση από εκκαθαριστή ή από το δικαστήριο

Τελεί ο οικονομικός φορέας υπό αναγκαστική διαχείριση από εκκαθαριστή ή από το δικαστήριο;

Απάντηση:

Ναι

Παρακαλώ αναφέρετε λεπτομερείς πληροφορίες

—

Διευκρινίστε τους λόγους για τους οποίους, ωστόσο, μπορείτε να εκτελέσετε τη σύμβαση. Οι πληροφορίες αυτές δεν είναι απαραίτητο να παρασχεθούν εάν ο αποκλεισμός των οικονομικών φορέων στην παρούσα περίπτωση έχει καταστεί υποχρεωτικός βάσει του εφαρμοστέου εθνικού δικαίου χωρίς δυνατότητα παρέκκλισης όταν ο οικονομικός φορέας είναι, ωστόσο, σε θέση να εκτελέσει τη σύμβαση.

—

Όχι

Εάν η σχετική τεκμηρίωση διατίθεται ηλεκτρονικά, αναφέρετε:

Ναι

Διαδικτυακή Διεύθυνση

—

Επακριβή στοιχεία αναφοράς των εγγράφων

—

Αρχή ή Φορέας έκδοσης

—

Όχι

Αναστολή επιχειρηματικών δραστηριοτήτων

Έχουν ανασταλεί οι επιχειρηματικές δραστηριότητες του οικονομικού φορέα;

Απάντηση:

Ναι

Παρακαλώ αναφέρετε λεπτομερείς πληροφορίες

—

Διευκρινίστε τους λόγους για τους οποίους, ωστόσο, μπορείτε να εκτελέσετε τη σύμβαση. Οι πληροφορίες αυτές δεν είναι απαραίτητο να παρασχεθούν εάν ο αποκλεισμός των οικονομικών φορέων στην παρούσα περίπτωση έχει καταστεί υποχρεωτικός βάσει του εφαρμοστέου εθνικού δικαίου χωρίς δυνατότητα παρέκκλισης όταν ο οικονομικός φορέας είναι, ωστόσο, σε θέση να εκτελέσει τη σύμβαση.

–

Όχι

Εάν η σχετική τεκμηρίωση διατίθεται ηλεκτρονικά, αναφέρετε:

Ναι

Διαδικτυακή Διεύθυνση

–

Επακριβή στοιχεία αναφοράς των εγγράφων

–

Αρχή ή Φορέας έκδοσης

–

Όχι

Ένοχος σοβαρού επαγγελματικού παραπτώματος

Έχει διαπράξει ο οικονομικός φορέας σοβαρό επαγγελματικό παράπτωμα;

Απάντηση:

Ναι

Παρακαλώ αναφέρετε λεπτομερείς πληροφορίες

–

Σε περίπτωση καταδίκης, ο οικονομικός φορέας έχει λάβει μέτρα που να αποδεικνύουν την αξιοπιστία του παρά την ύπαρξη σχετικού λόγου αποκλεισμού (“αυτοκάθαρση”);

Ναι

Περιγράψτε τα μέτρα που λήφθηκαν

–

Όχι

Όχι

Εάν η σχετική τεκμηρίωση διατίθεται ηλεκτρονικά, αναφέρετε:

Ναι

Διαδικτυακή Διεύθυνση

–

Επακριβή στοιχεία αναφοράς των εγγράφων

–

Αρχή ή Φορέας έκδοσης

–

Όχι

Συμφωνίες με άλλους οικονομικούς φορείς με στόχο τη στρέβλωση του ανταγωνισμού

Έχει συνάψει ο οικονομικός φορέας συμφωνίες με άλλους οικονομικούς φορείς με σκοπό τη στρέβλωση του ανταγωνισμού;

Απάντηση:

Ναι

Παρακαλώ αναφέρετε λεπτομερείς πληροφορίες

–

Σε περίπτωση καταδίκης, ο οικονομικός φορέας έχει λάβει μέτρα που να αποδεικνύουν την αξιοπιστία του παρά την ύπαρξη σχετικού λόγου αποκλεισμού (“αυτοκάθαρση”);

Ναι

Περιγράψτε τα μέτρα που λήφθηκαν

–

Όχι

Όχι

Εάν η σχετική τεκμηρίωση διατίθεται ηλεκτρονικά, αναφέρετε:

Ναι

Διαδικτυακή Διεύθυνση

–

Επακριβή στοιχεία αναφοράς των εγγράφων

–

Αρχή ή Φορέας έκδοσης

–

Όχι

Σύγκρουση συμφερόντων λόγω της συμμετοχής του στη διαδικασία σύναψης σύμβασης

Γνωρίζει ο οικονομικός φορέας την ύπαρξη τυχόν σύγκρουσης συμφερόντων λόγω της συμμετοχής του στη διαδικασία σύναψης σύμβασης;

Απάντηση:

Ναι

Παρακαλώ αναφέρετε λεπτομερείς πληροφορίες

–

Όχι

Εάν η σχετική τεκμηρίωση διατίθεται ηλεκτρονικά, αναφέρετε:

Ναι

Διαδικτυακή Διεύθυνση

–

Επακριβή στοιχεία αναφοράς των εγγράφων

-

Αρχή ή Φορέας έκδοσης

-

Όχι

Παροχή συμβουλών ή εμπλοκή στην προετοιμασία της διαδικασίας σύναψης της σύμβασης

Έχει παράσχει ο οικονομικός φορέας ή επιχείρηση συνδεδεμένη με αυτόν συμβουλές στην αναθέτουσα αρχή ή στον αναθέτοντα φορέα ή έχει με άλλο τρόπο εμπλακεί στην προετοιμασία της διαδικασίας σύναψης της σύμβασης;

Απάντηση:

Ναι

Παρακαλώ αναφέρετε λεπτομερείς πληροφορίες

-

Όχι

Εάν η σχετική τεκμηρίωση διατίθεται ηλεκτρονικά, αναφέρετε:

Ναι

Διαδικτυακή Διεύθυνση

-

Επακριβή στοιχεία αναφοράς των εγγράφων

-

Αρχή ή Φορέας έκδοσης

-

Όχι

Πρώρη καταγγελία, αποζημιώσεις ή άλλες παρόμοιες κυρώσεις

Έχει υποστεί ο οικονομικός φορέας πρώρη καταγγελία προηγούμενης δημόσιας σύμβασης, προηγούμενης σύμβασης με αναθέτοντα φορέα ή προηγούμενης σύμβασης παραχώρησης, ή επιβολή αποζημιώσεων ή άλλων παρόμοιων κυρώσεων σε σχέση με την εν λόγω προηγούμενη σύμβαση;

Απάντηση:

Ναι

Παρακαλώ αναφέρετε λεπτομερείς πληροφορίες

-

Σε περίπτωση καταδικής, ο οικονομικός φορέας έχει λάβει μέτρα που να αποδεικνύουν την αξιοπιστία του παρά την ύπαρξη σχετικού λόγου αποκλεισμού ("αυτοκάθαρση");

Ναι

Περιγράψτε τα μέτρα που λήφθηκαν

-

Όχι

Όχι

Εάν η σχετική τεκμηρίωση διατίθεται ηλεκτρονικά, αναφέρετε:

Ναι

Διαδικτυακή Διεύθυνση

—

Επακριβή στοιχεία αναφοράς των εγγράφων

—

Αρχή ή Φορέας έκδοσης

—

Όχι

Ψευδείς δηλώσεις, απόκρυψη πληροφοριών, ανικανότητα υποβολής δικαιολογητικών, απόκτηση εμπιστευτικών πληροφοριών

Ο οικονομικός φορέας επιβεβαιώνει ότι: α) έχει κριθεί ένοχος σοβαρών ψευδών δηλώσεων κατά την παροχή των πληροφοριών που απαιτούνται για την εξακρίβωση της απουσίας των λόγων αποκλεισμού ή την πλήρωση των κριτηρίων επιλογής, β) έχει αποκρύψει τις πληροφορίες αυτές, γ) δεν ήταν σε θέση να υποβάλει, χωρίς καθυστέρηση, τα δικαιολογητικά που απαιτούνται από την αναθέτουσα αρχή ή τον αναθέτοντα φορέα, και δ) έχει επιχειρήσει να επηρεάσει με αθέμιτο τρόπο τη διαδικασία λήψης αποφάσεων της αναθέτουσας αρχής ή του αναθέτοντα φορέα, να αποκτήσει εμπιστευτικές πληροφορίες που ενδέχεται να του αποφέρουν αθέμιτο πλεονέκτημα στη διαδικασία σύναψης σύμβασης ή να παράσχει εξ αμελείας παραπλανητικές πληροφορίες που ενδέχεται να επηρεάσουν ουσιαστικά τις αποφάσεις που αφορούν τον αποκλεισμό, την επιλογή ή την ανάθεση;

Απάντηση:

Ναι / Όχι

Εάν η σχετική τεκμηρίωση διατίθεται ηλεκτρονικά, αναφέρετε:

Ναι

Διαδικτυακή Διεύθυνση

—

Επακριβή στοιχεία αναφοράς των εγγράφων

—

Αρχή ή Φορέας έκδοσης

—

Όχι

Δ: Άλλοι λόγοι αποκλεισμού που ενδέχεται να προβλέπονται από την εθνική νομοθεσία του κράτους μέλους της αναθέτουσας αρχής ή του αναθέτοντος φορέα

Δεν έχει επιλεγεί κανένα κριτήριο σε αυτή την ενότητα

Μέρος IV: Κριτήρια επιλογής

α: Γενική ένδειξη για όλα τα κριτήρια επιλογής

Όσον αφορά τα κριτήρια επιλογής (ενότητα α ή ενότητες Α έως Δ του παρόντος μέρους), ο οικονομικός φορέας δηλώνει ότι:

Πληροί όλα τα απαιτούμενα κριτήρια επιλογής

Απάντηση:

Ναι

Λήξη

Μέρος VI: Τελικές δηλώσεις

Ο κάτωθι υπογεγραμμένος, δηλώνω επισήμως ότι τα στοιχεία που έχω αναφέρει σύμφωνα με τα μέρη II έως V ανωτέρω είναι ακριβή και ορθά και ότι έχω πλήρη επίγνωση των συνεπειών σε περίπτωση σοβαρών ψευδών δηλώσεων.

Ο κάτωθι υπογεγραμμένος, δηλώνω επισήμως ότι είμαι σε θέση, κατόπιν αιτήματος και χωρίς καθυστέρηση, να προσκομίσω τα πιστοποιητικά και τις λοιπές μορφές αποδεικτικών εγγράφων που αναφέρονται, εκτός εάν:

α) Η αναθέτουσα αρχή ή ο αναθέτων φορέας έχει τη δυνατότητα να λάβει τα σχετικά δικαιολογητικά απευθείας με πρόσβαση σε εθνική βάση δεδομένων σε οποιοδήποτε κράτος μέλος αυτή διατίθεται δωρεάν [υπό την προϋπόθεση ότι ο οικονομικός φορέας έχει παράσχει τις απαραίτητες πληροφορίες (διαδικτυακή διεύθυνση, αρχή ή φορέα έκδοσης, επακριβή στοιχεία αναφοράς των εγγράφων) που παρέχουν τη δυνατότητα στην αναθέτουσα αρχή ή στον αναθέτοντα φορέα να το πράξει] ή

β) Από τις 18 Οκτωβρίου 2018 το αργότερο (ανάλογα με την εθνική εφαρμογή του άρθρου 59 παράγραφος 5 δεύτερο εδάφιο της οδηγίας 2014/24/ΕΕ), η αναθέτουσα αρχή ή ο αναθέτων φορέας έχουν ήδη στην κατοχή τους τα σχετικά έγγραφα.

Ο κάτωθι υπογεγραμμένος δίδω επισήμως τη συγκατάθεσή μου στην αναθέτουσα αρχή ή τον αναθέτοντα φορέα, όπως καθορίζεται στο Μέρος I, ενότητα Α, προκειμένου να αποκτήσει πρόσβαση σε δικαιολογητικά των πληροφοριών που έχουν υποβληθεί στο Μέρος III και το Μέρος IV του παρόντος Ευρωπαϊκού Ενιαίου Εγγράφου Σύμβασης για τους σκοπούς της διαδικασίας σύναψης σύμβασης, όπως καθορίζεται στο Μέρος I.

Ημερομηνία, τόπος και, όπου ζητείται ή απαιτείται, υπογραφή(-ές):

Ημερομηνία

Τόπος

Υπογραφή