

ΘΑΛΗΣ
ΔΙΑΔΗΜΟΤΙΚΗ ΕΝΕΡΓΕΙΑΚΗ ΚΟΙΝΟΤΗΤΑ
ΝΕΑΠΟΛΗΣ-ΣΥΚΕΩΝ & ΣΙΘΩΝΙΑΣ

ΔΙΑΚΗΡΥΞΗ ΔΙΑΓΩΝΙΣΜΟΥ

ΘΕΜΑ: «Προμήθεια και εγκατάσταση φωτοβολταϊκού σταθμού ΘΑΛΗΣ 1, ισχύος 1MW της Διαδημοτικής Ενεργειακής Κοινότητας Νεάπολης-Συκεών και Σιθωνίας»

CPV: 09331200-0 «Ηλιακά φωτοβολταϊκά στοιχεία»

ΑΡΙΘΜΟΣ ΔΙΑΚΗΡΥΞΗΣ : 1/2026

ΠΡΟΫΠΟΛΟΓΙΣΜΟΣ: 605.000,00€ (με Φ.Π.Α. 24%)

[Προϋπολογισμού προμήθειας & εγκατάστασης 550.000,00€ συμπεριλαμβανομένου Φ.Π.Α.24% και δικαιώματος προαίρεσης προϋπολογισμού 55.000,00€ συμπεριλαμβανομένου Φ.Π.Α. 24%]

ΤΡΟΠΟΣ ΕΚΤΕΛΕΣΗΣ

ΑΝΟΙΚΤΗΣ ΔΗΜΟΣΙΑΣ ΣΥΜΒΑΣΗΣ, ΜΕ ΧΡΗΣΗ ΗΛΕΚΤΡΟΝΙΚΩΝ ΜΕΣΩΝ, ΑΝΩ ΤΩΝ ΟΡΙΩΝ ΜΕ ΚΡΙΤΗΡΙΟ ΚΑΤΑΚΥΡΩΣΗΣ ΤΗΝ ΠΛΕΟΝ ΣΥΜΦΕΡΟΥΣΑ ΑΠΟ ΟΙΚΟΝΟΜΙΚΗ ΑΠΟΨΗ ΠΡΟΣΦΟΡΑ ΜΟΝΟ ΒΑΣΕΙ ΤΙΜΗΣ

Περιεχόμενα

| | |
|--|-----------|
| ΠΕΡΙΕΧΟΜΕΝΑ | 2 |
| 1. ΑΝΑΘΕΤΟΥΣΑ ΑΡΧΗ ΚΑΙ ΑΝΤΙΚΕΙΜΕΝΟ ΣΥΜΒΑΣΗΣ | 4 |
| 1.1 ΣΤΟΙΧΕΙΑ ΑΝΑΘΕΤΟΥΣΑΣ ΑΡΧΗΣ | 4 |
| 1.2 ΣΤΟΙΧΕΙΑ ΔΙΑΔΙΚΑΣΙΑΣ-ΧΡΗΜΑΤΟΔΟΤΗΣΗ | 5 |
| 1.3 ΣΥΝΟΠΤΙΚΗ ΠΕΡΙΓΡΑΦΗ ΦΥΣΙΚΟΥ ΚΑΙ ΟΙΚΟΝΟΜΙΚΟΥ ΑΝΤΙΚΕΙΜΕΝΟΥ ΤΗΣ ΣΥΜΒΑΣΗΣ..... | 5 |
| 1.4 ΘΕΣΜΙΚΟ ΠΛΑΙΣΙΟ | 6 |
| 1.5 ΠΡΟΘΕΣΜΙΑ ΠΑΡΑΛΑΒΗΣ ΠΡΟΣΦΟΡΩΝ..... | 8 |
| 1.6 ΔΗΜΟΣΙΟΤΗΤΑ | 9 |
| 1.7 ΑΡΧΕΣ ΕΦΑΡΜΟΖΟΜΕΝΕΣ ΣΤΗ ΔΙΑΔΙΚΑΣΙΑ ΣΥΝΑΨΗΣ..... | 9 |
| 2. ΓΕΝΙΚΟΙ ΚΑΙ ΕΙΔΙΚΟΙ ΟΡΟΙ ΣΥΜΜΕΤΟΧΗΣ | 11 |
| 2.1 ΓΕΝΙΚΕΣ ΠΛΗΡΟΦΟΡΙΕΣ | 11 |
| 2.1.1 Έγγραφα της σύμβασης..... | 11 |
| 2.1.2 Επικοινωνία - Πρόσβαση στα έγγραφα της Σύμβασης..... | 11 |
| 2.1.3 Παροχή Διευκρινίσεων | 11 |
| 2.1.4 Γλώσσα..... | 12 |
| 2.1.5 Εγγυήσεις..... | 12 |
| 2.1.6 Προστασία Προσωπικών Δεδομένων | 13 |
| 2.2 ΔΙΚΑΙΩΜΑ ΣΥΜΜΕΤΟΧΗΣ - ΚΡΙΤΗΡΙΑ ΠΟΙΟΤΙΚΗΣ ΕΠΙΛΟΓΗΣ | 13 |
| 2.2.1 Δικαίωμα συμμετοχής | 13 |
| 2.2.2 Εγγύηση συμμετοχής | 14 |
| 2.2.3 Λόγοι αποκλεισμού..... | 15 |
| 2.2.4 Καταλληλότητα άσκησης επαγγελματικής δραστηριότητας | 19 |
| 2.2.5 Οικονομική και χρηματοοικονομική επάρκεια | 20 |
| 2.2.6 Τεχνική και επαγγελματική ικανότητα..... | 20 |
| 2.2.7 Πρότυπα διασφάλισης ποιότητας και πρότυπα περιβαλλοντικής διαχείρισης | 20 |
| 2.2.8 Στήριξη στην ικανότητα τρίτων – Υπεργολαβία..... | 20 |
| 2.2.8.1. Στήριξη στην ικανότητα τρίτων | 20 |
| 2.2.8.2. Υπεργολαβία | 21 |
| 2.2.9 Κανόνες απόδειξης ποιοτικής επιλογής..... | 21 |
| 2.2.9.1 Προκαταρκτική απόδειξη κατά την υποβολή προσφορών | 22 |
| 2.2.9.2 Αποδεικτικά μέσα..... | 23 |
| 2.3 ΚΡΙΤΗΡΙΑ ΑΝΑΘΕΣΗΣ..... | 29 |
| 2.3.1 Κριτήριο ανάθεσης | 29 |
| 2.4 ΚΑΤΑΡΤΙΣΗ - ΠΕΡΙΕΧΟΜΕΝΟ ΠΡΟΣΦΟΡΩΝ | 29 |
| 2.4.1 Γενικοί όροι υποβολής προσφορών | 29 |
| 2.4.2 Χρόνος και Τρόπος υποβολής προσφορών | 29 |
| 2.4.3 Περιεχόμενα Φακέλου «Δικαιολογητικά Συμμετοχής- Τεχνική Προσφορά» | 32 |
| 2.4.3.1 Δικαιολογητικά Συμμετοχής | 32 |
| 2.4.3.2 Τεχνική προσφορά..... | 33 |
| 2.4.4 Περιεχόμενα Φακέλου «Οικονομική Προσφορά» / Τρόπος σύνταξης και υποβολής οικονομικών προσφορών | 34 |
| 2.4.5 Χρόνος ισχύος των προσφορών..... | 35 |
| 2.4.6 Λόγοι απόρριψης προσφορών..... | 35 |
| 3. ΔΙΕΝΕΡΓΕΙΑ ΔΙΑΔΙΚΑΣΙΑΣ - ΑΞΙΟΛΟΓΗΣΗ ΠΡΟΣΦΟΡΩΝ | 37 |
| 3.1 ΑΠΟΣΦΡΑΓΙΣΗ ΚΑΙ ΑΞΙΟΛΟΓΗΣΗ ΠΡΟΣΦΟΡΩΝ | 37 |
| 3.1.1 Ηλεκτρονική αποσφράγιση προσφορών | 37 |
| 3.1.2 Αξιολόγηση προσφορών..... | 37 |
| 3.2 ΠΡΟΣΚΛΗΣΗ ΥΠΟΒΟΛΗΣ ΔΙΚΑΙΟΛΟΓΗΤΙΚΩΝ ΠΡΟΣΩΡΙΝΟΥ ΑΝΑΔΟΧΟΥ - ΔΙΚΑΙΟΛΟΓΗΤΙΚΑ ΠΡΟΣΩΡΙΝΟΥ ΑΝΑΔΟΧΟΥ | 39 |
| 3.3 ΚΑΤΑΚΥΡΩΣΗ - ΣΥΝΑΨΗ ΣΥΜΒΑΣΗΣ | 40 |
| 3.4 ΠΡΟΔΙΚΑΣΤΙΚΕΣ ΠΡΟΣΦΥΓΕΣ - ΠΡΟΣΩΡΙΝΗ ΚΑΙ ΟΡΙΣΤΙΚΗ ΔΙΚΑΣΤΙΚΗ ΠΡΟΣΤΑΣΙΑ | 41 |
| 3.5 ΜΑΤΑΙΩΣΗ ΔΙΑΔΙΚΑΣΙΑΣ | 44 |
| 4. ΟΡΟΙ ΕΚΤΕΛΕΣΗΣ ΤΗΣ ΣΥΜΒΑΣΗΣ | 46 |
| 4.1 ΕΓΓΥΗΣΕΙΣ (ΚΑΛΗΣ ΕΚΤΕΛΕΣΗΣ, ΠΡΟΚΑΤΑΒΟΛΗΣ, ΚΑΛΗΣ ΛΕΙΤΟΥΡΓΙΑΣ) | 46 |
| 4.2 ΣΥΜΒΑΤΙΚΟ ΠΛΑΙΣΙΟ - ΕΦΑΡΜΟΣΤΕΑ ΝΟΜΟΘΕΣΙΑ | 46 |
| 4.3 Όροι εκτέλεσης της σύμβασης..... | 46 |
| 4.4 ΥΠΕΡΓΟΛΑΒΙΑ | 47 |
| 4.5 ΤΡΟΠΟΠΟΙΗΣΗ ΣΥΜΒΑΣΗΣ ΚΑΤΑ ΤΗ ΔΙΑΡΚΕΙΑ ΤΗΣ | 48 |

| | | |
|-------------------------|--|-----------|
| 4.6 | ΔΙΚΑΙΩΜΑ ΜΟΝΟΜΕΡΟΥΣ ΛΥΣΗΣ ΤΗΣ ΣΥΜΒΑΣΗΣ | 48 |
| 5. | ΕΙΔΙΚΟΙ ΟΡΟΙ ΕΚΤΕΛΕΣΗΣ ΤΗΣ ΣΥΜΒΑΣΗΣ | 50 |
| 5.1 | ΤΡΟΠΟΣ ΠΛΗΡΩΜΗΣ | 50 |
| 5.2 | ΚΗΡΥΞΗ ΟΙΚΟΝΟΜΙΚΟΥ ΦΟΡΕΑ ΕΚΠΤΩΤΟΥ - ΚΥΡΩΣΕΙΣ | 50 |
| 5.3 | ΔΙΟΙΚΗΤΙΚΕΣ ΠΡΟΣΦΥΓΕΣ ΚΑΤΑ ΤΗ ΔΙΑΔΙΚΑΣΙΑ ΕΚΤΕΛΕΣΗΣ ΤΩΝ ΣΥΜΒΑΣΕΩΝ | 52 |
| 5.4 | ΔΙΚΑΣΤΙΚΗ ΕΠΙΛΥΣΗ ΔΙΑΦΟΡΩΝ | 52 |
| 6. | ΧΡΟΝΟΣ ΚΑΙ ΤΡΟΠΟΣ ΕΚΤΕΛΕΣΗΣ | 53 |
| 6.1 | ΧΡΟΝΟΣ ΠΑΡΑΔΟΣΗΣ ΑΓΑΘΩΝ | 53 |
| 6.2 | ΠΑΡΑΛΑΒΗ ΑΓΑΘΩΝ - ΧΡΟΝΟΣ ΚΑΙ ΤΡΟΠΟΣ ΠΑΡΑΛΑΒΗΣ ΑΓΑΘΩΝ | 53 |
| 6.3 | ΕΙΔΙΚΟΙ ΟΡΟΙ ΝΑΥΛΩΣΗΣ – ΑΣΦΑΛΙΣΗΣ - ΑΝΑΚΟΙΝΩΣΗΣ ΦΟΡΤΩΣΗΣ ΚΑΙ ΠΟΙΟΤΙΚΟΥ ΕΛΕΓΧΟΥ ΣΤΟ ΕΞΩΤΕΡΙΚΟ | 54 |
| 6.4 | ΑΠΟΡΡΙΨΗ ΣΥΜΒΑΤΙΚΩΝ ΑΓΑΘΩΝ – ΑΝΤΙΚΑΤΑΣΤΑΣΗ | 54 |
| 6.5 | ΔΕΙΓΜΑΤΑ – ΔΕΙΓΜΑΤΟΛΗΨΙΑ – ΕΡΓΑΣΤΗΡΙΑΚΕΣ ΕΞΕΤΑΣΕΙΣ | 55 |
| 6.6 | ΕΓΓΥΗΜΕΝΗ ΛΕΙΤΟΥΡΓΙΑ ΠΡΟΜΗΘΕΙΑΣ..... | 55 |
| 6.7 | ΑΝΑΠΡΟΣΑΡΜΟΓΗ ΤΙΜΗΣ | 55 |
| ΠΑΡΑΡΤΗΜΑΤΑ..... | | 56 |
| | ΠΑΡΑΡΤΗΜΑ Ι – ΤΕΧΝΙΚΕΣ ΠΡΟΔΙΑΓΡΑΦΕΣ | 56 |
| | ΠΑΡΑΡΤΗΜΑ ΙΙ – ΦΥΛΛΟ ΣΥΜΜΟΡΦΩΣΗΣ..... | 93 |
| | ΠΑΡΑΡΤΗΜΑ ΙΙΙ – ΕΕΕΣ..... | 98 |
| | ΠΑΡΑΡΤΗΜΑ ΙV – ΥΠΟΔΕΙΓΜΑ ΟΙΚΟΝΟΜΙΚΗΣ ΠΡΟΣΦΟΡΑΣ..... | 99 |
| | ΠΑΡΑΡΤΗΜΑ V– ΕΝΗΜΕΡΩΣΗ ΦΥΣΙΚΩΝ ΠΡΟΣΩΠΩΝ ΓΙΑ ΤΗΝ ΕΠΕΞΕΡΓΑΣΙΑ ΠΡΟΣΩΠΙΚΩΝ ΔΕΔΟΜΕΝΩΝ..... | 101 |
| | ΠΑΡΑΡΤΗΜΑ VI – ΥΠΟΔΕΙΓΜΑ ΠΕΡΙΕΧΟΜΕΝΟΥ Υ.Δ. ΠΕΡΙ ΜΗ ΡΩΣΙΚΗΣ ΕΜΠΛΟΚΗΣ | 102 |

1. ΑΝΑΘΕΤΟΥΣΑ ΑΡΧΗ ΚΑΙ ΑΝΤΙΚΕΙΜΕΝΟ ΣΥΜΒΑΣΗΣ**1.1 Στοιχεία Αναθέτουσας Αρχής**

| | |
|---|---|
| Επωνυμία | ΘΑΛΗΣ ΔΙΑΔΗΜΟΤΙΚΗ ΕΝΕΡΓΕΙΑΚΗ ΚΟΙΝΟΤΗΤΑ ΝΕΑΠΟΛΗΣ-ΣΥΚΕΩΝ & ΣΙΘΩΝΙΑΣ |
| Αριθμός Φορολογικού Μητρώου (Α.Φ.Μ.) | 996634741 – Ε' ΘΕΣΣΑΛΟΝΙΚΗΣ |
| Κωδικός Αναθέτουσας Αρχής για την ηλεκτρονική τιμολόγηση ¹ | 1007.F01443.0001 |
| Ταχυδρομική διεύθυνση | ΑΓΙΟΥ ΣΤΕΦΑΝΟΥ 26 |
| Πόλη | ΝΕΑΠΟΛΗ ΘΕΣΣΑΛΟΝΙΚΗΣ |
| Ταχυδρομικός Κωδικός | 56727 |
| Χώρα ² | ΕΛΛΑΔΑ |
| Κωδικός NUTS ³ | EL522 |
| Τηλέφωνο | 2313 313 333 |
| Ηλεκτρονικό Ταχυδρομείο (e-mail) | gep.sykies@n3.syzefxis.gov.gr |
| Αρμόδιος για πληροφορίες ⁴ | κ. Πολυχρονιάδης Γιάννης |
| Γενική Διεύθυνση στο διαδίκτυο (URL) | http://www.dimosneapolis-sykeon.gr |

Είδος Αναθέτουσας Αρχής

Η Αναθέτουσα Αρχή είναι ⁵ Ενεργειακή Κοινότητα - Συνεταιρισμός με μέλη τον Δήμο Νεάπολης-Συκεών, τον Δήμο Σιθωνίας και την Κοινωφελή Επιχείρηση Υπηρεσιών Νεάπολης-Συκεών ΝΠΙΔ.

Κύρια δραστηριότητα Α.Α.⁶

Η κύρια δραστηριότητα της Αναθέτουσας Αρχής είναι παραγωγή ηλεκτρικής ενέργειας από φωτοβολταϊκά συστήματα.

Στοιχεία Επικοινωνίας⁷

- α) Τα έγγραφα της σύμβασης είναι διαθέσιμα για ελεύθερη, πλήρη, άμεση & δωρεάν ηλεκτρονική πρόσβαση μέσω της Διαδικτυακής Πύλης (www.promitheus.gov.gr) του ΟΠΣ ΕΣΗΔΗΣ.⁸
- β) Κάθε είδους επικοινωνία και ανταλλαγή πληροφοριών πραγματοποιείται μέσω του ΕΣΗΔΗΣ Προμήθειες και Υπηρεσίες (εφεξής ΕΣΗΔΗΣ), το οποίο είναι προσβάσιμο από τη Διαδικτυακή Πύλη (www.promitheus.gov.gr) του ΟΠΣ ΕΣΗΔΗΣ.
- γ) Περαιτέρω πληροφορίες είναι διαθέσιμες από :

¹ Άρθρο 53 παρ. 2 περ. α του ν. 4412/2016. Ο κωδικός της αναθέτουσας αρχής για την ηλεκτρονική τιμολόγηση, όπως αυτός προσδιορίζεται στον επίσημο ιστότοπο της ΓΓΠΣΔΔ. Πρβλ. Απόφαση αριθμ. 63446/2021 Κ.Υ.Α (Β' 2338/02.06.2021) των Υπουργών Οικονομικών – Ανάπτυξης και Επενδύσεων – Επικρατείας «Καθορισμός Εθνικού Μορφότυπου ηλεκτρονικού τιμολογίου στο πλαίσιο των Δημοσίων Συμβάσεων», άρθρο 3 παρ.6, πεδίο «BT-46: Κωδικός αγοραστή», σε συνδυασμό με το πεδίο «BT-10: Στοιχείο αναφοράς Αγοραστή».

² Μόνο για συμβάσεις άνω των ορίων

³ Μόνο για συμβάσεις άνω των ορίων

⁴ Συμπληρώνεται το όνομα, η διεύθυνση, ο αριθμός τηλεφώνου, η διεύθυνση ηλεκτρονικού ταχυδρομείου (e-mail) της υπηρεσίας που διενεργεί τον διαγωνισμό, καθώς και ο αρμόδιος υπάλληλος της υπηρεσίας αυτής, άρθρο 53 παρ. 2 περ. γ του ν. 4412/2016

⁵ Αναφέρεται το είδος της Α.Α., π.χ. Υπουργείο, Περιφέρεια, Αποκεντρωμένη Διοίκηση, Νοσοκομείο, Δήμος, Α.Ε. του Δημοσίου κ.λπ. και αν αποτελεί "κεντρική κυβερνητική αρχή (ΚΚΑ)" ή "μη κεντρική αναθέτουσα αρχή" κατά την έννοια του άρθρου 2 παρ. 1 περ. 2 και 3 του ν. 4412/2016

⁶ Επιλέγεται η κύρια δραστηριότητα της Α.Α., βλέπε και Παράρτημα ΙΙ (Προκήρυξη Σύμβασης), Τμήμα Ι, παρ 1.5, Εκτελεστικού Κανονισμού (ΕΕ) 2015/1986 της Επιτροπής (L 296). α) Γενικές δημόσιες υπηρεσίες β) Άμυνα, γ) Δημόσια τάξη και ασφάλεια, δ) Περιβάλλον, ε) Οικονομικές και δημοσιονομικές υποθέσεις, στ) Υγεία, ζ) Στέγαση και υποδομές κοινής ωφέλειας, η) Κοινωνική προστασία, θ) Αναψυχή, πολιτισμός και θρησκεία, ι) Εκπαίδευση, ια) Τυχόν άλλα δραστηριότητα.

⁷ Επιλέγονται και συμπληρώνονται τα αντίστοιχα εδάφια, πρβλ άρθρα 22 και 67 ν. 4412/16

⁸ Εάν η πρόσβαση στα έγγραφα είναι περιορισμένη, αντί των αναφερομένων στο α) συμπληρώνεται: «Η πρόσβαση στα έγγραφα είναι περιορισμένη. Περαιτέρω πληροφορίες παρέχονται στη διεύθυνση (URL) :»

δ) Περαιτέρω πληροφορίες είναι διαθέσιμες στο τηλέφωνο επικοινωνίας 2313 313333

1.2 Στοιχεία Διαδικασίας-Χρηματοδότηση

Είδος διαδικασίας

Ο διαγωνισμός θα διεξαχθεί με την ανοικτή διαδικασία του άρθρου 27 του ν. 4412/16.

Χρηματοδότηση της σύμβασης⁹

Φορέας χρηματοδότησης της παρούσας σύμβασης είναι η Διαδημοτική Ενεργειακή Κοινότητα «Θαλής Διαδημοτική Ενεργειακή Κοινότητα Νεάπολης Συκεών & Σιθωνίας». Η εκτιμώμενη αξία της σύμβασης των υπό προμήθεια ειδών ανέρχεται στο ποσό των 550.000,00€ (συμπεριλαμβανομένου του ΦΠΑ 24%). Η παρούσα σύμβαση χρηματοδοτείται 100% από ίδιους πόρους.

Για την παρούσα διαδικασία έχει εκδοθεί η με αριθ.: 2.5/2026 (ΑΔΑ: 980Ε46ΝΜΗΤ-Ο1Τ) Ανάλυση Πολυετούς Υποχρέωσης του άρθρου 67 Ν. 4270/2014 ποσού 220.000,00€ για το έτος 2026 και για το υπόλοιπο ποσό των 330.000,00€ θα αναληφθούν ισόποσες ετήσιες υποχρεώσεις των 110.000,00€ η καθεμιά για τα επόμενα 3 έτη (2027-2029).

| ΚΩΔΙΚΟΣ ΕΛΓΣ | ΠΕΡΙΓΡΑΦΗ ΕΛΓΣ | 2026 |
|--------------|---------------------------------------|-------------|
| 15.05 | Προμήθεια και εγκατάσταση Φ/Β ΘΑΛΗΣ 1 | 220.000,00€ |

Για τη δαπάνη που αφορά το δικαίωμα τροποποίησης της σύμβασης χωρίς νέα διαδικασία σύναψης της σύμβασης, σύμφωνα με το άρθρο 132 παρ.1α του Ν. 4412/2016 θα γίνει συμπληρωματική ανάληψη υποχρέωσης, εφόσον ενεργοποιηθεί η συγκεκριμένη ρήτρα.

1.3 Συνοπτική Περιγραφή φυσικού και οικονομικού αντικείμενου της σύμβασης

Αντικείμενο της σύμβασης είναι η προμήθεια και η εγκατάσταση ενός φωτοβολταϊκού σταθμού ισχύος 1MW που θα λειτουργήσει με τη μέθοδο του εικονικού ενεργειακού συμψηφισμού (Virtual Net Metering). Η εν λόγω προμήθεια θα υλοποιηθεί σε τμήμα αγροτεμαχίου (εκτάσεως 14 στρεμμάτων) στην κτηματική περιοχή της Κασσανδρείας, Δ. Κασσάνδρας, ΠΕ Χαλκιδικής. Η μονάδα θα παραδοθεί συνδεδεμένη με το ηλεκτρικό δίκτυο του ΔΕΔΔΗΕ.

Η διάρκεια σύμβασης του εικονικού συμψηφισμού είναι 25ετής.

Τα προς προμήθεια είδη κατατάσσονται στους ακόλουθους κωδικούς του Κοινού Λεξιλογίου δημοσίων συμβάσεων (CPV) : 09331200-0 «Ηλιακά φωτοβολταϊκά στοιχεία»¹⁰

Η παρούσα σύμβαση δεν υποδιαιρείται σε τμήματα.

Η εκτιμώμενη αξία της σύμβασης ανέρχεται στο ποσό των **443.548,39€** μη συμπεριλαμβανομένου ΦΠΑ 24% (εκτιμώμενη αξία συμπεριλαμβανομένου ΦΠΑ: **550.000,00€**).

⁹ Το περιεχόμενο της παραγράφου διαμορφώνεται ανάλογα με την πηγή χρηματοδότησης (Πρβλ. παρ. 2 περ. ζ του άρθρου 53 του ν.4412/16 όπως διαμορφώθηκε με το άρθρο 16 του ν. 4782/21)

¹⁰ Σύμφωνα με τον Κανονισμό (ΕΚ) αριθ. 213/2008 της Επιτροπής της 28ης Νοεμβρίου 2007, όπως ισχύει. Η πληροφορία αυτή, μεταξύ άλλων, χρησιμοποιείται για την ηλεκτρονική τιμολόγηση, και συγκεκριμένα αντιστοιχεί στο πεδίο «BT-158: Αναγνωριστικό ταξινόμησης Στοιχείου», του Εθνικού Μορφότυπου ηλεκτρονικού τιμολογίου. Πρβλ. Απόφαση αριθμ. 63446/2021 Κ.Υ.Α (Β' 2338/02.06.2021) των Υπουργών Οικονομικών – Ανάπτυξης και Επενδύσεων – Επικρατείας «Καθορισμός Εθνικού Μορφότυπου ηλεκτρονικού τιμολογίου στο πλαίσιο των Δημοσίων Συμβάσεων», άρθρο 3, παρ.16, πεδίο «BT-158: Αναγνωριστικό ταξινόμησης Στοιχείου».

| | | |
|---|--------------------|--------------------|
| Προμήθεια και εγκατάσταση φωτοβολταϊκού σταθμού ισχύος 1MW - CPV: 09331200-0 «Ηλιακά φωτοβολταϊκά στοιχεία» | | |
| Φωτοβολταϊκά πλαίσια | | |
| Σύστημα έδρασης ΦΒ πλαισίων | | |
| Inverter | | |
| Υποσταθμός | | |
| Ηλεκτρικές καλωδιώσεις | | |
| Πασσάλωση - Ηλεκτρολογική εγκατάσταση - Βάση υποσταθμού - Γείωση πάρκων & υποσταθμού - Καλωδίωση συναγερμού | | |
| Συναγερμός (κάμερες, ανιχνευτές κλπ) | | |
| Περίφραξη | | |
| Τσιμέντα - Άμμος, Χωματουργικές εργασίες, Ακροκιβώτια, Σπιράλ κλπ | | |
| Λειτουργική παραλαβή | | |
| Σύστημα Τηλεοπτείας | | |
| | Καθαρή Αξία | 443.548,39€ |
| | Αξία Φ.Π.Α. 24% | 106.451,61€ |
| | Τελική Αξία | 550.000,00€ |

ΔΙΚΑΙΩΜΑ ΤΡΟΠΟΠΟΙΗΣΗΣ ΤΗΣ ΣΥΜΒΑΣΗΣ ΧΩΡΙΣ ΝΕΑ ΔΙΑΔΙΚΑΣΙΑ ΣΥΝΑΨΗΣ ΣΥΜΒΑΣΗΣ. Δίδεται δικαίωμα τροποποίησης της σύμβασης χωρίς νέα διαδικασία σύναψης της σύμβασης, σύμφωνα με το άρθρο 132 παρ.1α του Ν. 4412/2016 έως και το 10% επί του προϋπολογισμού της σύμβασης προμήθειας & εγκατάστασης. Ειδικότερα, η ενεργοποίηση του δικαιώματος τροποποίησης, αφορά στην περίπτωση που κατά τη διάρκεια της υλοποίησης διαπιστωθεί δυνατότητα σύνδεσης αυξημένης ισχύος του Φ/Β σταθμού στο δίκτυο και δεν επιτρέπεται να μεταβάλλει τη συνολική φύση του αντικειμένου της σύμβασης. Η ενεργοποίηση του δικαιώματος τροποποίησης της σύμβασης μπορεί να γίνει και δέκα ημέρες πριν τη λήξη της σύμβασης, με κοινοποίηση της σχετικής απόφασης (με όλους τους αποδεκτούς τρόπους επικοινωνίας που ορίζει η σύμβαση) στον ανάδοχο μέχρι και πέντε ημέρες πριν τη λήξη της σύμβασης.

Η διάρκεια για την υλοποίηση της προμήθειας ορίζεται σε 12 μήνες από την υπογραφή της.

Αναλυτική περιγραφή του φυσικού αντικειμένου της σύμβασης δίδεται στο ΠΑΡΑΡΤΗΜΑ Ι της παρούσας διακήρυξης.

Η σύμβαση θα ανατεθεί με το κριτήριο της πλέον συμφέρουσας από οικονομική άποψη προσφοράς, βάσει ¹¹ της τιμής.

1.4 Θεσμικό πλαίσιο

Η ανάθεση και εκτέλεση της σύμβασης διέπονται από την κείμενη νομοθεσία και τις κατ' εξουσιοδότηση αυτής εκδοθείσες κανονιστικές πράξεις, όπως ισχύουν, και ιδίως¹²:

[Γενικές διατάξεις δημοσίων συμβάσεων]

- του ν. 4412/2016 (Α' 147) "Δημόσιες Συμβάσεις Έργων, Προμηθειών και Υπηρεσιών (προσαρμογή στις Οδηγίες 2014/24/ ΕΕ και 2014/25/ΕΕ)",

¹¹ Άρθρο 86 ν.4412/2016.

¹² Η αναθέτουσα αρχή προσαρμόζει την παρ. 1.4 και τους όρους της διακήρυξης με βάση το αντικείμενο της σύμβασης και την κείμενη νομοθεσία, όπως ισχύει κατά την έναρξη της διαδικασίας ανάθεσης. Σε περίπτωση νομοθετικών μεταβολών και έως την επικαιροποίηση του παρόντος υποδείγματος από την Ε.Α.ΔΗ.ΣΥ. οι αναθέτουσες αρχές έχουν την ευθύνη αντίστοιχης προσαρμογής των εν λόγω όρων.

26PROC019176465 2026-06-08

- του ν. 4700/2020 (Α' 127) «Ενιαίο κείμενο Δικονομίας για το Ελεγκτικό Συνέδριο, ολοκληρωμένο νομοθετικό πλαίσιο για τον προσυμβατικό έλεγχο, τροποποιήσεις στον Κώδικα Νόμων για το Ελεγκτικό Συνέδριο, διατάξεις για την αποτελεσματική απονομή της δικαιοσύνης και άλλες διατάξεις» και ιδίως των άρθρων 324-337,
- του ν. 4622/2019 (Α' 133) «Επιτελικό Κράτος: οργάνωση, λειτουργία & διαφάνεια της Κυβέρνησης, των κυβερνητικών οργάνων & της κεντρικής δημόσιας διοίκησης» και ιδίως του άρθρου 37,
- του ν. 4601/2019 (Α' 44) «Εταιρικοί μετασχηματισμοί και εναρμόνιση του νομοθετικού πλαισίου με τις διατάξεις της Οδηγίας 2014/55/ΕΕ του Ευρωπαϊκού Κοινοβουλίου και του Συμβουλίου της 16ης Απριλίου 2014 για την έκδοση ηλεκτρονικών τιμολογίων στο πλαίσιο δημόσιων συμβάσεων και λοιπές διατάξεις»,
- του άρθρου 11 του ν. 4013/2011 (Α' 204) «Σύσταση ενιαίας Ανεξάρτητης Αρχής Δημοσίων Συμβάσεων και Κεντρικού Ηλεκτρονικού Μητρώου Δημοσίων Συμβάσεων...»,
- του ν. 3548/2007 (Α' 68) «Καταχώριση δημοσιεύσεων των φορέων του Δημοσίου στο νομαρχιακό και τοπικό Τύπο και άλλες διατάξεις»,
- του άρθρου 5 της απόφασης με αριθμ. 11389/1993 (Β' 185) του Υπουργού Εσωτερικών
- του π.δ. 39/2017 (Α' 64) «Κανονισμός εξέτασης προδικαστικών προσφυγών ενώπιων της Α.Ε.Π.Π.»,
- της υπ' αριθμ. της υπ' αριθμ. Κ.Υ.Α. 52445 ΕΞ 2023 (Β' 2385/12.04.2023) «Υποχρέωση υποβολής ηλεκτρονικών τιμολογίων από τους οικονομικούς φορείς»,
- της υπ' αριθμ. 102080/24-10-2022 (Β' 5623/02.11.2022) απόφασης του Υπουργού Ανάπτυξης και Επενδύσεων «Ρύθμιση θεμάτων σχετικά με την εξέταση επανορθωτικών μέτρων από την Επιτροπή της παρ. 9 του άρθρου 73 του ν. 4412/2016»,
- της υπ' αριθμ. 76928/13.07.2021 Απόφασης των Υπουργών Ανάπτυξης και Επενδύσεων και Επικρατείας, : «Ρύθμιση ειδικότερων θεμάτων λειτουργίας και διαχείρισης του Κεντρικού Ηλεκτρονικού Μητρώου Δημοσίων Συμβάσεων (ΚΗΜΔΗΣ)» (Β' 3075),
- της υπ' αριθμ. 64233/08.06.2021 (Β' 2453/ 09.06.2021) Κοινής Απόφασης των Υπουργών Ανάπτυξης και Επενδύσεων και Ψηφιακής Διακυβέρνησης, με θέμα «Ρυθμίσεις τεχνικών ζητημάτων που αφορούν την ανάθεση των Δημοσίων Συμβάσεων Προμηθειών και Υπηρεσιών με χρήση των επιμέρους εργαλείων και διαδικασιών του Εθνικού Συστήματος Ηλεκτρονικών Δημοσίων Συμβάσεων (ΕΣΗΔΗΣ)»,
- της υπ' αριθμ. 63446/2021 Κ.Υ.Α. (Β' 2338/02.06.2021) «Καθορισμός Εθνικού Μορφότυπου ηλεκτρονικού τιμολογίου στο πλαίσιο των Δημοσίων Συμβάσεων»,
- της υπ' αριθμ. Κ.Υ.Α. οικ. 98979 ΕΞ 2021 (Β' 3766/13.08.2021) «Ηλεκτρονική Τιμολόγηση στο πλαίσιο των Δημόσιων Συμβάσεων δυνάμει του ν. 4601/2019» (Α' 44),

[Άλλο θεσμικό πλαίσιο]

- του ν. 5005/2022 (Α' 236) «Ενίσχυση δημοσιότητας και διαφάνειας στον έντυπο και ηλεκτρονικό Τύπο - Σύσταση ηλεκτρονικών μητρώων εντύπου και ηλεκτρονικού Τύπου - Διατάξεις αρμοδιότητας της Γενικής Γραμματείας Επικοινωνίας και Ενημέρωσης και λοιπές επείγουσες ρυθμίσεις»,
- του ν. 4919/2022 (Α' 71) «Σύσταση εταιρειών μέσω των Υπηρεσιών Μιας Στάσης (Υ.Μ.Σ.) και τήρηση του Γενικού Εμπορικού Μητρώου (Γ.Ε.ΜΗ.) - Ενσωμάτωση της Οδηγίας (ΕΕ) 2019/1151 του Ευρωπαϊκού Κοινοβουλίου και του Συμβουλίου της 20ής Ιουνίου 2019 για την τροποποίηση της Οδηγίας (ΕΕ) 2017/1132, όσον αφορά τη χρήση ψηφιακών εργαλείων και διαδικασιών στον τομέα του εταιρικού δικαίου (L 186) και λοιπές επείγουσες διατάξεις»,
- του ν. 4727/2020 (Α' 184) «Ψηφιακή Διακυβέρνηση (Ενσωμάτωση στην Ελληνική Νομοθεσία της Οδηγίας (ΕΕ) 2016/2102 και της Οδηγίας (ΕΕ) 2019/1024) – Ηλεκτρονικές Επικοινωνίες (Ενσωμάτωση στο Ελληνικό Δίκαιο της Οδηγίας (ΕΕ) 2018/1972 και άλλες διατάξεις»,
- του ν. 4624/2019 (Α' 137) «Αρχή Προστασίας Δεδομένων Προσωπικού Χαρακτήρα, μέτρα εφαρμογής του Κανονισμού (ΕΕ) 2016/679 του Ευρωπαϊκού Κοινοβουλίου και του Συμβουλίου της 27ης Απριλίου 2016 για την προστασία των φυσικών προσώπων έναντι της επεξεργασίας δεδομένων προσωπικού χαρακτήρα και ενσωμάτωση στην εθνική νομοθεσία της Οδηγίας (ΕΕ) 2016/680 του Ευρωπαϊκού Κοινοβουλίου και του Συμβουλίου της 27ης Απριλίου 2016 και άλλες διατάξεις»,

26PROC019176465 2026-06-08

- του ν. 4270/2014 (Α' 143) «Αρχές δημοσιονομικής διαχείρισης και εποπτείας (ενσωμάτωση της Οδηγίας 2011/85/ΕΕ) – δημόσιο λογιστικό και άλλες διατάξεις»,
- της παρ. Ζ του ν. 4152/2013 (Α' 107) «Προσαρμογή της ελληνικής νομοθεσίας στην Οδηγία 2011/7 της 16.2.2011 για την καταπολέμηση των καθυστερήσεων πληρωμών στις εμπορικές συναλλαγές»,
- του ν. 3419/2005 (Α' 297) «Γενικό Εμπορικό Μητρώο (Γ.Ε.ΜΗ.) και εκσυγχρονισμός της Επιμελητηριακής Νομοθεσίας»,
- του ν. 2859/2000 (Α' 248) «Κύρωση Κώδικα Φόρου Προστιθέμενης Αξίας»,
- του ν.2690/1999 (Α' 45) «Κύρωση του Κώδικα Διοικητικής Διαδικασίας και άλλες διατάξεις» και ιδίως των άρθρων 1,2, 7, 11 και 13 έως 15,
- του ν. 2121/1993 (Α' 25) «Πνευματική Ιδιοκτησία, Συγγενικά Δικαιώματα και Πολιτιστικά Θέματα»,
- του π.δ 28/2015 (Α' 34) «Κωδικοποίηση διατάξεων για την πρόσβαση σε δημόσια έγγραφα και στοιχεία»,
- του ν. 5106/2024 (Α' 63) «Ρυθμίσεις για την αντιμετώπιση των πολυεπίπεδων επιπτώσεων της κλιματικής αλλαγής στους τομείς: α) της διαχείρισης υδάτων, β) της διαχείρισης και προστασίας των δασών, γ) της αστικής ανθεκτικότητας και πολιτικής, δ) της καταπολέμησης της αυθαίρετης δόμησης, ε) της ενεργειακής ασφάλειας και άλλες επείγουσες διατάξεις»
- του Κανονισμού (ΕΕ) 2022/576 του Συμβουλίου της 8ης Απριλίου 2022 για την τροποποίηση του κανονισμού (ΕΕ) αριθ. 833/2014 σχετικά με περιοριστικά μέτρα λόγω ενεργειών της Ρωσίας που αποσταθεροποιούν την κατάσταση στην Ουκρανία,
- του Κανονισμού (ΕΕ) 2016/679 του ΕΚ και του Συμβουλίου, της 27ης Απριλίου 2016, για την προστασία των φυσικών προσώπων έναντι της επεξεργασίας των δεδομένων προσωπικού χαρακτήρα και για την ελεύθερη κυκλοφορία των δεδομένων αυτών και την κατάργηση της οδηγίας 95/46/ΕΚ (Γενικός Κανονισμός για την Προστασία Δεδομένων) (Κείμενο που παρουσιάζει ενδιαφέρον για τον ΕΟΧ) ΟJ L 119

[Ειδικό κανονιστικό πλαίσιο που διέπει την ανάθεση και εκτέλεση της προκηρυσσόμενης σύμβασης]

- των σε εκτέλεση των ανωτέρω νόμων εκδοθεισών κανονιστικών πράξεων, των λοιπών διατάξεων που αναφέρονται ρητά ή απορρέουν από τα οριζόμενα στα συμβατικά τεύχη της παρούσας, καθώς και του συνόλου των διατάξεων του ασφαλιστικού, εργατικού, κοινωνικού, περιβαλλοντικού και φορολογικού δικαίου που διέπει την ανάθεση και εκτέλεση της παρούσας σύμβασης, έστω και αν δεν αναφέρονται ρητά παραπάνω
- τις τεχνικές προδιαγραφές, όπως αυτές παρουσιάζονται στο ΠΑΡΑΡΤΗΜΑ Ι της παρούσας
- την με αριθμ. 2.1/2026 Απόφαση του Διοικητικού Συμβουλίου περι ψήφισης του Π/Υ οικονομικού έτους 2026
- το πρωτογενές αίτημα με αριθμ. 1/2026 (ΑΔΑΜ: 26REQ018844641 2026-04-17)
- την υπ' αριθμ. 2.5/2026 (ΑΔΑ: 980Ε46ΝΜΗΤ-Ο1Τ) Δέσμευση Πολυετούς Πίστωσης ποσού 220.00,00€ για το έτος 2026 και για το υπόλοιπο ποσό των 330.000,00 θα αναληφθούν ισόποσες ετήσιες υποχρεώσεις των 110.000,00€ η καθεμιά για τα επόμενα 3 έτη (2027-2029) για τις ανάγκες του μειοδοτικού διαγωνισμού που αφορά την προμήθεια και εγκατάσταση φωτοβολταϊκού σταθμού «Θαλής 1»
- την υπ' αρ. 3.1/2026 (ΑΔΑ: ΨΒ3Ζ46ΝΜΗΤ-5ΡΠ 2026-06-04) τροποποίηση της απόφασης του Δ.Σ. στο 5ο θέμα της 2/2026 συνεδρίασης για τη διενέργεια του μειοδοτικού διαγωνισμού για την προμήθεια και εγκατάσταση φωτοβολταϊκού σταθμού «ΘΑΛΗΣ 1»

1.5 Προθεσμία παραλαβής προσφορών

Η καταληκτική ημερομηνία παραλαβής των προσφορών είναι η 22/07/2026 και ώρα 15:00:00¹³

¹³ Κατά τον καθορισμό των προθεσμιών παραλαβής των προσφορών οι Α.Α. λαμβάνουν υπόψη την πολυπλοκότητα της σύμβασης και τον χρόνο που απαιτείται για την προετοιμασία των προσφορών (άρθρο 60 παρ. 1 ν. 4412/2016). Η ελάχιστη προθεσμία παραλαβής των προσφορών στην ανοιχτή διαδικασία καθορίζεται : α) για τις συμβάσεις άνω των ορίων από τις διατάξεις των άρθρων 27, 60 και 67 του ν. 4412/2016 και β) για τις συμβάσεις κάτω των ορίων από τις διατάξεις του άρθρου 121 του ίδιου νόμου.

Η διαδικασία θα διενεργηθεί με χρήση του Εθνικού Συστήματος Ηλεκτρονικών Δημόσιων Συμβάσεων (ΕΣΗΔΗΣ) Προμήθειες και Υπηρεσίες του ΟΠΣ ΕΣΗΔΗΣ (Διαδικτυακή Πύλη www.promitheus.gov.gr) <https://portal.eprocurement.gov.gr/webcenter/portal/TestPortal>

1.6 Δημοσιότητα

A. Δημοσίευση στην Επίσημη Εφημερίδα της Ευρωπαϊκής Ένωσης¹⁴

Προκήρυξη¹⁵ της παρούσας σύμβασης απεστάλη με ηλεκτρονικά μέσα για δημοσίευση στις 05/06/2026 στην Υπηρεσία Εκδόσεων της Ευρωπαϊκής Ένωσης.

B. Δημοσίευση σε εθνικό επίπεδο¹⁶

Η προκήρυξη¹⁷ και το πλήρες κείμενο της παρούσας Διακήρυξης καταχωρήθηκαν στο Κεντρικό Ηλεκτρονικό Μητρώο Δημοσίων Συμβάσεων (ΚΗΜΔΗΣ). Το πλήρες κείμενο της παρούσας Διακήρυξης αναρτήθηκε στο Πρόγραμμα Διαύγεια, (περίπτωση (ιστ) της παραγράφου 3 του άρθρου 76 του Ν. 4727/2020 όπως τροποποιήθηκε με το άρθρο 18 του Ν.5218/2025), στον ιστότοπο <http://et.diavgeia.gov.gr/> (ΠΡΟΓΡΑΜΜΑ ΔΙΑΥΓΕΙΑ).

Τα έγγραφα της σύμβασης της παρούσας Διακήρυξης καταχωρήθηκαν στη σχετική ηλεκτρονική διαδικασία σύναψης δημόσιας σύμβασης στο ΕΣΗΔΗΣ, η οποία έλαβε Συστημικό Αύξοντα Αριθμό: 471076 και αναρτήθηκαν στη Διαδικτυακή Πύλη (www.promitheus.gov.gr) του ΟΠΣ ΕΣΗΔΗΣ.

Περίληψη της παρούσας Διακήρυξης δημοσιεύεται και στον Ελληνικό Τύπο^{18 19 20}, σύμφωνα με το άρθρο 66 του Ν. 4412/2016.

Η Διακήρυξη θα καταχωρηθεί στο διαδίκτυο, στην ιστοσελίδα της αναθέτουσας αρχής, στη διεύθυνση (URL): <http://www.dimosneapolis-sykeon.gr>

Γ. Έξοδα δημοσιεύσεων

Η δαπάνη των δημοσιεύσεων στον Ελληνικό Τύπο βαρύνει τον ανάδοχο.

Οι δαπάνες δημοσίευσης, καταβάλλονται από τον φορέα που έδωσε την εντολή καταχώρισης στην εφημερίδα, εντός των προθεσμιών του άρθρου 69Z του ν. 4270/2014 (Α' 143). Σε περίπτωση ανακήρυξης αναδόχου της δημοσιεύμενης διαδικασίας, οι ως άνω δαπάνες παρακρατούνται από τον φορέα και αφαιρούνται από το τίμημα που οφείλει στον ανάδοχο για την προμήθεια.²¹

1.7 Αρχές εφαρμοζόμενες στη διαδικασία σύναψης

Οι οικονομικοί φορείς δεσμεύονται ότι:

¹⁴ Για δημόσιες συμβάσεις άνω των ορίων, ή για τις συμβάσεις κάτω των ορίων, εφόσον η αναθέτουσα αρχή το επιλέξει. Πρβλ. άρθρο 65 παρ.6 του ν.4412/2016.

¹⁵ Άρθρο 65 παρ. 1 του ν. 4412/2016 : Η προκήρυξη περιλαμβάνει τις πληροφορίες που προβλέπονται στο Παράρτημα V του Προσαρτήματος Α' υπό τη μορφή τυποποιημένου εντύπου (έντυπο 2 Παραρτήματος II : Προκήρυξη Σύμβασης του Εκτελεστικού Κανονισμού (ΕΕ) 2015/1986 της Επιτροπής (L296/1)

¹⁶ Άρθρο 66 Ν. 4412/2016. Η παρούσα διακήρυξη και οι προκηρύξεις δεν δημοσιεύονται σε εθνικό επίπεδο, πριν από την ημερομηνία δημοσίευσης στην Επίσημη Εφημερίδα της ΕΕ. Ωστόσο, η δημοσίευση μπορεί να πραγματοποιείται σε κάθε περίπτωση σε εθνικό επίπεδο, όταν οι Α.Α. δεν έχουν ενημερωθεί σχετικά με τη δημοσίευση εντός 48 ωρών από τη βεβαίωση παραλαβής της προκήρυξης/γνωστοποίησης.

¹⁷ Από 01.06.2021 καταργήθηκε η υποχρέωση σύνταξης προκήρυξης για συμβάσεις κάτω των ορίων (Πρβλ άρθρο 141 του ν.4782/2021, παρ. 1 περ.4)

¹⁸ Η υποχρέωση δημοσίευσης της προκήρυξης σε μία τοπική εφημερίδα, που προβλέπεται στο άρθρο 4 του ΠΔ 118/2007/άρθρο 5 του ΕΚΠΟΤΑ, συνεχίζει να υφίσταται μέχρι και την 31/12/2023, οπότε και καταργείται. Πρβλ. άρθρο 377§1 περίπτ (59 και 82) και άρθρο 379 §12 ν. 4412/2016, όπως τροποποιήθηκε με το άρθρο 245 του ν. 4782/2021.

¹⁹ Η υποχρέωση δημοσίευσης σε νομαρχιακές (νυν "περιφερειακές" κατά το αρ.16 του ν.4487/2017) και τοπικές εφημερίδες του ν.3548/2007, συνεχίζει να υφίσταται μέχρι και την 31/12/2023, οπότε και καταργείται, βλέπε άρθρο 377§1 περίπτ (35) και άρθρο 379 §12 ν. 4412/2016, όπως τροποποιήθηκε με το άρθρο 245 του ν. 4782/2021.

²⁰ Για τις δημοσιεύσεις περιλήψεων διαγωνισμών στον εθνικό τύπο, βλ. και ΠΙΝΑΚΑ 1 «ΥΠΟΧΡΕΩΣΕΙΣ ΔΗΜΟΣΙΕΥΣΕΩΝ ΣΤΟΝ ΕΘΝΙΚΟ ΤΥΠΟ ΚΑΤΑ ΤΟΝ Ν.4412/2016», στην ιστοσελίδα της Αρχής, στη διαδρομή Αναθέτουσες Αρχές/Γενικές Οδηγίες/Υποστηρικτικό Υλικό.

²¹ Πρβλ. άρθρο 26 ν. 5005/2022 (Α' 236), ως τροποποίησε άρθρο 4 ν. 3548/2007 (Α' 68) με την προσθήκη παρ. 4.

26PROC019176465 2026-06-08

α) τηρούν και θα εξακολουθήσουν να τηρούν κατά την εκτέλεση της σύμβασης, εφόσον επιλεγούν, τις υποχρεώσεις τους που απορρέουν από τις διατάξεις της περιβαλλοντικής, κοινωνικοασφαλιστικής και εργατικής νομοθεσίας, που έχουν θεσπιστεί με το δίκαιο της Ένωσης, το εθνικό δίκαιο, συλλογικές συμβάσεις ή διεθνείς διατάξεις περιβαλλοντικού, κοινωνικού και εργατικού δικαίου, οι οποίες απαριθμούνται στο Παράρτημα Χ του Προσαρτήματος Α του ν. 4412/2016. Η τήρηση των εν λόγω υποχρεώσεων ελέγχεται και βεβαιώνεται από τα όργανα που επιβλέπουν την εκτέλεση των δημοσίων συμβάσεων και τις αρμόδιες δημόσιες αρχές και υπηρεσίες που ενεργούν εντός των ορίων της ευθύνης και της αρμοδιότητάς τους,²²

β) δεν θα ενεργήσουν αθέμιτα, παράνομα ή καταχρηστικά καθ' όλη τη διάρκεια της διαδικασίας ανάθεσης, αλλά και κατά το στάδιο εκτέλεσης της σύμβασης, εφόσον επιλεγούν,

γ) λαμβάνουν τα κατάλληλα μέτρα για να διαφυλάξουν την εμπιστευτικότητα των πληροφοριών που έχουν χαρακτηριστεί ως τέτοιες.

²² Άρθρο 18 παρ. 2 του ν. 4412/2016.

2. ΓΕΝΙΚΟΙ ΚΑΙ ΕΙΔΙΚΟΙ ΟΡΟΙ ΣΥΜΜΕΤΟΧΗΣ

2.1 Γενικές Πληροφορίες

2.1.1 Έγγραφο της σύμβασης

Τα έγγραφα της παρούσας διαδικασίας σύναψης,²³ είναι τα ακόλουθα:

1. η με αρ. 2026-ΟΙ Σ 108- 388653 Προκήρυξη της Σύμβασης (ΑΔΑΜ: 26PROC019172728 2026-06-08), όπως αυτή έχει δημοσιευτεί στην Επίσημη Εφημερίδα της Ευρωπαϊκής Ένωσης
2. το Ευρωπαϊκό Ενιαίο Έγγραφο Σύμβασης [ΕΕΕΣ]
3. η παρούσα διακήρυξη και τα παραρτήματά της
4. οι συμπληρωματικές πληροφορίες που τυχόν παρέχονται στο πλαίσιο της διαδικασίας, ιδίως σχετικά με τις προδιαγραφές και τα σχετικά δικαιολογητικά

2.1.2 Επικοινωνία - Πρόσβαση στα έγγραφα της Σύμβασης

Όλες οι επικοινωνίες σε σχέση με τα βασικά στοιχεία της διαδικασίας σύναψης της σύμβασης, καθώς και όλες οι ανταλλαγές πληροφοριών, ιδίως η ηλεκτρονική υποβολή, εκτελούνται με τη χρήση της πλατφόρμας του Εθνικού Συστήματος Ηλεκτρονικών Δημοσίων Συμβάσεων (ΕΣΗΔΗΣ), η οποία είναι προσβάσιμη μέσω της Διαδικτυακής Πύλης (www.promitheus.gov.gr)²⁴.

2.1.3 Παροχή Διευκρινίσεων

Τα σχετικά αιτήματα παροχής διευκρινίσεων υποβάλλονται ηλεκτρονικά, το αργότερο δέκα (10) ημέρες πριν την καταληκτική ημερομηνία υποβολής προσφορών και απαντώνται αντίστοιχα, στο πλαίσιο της παρούσας, στη σχετική ηλεκτρονική διαδικασία σύναψης δημόσιας σύμβασης στην πλατφόρμα του ΕΣΗΔΗΣ, η οποία είναι προσβάσιμη μέσω της Διαδικτυακής Πύλης (www.promitheus.gov.gr). Αιτήματα παροχής συμπληρωματικών πληροφοριών – διευκρινίσεων υποβάλλονται από εγγεγραμμένους στο σύστημα οικονομικούς φορείς, δηλαδή από εκείνους που διαθέτουν σχετικά διαπιστευτήρια που τους έχουν χορηγηθεί (όνομα χρήστη και κωδικό πρόσβασης) και απαραίτητα το ηλεκτρονικό αρχείο με το κείμενο των ερωτημάτων είναι ηλεκτρονικά υπογεγραμμένο. Αιτήματα παροχής διευκρινίσεων που είτε υποβάλλονται με άλλον τρόπο, είτε το ηλεκτρονικό αρχείο που τα συνοδεύει δεν είναι ηλεκτρονικά υπογεγραμμένο, δεν εξετάζονται.

Η αναθέτουσα αρχή παρατείνει την προθεσμία παραλαβής των προσφορών, ούτως ώστε όλοι οι ενδιαφερόμενοι οικονομικοί φορείς να μπορούν να λάβουν γνώση όλων των αναγκαίων πληροφοριών για την κατάρτιση των προσφορών στις ακόλουθες περιπτώσεις:

α) όταν, για οποιονδήποτε λόγο, πρόσθετες πληροφορίες, αν και ζητήθηκαν από τον οικονομικό φορέα έγκαιρα, δεν έχουν παρασχεθεί το αργότερο έξι (6) ημέρες πριν από την προθεσμία που ορίζεται για την παραλαβή των προσφορών,

β) όταν τα έγγραφα της σύμβασης υφίστανται σημαντικές αλλαγές

²³ Ως «έγγραφο διαδικασίας σύναψης της σύμβασης» ή «έγγραφο της σύμβασης», κατά την έννοια της περ. 14 της παρ.1 του άρθρου 2 του ν. 4412/2016 νοείται κάθε έγγραφο το οποίο παρέχει ή στο οποίο παραπέμπει η Α.Α./Α.Φ. με σκοπό να περιγράψει ή να προσδιορίσει στοιχεία της σύμβασης ή της διαδικασίας ανάθεσης, συμπεριλαμβανομένης της προκήρυξης σύμβασης του άρθρου 63 και 293, της προκαταρκτικής προκήρυξης του άρθρου 62, της περιοδικής ενδεικτικής προκήρυξης του άρθρου 291, αν χρησιμοποιείται ως μέσο προκήρυξης του διαγωνισμού, των τεχνικών προδιαγραφών, του περιγραφικού εγγράφου, των προτεινόμενων όρων της σύμβασης, των υποδειγμάτων για την προσκόμιση των εγγράφων από τους υποψηφίους και τους προσφέροντες, των πληροφοριών σχετικά με τις γενικές και ειδικές υποχρεώσεις και τυχόν πρόσθετων εγγράφων. Επίσης, στην έννοια αυτή περιλαμβάνονται και η διακήρυξη ή η πρόσκληση σε διαπραγμάτευση στις οποίες αναφέρονται όλοι οι ειδικοί και γενικοί όροι σύναψης και εκτέλεσης της σύμβασης, το Ενιαίο Ευρωπαϊκό Έγγραφο Σύμβασης (ΕΕΕΣ), οι συμπληρωματικές πληροφορίες που παρέχει η αναθέτουσα αρχή δυνάμει της παρ. 2 του άρθρου 67 και της παρ. 2 του άρθρου 297, το σχέδιο της σύμβασης μετά των Παραρτημάτων αυτής και η τεχνική συγγραφή υποχρεώσεων που περιλαμβάνει και τις εφαρμοστέες τεχνικές προδιαγραφές

²⁴ Επιλέγεται κατά κανόνα η εκ του νόμου υποχρεωτική χρήση του ΕΣΗΔΗΣ για την πρόσβαση στα έγγραφα της σύμβασης και την επικοινωνία. Οι επιλογές που ακολουθούν αφορούν περιπτώσεις που δεν είναι δυνατή εν όλω ή εν μέρει η ελεύθερη, πλήρης, άμεση και δωρεάν ηλεκτρονική πρόσβαση στα έγγραφα της σύμβασης. Επιπλέον, σε περίπτωση που απαιτούνται ειδικά εργαλεία, συσκευές ή μορφότυποι περιγράφονται στο σημείο αυτό ταυτόχρονα με τον τρόπο πρόσβασης των ενδιαφερομένων.

Η διάρκεια της παράτασης θα είναι ανάλογη με τη σπουδαιότητα των πληροφοριών ή των αλλαγών.

Όταν οι πρόσθετες πληροφορίες δεν έχουν ζητηθεί έγκαιρα ή δεν έχουν σημασία για την προετοιμασία κατάλληλων προσφορών, η παράταση της προθεσμίας εναπόκειται στη διακριτική ευχέρεια της αναθέτουσας αρχής²⁵.

Η αναθέτουσα αρχή, με ειδικά αιτιολογημένη απόφασή της, δύναται να παρατείνει την προθεσμία παραλαβής των προσφορών, τηρουμένων σε κάθε περίπτωση των αρχών της ίσης μεταχείρισης και της διαφάνειας.

Τροποποίηση των όρων της διαγωνιστικής διαδικασίας (πχ αλλαγή/μετάθεση της καταληκτικής ημερομηνίας υποβολής προσφορών καθώς και σημαντικές αλλαγές των εγγράφων της σύμβασης, σύμφωνα με την προηγούμενη παράγραφο) δημοσιεύεται στην ΕΕΕΕ (με το τυποποιημένο έντυπο «Διορθωτικό»²⁶) και στο ΚΗΜΔΗΣ²⁷ και στο διαδίκτυο, στον ιστότοπο <http://et.diavgeia.gov.gr/>.

2.1.4 Γλώσσα

Τα έγγραφα της σύμβασης έχουν συνταχθεί στην ελληνική γλώσσα. Σε περίπτωση ασυμφωνίας μεταξύ των τμημάτων των εγγράφων της σύμβασης που έχουν συνταχθεί σε περισσότερες γλώσσες, επικρατεί η ελληνική έκδοση.

Τυχόν προδικαστικές προσφυγές υποβάλλονται στην ελληνική γλώσσα.

Οι **προσφορές**, τα στοιχεία που περιλαμβάνονται σε αυτές, καθώς και τα αποδεικτικά έγγραφα σχετικά με τη μη ύπαρξη λόγου αποκλεισμού και την πλήρωση των κριτηρίων ποιοτικής επιλογής²⁸ συντάσσονται στην ελληνική γλώσσα ή συνοδεύονται από επίσημη μετάφρασή τους στην ελληνική γλώσσα.

Τα αλλοδαπά δημόσια και ιδιωτικά έγγραφα συνοδεύονται από μετάφρασή τους στην ελληνική γλώσσα επικυρωμένη, είτε από πρόσωπο αρμόδιο κατά τις κείμενες διατάξεις της εθνικής νομοθεσίας είτε από πρόσωπο κατά νόμο αρμόδιο της χώρας στην οποία έχει συνταχθεί το έγγραφο.

Ενημερωτικά και τεχνικά φυλλάδια και άλλα έντυπα, εταιρικά ή μη, με ειδικό τεχνικό περιεχόμενο, δηλαδή έντυπα με αμιγώς τεχνικά χαρακτηριστικά, όπως αριθμούς, αποδόσεις σε διεθνείς μονάδες, μαθηματικούς τύπους και σχέδια, που είναι δυνατόν να διαβαστούν σε κάθε γλώσσα και δεν είναι απαραίτητη η μετάφραση τους, μπορούν να υποβάλλονται σε άλλη γλώσσα, χωρίς να συνοδεύονται από μετάφραση στην ελληνική.²⁹

Κάθε μορφής επικοινωνία με την αναθέτουσα αρχή, καθώς και μεταξύ αυτής και του αναδόχου, θα γίνονται υποχρεωτικά στην ελληνική γλώσσα³⁰.

2.1.5 Εγγυήσεις³¹

Οι εγγυητικές επιστολές των παραγράφων 2.2.2 και 4.1. εκδίδονται από πιστωτικά ιδρύματα ή χρηματοδοτικά ιδρύματα ή ασφαλιστικές επιχειρήσεις κατά την έννοια των περιπτώσεων β' και γ' της παρ. 1 του άρθρου 14 του ν. 4364/ 2016 (Α' 13)³², που λειτουργούν νόμιμα στα κράτη - μέλη της Ένωσης ή του Ευρωπαϊκού Οικονομικού Χώρου ή στα κράτη-μέλη της ΣΔΣ και έχουν, σύμφωνα με τις ισχύουσες διατάξεις, το δικαίωμα αυτό. Μπορούν, επίσης, να εκδίδονται από το Τ.Μ.Ε.Δ.Ε. ή να παρέχονται με γραμμάτιο του Ταμείου Παρακαταθηκών και Δανείων με παρακατάθεση σε αυτό του αντίστοιχου χρηματικού ποσού³³. Αν συσταθεί παρακαταθήκη με γραμμάτιο παρακατάθεσης χρεογράφων στο Ταμείο Παρακαταθηκών και Δανείων, τα τοκομερίδια ή μερίσματα που λήγουν κατά τη διάρκεια της εγγύησης επιστρέφονται μετά τη λήξη τους στον υπέρ ου η εγγύηση οικονομικό φορέα.

²⁵ Άρθρο 60 παρ. 3 & 67 παρ. 2 του ν. 4412/2016

²⁶ Πρβλ οδηγίες για τη χρήση του τυποποιημένου εντύπου 14 «Διορθωτικό» στην ιστοσελίδα του simap https://simap.ted.europa.eu/documents/10184/166101/Instructions+for+the+use+of+F14_EL.pdf/0bdd2252-323d-44d1-97d5-0babe74629f4

²⁷ Πρβλ έγγραφο ΕΑΑΔΗΣΥ με α.π. 4121/30-07-2020 « Διευκρινίσεις ως προς την τήρηση των διατυπώσεων δημοσιότητας στη διαγωνιστική διαδικασία σε περίπτωση τροποποίησης όρων της διακήρυξης» (ΑΔΑ: ΩΡΗ90ΞΤΒ-2ΧΖ)

²⁸ Άρθρο 80 παρ. 10 ν. 4412/2016

²⁹ Άρθρο 92 παρ.4 του ν. 4412/2016

³⁰ Με την επιφύλαξη της εν όλω ή εν μέρει σύνταξης των εγγράφων σε άλλη γλώσσα

³¹ Άρθρο 72 του ν. 4412/2 016

³² Πρβλ. άρθρο 120 του ν.4512/2018 (ΦΕΚ Α' 5/17.1.2017), καθώς και άρθρο 15 παρ.1 του ν.4541/2018 (ΦΕΚ Α' 93/31.5.2018),

³³ Τα γραμμάτια σύστασης χρηματικής παρακαταθήκης του Ταμείου Παρακαταθηκών και Δανείων, για την παροχή εγγυήσεων συμμετοχής και καλής εκτέλεσης (εγγυοδοτική παρακαταθήκη) συστήνονται σύμφωνα με την ειδική νομοθεσία που διέπει αυτό και ειδικότερα βάσει του άρθρου 4 του π.δ της 30 Δεκεμβρίου 1926/3 Ιανουαρίου 1927 ("Περί συστάσεως και αποδόσεως παρακαταθηκών και καταθέσεων παρά τω Ταμείω Παρακαταθηκών και Δανείων"). Πρβλ. το με αρ. πρωτ. 2756/23-5-2017 έγγραφο της Ε.Α.Α.ΔΗ.ΣΥ. (ΑΔΑ: 7ΝΣΡΟΞΤΒ-975).

Οι εγγυητικές επιστολές εκδίδονται κατ' επιλογή των οικονομικών φορέων από έναν ή περισσότερους εκδότες της παραπάνω παραγράφου.

Οι εγγυήσεις αυτές περιλαμβάνουν κατ' ελάχιστον τα ακόλουθα στοιχεία: α) την ημερομηνία έκδοσης, β) τον εκδότη, γ) την αναθέτουσα αρχή προς την οποία απευθύνονται, δ) τον αριθμό της εγγύησης, ε) το ποσό που καλύπτει η εγγύηση, στ) την πλήρη επωνυμία, τον Α.Φ.Μ. και τη διεύθυνση του οικονομικού φορέα υπέρ του οποίου εκδίδεται η εγγύηση (στην περίπτωση ένωσης αναγράφονται όλα τα παραπάνω για κάθε μέλος της ένωσης), ζ) τους όρους ότι: αα) η εγγύηση παρέχεται ανέκκλητα και ανεπιφύλακτα, ο δε εκδότης παραιτείται του δικαιώματος της διαιρέσεως και της διζήσεως, η) τα στοιχεία της σχετικής διακήρυξης και την καταληκτική ημερομηνία υποβολής προσφορών, θ) την ημερομηνία λήξης ή τον χρόνο ισχύος της εγγύησης, ι) την ανάληψη υποχρέωσης από τον εκδότη της εγγύησης να καταβάλει το ποσό της εγγύησης ολικά ή μερικά εντός πέντε (5) ημερών μετά από απλή έγγραφη ειδοποίηση εκείνου προς τον οποίο απευθύνεται και ια) στην περίπτωση των εγγυήσεων καλής εκτέλεσης και προκαταβολής, τον αριθμό και τον τίτλο της σχετικής σύμβασης³⁴.

Η περ. α' του προηγούμενου εδαφίου ζ' δεν εφαρμόζεται για τις εγγυήσεις που παρέχονται με γραμμάτιο του Ταμείου Παρακαταθηκών και Δανείων.

Η αναθέτουσα αρχή επικοινωνεί με τους εκδότες των εγγυητικών επιστολών, προκειμένου να διαπιστώσει την εγκυρότητά τους.

2.1.6 Προστασία Προσωπικών Δεδομένων

Η αναθέτουσα αρχή ενημερώνει το φυσικό πρόσωπο που υπογράφει την προσφορά ως Προσφέρων ή ως Νόμιμος Εκπρόσωπος Προσφέροντος, ότι η ίδια ή και τρίτοι, κατ' εντολή και για λογαριασμό της, θα επεξεργάζονται προσωπικά δεδομένα που περιέχονται στους φακέλους της προσφοράς και τα αποδεικτικά μέσα τα οποία υποβάλλονται σε αυτήν, στο πλαίσιο του παρόντος Διαγωνισμού, για τον σκοπό της αξιολόγησης των προσφορών και της ενημέρωσης άλλων συμμετεχόντων σε αυτόν, λαμβάνοντας κάθε εύλογο μέτρο για τη διασφάλιση του απόρρητου και της ασφάλειας της επεξεργασίας των δεδομένων και της προστασίας τους από κάθε μορφής αθέμιτη επεξεργασία, σύμφωνα με τις διατάξεις της κείμενης νομοθεσίας περί προστασίας προσωπικών δεδομένων, κατά τα αναλυτικώς αναφερόμενα στην αναλυτική ενημέρωση που επισυνάπτεται στην παρούσα.

2.2 Δικαίωμα Συμμετοχής - Κριτήρια Ποιοτικής Επιλογής

2.2.1 Δικαίωμα συμμετοχής

1. Δικαίωμα συμμετοχής στη διαδικασία σύναψης της παρούσας σύμβασης έχουν φυσικά ή νομικά πρόσωπα και, σε περίπτωση ενώσεων οικονομικών φορέων, τα μέλη αυτών, που είναι εγκατεστημένα σε:

α) κράτος-μέλος της Ένωσης,

β) κράτος-μέλος του Ευρωπαϊκού Οικονομικού Χώρου (Ε.Ο.Χ.),

γ) τρίτες χώρες που έχουν υπογράψει και κυρώσει τη ΣΔΣ³⁵, στον βαθμό που η υπό ανάθεση δημόσια σύμβαση καλύπτεται από τα Παραρτήματα 1, 2, 4, 5, 6 και 7³⁶ και τις γενικές σημειώσεις του σχετικού με την Ένωση Προσαρτήματος Ι της ως άνω Συμφωνίας, καθώς και

δ) σε τρίτες χώρες που δεν εμπίπτουν στην περίπτωση γ' της παρούσας παραγράφου και έχουν συνάψει διμερείς ή πολυμερείς συμφωνίες με την Ένωση σε θέματα διαδικασιών ανάθεσης δημοσίων συμβάσεων³⁷.

Στον βαθμό που καλύπτονται από τα Παραρτήματα 1, 2, 4 και 5, 6 και 7 και τις γενικές σημειώσεις του σχετικού με την Ένωση Προσαρτήματος Ι της ΣΔΣ, καθώς και τις λοιπές διεθνείς συμφωνίες από τις οποίες δεσμεύεται η Ένωση, οι αναθέτουσες αρχές επιφυλάσσουν για τα έργα, τα αγαθά, τις υπηρεσίες και τους οικονομικούς φορείς των χωρών

³⁴ Παρ. 12 άρθρου 72 του ν. 4412/2016

³⁵ Βλ. σχετικά με ΣΔΣ https://www.wto.org/english/tratop_e/gproc_e/gp_gpa_e.htm

³⁶ Σύμφωνα με το ισχύον κείμενο της ΣΔΣ, τα σχετικά παραρτήματα που αναφέρονται στο άρθρο 25 αντιστοιχούν πλέον στα 1, 2, 4, 5, 6 και 7.

³⁷ Επισημαίνεται ότι απαγορεύεται η συμμετοχή εξωχώριας εταιρείας από «μη συνεργάσιμα κράτη στον φορολογικό τομέα» κατά την έννοια των παρ. 3 και 4 του άρθρου 65 του ν. 4172/2013, καθώς και από κράτη που έχουν προνομιακό φορολογικό καθεστώς, όπως αυτά ορίζονται στον κατάλογο της απόφασης της παρ. 7 του άρθρου 65 του ως άνω Κώδικα, κατά τα αναφερόμενα στην περίπτωση α' και β' της παραγράφου 4 του άρθρου 4 του ν. 3310/2005.

26PROC019176465 2026-06-08

που έχουν υπογράψει τις εν λόγω συμφωνίες μεταχείριση εξίσου ευνοϊκή με αυτήν που επιφυλάσσουν για τα έργα, τα αγαθά, τις υπηρεσίες και τους οικονομικούς φορείς της Ένωσης³⁸

2. Οικονομικός φορέας συμμετέχει είτε μεμονωμένα είτε ως μέλος ένωσης. Οι ενώσεις οικονομικών φορέων, συμπεριλαμβανομένων και των προσωρινών συμπράξεων, δεν απαιτείται να περιβληθούν συγκεκριμένη νομική μορφή για την υποβολή προσφοράς. Η αναθέτουσα αρχή μπορεί να απαιτήσει από τις ενώσεις οικονομικών φορέων να περιβληθούν συγκεκριμένη νομική μορφή, εφόσον τους ανατεθεί η σύμβαση.

Στις περιπτώσεις υποβολής προσφοράς από ένωση οικονομικών φορέων, όλα τα μέλη της ευθύνονται έναντι της αναθέτουσας αρχής αλληλεγγύως και εις ολόκληρον³⁹.

2.2.2 Εγγύηση συμμετοχής⁴⁰

2.2.2.1. Για την έγκυρη συμμετοχή στη διαδικασία σύναψης της παρούσας σύμβασης, κατατίθεται από τους συμμετέχοντες οικονομικούς φορείς (προσφέροντες), εγγυητική επιστολή συμμετοχής⁴¹, ύψους 2% επί της εκτιμώμενης αξίας χωρίς Φ.Π.Α. ποσού 8.870,97 ευρώ⁴² (οκτώ χιλιάδες οκτακόσια εβδομήντα ευρώ και ενενήντα επτά λεπτά).

| ΕΚΤΙΜΩΜΕΝΗ ΑΞΙΑ ΑΝΕΥ Φ.Π.Α | ΕΓΓΥΗΣΗ ΣΥΜΜΕΤΟΧΗΣ |
|----------------------------|--------------------|
| 443.548,39€ | 8.870,97€ |

Στην περίπτωση ένωσης οικονομικών φορέων, η εγγύηση συμμετοχής περιλαμβάνει και τον όρο ότι η εγγύηση καλύπτει τις υποχρεώσεις όλων των οικονομικών φορέων που συμμετέχουν στην ένωση.

Η εγγύηση συμμετοχής πρέπει να ισχύει τουλάχιστον για τριάντα (30) ημέρες μετά τη λήξη του χρόνου ισχύος της προσφοράς του άρθρου 2.4.5 της παρούσας, ήτοι μέχρι διακόσιες δέκα (210) μέρες, άλλως η προσφορά απορρίπτεται. Η αναθέτουσα αρχή μπορεί, πριν από τη λήξη της προσφοράς, να ζητά από τους προσφέροντες να παρατείνουν, πριν τη λήξη τους, τη διάρκεια ισχύος της προσφοράς και της εγγύησης συμμετοχής.

Οι πρωτότυπες εγγυήσεις συμμετοχής, πλην των εγγυήσεων που εκδίδονται ηλεκτρονικά, προσκομίζονται, σε κλειστό φάκελο με ευθύνη του οικονομικού φορέα, το αργότερο πριν την ημερομηνία και ώρα αποσφράγισης των προσφορών που ορίζεται στην παρ. 3.1 της παρούσας, άλλως η προσφορά απορρίπτεται ως απαράδεκτη, μετά από γνώμη της Επιτροπής Διαγωνισμού.

2.2.2.2. Η εγγύηση συμμετοχής επιστρέφεται στον ανάδοχο με την προσκόμιση της εγγύησης καλής εκτέλεσης.

Η εγγύηση συμμετοχής επιστρέφεται στους λοιπούς προσφέροντες, σύμφωνα με τα ειδικότερα οριζόμενα στην παρ. 3 του άρθρου 72 του ν. 4412/2016⁴³.

2.2.2.3. Η εγγύηση συμμετοχής καταπίπτει εάν ο προσφέρων: α) αποσύρει την προσφορά του κατά τη διάρκεια ισχύος αυτής, β) παρέχει, εν γνώσει του, ψευδή στοιχεία ή πληροφορίες που αναφέρονται στις παραγράφους 2.2.3 έως 2.2.8, γ) δεν προσκομίσει εγκαίρως τα προβλεπόμενα από την παρούσα δικαιολογητικά (παράγραφοι 2.2.9 και 3.2), δ) δεν προσέλθει εγκαίρως για υπογραφή του συμφωνητικού, ε) υποβάλει μη κατάλληλη προσφορά, με την έννοια της περ. 46 της παρ. 1 του άρθρου 2 του ν. 4412/2016, στ) δεν ανταποκριθεί στη σχετική πρόσκληση της αναθέτουσας αρχής να εξηγήσει την τιμή ή το κόστος της προσφοράς του εντός της τεθείσας προθεσμίας και η προσφορά του απορριφθεί⁴⁴, ζ) στις περιπτώσεις των παρ. 3, 4 και 5 του άρθρου 103 του ν. 4412/2016, περί πρόσκλησης για υποβολή δικαιολογητικών από τον προσωρινό ανάδοχο, αν, κατά τον έλεγχο των παραπάνω δικαιολογητικών, σύμφωνα με τις παραγράφους 3.2 και 3.4 της παρούσας, διαπιστωθεί ότι τα στοιχεία που δηλώθηκαν στο ΕΕΕΣ είναι εκ προθέσεως απατηλά, ή ότι έχουν υποβληθεί πλαστά αποδεικτικά στοιχεία, ή αν, από τα παραπάνω δικαιολογητικά που

³⁸ Πρβλ. σχετικά, σελ. 8 της Ανακοίνωσης της Επιτροπής C (2019) 5494 final «Κατευθυντήριες γραμμές για τη συμμετοχή προσφερόντων και αγαθών από τρίτες χώρες στην αγορά δημοσίων συμβάσεων της ΕΕ».

³⁹ Άρθρο 19 ν. 4412/2016.

⁴⁰ Παρ. 1, 2 και 12 του άρθρου 72 του ν.4412/2016.

⁴¹ Σε περίπτωση υποβολής προσφοράς για ένα ή περισσότερα τμήματα της σύμβασης, το ύψος της εγγύησης συμμετοχής υπολογίζεται επί της εκτιμώμενης αξίας του/των προσφερομένου/ων τμήματος/τμημάτων (β' εδ. παρ. 1 άρθρου 72 ν. 4412/2016).

⁴² Το ποσοστό της εγγύησης συμμετοχής δεν μπορεί να υπερβαίνει το 2% της εκτιμώμενης αξίας της σύμβασης, εκτός ΦΠΑ, με ανάλογη στρογγυλοποίηση, μη συνυπολογιζομένων των δικαιωμάτων προαίρεσης και παράτασης της σύμβασης.

⁴³ Άρθρο 72 παρ. 3 εδάφιο δεύτερο του ν. 4412/2016.

⁴⁴ Άρθρο 88 σε συνδυασμό με άρθρο 72 ν. 4412/2016

προσκομίσθηκαν νομίμως και εμπροθέσμως, δεν αποδεικνύεται η μη συνδρομή των λόγων αποκλεισμού της παραγράφου 2.2.3 ή η πλήρωση μιας ή περισσότερων από τις απαιτήσεις των κριτηρίων ποιοτικής επιλογής.

2.2.3 Λόγοι αποκλεισμού⁴⁵

Αποκλείεται από τη συμμετοχή στην παρούσα διαδικασία σύναψης σύμβασης (διαγωνισμό) οικονομικός φορέας, εφόσον συντρέχει στο πρόσωπό του (εάν πρόκειται για μεμονωμένο φυσικό ή νομικό πρόσωπο) ή σε ένα από τα μέλη του (εάν πρόκειται για ένωση οικονομικών φορέων) ένας ή περισσότεροι από τους ακόλουθους λόγους:

2.2.3.1. Όταν υπάρχει σε βάρος του αμετάκλητη⁴⁶ καταδικαστική απόφαση για ένα από τα ακόλουθα εγκλήματα:

α) συμμετοχή σε εγκληματική οργάνωση, όπως αυτή ορίζεται στο άρθρο 2 της απόφασης-πλαίσιο 2008/841/ΔΕΥ του Συμβουλίου της 24ης Οκτωβρίου 2008, για την καταπολέμηση του οργανωμένου εγκλήματος (ΕΕ L 300 της 11.11.2008 σ.42), και τα εγκλήματα του άρθρου 187 του Ποινικού Κώδικα (εγκληματική οργάνωση),

β) ενεργητική δωροδοκία, όπως ορίζεται στο άρθρο 3 της σύμβασης περί της καταπολέμησης της δωροδοκίας στην οποία ενέχονται υπάλληλοι των Ευρωπαϊκών Κοινοτήτων ή των κρατών-μελών της Ένωσης (ΕΕ C 195 της 25.6.1997, σ. 1) και στην παρ. 1 του άρθρου 2 της απόφασης-πλαίσιο 2003/568/ΔΕΥ του Συμβουλίου της 22ας Ιουλίου 2003, για την καταπολέμηση της δωροδοκίας στον ιδιωτικό τομέα (ΕΕ L 192 της 31.7.2003, σ. 54), καθώς και όπως ορίζεται στο εθνικό δίκαιο του οικονομικού φορέα, και τα εγκλήματα των άρθρων 159Α (δωροδοκία πολιτικών προσώπων), 236 (δωροδοκία υπαλλήλου), 237 παρ. 2-4 (δωροδοκία δικαστικών λειτουργιών), 237Α παρ. 2 (εμπορία επιρροής – μεσάζοντες), 396 παρ. 2 (δωροδοκία στον ιδιωτικό τομέα) του Ποινικού Κώδικα,

γ) απάτη εις βάρος των οικονομικών συμφερόντων της Ένωσης, κατά την έννοια των άρθρων 3 και 4 της Οδηγίας (ΕΕ) 2017/1371 του Ευρωπαϊκού Κοινοβουλίου και του Συμβουλίου της 5^{ης} Ιουλίου 2017 σχετικά με την καταπολέμηση, μέσω του ποινικού δικαίου, της απάτης εις βάρος των οικονομικών συμφερόντων της Ένωσης (L 198/28.07.2017) και τα εγκλήματα των άρθρων 159Α (δωροδοκία πολιτικών προσώπων), 216 (πλαστογραφία), 236 (δωροδοκία υπαλλήλου), 237 παρ. 2-4 (δωροδοκία δικαστικών λειτουργιών), 242 (ψευδής βεβαίωση, νόθευση κ.λπ.) 374 (διακεκριμένη κλοπή), 375 (υπεξαίρεση), 386 (απάτη), 386Α (απάτη με υπολογιστή), 386Β (απάτη σχετική με τις επιχορηγήσεις), 390 (απιστία) του Ποινικού Κώδικα και των άρθρων 155 επ. του Εθνικού Τελωνειακού Κώδικα (ν. 2960/2001, Α' 265), όταν αυτά στρέφονται κατά των οικονομικών συμφερόντων της Ευρωπαϊκής Ένωσης ή συνδέονται με την προσβολή αυτών των συμφερόντων, καθώς και τα εγκλήματα των άρθρων 23 (διασυνοριακή απάτη σχετικά με τον ΦΠΑ) και 24 (επικουρικές διατάξεις για την ποινική προστασία των οικονομικών συμφερόντων της Ευρωπαϊκής Ένωσης) του ν. 4689/2020 (Α' 103),

δ) τρομοκρατικά εγκλήματα ή εγκλήματα συνδεόμενα με τρομοκρατικές δραστηριότητες, όπως ορίζονται, αντιστοίχως, στα άρθρα 3-4 και 5-12 της Οδηγίας (ΕΕ) 2017/541 του Ευρωπαϊκού Κοινοβουλίου και του Συμβουλίου της 15^{ης} Μαρτίου 2017 για την καταπολέμηση της τρομοκρατίας και την αντικατάσταση της απόφασης-πλαίσιο 2002/475/ΔΕΥ του Συμβουλίου και για την τροποποίηση της απόφασης 2005/671/ΔΕΥ του Συμβουλίου (ΕΕ L 88/31.03.2017) ή ηθική αυτουργία ή συνέργεια ή απόπειρα διάπραξης εγκλήματος, όπως ορίζονται στο άρθρο 14 αυτής, και τα εγκλήματα των άρθρων 187Α και 187Β του Ποινικού Κώδικα, καθώς και τα εγκλήματα των άρθρων 32-35 του ν. 4689/2020 (Α' 103),

ε) νομιμοποίηση εσόδων από παράνομες δραστηριότητες ή χρηματοδότηση της τρομοκρατίας, όπως αυτές ορίζονται στο άρθρο 1 της Οδηγίας (ΕΕ) 2015/849 του Ευρωπαϊκού Κοινοβουλίου και του Συμβουλίου της 20ης Μαΐου 2015, σχετικά με την πρόληψη της χρησιμοποίησης του χρηματοπιστωτικού συστήματος για τη νομιμοποίηση εσόδων από παράνομες δραστηριότητες ή για τη χρηματοδότηση της τρομοκρατίας, την τροποποίηση του κανονισμού (ΕΕ) αριθμ. 648/2012 του Ευρωπαϊκού Κοινοβουλίου και του Συμβουλίου, και την κατάργηση της οδηγίας 2005/60/ΕΚ του Ευρωπαϊκού Κοινοβουλίου και του Συμβουλίου και της οδηγίας 2006/70/ΕΚ της Επιτροπής (ΕΕ L 141/05.06.2015) και τα εγκλήματα των άρθρων 2 και 39 του ν. 4557/2018 (Α' 139),

στ) παιδική εργασία και άλλες μορφές εμπορίας ανθρώπων, όπως ορίζονται στο άρθρο 2 της Οδηγίας 2011/36/ΕΕ του Ευρωπαϊκού Κοινοβουλίου και του Συμβουλίου της 5ης Απριλίου 2011, για την πρόληψη και την καταπολέμηση της εμπορίας ανθρώπων και για την προστασία των θυμάτων της, καθώς και για την αντικατάσταση της απόφασης-

⁴⁵ Άρθρα 73 και 74 ν. 4412/2016

⁴⁶ Επισημαίνεται ότι η αναφορά στο ΕΕΕΣ σε “τελεσιδική καταδικαστική απόφαση” νοείται ως “αμετάκλητη καταδικαστική απόφαση”, η δε σχετική δήλωση του οικονομικού φορέα στο Μέρος ΙΙΙ.Α. του ΕΕΕΣ αφορά μόνο σε αμετάκλητες καταδικαστικές αποφάσεις

πλαίσιο 2002/629/ΔΕΥ του Συμβουλίου (ΕΕ L 101 της 15.4.2011, σ. 1), και τα εγκλήματα του άρθρου 323Α του Ποινικού Κώδικα (εμπορία ανθρώπων).

Ο οικονομικός φορέας αποκλείεται, επίσης, όταν το πρόσωπο εις βάρος του οποίου εκδόθηκε αμετάκλητη καταδικαστική απόφαση είναι μέλος του διοικητικού, διευθυντικού ή εποπτικού οργάνου του ή έχει εξουσία εκπροσώπησης, λήψης αποφάσεων ή ελέγχου σε αυτό. Η υποχρέωση του προηγούμενου εδαφίου αφορά:

- στις περιπτώσεις εταιρειών περιορισμένης ευθύνης (Ε.Π.Ε.), ιδιωτικών κεφαλαιουχικών εταιρειών (Ι.Κ.Ε.) και προσωπικών εταιρειών (Ο.Ε. και Ε.Ε.) τους διαχειριστές,
- στις περιπτώσεις ανωνύμων εταιρειών (Α.Ε.), τον διευθύνοντα Σύμβουλο, τα μέλη του Διοικητικού Συμβουλίου, καθώς και τα πρόσωπα στα οποία με απόφαση του Διοικητικού Συμβουλίου έχει ανατεθεί το σύνολο της διαχείρισης και εκπροσώπησης της εταιρείας,
- στις περιπτώσεις Συνεταιρισμών, τα μέλη του Διοικητικού Συμβουλίου.
- σε όλες τις υπόλοιπες περιπτώσεις νομικών προσώπων, τον κατά περίπτωση νόμιμο εκπρόσωπο.

Εάν στις ως άνω περιπτώσεις (α) έως (στ) η κατά τα ανωτέρω, περίοδος αποκλεισμού δεν έχει καθοριστεί με αμετάκλητη απόφαση, αυτή ανέρχεται σε πέντε (5) έτη από την ημερομηνία της καταδίκης με αμετάκλητη απόφαση.

2.2.3.2. Στις ακόλουθες περιπτώσεις:

α) όταν ο οικονομικός φορέας έχει αθετήσει τις υποχρεώσεις του όσον αφορά στην καταβολή φόρων ή εισφορών κοινωνικής ασφάλισης και αυτό έχει διαπιστωθεί από δικαστική ή διοικητική απόφαση με τελεσίδικη και δεσμευτική ισχύ, σύμφωνα με διατάξεις της χώρας όπου είναι εγκατεστημένος ή την εθνική νομοθεσία ή

β) όταν η αναθέτουσα αρχή μπορεί να αποδείξει με τα κατάλληλα μέσα ότι ο οικονομικός φορέας έχει αθετήσει τις υποχρεώσεις του όσον αφορά την καταβολή φόρων ή εισφορών κοινωνικής ασφάλισης.

Αν ο οικονομικός φορέας είναι Έλληνας πολίτης ή έχει την εγκατάστασή του στην Ελλάδα, οι υποχρεώσεις του που αφορούν στις εισφορές κοινωνικής ασφάλισης καλύπτουν τόσο την κύρια όσο και την επικουρική ασφάλιση.

Οι υποχρεώσεις των περ. α' και β' της παρ. 2.2.3.2 θεωρείται ότι δεν έχουν αθετηθεί εφόσον δεν έχουν καταστεί ληξιπρόθεσμες ή εφόσον αυτές έχουν υπαχθεί σε δεσμευτικό διακανονισμό που τηρείται.

Δεν αποκλείεται ο οικονομικός φορέας, όταν έχει εκπληρώσει τις υποχρεώσεις του είτε καταβάλλοντας τους φόρους ή τις εισφορές κοινωνικής ασφάλισης που οφείλει, συμπεριλαμβανομένων, κατά περίπτωση, των δεδουλευμένων τόκων ή των προστίμων είτε υπαγόμενος σε δεσμευτικό διακανονισμό για την καταβολή τους στο μέτρο που τηρεί τους όρους του δεσμευτικού κανονισμού.

2.2.3.3 ...

2.2.3.4. Αποκλείεται⁴⁷ από τη συμμετοχή στη διαδικασία σύναψης της παρούσας σύμβασης, οικονομικός φορέας σε οποιαδήποτε από τις ακόλουθες καταστάσεις⁴⁸:

(α) εάν έχει αθετήσει τις υποχρεώσεις που προβλέπονται στην παρ. 2 του άρθρου 18 του ν. 4412/2016⁴⁹, περί αρχών που εφαρμόζονται στις διαδικασίες σύναψης δημοσίων συμβάσεων,

(β) εάν τελεί υπό πτώχευση ή έχει υπαχθεί σε διαδικασία ειδικής εκκαθάρισης ή τελεί υπό αναγκαστική διαχείριση από εκκαθαριστή ή από το δικαστήριο ή έχει υπαχθεί σε διαδικασία πτωχευτικού συμβιβασμού ή έχει αναστείλει τις επιχειρηματικές του δραστηριότητες ή έχει υπαχθεί σε διαδικασία εξυγίανσης και δεν τηρεί τους όρους αυτής ή εάν

⁴⁷ Οι λόγοι της παραγράφου 2.2.3.4 αποτελούν δυνητικούς λόγους αποκλεισμού, σύμφωνα με το άρθρο 73 παρ. 4 ν. 4412/2016. Κατά συνέπεια, η Α.Α. δύναται να επιλέξει όλους, μερικούς, ή, ενδεχομένως, και κανέναν από τους λόγους αποκλεισμού της παρ. 4, συνεκτιμώντας τα ιδιαίτερα χαρακτηριστικά της υπό ανάθεση σύμβασης (εκτιμώμενη αξία αυτής, ειδικές περιστάσεις κλπ), με σχετική πρόβλεψη στη διακήρυξη (πρβλ. αιτιολογική έκθεση νόμου 4412/2016 - άρθρο 73 παρ. 4). Επισημαίνεται, επίσης, ότι η επιλογή από την Α.Α. λόγου/ων αποκλεισμού της παρ. 4 διαμορφώνει αντιστοίχως τις επιλογές της στα σχετικά πεδία του ΕΕΕΣ, καθώς και τα μέσα απόδειξης του άρθρου 2.2.9.2.

⁴⁸ Ειδικά για τους δυνητικούς λόγους αποκλεισμού πρβλ. την Κατευθυντήρια Οδηγία 20/22-06-2017 της Αρχής (ΑΔΑ: ΩΡΞ3ΟΞΤΒ-9Ρ5). Ειδικότερα, όταν η αναθέτουσα αρχή εξετάζει τη συνδρομή των προϋποθέσεων εφαρμογής των δυνητικών λόγων αποκλεισμού που έχει συμπεριλάβει στα έγγραφα της σύμβασης, πρέπει να δίδει ιδιαίτερη προσοχή στην τήρηση της αρχής της αναλογικότητας (πρβλ και αιτιολογική σκέψη 101 της Οδηγίας 2014/24/ΕΕ).

⁴⁹ Η αθέτηση της υποχρέωσης αυτής συνιστά σοβαρό επαγγελματικό παράπτωμα του οικονομικού φορέα κατά την έννοια της περίπτωσης θ' της παραγράφου 4 του άρθρου 73. Πρβλ. άρθρο 18 παρ. 5 του ν. 4412/2016.

βρίσκεται σε οποιαδήποτε ανάλογη κατάσταση προκύπτουσα από παρόμοια διαδικασία, προβλεπόμενη σε εθνικές διατάξεις νόμου. Η αναθέτουσα αρχή μπορεί να μην αποκλείει έναν οικονομικό φορέα ο οποίος βρίσκεται σε μία εκ των καταστάσεων που αναφέρονται στην περίπτωση αυτή, υπό την προϋπόθεση ότι αποδεικνύει ότι ο εν λόγω φορέας είναι σε θέση να εκτελέσει τη σύμβαση, λαμβάνοντας υπόψη τις ισχύουσες διατάξεις και τα μέτρα για τη συνέχιση της επιχειρηματικής του λειτουργίας,⁵⁰

(γ) εάν, με την επιφύλαξη της παραγράφου 3Γ του άρθρου 44 του ν. 3959/2011 περί ποινικών κυρώσεων και άλλων διοικητικών συνεπειών, υπάρχουν επαρκώς εύλογες ενδείξεις που οδηγούν στο συμπέρασμα ότι ο οικονομικός φορέας συνήψε συμφωνίες με άλλους οικονομικούς φορείς με στόχο τη στρέβλωση του ανταγωνισμού,

δ) εάν μία κατάσταση σύγκρουσης συμφερόντων κατά την έννοια του άρθρου 24 του ν. 4412/2016, δεν μπορεί να θεραπευθεί αποτελεσματικά με άλλα, λιγότερο παρεμβατικά, μέσα,

(ε) εάν μία κατάσταση στρέβλωσης του ανταγωνισμού από την πρότερη συμμετοχή του οικονομικού φορέα κατά την προετοιμασία της διαδικασίας σύναψης σύμβασης, σύμφωνα με όσα ορίζονται στο άρθρο 48 του ν. 4412/2016, δεν μπορεί να θεραπευθεί με άλλα, λιγότερο παρεμβατικά, μέσα,

(στ) εάν έχει επιδείξει σοβαρή ή επαναλαμβανόμενη πλημμέλεια κατά την εκτέλεση ουσιώδους απαίτησης στο πλαίσιο προηγούμενης δημόσιας σύμβασης, προηγούμενης σύμβασης με αναθέτοντα φορέα ή προηγούμενης σύμβασης παραχώρησης που είχε ως αποτέλεσμα την πρόωρη καταγγελία της προηγούμενης σύμβασης, αποζημιώσεις ή άλλες παρόμοιες κυρώσεις,

(ζ) εάν έχει κριθεί ένοχος εκ προθέσεως σοβαρών απατηλών δηλώσεων κατά την παροχή των πληροφοριών που απαιτούνται για την εξακρίβωση της απουσίας των λόγων αποκλεισμού ή την πλήρωση των κριτηρίων επιλογής, έχει αποκρύψει τις πληροφορίες αυτές ή δεν είναι σε θέση να προσκομίσει τα δικαιολογητικά που απαιτούνται κατ' εφαρμογή της παραγράφου 2.2.9.2 της παρούσας,

(η) εάν επιχείρησε να επηρεάσει με αθέμιτο τρόπο τη διαδικασία λήψης αποφάσεων της αναθέτουσας αρχής, να αποκτήσει εμπιστευτικές πληροφορίες που ενδέχεται να του αποφέρουν αθέμιτο πλεονέκτημα στη διαδικασία σύναψης σύμβασης ή να παράσχει με απατηλό τρόπο παραπλανητικές πληροφορίες που ενδέχεται να επηρεάσουν ουσιωδώς τις αποφάσεις που αφορούν τον αποκλεισμό, την επιλογή ή την ανάθεση,

(θ) εάν η αναθέτουσα αρχή μπορεί να αποδείξει, με κατάλληλα μέσα ότι έχει διαπράξει σοβαρό επαγγελματικό παράπτωμα, το οποίο θέτει εν αμφιβόλω την ακεραιότητά του.

Εάν στις ως άνω περιπτώσεις (α) έως (θ) η περίοδος αποκλεισμού δεν έχει καθοριστεί με αμετάκλητη απόφαση, αυτή ανέρχεται σε τρία (3) έτη από την ημερομηνία έκδοσης πράξης που βεβαιώνει το σχετικό γεγονός.⁵¹

2.2.3.5.

2.2.3.5.α Απαγορεύεται η ανάθεση της παρούσας σύμβασης, σε:

α) Ρώσο υπήκοο ή φυσικό ή νομικό πρόσωπο, οντότητα ή φορέα που έχει την έδρα του στη Ρωσία

β) νομικό πρόσωπο, οντότητα ή φορέα του οποίου τα δικαιώματα ιδιοκτησίας κατέχει άμεσα ή έμμεσα σε ποσοστό άνω του 50 % οντότητα αναφερόμενη στο στοιχείο α) της παρούσας παραγράφου· ή

γ) φυσικό ή νομικό πρόσωπο, οντότητα ή φορέα που ενεργεί εξ ονόματος ή κατ' εντολή οντότητας αναφερόμενης στο στοιχείο α) ή β) της παρούσας παραγράφου, συμπεριλαμβανομένων, όταν αντιστοιχούν σε περισσότερο από το 10 % της αξίας της σύμβασης, των υπεργολάβων, προμηθευτών ή οντοτήτων (τρίτων) στις ικανότητες των οποίων στηρίζεται, κατά την έννοια των οδηγιών για τις δημόσιες συμβάσεις.»⁵²

2.2.3.6. Ο οικονομικός φορέας αποκλείεται σε οποιοδήποτε χρονικό σημείο κατά τη διάρκεια της διαδικασίας σύναψης της παρούσας σύμβασης, όταν αποδεικνύεται ότι βρίσκεται, λόγω πράξεων ή παραλείψεών του, είτε πριν είτε κατά τη διαδικασία, σε μία από τις ως άνω περιπτώσεις.

⁵⁰ Σχετική δήλωση του προσφέροντος οικονομικού φορέα περιλαμβάνεται στο ΕΕΕΣ

⁵¹ Παρ. 10 του άρθρου 73 ν.4412/2016.Επίσης, πρβλ. υπ' αριθμ. πρωτ. 6271/30-11-2018 έγγραφο της Αρχής (ΑΔΑ Ψ3Κ80ΞΤΒ-09Β) σχετικά με την απόφαση ΔΕΕ της 24 Οκτωβρίου 2018 στην υπόθεση C-124/2017.

⁵² Πρβλ. άρθρο 5 παρ. ια του Κανονισμού Κυρώσεων (ΕΕ) 833/2014

2.2.3.7. Οικονομικός φορέας που εμπίπτει σε μια από τις καταστάσεις που αναφέρονται στις παραγράφους 2.2.3.1 και 2.2.3.4, εκτός από την περ. β αυτής, μπορεί να προσκομίζει στοιχεία⁵³, προκειμένου να αποδείξει ότι τα μέτρα που έλαβε επαρκούν για να αποδείξουν την αξιοπιστία του, παρότι συντρέχει ο σχετικός λόγος αποκλεισμού (αυτοκάθαρση). Για τον σκοπό αυτόν, ο οικονομικός φορέας αποδεικνύει ότι έχει καταβάλει ή έχει δεσμευθεί να καταβάλει αποζημίωση για ζημίες που προκλήθηκαν από το ποινικό αδίκημα ή το παράπτωμα, ότι έχει διευκρινίσει τα γεγονότα και τις περιστάσεις με ολοκληρωμένο τρόπο, μέσω ενεργού συνεργασίας με τις ερευνητικές αρχές, και έχει λάβει συγκεκριμένα τεχνικά και οργανωτικά μέτρα, καθώς και μέτρα σε επίπεδο προσωπικού κατάλληλα για την αποφυγή περαιτέρω ποινικών αδικημάτων ή παραπτωμάτων. Τα μέτρα που λαμβάνονται από τους οικονομικούς φορείς αξιολογούνται σε συνάρτηση με τη σοβαρότητα και τις ιδιαίτερες περιστάσεις του ποινικού αδικήματος ή του παραπτώματος. Εάν τα στοιχεία κριθούν επαρκή, ο εν λόγω οικονομικός φορέας δεν αποκλείεται από τη διαδικασία σύναψης σύμβασης. Αν τα μέτρα κριθούν ανεπαρκή, γνωστοποιείται στον οικονομικό φορέα το σκεπτικό της απόφασης αυτής. Οικονομικός φορέας που έχει αποκλειστεί, σύμφωνα με τις κείμενες διατάξεις, με τελεσίδικη απόφαση, σε εθνικό επίπεδο, από τη συμμετοχή σε διαδικασίες σύναψης σύμβασης ή ανάθεσης παραχώρησης δεν μπορεί να κάνει χρήση της ανωτέρω δυνατότητας κατά την περίοδο του αποκλεισμού που ορίζεται στην εν λόγω απόφαση⁵⁴.

Η εξέταση των, κατά τα ανωτέρω, προσκομισθέντων από τον οικονομικό φορέα στοιχείων, για τη διαπίστωση της επάρκειας ή μη των επανορθωτικών μέτρων που έλαβε και επικαλείται, θα πραγματοποιηθεί κατά το στάδιο της εξέτασης των δικαιολογητικών κατακύρωσης.

2.2.3.8. Η απόφαση για τη διαπίστωση της επάρκειας ή μη των επανορθωτικών μέτρων κατά την προηγούμενη παράγραφο, εκδίδεται σύμφωνα με τα οριζόμενα στις παρ. 8 και 9 του άρθρου 73 του ν. 4412/201655, καθώς και στην υπ' αριθμ. 102080/24-10-2022 (Β'5623/02.11.2022) απόφαση του Υπουργού Ανάπτυξης και Επενδύσεων με θέμα: «*Ρύθμιση θεμάτων σχετικά με την εξέταση επανορθωτικών μέτρων από την Επιτροπή της παρ. 9 του άρθρου 73 του ν. 4412/2016*», όπως αντικαταστάθηκε από το άρθρο 14 του ν.5218/2025 (Α' 125) .

Η αναθέτουσα αρχή αποστέλλει στην Επιτροπή εξέτασης επανορθωτικών μέτρων της παρ. 9 του άρθρου 73 του ν. 4412/2016 (όπως τροποποιήθηκε και ισχύει) το σχέδιο της απόφασής της περί της διαπίστωσης της επάρκειας ή μη των ληφθέντων από τον οικονομικό φορέα επανορθωτικών μέτρων, συνοδευόμενο από πλήρη φάκελο που περιλαμβάνει όλα τα σχετικά με την υπόθεση στοιχεία. Το σχέδιο της απόφασης της αναθέτουσας αρχής, μαζί με όλα τα σχετικά με την υπόθεση στοιχεία αποστέλλονται, ηλεκτρονικά στη διεύθυνση ηλεκτρονικού ταχυδρομείου epanorthotika@eaadhsy.gr

Στην περίπτωση που ο οικονομικός φορέας δεν έχει προσκομίσει, με δική του πρωτοβουλία, τα στοιχεία, με τα οποία αποδεικνύονται τα επικαλούμενα μέτρα αυτοκάθαρσης (εκδοθείσες αποφάσεις διοίκησης, αποδεικτικά εξόφλησης προστίμων, αλληλογραφία με αρμόδιες ελεγκτικές αρχές κ.λπ.), η αναθέτουσα αρχή, πριν από τη σύνταξη και αποστολή του σχεδίου απόφασης στην Επιτροπή, υποχρεούται να ζητήσει από τον οικονομικό φορέα την προσκόμισή τους, εντός προθεσμίας που δεν υπερβαίνει τις δέκα (10) ημέρες. Με την παρέλευση της ανωτέρω προθεσμίας, θεωρείται ότι τα αιτούμενα στοιχεία δεν προσκομίστηκαν. Στην περίπτωση που ο οικονομικός φορέας υποβάλει αίτημα για παράταση της ως άνω προθεσμίας, συνοδευόμενο από έγγραφο, με τα οποία αποδεικνύεται ότι έχει αιτηθεί τη χορήγηση των στοιχείων, η αναθέτουσα αρχή παρατείνει την προθεσμία υποβολής, για όσο χρόνο απαιτηθεί για τη χορήγησή τους από τις αρμόδιες δημόσιες αρχές.

Αν η αναθέτουσα αρχή κρίνει ότι τα στοιχεία που προσκόμισε ο οικονομικός φορέας δεν είναι πλήρη ή απαιτούνται διευκρινίσεις, πριν από την αποστολή του σχεδίου της απόφασής της στην Επιτροπή, καλεί τον οικονομικό φορέα για τη συμπλήρωση των σχετικών στοιχείων ή/και την παροχή διευκρινίσεων, εντός προθεσμίας, που δεν υπερβαίνει τις δέκα (10) ημέρες.

Αν ο οικονομικός φορέας δεν ανταποκριθεί στην πρόσκληση της αναθέτουσας αρχής, το γεγονός αυτό μνημονεύεται στο σχέδιο της απόφασης.

⁵³ Σχετικά με την προσκόμιση αποδείξεων για τα επανορθωτικά μέτρα βλ. την απόφαση της 14ης Ιανουαρίου 2021 του ΔΕΕ στην υπόθεση C-387/19

⁵⁴ Παρ. 7 άρθρου 73 ν. 4412/2016.

⁵⁵ Πρβλ. απόφαση υπ' αριθμ. 111257-18/11/2022 (ΑΔΑ: ΨΠΓΟ46ΜΤΛΡ-0Ε3).

Με την επιφύλαξη της επόμενης παραγράφου, δεν εξετάζονται από την Επιτροπή επανορθωτικά μέτρα που επικαλείται ένας οικονομικός φορέας, προκειμένου να αποδείξει την αξιοπιστία του, εφόσον αυτά έχουν ληφθεί **μετά** την ημερομηνία λήξης υποβολής των προσφορών. Στην περίπτωση αυτή, η αναθέτουσα αρχή δεν τα λαμβάνει υπόψη και δεν τα μνημονεύει στο σχέδιο της απόφασής της που αποστέλλει στην Επιτροπή.

Στην περίπτωση που, κατά την υποβολή του ΕΕΕΣ, από τον οικονομικό φορέα, δεν συνέτρεχε στο πρόσωπο του κάποιος από τους λόγους αποκλεισμού της παρ. 1 και της παρ. 4, εκτός από την περ. β' αυτής, του άρθρου 73 του ν. 4412/2016, αλλά η συνδρομή του προέκυψε, κατά τη διάρκεια της παρούσας διαδικασίας (οψιγενής μεταβολή), τα μέτρα αυτοκάθαρσης που επικαλείται, λαμβάνονται υπόψη από την αναθέτουσα αρχή, κατά τη σύνταξη του σχεδίου απόφασής της και εξετάζονται από την Επιτροπή.

Οι διαδικαστικές λεπτομέρειες εξέτασης και επανεξέτασης των επανορθωτικών μέτρων ρυθμίζονται αναλυτικά στην ως άνω υπουργική απόφαση.

2.2.3.9. Οικονομικός φορέας, σε βάρος του οποίου έχει επιβληθεί η κύρωση του οριζόντιου αποκλεισμού σύμφωνα με τις κείμενες διατάξεις και για το χρονικό διάστημα που αυτή ορίζει, αποκλείεται από την παρούσα διαδικασία σύναψης της σύμβασης.

Κριτήρια Επιλογής⁵⁶

2.2.4 Καταλληλότητα άσκησης επαγγελματικής δραστηριότητας⁵⁷

Οι οικονομικοί φορείς που συμμετέχουν στη διαδικασία σύναψης της παρούσας σύμβασης απαιτείται να ασκούν εμπορική ή βιομηχανική ή βιοτεχνική δραστηριότητα συναφή με το αντικείμενο της προμήθειας.

Οι οικονομικοί φορείς που είναι εγκατεστημένοι σε κράτος μέλος της Ευρωπαϊκής Ένωσης απαιτείται να είναι εγγεγραμμένοι σε ένα από τα επαγγελματικά ή εμπορικά μητρώα που τηρούνται στο κράτος εγκατάστασής τους ή να ικανοποιούν οποιαδήποτε άλλη απαίτηση ορίζεται στο Παράρτημα XI του Προσαρτήματος Α' του ν. 4412/2016.

Στην περίπτωση οικονομικών φορέων εγκατεστημένων σε κράτος μέλους του Ευρωπαϊκού Οικονομικού Χώρου (Ε.Ο.Χ) ή σε τρίτες χώρες που έχουν προσχωρήσει στη ΣΔΣ, ή σε τρίτες χώρες που δεν εμπίπτουν στην προηγούμενη περίπτωση και έχουν συνάψει διμερείς ή πολυμερείς συμφωνίες με την Ένωση σε θέματα διαδικασιών ανάθεσης δημοσίων συμβάσεων, απαιτείται να είναι εγγεγραμμένοι σε αντίστοιχα επαγγελματικά ή εμπορικά μητρώα.

Οι εγκατεστημένοι στην Ελλάδα οικονομικοί φορείς απαιτείται να είναι εγγεγραμμένοι στο Βιοτεχνικό ή Εμπορικό ή Βιομηχανικό Επιμελητήριο⁵⁸

Για την άσκηση επαγγελματικής δραστηριότητας οικονομικών φορέων που δεν είναι υπόχρεοι εγγραφής στο Γ.Ε.ΜΗ., πρβλ. εγκύκλιο – Οδηγία του Υπουργού Ανάπτυξης και Επενδύσεων, με αρ. πρωτ. 39937 – 28/04/2023 (ΑΔΑ: ΩΖΥΓ46ΜΤΛΡ-ΖΟΨ).

Στην περίπτωση ένωσης οικονομικών φορέων «η καταλληλότητα άσκησης επαγγελματικής δραστηριότητας θα πρέπει να καλύπτεται από όλα τα μέλη της ένωσης».

⁵⁶ Επισημαίνεται ότι όλα τα κριτήρια επιλογής είναι προαιρετικά, τίθενται στην παρούσα διακήρυξη κατά την κρίση και τη διακριτική ευχέρεια της Α.Α. και πρέπει να σχετίζονται και να είναι ανάλογα με το αντικείμενο της σύμβασης (άρθρο 75 παρ. 1 του ν. 4412/2016). Επιπλέον, οι Α.Α. μπορούν να επιβάλλουν στους οικονομικούς φορείς ως απαιτήσεις συμμετοχής μόνο τα κριτήρια που αναφέρονται στις παραγράφους 2.2.4, 2.2.5 και 2.2.6. Έχουν τη δυνατότητα, κατά συνέπεια, να επιλέξουν ένα, περισσότερα ή όλα ενδεχομένως τα ως άνω κριτήρια επιλογής, συνεκτιμώντας τα ιδιαίτερα χαρακτηριστικά της υπό ανάθεση σύμβασης (εκτιμώμενη αξία αυτής, ειδικές περιστάσεις κλπ), με σχετική πρόβλεψη στη διακήρυξη. Οι Α.Α. διαμορφώνουν αντίστοιχα τα πεδία του ΕΕΕΣ, σύμφωνα με την παράγραφο 2.2.9., καθώς και τα μέσα απόδειξης του άρθρου 2.2.9.2. Πρβλ. και την Κατευθυντήρια Οδηγία 13 της Ε.Α.Α.ΔΗ.ΣΥ. "Κριτήρια ποιοτικής επιλογής δημοσίων συμβάσεων και έλεγχος καταλληλότητας: ειδικά η οικονομική και χρηματοοικονομική επάρκεια και η τεχνική και επαγγελματική ικανότητα" (ΑΔΑ ΩΒΥ7ΟΞΤΒ-ΤΛ7) και ειδικότερα τις Ενότητες III και IV παρ. 1 όπου παρατίθενται σχετικά παραδείγματα.

⁵⁷ Άρθρο 75 παρ. 2 ν. 4412/2016.

⁵⁸ Παράρτημα XI Προσαρτήματος Α ν. 4412/2016.

2.2.5 Οικονομική και χρηματοοικονομική επάρκεια⁵⁹

Όσον αφορά την οικονομική και χρηματοοικονομική επάρκεια για την παρούσα διαδικασία σύναψης σύμβασης, δεν υπάρχει ιδιαίτερη απαίτηση.

2.2.6 Τεχνική και επαγγελματική ικανότητα⁶⁰

Όσον αφορά στην τεχνική και επαγγελματική ικανότητα για την παρούσα διαδικασία σύναψης σύμβασης, δεν υπάρχει ιδιαίτερη απαίτηση.

2.2.7 Πρότυπα διασφάλισης ποιότητας και πρότυπα περιβαλλοντικής διαχείρισης⁶¹

Οι οικονομικοί φορείς για την παρούσα διαδικασία σύναψης σύμβασης οφείλουν να διαθέτουν τις απαιτούμενες πιστοποιήσεις σύμφωνα με το ΠΑΡΑΡΤΗΜΑ Ι και να τα προσκομίσουν στο στάδιο της τεχνικής προσφοράς.

2.2.8 Στήριξη στην ικανότητα τρίτων – Υπεργολαβία**2.2.8.1. Στήριξη στην ικανότητα τρίτων⁶²**

Οι οικονομικοί φορείς μπορούν, όσον αφορά στα κριτήρια της οικονομικής και χρηματοοικονομικής επάρκειας (της παραγράφου 2.2.5) και τα σχετικά με την τεχνική και επαγγελματική ικανότητα (της παραγράφου 2.2.6), να στηρίζονται στις ικανότητες άλλων φορέων, ασχέτως της νομικής φύσης των δεσμών τους με αυτούς⁶³. Στην περίπτωση αυτή, αποδεικνύουν ότι θα έχουν στη διάθεσή τους τους αναγκαίους πόρους, με την προσκόμιση της σχετικής δέσμευσης των φορέων στην ικανότητα των οποίων στηρίζονται.

Όταν οι οικονομικοί φορείς στηρίζονται στις ικανότητες άλλων φορέων όσον αφορά τα κριτήρια που σχετίζονται με την απαιτούμενη με τη διακήρυξη οικονομική και χρηματοοικονομική επάρκεια, οι εν λόγω οικονομικοί φορείς και αυτοί στους οποίους στηρίζονται είναι από κοινού υπεύθυνοι για την εκτέλεση της σύμβασης.

Υπό τους ίδιους όρους οι ενώσεις οικονομικών φορέων μπορούν να στηρίζονται στις ικανότητες των συμμετεχόντων στην ένωση ή άλλων φορέων.

Η εγκατάσταση του φωτοβολταϊκού συστήματος γίνεται υποχρεωτικά από τον προσφέροντα ή, αν η προσφορά υποβάλλεται από ένωση οικονομικών φορέων, από έναν από τους συμμετέχοντες στην ένωση αυτή.

Οι εργασίες αφορούν τη τοποθέτηση-εγκατάσταση –θέση σε λειτουργία του παρακάτω εξοπλισμού :

- Φωτοβολταϊκά Πλαίσια (panels) κρυσταλλικού πυριτίου.
- Σύστημα σταθερής έδρασης των φωτοβολταϊκών πλαισίων επί δωματίων.
- Αντιστροφείς φωτοβολταϊκών πλαισίων (solar Inverter) συνολικής ισχύος σύμφωνη με τα οριζόμενα στην Οριστική Προσφορά Σύνδεσης με Αρ.Πρ: ΔΠΜ-Θ 489844/28.12.2023 του ΔΕΔΔΗΕ ΑΕ.
- Σύστημα αντικεραυνικής προστασίας.
- Σύστημα γείωσης.
- Ηλεκτρικές καλωδιώσεις Χαμηλής τάσης για τα κυκλώματα υπό συνεχή και εναλλασσόμενη τάση.
- Ηλεκτρικός Πίνακας Χαμηλής Τάσης για το χειρισμό / έλεγχο / προστασία του φωτοβολταϊκού σταθμού.
- Γενικός Πίνακας αυτοπαραγωγού και κυτίο διακλάδωσης με το Γενικό Πίνακα Χαμηλής Τάσης.
- Σύστημα τηλεπαρακολούθησης του φωτοβολταϊκού σταθμού μέσω διαδικτύου.

⁵⁹ Άρθρο 75 παρ. 3 ν. 4412/2016. Επισημαίνεται, περαιτέρω, ότι οι Α.Α. μπορούν (χωρίς αυτό να είναι υποχρεωτικό) να διαμορφώσουν την παρούσα παράγραφο είτε απαιτώντας, ως προς τα κριτήρια που επιλέγουν, ελάχιστα επίπεδα οικονομικής και χρηματοοικονομικής επάρκειας, τα οποία πρέπει να καλύπτουν οι προσφέροντες οικονομικοί φορείς με αναφορά σε συγκεκριμένα μεγέθη (π.χ. κύκλος εργασιών 200.000 ευρώ τα 3 τελευταία έτη), είτε ζητώντας από τους οικονομικούς φορείς να δηλώσουν τις ζητούμενες πληροφορίες αναφέροντας τη μεθοδολογία με την οποία θα αξιολογήσουν τις πληροφορίες αυτές.

⁶⁰ Άρθρο 75 παρ. 4 ν. 4412/2016.

⁶¹ Άρθρο 82 ν. 4412/2016. Επισημαίνεται ότι τα πρότυπα είναι προαιρετικά, ήτοι τίθενται στην παρούσα διακήρυξη, κατά την κρίση και τη διακριτική ευχέρεια της Α.Α. και πρέπει να σχετίζονται και να είναι ανάλογα με το αντικείμενο της σύμβασης.

⁶² Άρθρο 78 ν. 4412/2016

⁶³ Δύναται, επίσης, να στηρίζονται και στις ικανότητες του/ των υπεργολάβων, στους οποίους προτίθενται να αναθέσουν την εκτέλεση τμήματος/ τμημάτων της υπό ανάθεσης σύμβασης.

- Κατασκευή Υποσταθμού Μέσης Τάσης ειδικά σχεδιασμένο προκειμένου να στεγάσει ηλεκτρολογικό εξοπλισμό με Μετασχηματιστή, Πεδίο Μέσης Τάσης και Πεδία Χαμηλής Τάσης.
- Περιμετρική κάλυψη για διασφάλιση χώρου
- Διεκπεραίωση της αδειοδοτικής διαδικασίας σύνδεσης του φωτοβολταϊκού σταθμού με το ηλεκτρικό δίκτυο υπό καθεστώς Virtual Net Metering (αδειοδοτική αρχή ΔΕΔΔΗΕ) για την παροχή κατανάλωσης ΜΤ με Αριθμό Παροχής 2 82570652-01

Η αναθέτουσα αρχή ελέγχει αν οι φορείς, στις ικανότητες των οποίων προτίθεται να στηριχθεί ο οικονομικός φορέας, πληρούν κατά περίπτωση τα σχετικά κριτήρια επιλογής και εάν συντρέχουν λόγοι αποκλεισμού της παραγράφου 2.2.3.. Ο οικονομικός φορέας υποχρεούται να αντικαταστήσει έναν φορέα στην ικανότητα του οποίου στηρίζεται, εφόσον ο τελευταίος δεν πληροί το σχετικό κριτήριο επιλογής ή για τον οποίο συντρέχουν λόγοι αποκλεισμού, εντός προθεσμίας τριάντα (30) ημερών από την σχετική πρόσκληση της αναθέτουσας αρχής, η οποία απευθύνεται στον οικονομικό φορέα μέσω της λειτουργικότητας «Επικοινωνία» του ΕΣΗΔΗΣ. Ο φορέας που αντικαθιστά φορέα του προηγούμενου εδαφίου δεν επιτρέπεται να αντικατασταθεί εκ νέου.

2.2.8.2. Υπεργολαβία

Ο οικονομικός φορέας αναφέρει στην προσφορά του το τμήμα της σύμβασης που προτίθεται να αναθέσει υπό μορφή υπεργολαβίας σε τρίτους, καθώς και τους υπεργολάβους που προτείνει. Στην περίπτωση που ο προσφέρων αναφέρει στην προσφορά του ότι προτίθεται να αναθέσει τμήμα(τα) της σύμβασης υπό μορφή υπεργολαβίας σε τρίτους σε ποσοστό που υπερβαίνει το τριάντα τοις εκατό (30%) της συνολικής αξίας της σύμβασης, η αναθέτουσα αρχή ελέγχει ότι δεν συντρέχουν οι λόγοι αποκλεισμού της παραγράφου 2.2.3 της παρούσας⁶⁴. Ο οικονομικός φορέας υποχρεούται να αντικαταστήσει έναν υπεργολάβο, εφόσον συντρέχουν στο πρόσωπό του λόγοι αποκλεισμού της ως άνω παραγράφου 2.2.3.

2.2.9 Κανόνες απόδειξης ποιοτικής επιλογής

Το δικαίωμα συμμετοχής των οικονομικών φορέων και οι όροι και προϋποθέσεις συμμετοχής τους, όπως ορίζονται στις παραγράφους 2.2.1 έως 2.2.8, κρίνονται, κατά την υποβολή της προσφοράς με το ΕΕΕΣ, σύμφωνα με τα οριζόμενα στην παράγραφο 2.2.9.1, κατά την υποβολή των δικαιολογητικών της παραγράφου 2.2.9.2 και κατά τη σύναψη της σύμβασης, με την υπεύθυνη δήλωση της περ. δ' της παρ. 3 του άρθρου 105 του ν. 4412/2016.

Οι οικονομικοί φορείς μεριμνούν να διαθέτουν πιστοποιητικά, τα οποία να καλύπτουν και τον χρόνο υποβολής της προσφοράς, προκειμένου να τα υποβάλουν, εφόσον αναδειχθούν προσωρινοί ανάδοχοι ή εφόσον τους ζητηθεί, από την αναθέτουσα αρχή σύμφωνα με την παράγραφο 2.2.9.2 Α⁶⁵.

Στην περίπτωση που ο οικονομικός φορέας στηρίζεται στις ικανότητες άλλων φορέων, σύμφωνα με την παράγραφο 2.2.8. της παρούσας, οι φορείς στην ικανότητα των οποίων στηρίζεται υποχρεούνται να αποδεικνύουν, κατά τα οριζόμενα στις παραγράφους 2.2.9.1 και 2.2.9.2, ότι δεν συντρέχουν οι λόγοι αποκλεισμού της παραγράφου 2.2.3 της παρούσας και ότι πληρούν τα σχετικά κριτήρια επιλογής κατά περίπτωση⁶⁶.

Στην περίπτωση που ο οικονομικός φορέας αναφέρει στην προσφορά του ότι προτίθεται να αναθέσει τμήμα(τα) της σύμβασης υπό μορφή υπεργολαβίας σε τρίτους σε ποσοστό που υπερβαίνει το τριάντα τοις εκατό (30%) της συνολικής αξίας της σύμβασης, οι υπεργολάβοι υποχρεούνται να αποδεικνύουν, κατά τα οριζόμενα στις παραγράφους 2.2.9.1 και 2.2.9.2, ότι δεν συντρέχουν οι λόγοι αποκλεισμού της παραγράφου 2.2.3 της παρούσας⁶⁷.

Αν μετά τη συμπλήρωση του ΕΕΕΣ και μέχρι τη ημέρα της έγγραφης πρόσκλησης για τη σύναψη του συμφωνητικού επέλθουν μεταβολές στις προϋποθέσεις, τις οποίες οι προσφέροντες είχαν δηλώσει ότι πληρούν, οι προσφέροντες οφείλουν να ενημερώσουν αμελλητί την αναθέτουσα αρχή⁶⁸.

⁶⁴ Ο όρος αυτός μπορεί να τεθεί, κατά την κρίση της αναθέτουσας αρχής, και στην περίπτωση ποσοστού μικρότερου του 30% της εκτιμώμενης αξίας της σύμβασης (πρβλ. παρ. 5 άρθρου 131 του ν. 4412/2016).

⁶⁵ Βλ. Απόφαση ΣτΕ Ολ 2325/2023 «κάθε επιμελής οικονομικός φορέας, γνωρίζοντας εκ των προτέρων ότι δυνάμει του νόμου και της διακήρυξης η αναθέτουσα αρχή μπορεί να ζητεί από τους διαγωνιζόμενους, ανά πάση στιγμή κατά τη διάρκεια της διαδικασίας, την υποβολή δικαιολογητικών, οφείλει να μεριμνά για την έκδοσή τους όταν υποβάλλει την προσφορά του, ιδίως μάλιστα αν πρόκειται για δικαιολογητικά για τα οποία υπάρχει δυσχέρεια έκδοσής τους από τις αρμόδιες αρχές σε μεταγενέστερο χρόνο»

⁶⁶ Άρθρο 78 παρ. 1 ν. 4412/2016.

⁶⁷ Άρθρο 131 παρ. 6 ν. 4412/2016

⁶⁸ Άρθρο 104 σε συνδυασμό με τις παρ. 4 και 5 του άρθρου 105 του ν. 4412/2016

2.2.9.1 Προκαταρκτική απόδειξη κατά την υποβολή προσφορών

Προς προκαταρκτική απόδειξη ότι οι προσφέροντες οικονομικοί φορείς: α) δεν βρίσκονται σε μία από τις καταστάσεις της παραγράφου 2.2.3 και β) πληρούν τα σχετικά κριτήρια επιλογής των παραγράφων 2.2.4, 2.2.5, 2.2.6 και 2.2.7 της παρούσας, προσκομίζουν κατά την υποβολή της προσφοράς τους, ως δικαιολογητικό συμμετοχής, το προβλεπόμενο από το άρθρο 79 παρ. 1 και 3 του ν. 4412/2016 Ευρωπαϊκό Ενιαίο Έγγραφο Σύμβασης (ΕΕΕΣ), σύμφωνα με το επισυναπτόμενο στην παρούσα Παράρτημα ΙΙΙ, το οποίο ισοδυναμεί με ενημερωμένη υπεύθυνη δήλωση, με τις συνέπειες του ν. 1599/1986. Το ΕΕΕΣ⁶⁹ καταρτίζεται βάσει του τυποποιημένου εντύπου του Παραρτήματος 2 του Κανονισμού (ΕΕ) 2016/7 και συμπληρώνεται από τους προσφέροντες οικονομικούς φορείς σύμφωνα με τις οδηγίες του Παραρτήματος 1.⁷⁰

Το ΕΕΕΣ φέρει υπογραφή με ημερομηνία εντός του χρονικού διαστήματος κατά το οποίο μπορούν να υποβάλλονται προσφορές. Αν στο διάστημα που μεσολαβεί μεταξύ της ημερομηνίας υπογραφής του ΕΕΕΣ και της καταληκτικής ημερομηνίας υποβολής προσφορών έχουν επέλθει μεταβολές στα δηλωθέντα στοιχεία, εκ μέρους του, στο ΕΕΕΣ, ο οικονομικός φορέας αποσύρει την προσφορά του, χωρίς να απαιτείται απόφαση της αναθέτουσας αρχής. Στη συνέχεια μπορεί να την υποβάλει εκ νέου με επίκαιρο ΕΕΕΣ.⁷¹

Ο οικονομικός φορέας δύναται να διευκρινίζει τις δηλώσεις και πληροφορίες που παρέχει στο ΕΕΕΣ με συνοδευτική υπεύθυνη δήλωση, την οποία υποβάλλει μαζί με αυτό.⁷²

Κατά την υποβολή του ΕΕΕΣ, καθώς και της συνοδευτικής υπεύθυνης δήλωσης, είναι δυνατή, με μόνη την υπογραφή του κατά περίπτωση εκπροσώπου του οικονομικού φορέα, η προκαταρκτική απόδειξη των λόγων αποκλεισμού που αναφέρονται στην παράγραφο 2.2.3 της παρούσας, για το σύνολο των φυσικών προσώπων που είναι μέλη του διοικητικού, διευθυντικού ή εποπτικού οργάνου του ή έχουν εξουσία εκπροσώπησης, λήψης αποφάσεων ή ελέγχου σε αυτόν.

Ως εκπρόσωπος του οικονομικού φορέα νοείται ο νόμιμος εκπρόσωπος αυτού, όπως προκύπτει από το ισχύον καταστατικό ή το πρακτικό εκπροσώπησης του κατά τον χρόνο υποβολής της προσφοράς ή το αρμοδίως εξουσιοδοτημένο φυσικό πρόσωπο να εκπροσωπεί τον οικονομικό φορέα για διαδικασίες σύναψης συμβάσεων ή για συγκεκριμένη διαδικασία σύναψης σύμβασης.

Στην περίπτωση υποβολής προσφοράς από ένωση οικονομικών φορέων το ΕΕΕΣ υποβάλλεται χωριστά από κάθε μέλος της ένωσης.

Ο οικονομικός φορέας φέρει την ειδική υποχρέωση να δηλώσει, μέσω του ΕΕΕΣ,⁷³ την κατάστασή του σε σχέση με τους λόγους που προβλέπονται στο άρθρο 73 του ν. 4412/2016 και την παράγραφο 2.2.3 της παρούσας⁷⁴ και ταυτόχρονα να επικαλεσθεί και τυχόν ληφθέντα μέτρα προς αποκατάσταση της αξιοπιστίας του.

Ιδίως επισημαίνεται ότι κατά την απάντηση οικονομικού φορέα στο σχετικό πεδίο του ΕΕΕΣ για τυχόν σύναψη συμφωνιών με άλλους οικονομικούς φορείς με στόχο τη στρέβλωση του ανταγωνισμού, η συνδρομή περιστάσεων, όπως η πάροδος της τριετούς περιόδου της ισχύος του λόγου αποκλεισμού (παραγράφου 10 του άρθρου 73) ή η εφαρμογή της διάταξης της παραγράφου 3β του άρθρου 44 του ν. 3959/2011, σύμφωνα με την περ. γ της παραγράφου 2.2.3.4 της παρούσας, αναλύεται στο σχετικό πεδίο που προβάλλει κατόπιν θετικής απάντησης⁷⁵.

⁶⁹ Το ΕΕΕΣ περιλαμβάνει τα ακόλουθα Μέρη: Μέρος Ι Πληροφορίες σχετικά με τη διαδικασία σύναψης σύμβασης και την αναθέτουσα αρχή, Μέρος ΙΙ Πληροφορίες σχετικά με τον οικονομικό φορέα, Μέρος ΙΙΙ Κριτήρια αποκλεισμού, Μέρος ΙV Κριτήρια Επιλογής, Μέρος VΙ Τελικές δηλώσεις.

⁷⁰ Από τις 2-5-2019, παρέχεται η ηλεκτρονική υπηρεσία [Promitheus ESPDint](https://promitheus.espdint) (<https://espdint.eprocurement.gov.gr/>) <https://espd.eprocurement.gov.gr/> που προσφέρει τη δυνατότητα ηλεκτρονικής σύνταξης και διαχείρισης του Ευρωπαϊκού Ενιαίου Εγγράφου Σύμβασης (ΕΕΕΣ). Μπορείτε να δείτε τη σχετική ανακοίνωση στη Διαδικτυακή Πύλη του ΕΣΗΔΗΣ www.promitheus.gov.gr <https://portal.eprocurement.gov.gr/webcenter/portal/TestPortal>.

⁷¹ ¹waaxxxxzΠρβλ και το Διορθωτικό (Επίσημη Εφημερίδα της Ευρωπαϊκής Ένωσης L 17/65 της 23ης Ιανουαρίου 2018) στον Εκτελεστικό Κανονισμό (ΕΕ) 2016/7 για την καθιέρωση του τυποποιημένου εντύπου για το Ευρωπαϊκό Ενιαίο Έγγραφο Προμήθειας, με το οποίο επιλύθηκαν τα σχετικά ζητήματα ορολογίας που υπήρχαν στο αρχικό επίσημο ελληνικό κείμενο του Εκτελεστικού Κανονισμού, Μπορείτε να δείτε το σχετικό Διορθωτικό στην ακόλουθη διαδρομή [https://eur-lex.europa.eu/legal-content/EL/TXT/HTML/?uri=CELEX:32016R0007R\(01\)&from=EL](https://eur-lex.europa.eu/legal-content/EL/TXT/HTML/?uri=CELEX:32016R0007R(01)&from=EL)

⁷² Άρθρο 79Α παρ. 4 του ν. 4412/2016

⁷³ Άρθρο 79 παρ. 9 του ν. 4412/2016

⁷⁴ βλ. Δ.Ε.Ε. απόφαση της 19.6.2019, Meca, C-41/18, EU:C:2019:507, σκ. 28

⁷⁵ Βλ. ενδεικτικά ΣτΕ 754/2020, 753/2020 (Δ' Τμήμα)

⁷⁶ Παρ. 1 του άρθρου 79 του ν. 4412/2016, όπως τροποποιήθηκε με την παρ. 5 του άρθρου 235 του ν. 4635/2019.

Όσον αφορά στις υποχρεώσεις του, ως προς την καταβολή φόρων ή εισφορών κοινωνικής ασφάλισης (περ. α' και β' της παρ. 2 του άρθρου 73 του ν. 4412/2016), αυτές θεωρείται ότι δεν έχουν αθετηθεί, εφόσον δεν έχουν καταστεί ληξιπρόθεσμες ή εφόσον έχουν υπαχθεί σε δεσμευτικό διακανονισμό που τηρείται. Στην περίπτωση αυτή, ο οικονομικός φορέας δεν υποχρεούται να απαντήσει καταφατικά στο σχετικό πεδίο του ΕΕΕΣ με το οποίο ερωτάται εάν ο οικονομικός φορέας έχει ανεκπλήρωτες υποχρεώσεις όσον αφορά στην καταβολή φόρων ή εισφορών κοινωνικής ασφάλισης ή, κατά περίπτωση, εάν έχει αθετήσει τις παραπάνω υποχρεώσεις του⁷⁶.

Στην περίπτωση που ένας οικονομικός φορέας, δηλώνει ότι εμπίπτει σε μία από τις καταστάσεις της παρ. 2.2.3.1 και 2.2.3.4, εκτός από την περ. β' αυτής, για τις οποίες συντρέχει ο σχετικός λόγος αποκλεισμού, υποχρεούται, εφόσον επικαλεστεί μέτρα αυτοκάθαρσης για να αποδείξει την αξιοπιστία του, στο σχετικό πεδίο του ΕΕΕΣ, που εμφανίζεται κατόπιν της θετικής απάντησης που έδωσε περί συνδρομής κάποιου από τους ανωτέρω λόγους αποκλεισμού, να δηλώσει⁷⁷:

α. εάν τα μέτρα αυτοκάθαρσης, τα οποία έλαβε για τον συγκεκριμένο λόγο αποκλεισμού που έχει δηλώσει στο ΕΕΕΣ, έχουν ήδη κριθεί σε προγενέστερη διαδικασία στην οποία συμμετείχε, βάσει απόφασης που εκδόθηκε από την ίδια ή άλλη αναθέτουσα αρχή, κατόπιν γνωμοδότησης της Επιτροπής εξέτασης επανορθωτικών μέτρων.

β. εάν τα μέτρα κρίθηκαν ως επαρκή ή μη επαρκή, επισυνάπτοντας την απόφαση της περ. α με βάση την οποία έχουν κριθεί τα συγκεκριμένα μέτρα αυτοκάθαρσης. Περαιτέρω, δηλώνεται εάν η ως άνω απόφαση έχει καταστεί «δεσμευτική», με την έννοια ότι, είτε δεν έχουν ασκηθεί τα προβλεπόμενα μέσα έννομης προστασίας είτε ασκήθηκαν και έχει εκδοθεί σχετική απόφαση.

γ. στην περίπτωση που τα μέτρα έχουν κριθεί ως μη επαρκή, εάν έχει λάβει πρόσθετα μέτρα αυτοκάθαρσης μετά την ημερομηνία που εκδόθηκε η απόφαση της περ. α και σε περίπτωση που ισχύει το ανωτέρω να προβεί σε ανάλυσή τους, αναγράφοντας υποχρεωτικά και την ημερομηνία κατά την οποία αυτά ελήφθησαν.

Ειδικά στην περίπτωση που έχουν συμπεριληφθεί στα έγγραφα της σύμβασης δυνητικοί λόγοι αποκλεισμού, για τους οποίους δεν έχουν προβλεφθεί πεδία δήλωσης πληροφοριών στο Ευρωπαϊκό Ενιαίο Έγγραφο Σύμβασης (ΕΕΕΣ), σχετικά με την λήψη, εκ μέρους των οικονομικών φορέων, επανορθωτικών μέτρων, αυτά θα δηλώνονται (αναφέρονται) στην συμπληρωματική υπεύθυνη δήλωση της παρ. 9, του άρθρου 79 του ν. 4412/2016.

Επισημαίνεται, τέλος, ότι η δήλωση του οικονομικού φορέα περί μη ρωσικής εμπλοκής, περιλαμβάνεται σε διακριτή υπεύθυνη δήλωση ή, εναλλακτικά, στη συνοδευτική υπεύθυνη δήλωση που δύναται να υποβάλλεται μαζί με το ΕΕΕΣ. Το περιεχόμενο της δήλωσης προβλέπεται στο Παράρτημα VI της παρούσας.

2.2.9.2 Αποδεικτικά μέσα⁷⁸

A. Για την απόδειξη της μη συνδρομής λόγων αποκλεισμού κατ' άρθρο 2.2.3 και της πλήρωσης των κριτηρίων ποιοτικής επιλογής κατά τις παραγράφους 2.2.4, 2.2.5, 2.2.6 και 2.2.7, οι οικονομικοί φορείς προσκομίζουν τα δικαιολογητικά του παρόντος. Η προσκόμιση των εν λόγω δικαιολογητικών γίνεται κατά τα οριζόμενα στο άρθρο 3.2 από τον προσωρινό ανάδοχο. Η αναθέτουσα αρχή μπορεί να ζητεί από προσφέροντες, σε οποιοδήποτε χρονικό σημείο κατά τη διάρκεια της διαδικασίας, να υποβάλουν όλα ή ορισμένα δικαιολογητικά, όταν αυτό απαιτείται για την ορθή διεξαγωγή της διαδικασίας.

Οι οικονομικοί φορείς δεν υποχρεούνται να υποβάλλουν δικαιολογητικά ή άλλα αποδεικτικά στοιχεία, αν και στο μέτρο που η αναθέτουσα αρχή έχει τη δυνατότητα να λαμβάνει τα πιστοποιητικά ή τις συναφείς πληροφορίες απευθείας μέσω πρόσβασης σε εθνική βάση δεδομένων σε οποιοδήποτε κράτος - μέλος της Ένωσης, η οποία διατίθεται δωρεάν, όπως εθνικό μητρώο συμβάσεων, εικονικό φάκελο επιχείρησης, ηλεκτρονικό σύστημα

⁷⁶ Παρ. 2^α άρθρου 73 σε συνδυασμό με την παρ. 8 του άρθρου 79 του ν. 4412/2016

⁷⁷ Πρβλ. Άρθρο 5 της Υ.Α. υπ' αριθμ. 102080/24-10-2022 «Ρύθμιση θεμάτων σχετικά με την εξέταση επανορθωτικών μέτρων από την Επιτροπή της παρ. 9 του άρθρου 73 του ν. 4412/2016», ΦΕΚ Β/02-11-2022

⁷⁸ Άρθρο 80 ν. 4412/2016. Επισημαίνεται, περαιτέρω ότι η Α.Α. ζητεί από τους οικονομικούς φορείς να προσκομίσουν μόνο εκείνα τα αποδεικτικά μέσα που ανταποκρίνονται στους λόγους αποκλεισμού και στα κριτήρια επιλογής που έχει ορίσει στις παραγράφους 2.2.3 έως 2.2.8 της παρούσας. Εάν, για παράδειγμα, δεν απαιτήσει ελάχιστα επίπεδα χρηματοοικονομικής επάρκειας των οικονομικών φορέων, τότε δεν θα ζητήσει ούτε τα αποδεικτικά μέσα της παρ. Β.3 της παρούσας

αποθήκευσης εγγράφων ή σύστημα προεπιλογής. Η δήλωση για την πρόσβαση σε εθνική βάση δεδομένων εμπεριέχεται στο Ευρωπαϊκό Ενιαίο Έγγραφο Σύμβασης (ΕΕΕΣ), στο οποίο περιέχονται επίσης οι πληροφορίες που απαιτούνται για τον συγκεκριμένο σκοπό, όπως η ηλεκτρονική διεύθυνση της βάσης δεδομένων, τυχόν δεδομένα αναγνώρισης και, κατά περίπτωση, η απαραίτητη δήλωση συναίνεσης.

Οι οικονομικοί φορείς δεν υποχρεούνται να υποβάλουν δικαιολογητικά, όταν η αναθέτουσα αρχή που έχει αναθέσει τη σύμβαση διαθέτει ήδη τα ως άνω δικαιολογητικά και αυτά εξακολουθούν να ισχύουν⁷⁹.

Τα δικαιολογητικά του παρόντος υποβάλλονται και γίνονται αποδεκτά σύμφωνα με την παράγραφο 2.4.2.5. και 3.2 της παρούσας.

Τα αποδεικτικά έγγραφα συντάσσονται στην ελληνική γλώσσα ή συνοδεύονται από επίσημη μετάφρασή τους στην ελληνική γλώσσα σύμφωνα με την παράγραφο 2.1.4.

Β. 1. Για την απόδειξη της μη συνδρομής των λόγων αποκλεισμού της παραγράφου 2.2.3 οι προσφέροντες οικονομικοί φορείς προσκομίζουν αντίστοιχα τα δικαιολογητικά που αναφέρονται παρακάτω⁸⁰.

Με το άρθρο 15 του ν. 5218/2025 (Τροποποιήσεις διατάξεων του ν.4412/2016 και άλλες διατάξεις δημοσίων συμβάσεων), στο άρθρο 80 του ν. 4412/2016, περί αποδεικτικών μέσων, προστίθεται παρ.12Α ως εξής:

«12Α. Τα αποδεικτικά μέσα που γίνονται αποδεκτά, κατά την παρ. 12, θεωρείται ότι ισχύουν και κατά τον χρόνο υπογραφής του Ευρωπαϊκού Ενιαίου Εγγράφου Σύμβασης (Ε.Ε.Ε.Σ.) του άρθρου 79, εκτός αν η αναθέτουσα αρχή, αυτεπαγγέλτως, ή έτερος οικονομικός φορέας που συμμετέχει στην οικεία διαδικασία ανάθεσης σύμβασης, με την άσκηση προσφυγής σύμφωνα με το Βιβλίο ΙV, αποδείξει ότι τα αναφερόμενα σε αυτά δεν ίσχυαν κατά τον χρόνο υπογραφής του Ε.Ε.Ε.Σ.».

Αν το αρμόδιο για την έκδοση των ανωτέρω κράτος-μέλος ή χώρα δεν εκδίδει τέτοιου είδους έγγραφα ή πιστοποιητικά ή όπου το έγγραφο ή τα πιστοποιητικά αυτά δεν καλύπτουν όλες τις περιπτώσεις που αναφέρονται στις παραγράφους 2.2.3.1 και 2.2.3.2 περ. α' και β', καθώς και στην περ. β' της παραγράφου 2.2.3.4, τα έγγραφα ή τα πιστοποιητικά μπορεί να αντικαθίστανται από ένορκη βεβαίωση ή, στα κράτη - μέλη ή στις χώρες όπου δεν προβλέπεται ένορκη βεβαίωση, από υπεύθυνη δήλωση του ενδιαφερομένου ενώπιον αρμόδιας δικαστικής ή διοικητικής αρχής, συμβολαιογράφου ή αρμόδιου επαγγελματικού ή εμπορικού οργανισμού του κράτους - μέλους ή της χώρας καταγωγής ή της χώρας όπου είναι εγκατεστημένος ο οικονομικός φορέας. Οι αρμόδιες δημόσιες αρχές παρέχουν, όπου κρίνεται αναγκαίο, επίσημη δήλωση στην οποία αναφέρεται ότι δεν εκδίδονται τα έγγραφα ή τα πιστοποιητικά της παρούσας παραγράφου ή ότι τα έγγραφα αυτά δεν καλύπτουν όλες τις περιπτώσεις που αναφέρονται στις παραγράφους 2.2.3.1 και 2.2.3.2 περ. α' και β', καθώς και στην περ. β' της παραγράφου 2.2.3.4. Οι επίσημες δηλώσεις καθίστανται διαθέσιμες μέσω του επιγραμμικού αποθετηρίου πιστοποιητικών (e-Certis) του άρθρου 81 του ν. 4412/2016.

Ειδικότερα οι οικονομικοί φορείς προσκομίζουν:

α) για την παράγραφο 2.2.3.1 απόσπασμα του σχετικού μητρώου, όπως του ποινικού μητρώου ή, ελλείψει αυτού, ισοδύναμο έγγραφο που εκδίδεται από αρμόδια δικαστική ή διοικητική αρχή του κράτους-μέλους ή της χώρας καταγωγής ή της χώρας όπου είναι εγκατεστημένος ο οικονομικός φορέας, από το οποίο προκύπτει ότι πληρούνται αυτές οι προϋποθέσεις, που έχει εκδοθεί έως τρεις (3) μήνες πριν από την υποβολή του.

Αν το κράτος-μέλος ή η εν λόγω χώρα δεν εκδίδει τέτοιου είδους έγγραφο ή πιστοποιητικό ή όπου αυτό δεν καλύπτει όλες τις περιπτώσεις της παρ. 2.2.3.1: α) επίσημη δήλωση αρμόδιας δημόσιας αρχής ότι δεν εκδίδεται ή ότι δεν καλύπτει όλες τις περιπτώσεις (μόνο εάν δεν καθίσταται διαθέσιμη μέσω του επιγραμμικού αποθετηρίου πιστοποιητικών (e-Certis)) και β) ένορκη βεβαίωση ή, στα κράτη-μέλη ή στις χώρες όπου δεν προβλέπεται ένορκη βεβαίωση, υπεύθυνη δήλωση του ενδιαφερομένου ενώπιον αρμόδιας δικαστικής ή διοικητικής αρχής, συμβολαιογράφου ή αρμόδιου επαγγελματικού ή εμπορικού οργανισμού του κράτους-μέλους ή της χώρας καταγωγής ή της χώρας όπου είναι εγκατεστημένος ο οικονομικός φορέας.

Η υποχρέωση προσκόμισης του ως άνω αποσπάσματος αφορά και στα μέλη του διοικητικού, διευθυντικού ή εποπτικού οργάνου του εν λόγω οικονομικού φορέα ή στα πρόσωπα που έχουν εξουσία εκπροσώπησης, λήψης αποφάσεων ή ελέγχου σε αυτό κατά τα ειδικότερα αναφερόμενα στην ως άνω παράγραφο 2.2.3.1,

⁷⁹ Άρθρο 79 παρ. 6 ν. 4412/2016.

⁸⁰ Πρβλ. Απόφαση ΣτΕ Δ' Τμ. 1939/2022. Οι οικονομικοί φορείς μεριμνούν για την έκδοση και προσκόμιση των σχετικών πιστοποιητικών, έως την έκδοση οριστικής απόφασης από την Ολομέλεια του ΣτΕ (στην οποία έχει παραπεμφθεί η σχετική υπόθεση).

Για τα νομικά πρόσωπα, μεταβατικά έως τη σύσταση και λειτουργία ποινικού μητρώου νομικών προσώπων/οντοτήτων: Για τα εγκατεστημένα στην Ελλάδα νομικά πρόσωπα και οντότητες, ως προς την ποινική ευθύνη του νομικού προσώπου/οντότητας για τα αδικήματα δωροδοκίας, που περιλαμβάνονται στην παρ. 1 του άρθρου 73 του ν. 4412/2016, κατ' εφαρμογή των άρθρων 134 και 135 του ν. 5090/2024: Ένορκη βεβαίωση του, ανά περίπτωση, νόμιμου εκπροσώπου του νομικού προσώπου/οντότητας, στην οποία δηλώνει ότι το νομικό πρόσωπο/οντότητα, το οποίο εκπροσωπεί νόμιμα, δεν έχει καταδικαστεί αμετάκλητα για κανένα από τα αδικήματα δωροδοκίας του άρθρου 73 παρ. 1 του ν. 4412/2016, κατ' εφαρμογή των διατάξεων των άρθρων 134- 135 του ν. 5090/2024 . (βλ. και υπ' αριθμ. 5868/2024 (ΑΔΑ: ΡΝΑ10ΞΤΒ-ΗΩ0) έγγραφο ΕΑΔΗΣΥ με θέμα «Αποκλεισμός νομικών προσώπων και οντοτήτων από δημόσιες συμβάσεις και συμβάσεις παραχώρησης»).

β) για την παράγραφο 2.2.3.2 πιστοποιητικό που εκδίδεται από την αρμόδια αρχή του οικείου κράτους - μέλους ή χώρας, που είναι εν ισχύ κατά τον χρόνο υποβολής του, άλλως, στην περίπτωση που δεν αναφέρεται σε αυτό χρόνος ισχύος, που έχει εκδοθεί έως τρεις (3) μήνες πριν από την υποβολή του·

Αν το κράτος-μέλος ή η εν λόγω χώρα δεν εκδίδει τέτοιου είδους έγγραφο ή πιστοποιητικό ή όπου αυτό δεν καλύπτει όλες τις περιπτώσεις της παρ. 2.2.3.2. : α) επίσημη δήλωση αρμόδιας δημόσιας αρχής ότι δεν εκδίδεται ή ότι δεν καλύπτει όλες τις περιπτώσεις (μόνο εάν δεν καθίσταται διαθέσιμη μέσω του επιγραμμικού αποθετηρίου πιστοποιητικών (e-Certis)) και β) ένορκη βεβαίωση ή, στα κράτη-μέλη ή στις χώρες όπου δεν προβλέπεται ένορκη βεβαίωση, υπεύθυνη δήλωση του ενδιαφερομένου ενώπιον αρμόδιας δικαστικής ή διοικητικής αρχής, συμβολαιογράφου ή αρμόδιου επαγγελματικού ή εμπορικού οργανισμού του κράτους-μέλους ή της χώρας καταγωγής ή της χώρας όπου είναι εγκατεστημένος ο οικονομικός φορέας.

Ιδίως οι οικονομικοί φορείς που είναι εγκατεστημένοι στην Ελλάδα προσκομίζουν:

i) Για την απόδειξη της εκπλήρωσης των φορολογικών υποχρεώσεων της παραγράφου 2.2.3.2 περίπτωση (α) αποδεικτικό ενημερότητας εκδιδόμενο από την Α.Α.Δ.Ε., που να είναι σε ισχύ κατά τον χρόνο υποβολής της ή, στην περίπτωση που δεν αναφέρεται σε αυτή χρόνος ισχύος, που να έχει εκδοθεί έως τρεις (3) μήνες πριν από την υποβολή της

ii) Για την απόδειξη της εκπλήρωσης των υποχρεώσεων προς τους οργανισμούς κοινωνικής ασφάλισης της παραγράφου 2.2.3.2 περίπτωση α' πιστοποιητικό εκδιδόμενο από τον e-ΕΦΚΑ, που να είναι σε ισχύ κατά τον χρόνο υποβολής της, ή στην περίπτωση που δεν αναφέρεται σε αυτή χρόνος ισχύος, που να έχει εκδοθεί έως τρεις (3) μήνες πριν από την υποβολή της (και οποιοδήποτε άλλου ασφαλιστικού φορέα στον οποίο τυχόν υπάγεται).

Επιπλέον υπεύθυνη δήλωση του οικονομικού φορέα αναφορικά με τους οργανισμούς κοινωνικής ασφάλισης (αφορά Οργανισμούς κύριας και επικουρικής ασφάλισης) στους οποίους οφείλει να καταβάλει εισφορές (η δήλωση απαιτείται μόνο στην περίπτωση που δεν υπάγεται αποκλειστικά στον e-ΕΦΚΑ).

iii) Για την παράγραφο 2.2.3.2 περίπτωση α', πλέον των ως άνω πιστοποιητικών, υπεύθυνη δήλωση ότι δεν έχει εκδοθεί δικαστική ή διοικητική απόφαση με τελεσίδικη και δεσμευτική ισχύ για την αθέτηση των υποχρεώσεών τους όσον αφορά στην καταβολή φόρων ή εισφορών κοινωνικής ασφάλισης.

γ) για την παράγραφο 2.2.3.4 περίπτωση α' υπεύθυνη δήλωση, στην οποία δηλώνεται ότι ο οικονομικός φορέας δεν έχει αθετήσει τις υποχρεώσεις του στους τομείς της περιβαλλοντικής, κοινωνικοασφαλιστικής και εργατικής νομοθεσίας

δ) για την παράγραφο 2.2.3.4⁸¹ περίπτωση β' πιστοποιητικό που εκδίδεται από την αρμόδια αρχή του οικείου κράτους - μέλους ή χώρας, το οποίο έχει εκδοθεί έως τρεις (3) μήνες πριν από την υποβολή του. Αν το κράτος-μέλος ή η εν λόγω χώρα δεν εκδίδει τέτοιου είδους έγγραφο ή πιστοποιητικό ή όπου αυτό δεν καλύπτει όλες τις περιπτώσεις της παρ. 2.2.3.4.β: α) επίσημη δήλωση αρμόδιας δημόσιας αρχής ότι δεν εκδίδεται ή ότι δεν καλύπτει όλες τις περιπτώσεις (μόνο εάν δεν καθίσταται διαθέσιμη μέσω του επιγραμμικού αποθετηρίου πιστοποιητικών (e-Certis)) και β) ένορκη βεβαίωση ή, στα κράτη-μέλη ή στις χώρες όπου δεν προβλέπεται ένορκη βεβαίωση, υπεύθυνη δήλωση του ενδιαφερομένου ενώπιον αρμόδιας δικαστικής ή διοικητικής αρχής, συμβολαιογράφου ή αρμόδιου επαγγελματικού ή εμπορικού οργανισμού του κράτους-μέλους ή της χώρας καταγωγής ή της χώρας όπου είναι εγκατεστημένος ο οικονομικός φορέας.

Ιδίως οι οικονομικοί φορείς που είναι εγκατεστημένοι στην Ελλάδα προσκομίζουν:

ι) Ενιαίο Πιστοποιητικό Δικαστικής Φερεγγυότητας από το αρμόδιο Πρωτοδικείο, από το οποίο προκύπτει ότι δεν τελούν υπό πτώχευση, πτωχευτικό συμβιβασμό ή υπό αναγκαστική διαχείριση ή δικαστική εκκαθάριση ή ότι δεν

⁸¹ Εφόσον η αναθέτουσα αρχή την επιλέξει ως λόγο αποκλεισμού.

έχουν υπαχθεί σε διαδικασία εξυγίανσης. Ειδικά για τη διαδικασία εξυγίανσης προσκομίζεται επιπλέον υπεύθυνη δήλωση του νόμιμου εκπροσώπου του οικονομικού φορέα ότι τηρούνται οι όροι της συμφωνίας εξυγίανσης. Για τις ΙΚΕ προσκομίζεται επιπλέον και πιστοποιητικό του Γ.Ε.Μ.Η. περί μη έκδοσης απόφασης λύσης ή κατάθεσης αίτησης λύσης του νομικού προσώπου, ενώ για τις ΕΠΕ προσκομίζεται επιπλέον πιστοποιητικό μεταβολών.

ii) Πιστοποιητικό του Γ.Ε.Μ.Η. από το οποίο προκύπτει ότι το νομικό πρόσωπο δεν έχει λυθεί και τεθεί υπό εκκαθάριση με απόφαση των εταίρων.

iii) Εκτύπωση της καρτέλας “Στοιχεία Μητρώου/ Επιχείρησης” από την ηλεκτρονική πλατφόρμα της Ανεξάρτητης Αρχής Δημοσίων Εσόδων, όπως αυτά εμφανίζονται στο taxinet, από την οποία να προκύπτει η μη αναστολή της επιχειρηματικής δραστηριότητάς τους.

Προκειμένου για τα σωματεία και τους συνεταιρισμούς, το Ενιαίο Πιστοποιητικό Δικαστικής Φερεγγυότητας εκδίδεται για τα σωματεία από το αρμόδιο Πρωτοδικείο, και για τους συνεταιρισμούς για το χρονικό διάστημα έως τις 31.12.2019 από το Ειρηνοδικείο και μετά την παραπάνω ημερομηνία από το Γ.Ε.Μ.Η.

ε) Για τις λοιπές περιπτώσεις της παραγράφου 2.2.3.4, υπεύθυνη δήλωση του προσφέροντος οικονομικού φορέα ότι δεν συντρέχουν στο πρόσωπό του οι οριζόμενοι στην παράγραφο λόγοι αποκλεισμού⁸².

στ) για την παράγραφο 2.2.3.9. υπεύθυνη δήλωση του προσφέροντος οικονομικού φορέα περί μη επιβολής σε βάρος του της κύρωσης του οριζόντιου αποκλεισμού, σύμφωνα τις διατάξεις της κείμενης νομοθεσίας.

ζ) ...

η) για την παράγραφο 2.2.3.5α, υποβάλλεται από τον προσωρινό ανάδοχο, μαζί με τα υπόλοιπα δικαιολογητικά κατακύρωσης, υπεύθυνη δήλωση, στην οποία δηλώνεται ότι δεν συντρέχουν οι καταστάσεις ρωσικής εμπλοκής που περιγράφονται στην εν λόγω παράγραφο (*υπόδειγμα του περιεχομένου της υπεύθυνης δήλωσης περιλαμβάνεται στο Παράρτημα VI της παρούσας Διακήρυξης*). Η υπεύθυνη δήλωση υπογράφεται από τον νόμιμο εκπρόσωπο του οικονομικού φορέα, σύμφωνα με τα προβλεπόμενα στο άρθρο 79Α του ν. 4412/2016.

B.2. Για την απόδειξη της απαίτησης του άρθρου 2.2.4. (απόδειξη καταλληλότητας για την άσκηση επαγγελματικής δραστηριότητας) προσκομίζουν πιστοποιητικό/βεβαίωση του οικείου επαγγελματικού ή εμπορικού μητρώου του κράτους εγκατάστασης. Οι οικονομικοί φορείς που είναι εγκατεστημένοι σε κράτος μέλος της Ευρωπαϊκής Ένωσης προσκομίζουν πιστοποιητικό/βεβαίωση του αντίστοιχου επαγγελματικού ή εμπορικού μητρώου του Παραρτήματος XI του Προσαρτήματος Α' του ν. 4412/2016, με το οποίο πιστοποιείται αφενός η εγγραφή τους σε αυτό και αφετέρου το ειδικό επάγγελμά τους. Στην περίπτωση που χώρα δεν τηρεί τέτοιο μητρώο, το έγγραφο ή το πιστοποιητικό μπορεί να αντικαθίσταται από ένορκη βεβαίωση ή, στα κράτη - μέλη ή στις χώρες όπου δεν προβλέπεται ένορκη βεβαίωση, από υπεύθυνη δήλωση του ενδιαφερομένου ενώπιον αρμόδιας δικαστικής ή διοικητικής αρχής, συμβολαιογράφου ή αρμόδιου επαγγελματικού ή εμπορικού οργανισμού της χώρας καταγωγής ή της χώρας όπου είναι εγκατεστημένος ο οικονομικός φορέας ότι δεν τηρείται τέτοιο μητρώο και ότι ασκεί τη δραστηριότητα που απαιτείται για την εκτέλεση του αντικειμένου της υπό ανάθεση σύμβασης.⁸³

Οι εγκατεστημένοι στην Ελλάδα οικονομικοί φορείς προσκομίζουν βεβαίωση εγγραφής στο Βιοτεχνικό ή Εμπορικό ή Βιομηχανικό Επιμελητήριο ή πιστοποιητικό που εκδίδεται από την οικεία υπηρεσία του Γ.Ε.Μ.Η. των ως άνω Επιμελητηρίων.

Επισημαίνεται ότι, τα δικαιολογητικά που αφορούν στην απόδειξη της απαίτησης του άρθρου 2.2.4 (απόδειξη καταλληλότητας για την άσκηση επαγγελματικής δραστηριότητας) γίνονται αποδεκτά, εφόσον έχουν εκδοθεί έως τριάντα (30) εργάσιμες ημέρες πριν από την υποβολή τους, εκτός εάν, σύμφωνα με τις ειδικότερες διατάξεις αυτών, φέρουν συγκεκριμένο χρόνο ισχύος.

B.3. Για την απόδειξη της οικονομικής και χρηματοοικονομικής επάρκειας της παραγράφου 2.2.5 (δεν υπάρχει αντίστοιχη απαίτηση)

B.4. Για την απόδειξη της τεχνικής ικανότητας της παραγράφου 2.2.6 (δεν υπάρχει αντίστοιχη απαίτηση)

⁸² Παρ. 4 του άρθρου 74 του ν. 4412/2016

⁸³ Πρβλ. Παράρτημα XI Προσαρτήματος Α ν. 4412/2016. Επισημαίνεται ότι η Α.Α. απαιτεί στην εκάστοτε διακήρυξη, κατά περίπτωση, για τους εγκατεστημένους στην Ελλάδα οικονομικούς φορείς βεβαίωση εγγραφής σε ένα από τα σχετικά Επιμελητήρια/ Μητρώα, κατά περίπτωση .

B.5. Για την απόδειξη της συμμόρφωσής τους με πρότυπα διασφάλισης ποιότητας και πρότυπα περιβαλλοντικής διαχείρισης της παραγράφου 2.2.7 οι οικονομικοί φορείς προσκομίζουν αντίγραφα των εν λόγω πιστοποιήσεων όπως αυτά αναγράφονται στο ΠΑΡΑΡΤΗΜΑ Ι.

Εάν ο οικονομικός φορέας δεν διαθέτει τέτοια ή ισοδύναμα πρότυπα από οργανισμούς εδρεύοντες σε κράτη-μέλη, υπεύθυνη δήλωση με την οποία θα εξηγεί τους λόγους και θα διευκρινίζει ποια άλλα αποδεικτικά μέσα μπορούν να προσκομιστούν όσον αφορά τα συστήματα ή πρότυπα περιβαλλοντικής διαχείρισης.

B.6. Για την απόδειξη της νόμιμης εκπροσώπησης, στις περιπτώσεις που ο οικονομικός φορέας είναι νομικό πρόσωπο και εγγράφεται υποχρεωτικά ή προαιρετικά, κατά την κείμενη νομοθεσία, και δηλώνει την εκπροσώπηση και τις μεταβολές της σε αρμόδια αρχή (πχ ΓΕΜΗ), προσκομίζει σχετικό πιστοποιητικό ισχύουσας εκπροσώπησης, το οποίο πρέπει να έχει εκδοθεί έως τριάντα (30) εργάσιμες ημέρες πριν από την υποβολή του, εκτός αν αυτό φέρει συγκεκριμένο χρόνο ισχύος.

Ειδικότερα για τους ημεδαπούς οικονομικούς φορείς προσκομίζονται:

ι) **για την απόδειξη της νόμιμης εκπροσώπησης**, στις περιπτώσεις που ο οικονομικός φορέας είναι νομικό πρόσωπο και υποχρεούται, κατά την κείμενη νομοθεσία, να δηλώνει την εκπροσώπηση και τις μεταβολές της στο ΓΕΜΗ⁸⁴, προσκομίζει σχετικό πιστοποιητικό ισχύουσας εκπροσώπησης⁸⁵, το οποίο πρέπει να έχει εκδοθεί έως τριάντα (30) εργάσιμες ημέρες πριν από την υποβολή του.

⁸⁴ Σύμφωνα με το άρθρο 16 του ν. 4919/2022, στο ΓΕΜΗ **εγγράφονται υποχρεωτικά:**

- α) Η Ανώνυμη Εταιρεία (Α.Ε.) του ν. [4548/2018 \(Α' 104\)](#),
- β) η Εταιρεία Περιορισμένης Ευθύνης (Ε.Π.Ε.) του ν. [3190/1955 \(Α' 91\)](#),
- γ) η Ιδιωτική Κεφαλαιουχική Εταιρεία (Ι.Κ.Ε.) του ν. [4072/2012 \(Α' 86\)](#),
- δ) η Ομόρρυθμη και Ετερόρρυθμη (απλή ή κατά μετοχές) Εταιρεία του ν. [4072/2012](#),
- ε) ο Αστικός Συνεταιρισμός του ν. [1667/1986 \(Α' 196\)](#), στον οποίο περιλαμβάνονται ο αλληλασφαλιστικός, ο πιστωτικός, ο οικοδομικός συνεταιρισμός και η ενεργειακή κοινότητα,
- στ) η Κοινωνική Συνεταιριστική Επιχείρηση (Κοιν.Σ.ΕΠ.) και ο Συνεταιρισμός Εργαζομένων του ν. [4430/2016 \(Α' 205\)](#),
- ζ) ο Κοινωνικός Συνεταιρισμός Περιορισμένης Ευθύνης (Κοιν.Σ.Π.Ε.) του [άρθρου 12](#) του ν. [2716/1999 \(Α' 96\)](#),
- η) η Αστική Εταιρεία με οικονομικό σκοπό του άρθρου 784 ΑΚ και του [άρθρου 270](#) του ν. [4072/2012](#),
- θ) ο Ευρωπαϊκός Όμιλος Οικονομικού Σκοπού του Κανονισμού (ΕΟΚ) 2137/1985/ΕΟΚ (L 199, διορθωτικό L 247) που έχει την έδρα του στην ημεδαπή,
- ι) η Ευρωπαϊκή Εταιρεία του Κανονισμού (ΕΚ) 2157/2001 (L 294) που έχει την έδρα της στην ημεδαπή,
- ια) η Ευρωπαϊκή Συνεταιριστική Εταιρεία του Κανονισμού (ΕΚ) 1435/2003 (L 207), που έχει την έδρα της στην ημεδαπή,
- ιβ) τα υποκαταστήματα ή πρακτορεία που διατηρούν στην ημεδαπή οι αλλοδαπές εταιρείες με τη μορφή της ανώνυμης εταιρείας, της εταιρείας περιορισμένης ευθύνης και της ετερόρρυθμης κατά μετοχές εταιρείας που έχουν την έδρα τους σε κράτος μέλος της Ευρωπαϊκής Ένωσης (ΕΕ),
- ιγ) τα υποκαταστήματα ή τα πρακτορεία που διατηρούν στην ημεδαπή οι αλλοδαπές εταιρείες που έχουν έδρα σε τρίτη χώρα και έχουν νομική μορφή ανάλογη με εκείνη των αλλοδαπών εταιρειών που αναφέρεται στην περ. ιβ),
- ιδ) τα υποκαταστήματα ή τα πρακτορεία, μέσω των οποίων ενεργούν εμπορικές πράξεις στην ημεδαπή τα φυσικά ή νομικά πρόσωπα ή ενώσεις προσώπων που έχουν την κύρια εγκατάσταση ή την έδρα τους στην αλλοδαπή και δεν εμπίπτουν στις περ. ιβ) και ιγ),
- ιε) η κοινοπραξία του [άρθρου 293](#) του ν. [4072/2012](#),
- ιστ) οι ατομικές επιχειρήσεις με εγκατάσταση στην ημεδαπή και σκοπό το κέρδος που:
- ιστα) διενεργούν εμπορικές πράξεις στο όνομά τους, κατά σύνηθες επάγγελμα, ή
- ιστβ) διαθέτουν αγαθά ή υπηρεσίες ή διαμεσολαβούν στη διάθεση αυτών με επιχειρηματικό κίνδυνο, μέσω οργανωμένης υποδομής ή μέσω εκμετάλλευσης της εργασίας τρίτων προσώπων.

Στο Γ.Ε.ΜΗ. μπορούν να εγγράφονται προαιρετικά οι αγροτικοί συνεταιρισμοί του ν. [4673/2020 \(Α' 52\)](#).

Δεν εγγράφονται στο Γ.Ε.ΜΗ.:

- α) οι αστικές εταιρείες για την άσκηση επαγγελματικής δραστηριότητας δικηγόρων, συμβολαιογράφων και δικαστικών επιμελητών,
- β) τα γραφεία ή υποκαταστήματα αλλοδαπών εταιρειών ή επιχειρήσεων που έχουν εγκατασταθεί στην Ελλάδα, σύμφωνα με το [άρθρο 25](#) του ν. [27/1975 \(Α' 77\)](#) και τον α.ν. [378/1968 \(Α' 82\)](#),
- γ) η Ναυτική Εταιρεία που συστήνεται κατά τον ν. [959/1979 \(Α' 192\)](#) και η Ναυτιλιακή Εταιρεία Πλοίων Αναψυχής (Ν.Ε.Π.Α.) που συστήνεται κατά τον ν. [3182/2003 \(Α' 220\)](#),
- δ) τα γραφεία αλλοδαπών εταιρειών που εγκαθίστανται στην Ελλάδα, σύμφωνα με τον α.ν. [89/1967 \(Α' 132\)](#).

⁸⁵ Το πιστοποιητικό Ισχύουσας Εκπροσώπησης (καταχωρίσεις μεταβολών εκπροσώπησης) παρουσιάζει τις σχετικές με τη διοίκηση και εκπροσώπηση της εταιρείας καταχωρίσεις/μεταβολές στο Γενικό Εμπορικό Μητρώο. Το Αναλυτικό Πιστοποιητικό Εκπροσώπησης παρουσιάζει τα στοιχεία των προσώπων που διοικούν και εκπροσωπούν την εταιρεία αυτή τη στιγμή, καθώς και το εύρος των αρμοδιοτήτων τους

ii) Για την **απόδειξη της νόμιμης σύστασης και των μεταβολών** του νομικού προσώπου γενικό πιστοποιητικό μεταβολών του ΓΕΜΗ, εφόσον έχει εκδοθεί έως τρεις (3) μήνες πριν από την υποβολή του.

Στις λοιπές περιπτώσεις τα κατά περίπτωση νομιμοποιητικά έγγραφα σύστασης και νόμιμης εκπροσώπησης (όπως καταστατικά, πιστοποιητικά μεταβολών, αντίστοιχα ΦΕΚ, αποφάσεις συγκρότησης οργάνων διοίκησης σε σώμα, κλπ., ανάλογα με τη νομική μορφή του οικονομικού φορέα), συνοδευόμενα από υπεύθυνη δήλωση του νόμιμου εκπροσώπου ότι εξακολουθούν να ισχύουν κατά την υποβολή τους.

Σε περίπτωση που για τη διενέργεια της παρούσας διαδικασίας ανάθεσης έχουν χορηγηθεί εξουσίες σε πρόσωπο πλέον αυτών που αναφέρονται στα παραπάνω έγγραφα, προσκομίζεται επιπλέον απόφαση-πρακτικό του αρμόδιου καταστατικού οργάνου διοίκησης του νομικού προσώπου με την οποία χορηγήθηκαν οι σχετικές εξουσίες. Όσον αφορά τα φυσικά πρόσωπα, εφόσον έχουν χορηγηθεί εξουσίες σε τρίτα πρόσωπα, προσκομίζεται εξουσιοδότηση του οικονομικού φορέα.

Οι αλλοδαποί οικονομικοί φορείς προσκομίζουν τα προβλεπόμενα, κατά τη νομοθεσία της χώρας εγκατάστασης, αποδεικτικά έγγραφα και εφόσον δεν προβλέπονται, υπεύθυνη δήλωση του νόμιμου εκπροσώπου, από την οποία αποδεικνύονται τα ανωτέρω ως προς τη νόμιμη σύσταση, μεταβολές και εκπροσώπηση του οικονομικού φορέα.

Οι ως άνω υπεύθυνες δηλώσεις γίνονται αποδεκτές, εφόσον έχουν συνταχθεί μετά την κοινοποίηση της πρόσκλησης για την υποβολή των δικαιολογητικών.

Από τα ανωτέρω έγγραφα πρέπει να προκύπτουν η νόμιμη σύσταση του οικονομικού φορέα, όλες οι σχετικές τροποποιήσεις των καταστατικών, το/τα πρόσωπο/α που δεσμεύει/ουν νόμιμα την εταιρεία κατά την ημερομηνία διενέργειας του διαγωνισμού (νόμιμος εκπρόσωπος, δικαίωμα υπογραφής κλπ.), τυχόν τρίτοι, στους οποίους έχει χορηγηθεί εξουσία εκπροσώπησης, καθώς και η θητεία του/των ή/και των μελών του οργάνου διοίκησης/ νόμιμου εκπροσώπου.

B.7. Οι οικονομικοί φορείς που είναι εγγεγραμμένοι σε επίσημους καταλόγους⁸⁶ που προβλέπονται από τις εκάστοτε ισχύουσες εθνικές διατάξεις ή διαθέτουν πιστοποίηση από οργανισμούς πιστοποίησης που συμμορφώνονται με τα ευρωπαϊκά πρότυπα πιστοποίησης, κατά την έννοια του Παραρτήματος VII του Προσαρτήματος Α' του ν. 4412/2016, μπορούν να προσκομίζουν στις αναθέτουσες αρχές πιστοποιητικό εγγραφής εκδιδόμενο από την αρμόδια αρχή ή το πιστοποιητικό που εκδίδεται από τον αρμόδιο οργανισμό πιστοποίησης.

Στα πιστοποιητικά αυτά αναφέρονται τα δικαιολογητικά βάσει των οποίων έγινε η εγγραφή των εν λόγω οικονομικών φορέων στον επίσημο κατάλογο ή η πιστοποίηση και η κατάταξη στον εν λόγω κατάλογο.

Η πιστοποιούμενη εγγραφή στους επίσημους καταλόγους από τους αρμόδιους οργανισμούς ή το πιστοποιητικό, που εκδίδεται από τον οργανισμό πιστοποίησης, συνιστά τεκμήριο καταλληλότητας όσον αφορά τις απαιτήσεις ποιοτικής επιλογής, τις οποίες καλύπτει ο επίσημος κατάλογος ή το πιστοποιητικό.

Οι οικονομικοί φορείς που είναι εγγεγραμμένοι σε επίσημους καταλόγους απαλλάσσονται από την υποχρέωση υποβολής των δικαιολογητικών που αναφέρονται στο πιστοποιητικό εγγραφής τους. Ειδικώς, όσον αφορά την καταβολή των εισφορών κοινωνικής ασφάλισης και των φόρων και τελών, προσκομίζονται πέραν της βεβαίωσης εγγραφής στον επίσημο κατάλογο και πιστοποιητικά, κατά τα οριζόμενα ανωτέρω στην περίπτωση B.1, υποπερ. i, ii και iii της περ. β.

B.8. Οι ενώσεις οικονομικών φορέων που υποβάλλουν κοινή προσφορά, υποβάλλουν τα παραπάνω, κατά περίπτωση δικαιολογητικά, για κάθε οικονομικό φορέα που συμμετέχει στην ένωση, σύμφωνα με τα ειδικότερα προβλεπόμενα στο άρθρο 19 παρ. 2 του ν. 4412/2016.

B.9. Στην περίπτωση που οικονομικός φορέας επιθυμεί να στηριχθεί στις ικανότητες άλλων φορέων, σύμφωνα με την παράγραφο 2.2.8 για την απόδειξη ότι θα έχει στη διάθεσή του τους αναγκαίους πόρους, προσκομίζει, ιδίως, σχετική έγγραφη δέσμευση των φορέων αυτών για τον σκοπό αυτό. Ειδικότερα, προσκομίζεται έγγραφο (συμφωνητικό ή σε περίπτωση νομικού προσώπου απόφαση του αρμόδιου οργάνου διοίκησης αυτού ή σε περίπτωση φυσικού προσώπου υπεύθυνη δήλωση), δυνάμει του οποίου αμφότεροι, διαγωνιζόμενος οικονομικός φορέας και τρίτος φορέας, εγκρίνουν τη μεταξύ τους συνεργασία για την κατά περίπτωση παροχή προς τον διαγωνιζόμενο της χρηματοοικονομικής ή/και τεχνικής ή/και επαγγελματικής ικανότητας του φορέα, ώστε αυτή να είναι στη διάθεση του διαγωνιζομένου για την εκτέλεση της Σύμβασης. Η σχετική αναφορά πρέπει να είναι λεπτομερής και να αναφέρει κατ' ελάχιστον τους συγκεκριμένους πόρους που θα είναι διαθέσιμοι για την εκτέλεση της σύμβασης και τον τρόπο με τον οποίο θα χρησιμοποιηθούν αυτοί για την εκτέλεση της σύμβασης. Ο τρίτος θα δεσμεύεται ρητά ότι θα

⁸⁶ Άρθρο 83 ν. 4412/2016.

διαθέσει στον διαγωνιζόμενο τους συγκεκριμένους πόρους κατά τη διάρκεια της σύμβασης και ο διαγωνιζόμενος ότι θα κάνει χρήση αυτών σε περίπτωση που του ανατεθεί η σύμβαση.

B.10. Στην περίπτωση που ο οικονομικός φορέας δηλώνει στην προσφορά του ότι θα κάνει χρήση υπεργολάβων, στις ικανότητες των οποίων δεν στηρίζεται, προσκομίζεται υπεύθυνη δήλωση του προσφέροντος με αναφορά του τμήματος της σύμβασης το οποίο προτίθεται να αναθέσει σε τρίτους υπό μορφή υπεργολαβίας και υπεύθυνη δήλωση των υπεργολάβων ότι αποδέχονται την εκτέλεση των εργασιών.

B.11. Επισημαίνεται ότι γίνονται αποδεκτές:

- οι ένορκες βεβαιώσεις που αναφέρονται στην παρούσα Διακήρυξη, εφόσον έχουν συνταχθεί έως τρεις (3) μήνες πριν από την υποβολή τους,
- οι υπεύθυνες δηλώσεις, εφόσον έχουν συνταχθεί μετά την κοινοποίηση της πρόσκλησης για την υποβολή των δικαιολογητικών. Σημειώνεται ότι δεν απαιτείται θεώρηση του γνησίου της υπογραφής τους.

2.3 Κριτήρια Ανάθεσης

2.3.1 Κριτήριο ανάθεσης⁸⁷

Κριτήριο ανάθεσης⁸⁸ της Σύμβασης είναι η πλέον συμφέρουσα από οικονομική άποψη προσφορά μόνο βασει τιμής.

2.4 Κατάρτιση - Περιεχόμενο Προσφορών

2.4.1 Γενικοί όροι υποβολής προσφορών

Οι προσφορές υποβάλλονται με βάση τις απαιτήσεις που ορίζονται στο Παράρτημα Ι της Διακήρυξης, για το σύνολο της προκηρυχθείσας ποσότητας της προμήθειας.

Δεν επιτρέπονται εναλλακτικές προσφορές.

Η ένωση Οικονομικών Φορέων υποβάλλει κοινή προσφορά, η οποία υπογράφεται υποχρεωτικά ηλεκτρονικά είτε από όλους τους Οικονομικούς Φορείς που αποτελούν την ένωση, είτε από εκπρόσωπό τους νομίμως εξουσιοδοτημένο. Στην προσφορά δηλώνεται η έκταση και το είδος της συμμετοχής του κάθε μέλους της ένωσης, συμπεριλαμβανομένης της κατανομής αμοιβής μεταξύ τους, καθώς και ο εκπρόσωπος/συντονιστής αυτής. Η εν λόγω δήλωση περιλαμβάνεται είτε στο ΕΕΕΣ (Μέρος ΙΙ. Ενότητα Α) είτε στη συνοδευτική αυτού υπεύθυνη δήλωση που δύναται να υποβάλλουν τα μέλη της ένωσης. Για την υπογραφή της προδικαστικής προσφυγής από τον εκπρόσωπο / συντονιστή της ένωσης απαιτείται ρητή εξουσιοδότηση. Η εν λόγω εξουσιοδότηση μπορεί να περιλαμβάνεται είτε στο ΕΕΕΣ (Μέρος ΙΙ. Ενότητα Α), είτε στη συνοδευτική αυτού υπεύθυνη δήλωση, είτε στα έγγραφα συμφωνίας των οικονομικών φορέων για συμμετοχή στο διαγωνισμό ως ένωση, είτε στα πρακτικά των αρμοδίων οργάνων διοίκησης των μελών της ένωσης⁸⁹.

Οι οικονομικοί φορείς μπορούν να αποσύρουν την προσφορά τους, πριν την καταληκτική ημερομηνία υποβολής προσφοράς, χωρίς να απαιτείται έγκριση εκ μέρους του αποφαινόμενου οργάνου της αναθέτουσας αρχής, υποβάλλοντας έγγραφη ειδοποίηση προς την αναθέτουσα αρχή μέσω της λειτουργικότητας «Επικοινωνία» του ΕΣΗΔΗΣ.⁹⁰

2.4.2 Χρόνος και Τρόπος υποβολής προσφορών

⁸⁷ Άρθρο 86 ν. 4412/2016 και τυποποιημένο έντυπο 2 Παραρτήματος ΙΙ (Προκήρυξη σύμβασης), παρ. ΙΙ.2.5 Εκτελεστικού Κανονισμού (ΕΕ) 2015/1986 της Επιτροπής (L 296)

⁸⁸ Τα κριτήρια ανάθεσης πρέπει να συνδέονται με το αντικείμενο της σύμβασης, σύμφωνα με την παράγραφο 8 του άρθρου 86 του ν. 4412/2016. Διασφαλίζουν τη δυνατότητα αποτελεσματικού ανταγωνισμού και συνοδεύονται από προδιαγραφές που επιτρέπουν την αποτελεσματική επαλήθευση των πληροφοριών που παρέχονται από τους προσφέροντες, προκειμένου να αξιολογείται ο βαθμός συμμόρφωσής τους προς τα κριτήρια ανάθεσης. Εάν υπάρχουν αμφιβολίες, οι Α.Α. επαληθεύουν αποτελεσματικά την ακρίβεια των πληροφοριών και αποδείξεων, τις οποίες παρέχουν οι προσφέροντες (παρ. 9 άρθρου 86). Πρβλ και Κατευθυντήρια Οδηγία 11/2015 Ε.Α.Α.ΔΗ.ΣΥ. (ΑΔΑ ΩΛΝ4ΟΞΤΒ-ΜΙΦ)

⁸⁹ Πρβλ. ΔΕΦ Αθηνών, ΙΓ Τμήμα (Ακυρ.), 728/2023

⁹⁰ Άρθρο 15 ΚΥΑ ΕΣΗΔΗΣ Προμήθειες και Υπηρεσίες

26PROC019176465 2026-06-08

2.4.2.1. Οι προσφορές υποβάλλονται από τους ενδιαφερόμενους ηλεκτρονικά, μέσω του ΕΣΗΔΗΣ, μέχρι την καταληκτική ημερομηνία και ώρα που ορίζει η παρούσα διακήρυξη, στην Ελληνική Γλώσσα, σε ηλεκτρονικό φάκελο, σύμφωνα με τα αναφερόμενα στον ν.4412/2016, ιδίως στα άρθρα 36 και 37 και στην κατ' εξουσιοδότηση της παρ. 5 του άρθρου 36 του ν.4412/2016 εκδοθείσα υπ' αριθμ. 64233/08.06.2021 (Β' 2453/ 09.06.2021) Κοινή Απόφαση των Υπουργών Ανάπτυξης και Επενδύσεων και Ψηφιακής Διακυβέρνησης, με θέμα «Ρυθμίσεις τεχνικών ζητημάτων που αφορούν την ανάθεση των Δημοσίων Συμβάσεων Προμηθειών και Υπηρεσιών με χρήση των επιμέρους εργαλείων και διαδικασιών του Εθνικού Συστήματος Ηλεκτρονικών Δημοσίων Συμβάσεων (ΕΣΗΔΗΣ)» (εφεξής Κ.Υ.Α. ΕΣΗΔΗΣ Προμήθειες και Υπηρεσίες).

Για τη συμμετοχή στον διαγωνισμό οι ενδιαφερόμενοι οικονομικοί φορείς απαιτείται να διαθέτουν προηγμένη ηλεκτρονική υπογραφή που υποστηρίζεται τουλάχιστον από αναγνωρισμένο (εγκεκριμένο) πιστοποιητικό, το οποίο χορηγήθηκε από πάροχο υπηρεσιών πιστοποίησης, ο οποίος περιλαμβάνεται στον κατάλογο εμπιστευσης που προβλέπεται στην απόφαση 2009/767/ΕΚ και σύμφωνα με τα οριζόμενα στον Κανονισμό (ΕΕ) 910/2014 και να εγγραφούν στο ΕΣΗΔΗΣ, σύμφωνα με την περ. β της παρ. 2 του άρθρου 37 του ν. 4412/2016 και τις διατάξεις του άρθρου 6 της Κ.Υ.Α. ΕΣΗΔΗΣ Προμήθειες και Υπηρεσίες.

2.4.2.2. Ο χρόνος υποβολής της προσφοράς μέσω του ΕΣΗΔΗΣ βεβαιώνεται αυτόματα από το ΕΣΗΔΗΣ με υπηρεσίες χρονοσήμανσης, σύμφωνα με τα οριζόμενα στο άρθρο 37 του ν. 4412/2016 και τις διατάξεις του άρθρου 10 της ως άνω κοινής υπουργικής απόφασης.

Μετά την παρέλευση της καταληκτικής ημερομηνίας και ώρας, δεν υπάρχει η δυνατότητα υποβολής προσφοράς στο ΕΣΗΔΗΣ. Σε περιπτώσεις τεχνικής αδυναμίας λειτουργίας του ΕΣΗΔΗΣ, η αναθέτουσα αρχή ρυθμίζει τα της συνέχειας του διαγωνισμού με αιτιολογημένη απόφασή της.⁹¹

2.4.2.3. Οι οικονομικοί φορείς υποβάλλουν με την προσφορά τους τα ακόλουθα σύμφωνα με τις διατάξεις του άρθρου 13 της Κ.Υ.Α. ΕΣΗΔΗΣ Προμήθειες και Υπηρεσίες:

(α) έναν ηλεκτρονικό (υπο)φάκελο με την ένδειξη «Δικαιολογητικά Συμμετοχής–Τεχνική Προσφορά», στον οποίο περιλαμβάνεται το σύνολο των κατά περίπτωση απαιτούμενων δικαιολογητικών και η τεχνική προσφορά, σύμφωνα με τις διατάξεις της κείμενης νομοθεσίας και την παρούσα.

(β) έναν ηλεκτρονικό (υπο)φάκελο με την ένδειξη «Οικονομική Προσφορά», στον οποίο περιλαμβάνεται η οικονομική προσφορά του οικονομικού φορέα και το σύνολο των κατά περίπτωση απαιτούμενων δικαιολογητικών.

Από τον Οικονομικό Φορέα σημαίνονται, με χρήση της σχετικής λειτουργικότητας του ΕΣΗΔΗΣ, τα στοιχεία εκείνα της προσφοράς του που έχουν εμπιστευτικό χαρακτήρα, σύμφωνα με τα οριζόμενα στο άρθρο 21 του ν. 4412/2016. Εφόσον ένας οικονομικός φορέας χαρακτηρίζει πληροφορίες ως εμπιστευτικές, λόγω ύπαρξης τεχνικού ή εμπορικού απορρήτου, στη σχετική δήλωσή του αναφέρει ρητά όλες τις σχετικές διατάξεις νόμου ή διοικητικές πράξεις που επιβάλλουν την εμπιστευτικότητα της συγκεκριμένης πληροφορίας.

Δεν χαρακτηρίζονται ως εμπιστευτικές, πληροφορίες σχετικά με τις τιμές μονάδας, τις προσφερόμενες ποσότητες, την οικονομική προσφορά και τα στοιχεία της τεχνικής προσφοράς που χρησιμοποιούνται για την αξιολόγησή της.

2.4.2.4. Εφόσον οι Οικονομικοί Φορείς καταχωρίσουν τα στοιχεία, με τα δεδομένα και συνημμένα ηλεκτρονικά αρχεία, που αφορούν δικαιολογητικά συμμετοχής-τεχνικής προσφοράς και οικονομικής προσφοράς τους στις αντίστοιχες ειδικές ηλεκτρονικές φόρμες του ΕΣΗΔΗΣ, στη συνέχεια, μέσω σχετικής λειτουργικότητας, εξάγουν αναφορές (εκτυπώσεις) σε μορφή ηλεκτρονικών αρχείων με μορφότυπο PDF, τα οποία αποτελούν συνοπτική αποτύπωση των καταχωρισμένων στοιχείων. Τα ηλεκτρονικά αρχεία των εν λόγω αναφορών (εκτυπώσεων) υπογράφονται ψηφιακά, σύμφωνα με τις προβλεπόμενες διατάξεις (περ. β της παρ. 2 του άρθρου 37) και επισυνάπτονται από τον Οικονομικό Φορέα στους αντίστοιχους υποφακέλους. Επισημαίνεται ότι η εξαγωγή και η επισύναψη των προαναφερθεισών αναφορών (εκτυπώσεων) δύναται να πραγματοποιείται για κάθε υποφάκελο ξεχωριστά, από τη στιγμή που έχει ολοκληρωθεί η καταχώριση των στοιχείων σε αυτόν⁹².

Επειδή οι τεχνικές προδιαγραφές και οι οικονομικοί όροι, στον παρόν διαγωνισμό δεν έχουν αποτυπωθεί στο σύνολό τους στις ειδικές ηλεκτρονικές φόρμες του συστήματος, οι οικονομικοί φορείς θα επισυνάψουν ηλεκτρονικά υπογεγραμμένα τα σχετικά ηλεκτρονικά αρχεία (ιδίως τεχνική και οικονομική προσφορά) σύμφωνα με τα υποδείγματα της παρούσας διακήρυξης «ΦΥΛΛΟ ΣΥΜΜΟΡΦΩΣΗΣ» ΠΑΡΑΡΤΗΜΑ ΙΙ και «ΕΝΤΥΠΟ ΟΙΚΟΝΟΜΙΚΗΣ ΠΡΟΣΦΟΡΑΣ» ΠΑΡΑΡΤΗΜΑ ΙV.

⁹¹ Άρθρο 37 παρ. 4 του ν. 4412/2016 και άρθρο 4 παρ. 2 Κ.Υ.Α. ΕΣΗΔΗΣ Προμήθειες και Υπηρεσίες.

⁹² Άρθρο 13 παρ. 1.4 και 1.5 της Κ.Υ.Α. ΕΣΗΔΗΣ Προμήθειες και Υπηρεσίες

2.4.2.5. Ειδικότερα, όσον αφορά τα συνημμένα ηλεκτρονικά αρχεία της προσφοράς, οι Οικονομικοί Φορείς τα καταχωρίζουν στους ανωτέρω (υπο)φακέλους μέσω του Υποσυστήματος, ως εξής :

Τα έγγραφα που καταχωρίζονται στην ηλεκτρονική προσφορά και δεν απαιτείται να προσκομισθούν και σε έντυπη μορφή, γίνονται αποδεκτά κατά περίπτωση, σύμφωνα με τα προβλεπόμενα στις διατάξεις:

α) είτε των άρθρων 13, 14 και 28 του ν. 4727/2020 (Α' 184) περί ηλεκτρονικών δημοσίων εγγράφων που φέρουν ηλεκτρονική υπογραφή ή σφραγίδα και, εφόσον πρόκειται για αλλοδαπά δημόσια ηλεκτρονικά έγγραφα, εάν φέρουν επισημείωση e-Apostille

β) είτε των άρθρων 15 και 27⁹³ του ν. 4727/2020 (Α' 184) περί ηλεκτρονικών ιδιωτικών εγγράφων που φέρουν ηλεκτρονική υπογραφή ή σφραγίδα

γ) είτε του άρθρου 11 του ν. 2690/1999 (Α' 45)⁹⁴,

δ) είτε της παρ. 2 του άρθρου 37 του ν. 4412/2016, περί χρήσης ηλεκτρονικών υπογραφών σε ηλεκτρονικές διαδικασίες δημοσίων συμβάσεων,

ε) είτε της παρ. 8 του άρθρου 92 του ν. 4412/2016, περί συνυποβολής υπεύθυνης δήλωσης στην περίπτωση απλής φωτοτυπίας ιδιωτικών εγγράφων.⁹⁵

Επιπλέον, δεν προσκομίζονται σε έντυπη μορφή τα ΦΕΚ⁹⁶ και ενημερωτικά και τεχνικά φυλλάδια και άλλα έντυπα, εταιρικά ή μη, με ειδικό τεχνικό περιεχόμενο, δηλαδή έντυπα με αμιγώς τεχνικά χαρακτηριστικά, όπως αριθμούς, αποδόσεις σε διεθνείς μονάδες, μαθηματικούς τύπους και σχέδια.

Ειδικότερα, τα στοιχεία και δικαιολογητικά για τη συμμετοχή του Οικονομικού Φορέα στη διαδικασία καταχωρίζονται από αυτόν σε μορφή ηλεκτρονικών αρχείων με μορφότυπο PDF.

Έως την ημέρα και ώρα αποσφράγισης των προσφορών προσκομίζονται με ευθύνη του οικονομικού φορέα στην αναθέτουσα αρχή, σε έντυπη μορφή και σε κλειστό-ούς φάκελο-ους, στον οποίο αναγράφεται ο αποστολέας και ως παραλήπτης η Επιτροπή Διαγωνισμού του παρόντος διαγωνισμού, τα στοιχεία της ηλεκτρονικής προσφοράς του, τα οποία απαιτείται να προσκομισθούν σε πρωτότυπη μορφή. Τέτοια στοιχεία και δικαιολογητικά ενδεικτικά είναι :

α) η πρωτότυπη εγγυητική επιστολή συμμετοχής, πλην των περιπτώσεων που αυτή εκδίδεται ηλεκτρονικά, άλλως η προσφορά απορρίπτεται ως απαράδεκτη,

β) τα αλλοδαπά δημόσια έντυπα έγγραφα που φέρουν την επισημείωση της Χάγης (Apostille), ή προξενική θεώρηση και δεν έχουν επικυρωθεί από δικηγόρο⁹⁷.

Σε περίπτωση μη υποβολής ενός ή περισσότερων από τα ως άνω στοιχεία και δικαιολογητικά που υποβάλλονται σε έντυπη μορφή, πλην της πρωτότυπης εγγύησης συμμετοχής, η αναθέτουσα αρχή δύναται να ζητήσει τη συμπλήρωση και υποβολή τους, σύμφωνα με το άρθρο 102 του ν. 4412/2016.

Στα αλλοδαπά δημόσια έγγραφα και δικαιολογητικά εφαρμόζεται η Συνθήκη της Χάγης της 5ης.10.1961, που κυρώθηκε με τον ν. 1497/1984 (Α'188) , εφόσον συντάσσονται σε κράτη που έχουν προσχωρήσει στην ως άνω

⁹³ Βλ. σχετικά με την ηλεκτρονική υπεύθυνη δήλωση το άρθρο εικοστό έβδομο της από 20.3.2020 Π.Ν.Π., (Α 68) - που κυρώθηκε με το άρθρο 1 του ν. 4683/2020 (Α' 83)-κατά τις παραγράφους 1 και 2 του οποίου: " Η υπεύθυνη δήλωση του άρθρου 8 του ν. 1599/1986 (Α' 75) μπορεί να συντάσσεται στην Ενιαία Ψηφιακή Πύλη της Δημόσιας Διοίκησης του άρθρου 52 του ν. 4635/2019, μέσω της ηλεκτρονικής εφαρμογής «e-Dilosi». Η ηλεκτρονική υπεύθυνη δήλωση υποβάλλεται και γίνεται αποδεκτή σύμφωνα με τα οριζόμενα στο εικοστό τέταρτο άρθρο της παρούσας. 2. Η αυθεντικοποίηση που πραγματοποιείται για τη χρήση της ηλεκτρονικής εφαρμογής της παρ. 1 του παρόντος έχει την ίδια ισχύ με τη βεβαίωση γνήσιου υπογραφής του άρθρου 11 του ν. 2690/1999 (Α' 45). Η ημερομηνία που αναγράφεται στην προηγμένη ή εγκεκριμένη ηλεκτρονική σφραγίδα του Υπουργείου Ψηφιακής Διακυβέρνησης αντιστοιχεί στην ημερομηνία έκδοσης της ηλεκτρονικής υπεύθυνης δήλωσης. Εφόσον τηρούνται οι όροι του προηγούμενου εδαφίου, η ηλεκτρονική υπεύθυνη δήλωση, τόσο ως ηλεκτρονικό, όσο και ως έντυπο έγγραφο, συνιστά έγγραφο βέβαιης χρονολογίας".

⁹⁴ Βλ. σχετικά, τις παραγράφους 1 και 3 του άρθρου: «1. [...]Στις περιπτώσεις που ο νόμος απαιτεί βεβαίωση του γνήσιου της υπογραφής του ενδιαφερομένου, αρκεί η εγκεκριμένη ηλεκτρονική υπογραφή ή η εγκεκριμένη ηλεκτρονική σφραγίδα του ενδιαφερομένου, εφόσον το έγγραφο διακινείται ηλεκτρονικά» [...] 3. Τα ηλεκτρονικά έγγραφα υποβάλλονται και γίνονται υποχρεωτικά αποδεκτά, σύμφωνα με τα οριζόμενα στα άρθρα 13 έως 15 του ν. 4727/2020 (Α' 184).

⁹⁵ Ομοίως προβλέπεται και στην περίπτωση υποβολής αποδεικτικών στοιχείων, σύμφωνα με το άρθρο 80 παρ. 13 του ν.4412/2016 . Πρβλ και άρθρο 13 παρ. 1.3.1 της Κ.Υ.Α. ΕΣΗΔΗΣ Προμήθειες και Υπηρεσίες

⁹⁶ Σύμφωνα με την περ. ε' της παρ. 2 του ν. 2690/1999 (ΚΔΔ), «ε. Για τα αντίγραφα των Φύλλων Εφημερίδας της Κυβερνήσεως (ΦΕΚ) που έχουν προέλθει από πρωτότυπο ΦΕΚ σε έντυπη μορφή ή από ΦΕΚ σε ηλεκτρονική μορφή που έχει καταχωριστεί στην ιστοσελίδα του Εθνικού Τυπογραφείου, ισχύουν ανάλογα οι ρυθμίσεις του άρθρου αυτού..».

⁹⁷ Άρθρο 13 παρ. 1.6 της Κ.Υ.Α. ΕΣΗΔΗΣ Προμήθειες και Υπηρεσίες

Συνθήκη, άλλως φέρουν προξενική θεώρηση. Απαλλάσσονται από την απαίτηση επικύρωσης (με Apostille ή Προξενική Θεώρηση) αλλοδαπά δημόσια έγγραφα όταν καλύπτονται από διμερείς ή πολυμερείς συμφωνίες που έχει συνάψει η Ελλάδα (ενδεικτικά «Σύμβαση νομικής συνεργασίας μεταξύ Ελλάδας και Κύπρου – 05.03.1984» (κυρωτικός ν.1548/1985, «Σύμβαση περί απαλλαγής από την επικύρωση ορισμένων πράξεων και εγγράφων – 15.09.1977» (κυρωτικός ν.4231/2014)). Επίσης, απαλλάσσονται από την απαίτηση επικύρωσης ή παρόμοιας διατύπωσης δημόσια έγγραφα που εκδίδονται από τις αρχές κράτους μέλους που υπάγονται στον Καν ΕΕ 2016/1191 για την απλούστευση των απαιτήσεων για την υποβολή ορισμένων δημοσίων εγγράφων στην ΕΕ, όπως, ενδεικτικά, το λευκό ποινικό μητρώο, υπό τον όρο ότι τα σχετικά με το γεγονός αυτό δημόσια έγγραφα εκδίδονται για πολίτη της Ένωσης από τις αρχές του κράτους μέλους της ιθαγένειάς του.

Επίσης, γίνονται υποχρεωτικά αποδεκτά ευκρινή φωτοαντίγραφα εγγράφων που έχουν εκδοθεί από αλλοδαπές αρχές και έχουν επικυρωθεί από δικηγόρο, σύμφωνα με τα προβλεπόμενα στην παρ. 2 περ. β' του άρθρου 11 του ν. 2690/1999 "Κώδικας Διοικητικής Διαδικασίας", όπως αντικαταστάθηκε ως άνω με το άρθρο 1 παρ.2 του ν.4250/2014.

Οι πρωτότυπες εγγυήσεις συμμετοχής, πλην των εγγυήσεων που εκδίδονται ηλεκτρονικά, προσκομίζονται, με ευθύνη του οικονομικού φορέα, σε κλειστό φάκελο, στον οποίο αναγράφεται ο αποστολέας, τα στοιχεία του παρόντος διαγωνισμού και ως παραλήπτης η Επιτροπή Διαγωνισμού, το αργότερο πριν την ημερομηνία και ώρα αποσφράγισης των προσφορών που ορίζεται στην παρ. 3.1 της παρούσας, άλλως η προσφορά απορρίπτεται ως απαράδεκτη, μετά από γνώμη της Επιτροπής Διαγωνισμού.

Η προσκόμιση των εγγυήσεων συμμετοχής πραγματοποιείται είτε με κατάθεση του ως άνω φακέλου στην υπηρεσία πρωτοκόλλου της αναθέτουσας αρχής, είτε με την αποστολή του ταχυδρομικώς, επί αποδείξει. Το βάρος απόδειξης της έγκαιρης προσκόμισης το φέρει ο οικονομικός φορέας. Το εμπρόθεσμο αποδεικνύεται με την επίκληση του αριθμού πρωτοκόλλου ή την προσκόμιση του σχετικού αποδεικτικού αποστολής κατά περίπτωση.

Στην περίπτωση που επιλεγεί η αποστολή του φακέλου της εγγύησης συμμετοχής ταχυδρομικώς, ο οικονομικός φορέας αναρτά, εφόσον δεν διαθέτει αριθμό έγκαιρης εισαγωγής του φακέλου του στο πρωτόκολλο της αναθέτουσας αρχής, το αργότερο έως την ημερομηνία και ώρα αποσφράγισης των προσφορών, μέσω της λειτουργικότητας «Επικοινωνία», το σχετικό αποδεικτικό στοιχείο προσκόμισης (αποδεικτικό κατάθεσης σε υπηρεσίες ταχυδρομείου- ταχυμεταφορών), προκειμένου να ενημερώσει την αναθέτουσα αρχή περί της τήρησης της υποχρέωσής του σχετικά με την (εμπρόθεσμη) προσκόμιση της εγγύησης συμμετοχής του στον παρόντα διαγωνισμό.

2.4.3 Περιεχόμενα Φακέλου «Δικαιολογητικά Συμμετοχής- Τεχνική Προσφορά»

2.4.3.1 Δικαιολογητικά Συμμετοχής

Τα στοιχεία και δικαιολογητικά για τη συμμετοχή των προσφερόντων στη διαγωνιστική διαδικασία περιλαμβάνουν με ποινή αποκλεισμού⁹⁸ τα ακόλουθα υπό α και β στοιχεία: α) το Ευρωπαϊκό Ενιαίο Έγγραφο Σύμβασης (ΕΕΕΣ), όπως προβλέπεται στις παρ. 1 και 3 του άρθρου 79 του ν. 4412/2016 και τη συνοδευτική υπεύθυνη δήλωση, με την οποία ο οικονομικός φορέας δύναται να διευκρινίζει τις πληροφορίες που παρέχει με το ΕΕΕΣ σύμφωνα με την παρ. 9 του ίδιου άρθρου, β) την εγγύηση συμμετοχής, όπως προβλέπεται στο άρθρο 72 του ν.4412/2016 και τις παραγράφους 2.1.5 και 2.2.2 αντίστοιχα της παρούσας διακήρυξης.

Οι προσφέροντες συμπληρώνουν το σχετικό υπόδειγμα ΕΕΕΣ, το οποίο αποτελεί αναπόσπαστο μέρος της παρούσας διακήρυξης ως Παράρτημα αυτής.

Η συμπλήρωσή του δύναται να πραγματοποιηθεί με χρήση του υποσυστήματος Promitheus ESPDint, προσβάσιμου μέσω της Διαδικτυακής Πύλης (<https://espd.eprocurement.gov.gr/>) του ΟΠΣ ΕΣΗΔΗΣ, ή άλλης σχετικής συμβατής πλατφόρμας υπηρεσιών διαχείρισης ηλεκτρονικών ΕΕΕΣ. Οι Οικονομικοί Φορείς δύνανται για τον σκοπό αυτό να αξιοποιήσουν το αντίστοιχο ηλεκτρονικό αρχείο με μορφότυπο XML που αποτελεί επικουρικό στοιχείο των εγγράφων της σύμβασης.

Το συμπληρωμένο από τον Οικονομικό Φορέα ΕΕΕΣ, καθώς και η τυχόν συνοδευτική αυτού υπεύθυνη δήλωση, υποβάλλονται σύμφωνα με την περίπτωση δ' της παραγράφου 2.4.2.5 της παρούσας, σε ψηφιακά υπογεγραμμένο ηλεκτρονικό αρχείο με μορφότυπο PDF.

[Αναλυτικές οδηγίες και πληροφορίες για το θεσμικό πλαίσιο, τον τρόπο χρήσης και συμπλήρωσης ηλεκτρονικών ΕΕΕΣ και της χρήση του υποσυστήματος Promitheus ESPDint είναι αναρτημένες σε σχετική θεματική ενότητα στη Διαδικτυακή Πύλη (<https://espd.eprocurement.gov.gr/>) του ΟΠΣ ΕΣΗΔΗΣ.]

⁹⁸ Βλ. άρθρο 93 του ν. 4412/2016

2.4.3.2 Τεχνική προσφορά

Η τεχνική προσφορά καλύπτει όλες τις απαιτήσεις και τις προδιαγραφές που έχουν τεθεί από την αναθέτουσα αρχή με το κεφάλαιο “Απαιτήσεις-Τεχνικές Προδιαγραφές” του Παραρτήματος Ι της Διακήρυξης, περιγράφοντας ακριβώς πώς οι συγκεκριμένες απαιτήσεις και προδιαγραφές πληρούνται. Περιλαμβάνει ιδίως τα έγγραφα και δικαιολογητικά, βάσει των οποίων θα αξιολογηθεί η καταλληλότητα των προσφερόμενων ειδών, με βάση το κριτήριο ανάθεσης, σύμφωνα με τα αναλυτικώς αναφερόμενα στο ως άνω Παράρτημα^{99 100}.

Επειδή οι τεχνικές προδιαγραφές και οι οικονομικοί όροι, στον παρόν διαγωνισμό δεν έχουν αποτυπωθεί στο σύνολό τους στις ειδικές ηλεκτρονικές φόρμες του συστήματος, οι οικονομικοί φορείς θα επισυνάψουν ηλεκτρονικά υπογεγραμμένα τα σχετικά ηλεκτρονικά αρχεία σύμφωνα με το υπόδειγμα της παρούσας διακήρυξης «ΦΥΛΛΟ ΣΥΜΟΡΦΩΣΗΣ» ΠΑΡΑΡΤΗΜΑ ΙΙ.

Οι οικονομικοί φορείς αναφέρουν:

α) το τμήμα της σύμβασης που προτίθενται να αναθέσουν υπό μορφή υπεργολαβίας σε τρίτους, καθώς και τους υπεργολάβους που προτείνουν¹⁰¹.

β) τη χώρα παραγωγής του προσφερόμενου προϊόντος και την επιχειρηματική μονάδα στην οποία παράγεται αυτό, καθώς και τον τόπο εγκατάστασής της.

Επιπλέον θα προσκομιστούν από όλους τους συμμετέχοντες οικονομικούς φορείς οι παρακάτω εγγυήσεις:

1. Εγγύηση προμηθευτή ή κατασκευαστή των φωτοβολταϊκών πλαισίων (**Απαίτηση Διαγωνισμού: κατ'ελάχιστον 12 έτη**)
2. Εγγύηση προμηθευτή ή κατασκευαστή απόδοσης των φωτοβολταϊκών πλαισίων (**Απαίτηση Διαγωνισμού: κατ'ελάχιστον 80% στα 10 πρώτα έτη και 75% στα πρώτα 20 έτη σε σχέση με την ονομαστική ισχύ**)
3. Εγγύηση προμηθευτή ή κατασκευαστή της γραμμικής μείωσης απόδοσης των φωτοβολταϊκών πλαισίων (**Απαίτηση Διαγωνισμού: κατ'ελάχιστον 25 έτη**)
4. Εγγύηση προμηθευτή ή κατασκευαστή για το στηρικτικό σύστημα (**κατ'ελάχιστον ίση με 20 έτη για τα προφίλ αλουμινίου**)
5. Εγγύηση προμηθευτή ή κατασκευαστή του αντιστροφέα (**κατ'ελάχιστον 5 έτη**)

Η τεχνική προσφορά θα πρέπει να περιλαμβάνει αναλυτικά τα κάτωθι:

- Τεχνική Προσφορά του προσφερόμενου εξοπλισμού και των προδιαγραφών του
- Σχέδιο χωροθέτησης και γενικής διάταξης
- Σχέδιο βάσεων
- Σχέδια οδεύσεων καλωδιώσεων και σωληνώσεων (dc/ac/data) (κάτοψη – τομή)
- Ηλεκτρολογικά σχέδια (μονογραμμικό σχέδιο Σ.Ρ. και Ε.Ρ, γείωσης, πινάκων, μεγέθη ηλεκτρολογικού εξοπλισμού, μονογραμμικό ασθενών)
- Αναλυτικοί υπολογισμοί μήκους και πτώσεων τάσης καλωδίων (DC & AC).
- Εκτύπωση της αποδεκτής διαστασιολόγησης των Inverter DC/AC και των strings με τα

προσφερόμενα Φ/Β πλαίσια από λογισμικό της κατασκευάστριας εταιρίας των Inverter DC/AC.

- Ενεργειακή μελέτη με έγκριτο λογισμικό (ενδεικτικά αναφέρονται τα PVSYST ή PVSOL). Θα πρέπει να έχουν ληφθεί υπόψη όλες οι απώλειες βάσει της προσφοράς του. Η ενεργειακή μελέτη θα πρέπει να λάβει υπόψη όλες τις παραμέτρους που θα καθορίσουν την ελάχιστη μέση ετήσια απόδοση που θα εγγυηθεί ο ανάδοχος, όπως

⁹⁹ Άρθρο 94 του ν. 4412/2016

¹⁰⁰ Αυτά περιλαμβάνουν τα αποδεικτικά στοιχεία που τεκμηριώνουν την τεχνική καταλληλότητα των προσφερομένων ειδών βάσει των οποίων θα αξιολογηθεί η τεχνική προσφορά. Αναφέρονται υποχρεωτικά τα αποδεικτικά στοιχεία που τυχόν προβλέπονται στις τεχνικές προδιαγραφές του προς προμήθεια αγαθού, σύμφωνα με Παράρτημα της Διακήρυξης και τυχόν υπόδειγμα τεχνικής προσφοράς.

¹⁰¹ Άρθρο 58 του ν. 4412/2016.

αναφέρεται στις απαιτήσεις σχεδιασμού.

- Συμπληρωμένο φύλλο συμμόρφωσης της παρούσας.

Οι οικονομικοί φορείς για την παρούσα διαδικασία σύναψης σύμβασης οφείλουν να διαθέτουν τις απαιτούμενες πιστοποιήσεις σύμφωνα με το ΠΑΡΑΡΤΗΜΑ Ι της παρούσας.

ISO

- Η εταιρεία κατασκευής των φωτοβολταϊκών πλαισίων θα πρέπει να είναι πιστοποιημένη σύμφωνα με το ISO 9001:2008 ή και νεότερο, ISO 14001:2008 ή και νεότερο και ISO 45001:2018 ή και νεότερο ή ισοδύναμες πιστοποιημένες από αναγνωρισμένο φορέα
- Η εταιρεία κατασκευής του στηρικτικού συστήματος έδρασης φωτοβολταϊκών πλαισίων θα πρέπει να είναι αναγνωρισμένη εταιρεία που θα κατέχει πιστοποίηση κατά ISO 9001:2008 και ELOT 1801.

Ειδικότερα το κάθε επί μέρους υλικό που θα πλαισιώνει τα φωτοβολταϊκά συστήματα θα πρέπει να πληρεί τις προδιαγραφές ή ισοδύναμες πιστοποιημένες όπως αναλυτικά περιγράφονται στο ΠΑΡΑΡΤΗΜΑ Ι και να υποβάλλουν με την προσφορά τους τα αντίστοιχα πιστοποιητικά.

Η αναθέτουσα αρχή αναγνωρίζει ισοδύναμα πιστοποιητικά που έχουν εκδοθεί από φορείς διαπιστευμένους από ισοδύναμους Οργανισμούς διαπίστευσης, εδρεύοντες και σε άλλα κράτη - μέλη σύμφωνα με τον Κανονισμό 765/2008/90. Επίσης, κάνει δεκτά άλλα αποδεικτικά στοιχεία για ισοδύναμα μέτρα διασφάλισης ποιότητας, εφόσον ο ενδιαφερόμενος οικονομικός φορέας δεν είχε τη δυνατότητα να αποκτήσει τα εν λόγω πιστοποιητικά εντός των σχετικών προθεσμιών για λόγους για τους οποίους δεν ευθύνεται ο ίδιος, υπό την προϋπόθεση ότι ο οικονομικός φορέας αποδεικνύει ότι τα προτεινόμενα μέτρα διασφάλισης ποιότητας πληρούν τα απαιτούμενα πρότυπα διασφάλισης ποιότητας.

2.4.4 Περιεχόμενα Φακέλου «Οικονομική Προσφορά» / Τρόπος σύνταξης και υποβολής οικονομικών προσφορών

Η Οικονομική Προσφορά¹⁰² συντάσσεται με βάση το αναγραφόμενο στην παρούσα κριτήριο ανάθεσης την πλέον συμφέρουσα από οικονομική άποψη προσφορά, μόνο βάσει της τιμής. Επειδή οι οικονομικοί όροι δεν έχουν αποτυπωθεί στο σύνολό τους στις ειδικές ηλεκτρονικές φόρμες του ΕΣΗΔΗΣ, οι Οικονομικοί Φορείς επισυνάπτουν ηλεκτρονικά υπογεγραμμένα πρόσθετα, σε σχέση με τις αναφορές (εκτυπώσεις) της παραγράφου 2.4.2.4, σχετικά ηλεκτρονικά αρχεία (ιδίως οικονομική προσφορά). Υπάρχει υπόδειγμα οικονομικής προσφοράς στο ΠΑΡΑΡΤΗΜΑ IV.

Κάθε διαγωνιζόμενος υποβάλει μόνο μια οικονομική προσφορά. Δεν επιτρέπεται η υποβολή εναλλακτικών προσφορών ή αντιπροσφορών.

Η τιμή του προς προμήθεια αγαθού δίνεται σε ευρώ ανά μονάδα.¹⁰³

Στην τιμή περιλαμβάνονται οι υπέρ τρίτων κρατήσεις, καθώς και κάθε άλλη επιβάρυνση, σύμφωνα με την κείμενη νομοθεσία, μη συμπεριλαμβανομένου Φ.Π.Α., για την παράδοση του αγαθού στον τόπο και με τον τρόπο που προβλέπεται στα έγγραφα της σύμβασης.

Οι προσφερόμενες τιμές είναι σταθερές καθ' όλη τη διάρκεια της σύμβασης και δεν αναπροσαρμόζονται.

Ως απαράδεκτες θα απορρίπτονται προσφορές στις οποίες: α) δεν δίνεται τιμή σε ΕΥΡΩ ή καθορίζεται σχέση ΕΥΡΩ προς ξένο νόμισμα, β) δεν προκύπτει με σαφήνεια η προσφερόμενη τιμή, με την επιφύλαξη του άρθρου 102 του ν. 4412/2016 και γ) η τιμή υπερβαίνει τον προϋπολογισμό της σύμβασης που καθορίζεται και τεκμηριώνεται από την αναθέτουσα αρχή.

¹⁰² Άρθρο 95 του ν. 4412/2016

¹⁰³ Εδώ πρέπει να καθορίζεται με σαφήνεια η σχετική μονάδα π.χ. λίτρα κ.α.

2.4.5 Χρόνος ισχύος των προσφορών¹⁰⁴

Οι υποβαλλόμενες προσφορές ισχύουν και δεσμεύουν τους οικονομικούς φορείς για διάστημα εκατό ογδόντα (180) ημερών από την επόμενη της καταληκτικής ημερομηνίας υποβολής προσφορών.

Προσφορά η οποία ορίζει χρόνο ισχύος μικρότερο από τον ανωτέρω προβλεπόμενο απορρίπτεται ως μη κανονική.

Η ισχύς της προσφοράς μπορεί να παρατείνεται εγγράφως, εφόσον τούτο ζητηθεί από την αναθέτουσα αρχή, πριν από τη λήξη της, με αντίστοιχη παράταση της εγγυητικής επιστολής συμμετοχής σύμφωνα με τα οριζόμενα στο άρθρο 72 παρ. 1 του ν. 4412/2016 και την παράγραφο 2.2.2. της παρούσας, κατ' ανώτατο όριο για χρονικό διάστημα ίσο με την προβλεπόμενη ως άνω αρχική διάρκεια. Σε περίπτωση αιτήματος της αναθέτουσας αρχής για παράταση της ισχύος της προσφοράς, οι προσφορές των οικονομικών φορέων που αποδέχτηκαν την παράταση, πριν τη λήξη ισχύος των προσφορών τους, ισχύουν και τους δεσμεύουν για το επιπλέον αυτό χρονικό διάστημα.

Μετά τη λήξη και του παραπάνω ανώτατου ορίου χρόνου παράτασης ισχύος της προσφοράς, τα αποτελέσματα της διαδικασίας ανάθεσης ματαιώνονται, εκτός αν η αναθέτουσα αρχή κρίνει, κατά περίπτωση, αιτιολογημένα, ότι η συνέχιση της διαδικασίας εξυπηρετεί το δημόσιο συμφέρον, οπότε οι οικονομικοί φορείς που συμμετέχουν στη διαδικασία μπορούν να επιλέξουν είτε να παρατείνουν την προσφορά και την εγγύηση συμμετοχής τους, εφόσον τους ζητηθεί πριν την πάροδο του ανωτέρω ανώτατου ορίου παράτασης της προσφοράς τους είτε όχι. Στην τελευταία περίπτωση, η διαδικασία συνεχίζεται με όσους παρατείνουν τις προσφορές τους και αποκλείονται οι λοιποί οικονομικοί φορείς.

Σε περίπτωση που λήξει ο χρόνος ισχύος των προσφορών και δεν ζητηθεί παράταση της προσφοράς, η αναθέτουσα αρχή δύναται με αιτιολογημένη απόφασή της, εφόσον η εκτέλεση της σύμβασης εξυπηρετεί το δημόσιο συμφέρον, να ζητήσει εκ των υστέρων από τους οικονομικούς φορείς που συμμετέχουν στη διαδικασία να παρατείνουν την προσφορά τους.

2.4.6 Λόγοι απόρριψης προσφορών¹⁰⁵

Η αναθέτουσα αρχή με βάση τα αποτελέσματα του ελέγχου και της αξιολόγησης των προσφορών, απορρίπτει προσφορά:

α) η οποία, με την επιφύλαξη του άρθρου 102 του ν. 4412/2016 περί συμπλήρωσης, αποκλίνει από अपαράβατους όρους περί σύνταξης και υποβολής της προσφοράς, ή δεν υποβάλλεται εμπρόθεσμα με τον τρόπο και με το περιεχόμενο που ορίζεται στην παρούσα και συγκεκριμένα στις παραγράφους 2.4.1 (Γενικοί όροι υποβολής προσφορών), 2.4.2. (Χρόνος και τρόπος υποβολής προσφορών), 2.4.3. (Περιεχόμενο φακέλων δικαιολογητικών συμμετοχής, τεχνικής προσφοράς, ειδικά ως προς τους όρους, οι οποίοι ρητώς έχουν καθοριστεί, επί ποινή αποκλεισμού, στην παρούσα Διακήρυξη), 2.4.4. (Περιεχόμενο φακέλου οικονομικής προσφοράς, τρόπος σύνταξης και υποβολής οικονομικών προσφορών, ειδικά ως προς τους όρους, οι οποίοι ρητώς έχουν καθοριστεί, επί ποινή αποκλεισμού, στην παρούσα Διακήρυξη), 2.4.5. (Χρόνος ισχύος προσφορών), 3.1. (Αποσφράγιση και αξιολόγηση προσφορών), 3.2 (Πρόσκληση υποβολής δικαιολογητικών προσωρινού αναδόχου) της παρούσας,¹⁰⁶

β) η οποία περιέχει ατελείς, ελλιπείς, ασαφείς ή λανθασμένες πληροφορίες ή τεκμηρίωση, συμπεριλαμβανομένων των πληροφοριών που περιέχονται στο ΕΕΕΣ, εφόσον αυτές δεν επιδέχονται συμπλήρωση, διόρθωση, αποσαφήνιση ή διευκρίνιση ή, εφόσον επιδέχονται, δεν έχουν αποκατασταθεί από τον προσφέροντα, εντός της προκαθορισμένης προθεσμίας, σύμφωνα το άρθρο 102 του ν. 4412/2016 και την παρ. 3.1.2.1 της παρούσας διακήρυξης,

γ) για την οποία ο προσφέρων δεν παράσχει τις απαιτούμενες εξηγήσεις, εντός της προκαθορισμένης προθεσμίας ή η εξήγηση δεν είναι αποδεκτή από την αναθέτουσα αρχή, σύμφωνα με την παρ. 3.1.2.1 της παρούσας και τα άρθρα 102 και 103 του ν. 4412/2016,

δ) η οποία είναι εναλλακτική προσφορά, παρουσιάζει ελλείψεις ως προς τα δικαιολογητικά που ζητούνται από τα έγγραφα της παρούσας διακήρυξης και αποκλίσεις ως προς τους όρους και τις τεχνικές προδιαγραφές της σύμβασης,

ε) η οποία υποβάλλεται από έναν προσφέροντα που έχει υποβάλει δύο ή περισσότερες προσφορές. Ο περιορισμός αυτός ισχύει, υπό τους όρους της παραγράφου 2.2.3.4 περ. γ' της παρούσας (περ. γ' της παρ. 4 του άρθρου 73 του ν.

¹⁰⁴ Άρθρο 97 ν. 4412/2016

¹⁰⁵ Άρθρο 91 του ν. 4412/2016

¹⁰⁶ Άρθρα 92 έως 97, άρθρο 100 καθώς και άρθρα 102 έως 104 του ν. 4412/16

26PROC019176465 2026-06-08

4412/2016) και στην περίπτωση ενώσεων οικονομικών φορέων με κοινά μέλη, καθώς και στην περίπτωση οικονομικών φορέων που συμμετέχουν είτε αυτοτελώς είτε ως μέλη ενώσεων.

στ) η οποία είναι υπό αίρεση,

ζ) η οποία θέτει όρο αναπροσαρμογής

η) για την οποία ο προσφέρων δεν παράσχει, εντός αποκλειστικής προθεσμίας είκοσι (20) ημερών από την κοινοποίηση σε αυτόν σχετικής πρόσκλησης της αναθέτουσας αρχής, εξηγήσεις αναφορικά με την τιμή ή το κόστος που προτείνει σε αυτήν, στην περίπτωση που η προσφορά του φαίνεται ασυνήθιστα χαμηλή σε σχέση με τα αγαθά, σύμφωνα με την παρ. 1 του άρθρου 88 του ν.4412/2016,

θ) εφόσον διαπιστωθεί ότι είναι ασυνήθιστα χαμηλή διότι δε συμμορφώνεται με τις ισχύουσες υποχρεώσεις της παρ. 2 του άρθρου 18 του ν.4412/2016,

ι) η οποία παρουσιάζει αποκλίσεις ως προς τους όρους και τις τεχνικές προδιαγραφές της σύμβασης που έχουν ρητώς καθοριστεί, επί ποινή αποκλεισμού, στην παρούσα Διακήρυξη,

ια) η οποία παρουσιάζει ελλείψεις ως προς τα δικαιολογητικά που ζητούνται από τα έγγραφα της παρούσας Διακήρυξης, εφόσον αυτές δεν θεραπευτούν από τον προσφέροντα με την υποβολή ή τη συμπλήρωσή τους, εντός της προκαθορισμένης προθεσμίας, σύμφωνα με τα άρθρα 102 και 103 του ν.4412/2016,

ιβ) εάν από τα δικαιολογητικά του άρθρου 103 του ν. 4412/2016, που προσκομίζονται από τον προσωρινό ανάδοχο, δεν αποδεικνύεται η μη συνδρομή των λόγων αποκλεισμού της παραγράφου 2.2.3 της παρούσας ή η πλήρωση μιας ή περισσότερων από τις απαιτήσεις των κριτηρίων ποιοτικής επιλογής, σύμφωνα με τις παραγράφους 2.2.4. επ., περί κριτηρίων επιλογής,

ιγ) εάν κατά τον έλεγχο των ως άνω δικαιολογητικών του άρθρου 103 του ν.4412/2016, διαπιστωθεί ότι τα στοιχεία που δηλώθηκαν, σύμφωνα με το άρθρο 79 του ν. 4412/2016, είναι εκ προθέσεως απατηλά, ή ότι έχουν υποβληθεί πλαστά αποδεικτικά στοιχεία.

3. ΔΙΕΝΕΡΓΕΙΑ ΔΙΑΔΙΚΑΣΙΑΣ - ΑΞΙΟΛΟΓΗΣΗ ΠΡΟΣΦΟΡΩΝ

3.1 Αποσφράγιση και αξιολόγηση προσφορών

3.1.1 Ηλεκτρονική αποσφράγιση προσφορών¹⁰⁷

Το πιστοποιημένο στο ΕΣΗΔΗΣ, για την αποσφράγιση των προσφορών αρμόδιο όργανο της αναθέτουσας αρχής, ήτοι η επιτροπή διενέργειας/επιτροπή αξιολόγησης¹⁰⁸, **εφεξής Επιτροπή Διαγωνισμού**, προβαίνει στην έναρξη της διαδικασίας ηλεκτρονικής αποσφράγισης των φακέλων των προσφορών, κατά το άρθρο 100 του ν. 4412/2016, ακολουθώντας τα εξής στάδια:

- Ηλεκτρονική Αποσφράγιση του (υπό)φακέλου «Δικαιολογητικά Συμμετοχής-Τεχνική Προσφορά» και του (υπό)φακέλου «Οικονομική Προσφορά», την 27/7/2026 και ώρα 10:00:00.

Σε κάθε στάδιο τα στοιχεία των προσφορών που αποσφραγίζονται είναι προσβάσιμα μόνο στα μέλη της Επιτροπής Διαγωνισμού και την αναθέτουσα αρχή¹⁰⁹.

3.1.2 Αξιολόγηση προσφορών

3.1.2.1 Μετά την κατά περίπτωση ηλεκτρονική αποσφράγιση των προσφορών η αναθέτουσα αρχή προβαίνει στην αξιολόγηση αυτών, μέσω των αρμόδιων πιστοποιημένων στο ΕΣΗΔΗΣ οργάνων της¹¹⁰, εφαρμοζόμενων κατά τα λοιπά των κειμένων διατάξεων.

Η αναθέτουσα αρχή, τηρώντας τις αρχές της ίσης μεταχείρισης και της διαφάνειας, ζητεί από τους προσφέροντες οικονομικούς φορείς, όταν οι πληροφορίες ή η τεκμηρίωση που πρέπει να υποβάλλονται είναι ή εμφανίζονται ελλιπείς ή λανθασμένες, συμπεριλαμβανομένων εκείνων στο ΕΕΕΣ, ή όταν λείπουν συγκεκριμένα έγγραφα, να υποβάλλουν, να συμπληρώνουν, να αποσαφηνίζουν ή να ολοκληρώνουν τις σχετικές πληροφορίες ή τεκμηρίωση, εντός προθεσμίας όχι μικρότερης των δέκα (10) ημερών και όχι μεγαλύτερης των είκοσι (20) ημερών από την ημερομηνία κοινοποίησης σε αυτούς της σχετικής πρόσκλησης. Η συμπλήρωση ή η αποσαφήνιση ζητείται και γίνεται αποδεκτή υπό την προϋπόθεση ότι δεν τροποποιείται η προσφορά του οικονομικού φορέα και ότι αφορά σε στοιχεία ή δεδομένα, των οποίων είναι αντικειμενικά εξακριβώσιμος ο προγενέστερος χαρακτήρας σε σχέση με το πέρας της καταληκτικής προθεσμίας παραλαβής προσφορών. Τα ανωτέρω ισχύουν κατ' αναλογία και για τυχόν ελλείψεις δηλώσεις, υπό την προϋπόθεση ότι βεβαιώνουν γεγονότα αντικειμενικώς εξακριβώσιμα¹¹¹.

[Επισημαίνεται ότι οι διευκρινίσεις/ συμπληρώσεις, κατ'εφαρμογή της παρούσας παραγράφου, σύμφωνα με τα οριζόμενα στις διατάξεις του άρθρου 102 του ν.4412/2016, ζητούνται από την αρμόδια Επιτροπή Αξιολόγησης των Προσφορών (Επιτροπή Διενέργειας Διαγωνισμού), μέσω της λειτουργικότητας «Επικοινωνία»:

- *είτε από την Επιτροπή, μέσω του πιστοποιημένου χρήστη της παρούσας ηλεκτρονικής διαδικασίας (χειριστή του διαγωνισμού), χωρίς τη σύνταξη διακριτού εγγράφου*
- *είτε, με αποστολή διακριτού εγγράφου της Επιτροπής, μέσω του πιστοποιημένου χρήστη της παρούσας ηλεκτρονικής διαδικασίας (χειριστή του διαγωνισμού), χωρίς, στην περίπτωση αυτή, να απαιτείται περαιτέρω έγκρισή του από το αποφαινόμενο όργανο.*

Σημειώνεται ότι, όσο διαρκεί η διαδικασία αξιολόγησης των προσφορών και μέχρι την αποστολή των σχετικών πρακτικών της Επιτροπής στον χειριστή του διαγωνισμού, προς έκδοση των σχετικών αποφάσεων, οι διευκρινίσεις ζητούνται από την Επιτροπή και δεν υπόκεινται σε προηγούμενη έγκριση του αποφαινόμενου οργάνου.

¹⁰⁷ Άρθρο 100 ν. 4412/2016 και άρθρο 16 ΚΥΑ ΕΣΗΔΗΣ Προμήθειες και Υπηρεσίες

¹⁰⁸ Επισημαίνεται ότι, ως προς τις προθεσμίες για την ολοκλήρωση των ενεργειών της Επιτροπής Διενέργειας Διαγωνισμού ισχύουν τα οριζόμενα στο άρθρο 221Α του ν. 4412/2016

¹⁰⁹ Άρθρο 16 παρ. 1 και 2 Κ.Υ.Α. ΕΣΗΔΗΣ Προμήθειες και Υπηρεσίες

¹¹⁰ Στο πλαίσιο των διαδικασιών ανάθεσης δημοσίων συμβάσεων, τα όργανα που γνωμοδοτούν προς τα αποφαινόμενα όργανα ((επιτροπή διενέργειας/επιτροπή αξιολόγησης) ελέγχουν, σύμφωνα με την παρ. 1 του άρθρου 221 του ν. 4412/2016, την καταλληλότητα των προσφερόντων, αξιολογούν τις προσφορές, εισηγούνται τον αποκλεισμό τους από τη διαδικασία, την απόρριψη των προσφορών, την κατακύρωση των αποτελεσμάτων, την αποδέσμευση ή κατάπτωση των εγγυήσεων, τη ματαίωση της διαδικασίας και γνωμοδοτούν για κάθε άλλο θέμα που ανακύπτει κατά τη διαδικασία ανάθεσης.

¹¹¹ Άρθρο 102 του ν. 4412/2016. Πρβλ και έκθεση συνεπειών ρυθμίσεων επί του άρθρου 42 του ν. 4781/2021

Σε κάθε περίπτωση, μετά την ολοκλήρωση της διαδικασίας αξιολόγησης, εκ μέρους της Επιτροπής και τη διαβίβαση των σχετικών πρακτικών προς το αποφαινόμενο όργανο, το τελευταίο, δύναται, κατά την κρίση του, να ζητεί διευκρινίσεις, από τους προσφέροντες, για στοιχεία των προσφορών, για τα οποία δεν ζητήθηκαν, είτε ακόμη και για στοιχεία, για τα οποία έχει ήδη γνωμοδοτήσει σχετικώς η Επιτροπή.

Το αποφαινόμενο όργανο διατηρεί το δικαίωμα να αναπέμψει στην Επιτροπή προς εξέταση και περαιτέρω διευκρινίσεις οποιοδήποτε ζήτημα, κατά την κρίση της, χρήζει διευκρινίσεων/ συμπληρώσεων.

Τα ανωτέρω ισχύουν και ως προς τα αιτήματα παροχής διευκρινίσεων-συμπληρώσεων, σε περιπτώσεις ασυνήθιστα χαμηλών προσφορών, καθώς και στο στάδιο της υποβολής των δικαιολογητικών κατακύρωσης του προσωρινού αναδόχου.¹¹²

Ειδικότερα :

α) Η Επιτροπή Διαγωνισμού εξετάζει αρχικά την προσκόμιση της εγγύησης συμμετοχής, σύμφωνα με την παράγραφο 1 του άρθρου 72. Σε περίπτωση παράλειψης προσκόμισης, είτε της εγγύησης συμμετοχής ηλεκτρονικής έκδοσης, μέχρι την καταληκτική ημερομηνία υποβολής προσφορών, είτε του πρωτοτύπου της έντυπης εγγύησης συμμετοχής, μέχρι την ημερομηνία και ώρα αποσφράγισης, η Επιτροπή Διαγωνισμού συντάσσει πρακτικό στο οποίο εισηγείται την απόρριψη της προσφοράς ως απαράδεκτης.

Στη συνέχεια εκδίδεται από την αναθέτουσα αρχή απόφαση, με την οποία επικυρώνεται το ανωτέρω πρακτικό. Η απόφαση απόρριψης της προσφοράς του παρόντος εδαφίου εκδίδεται πριν από την έκδοση οποιασδήποτε άλλης απόφασης σχετικά με την αξιολόγηση των προσφορών της οικείας διαδικασίας ανάθεσης σύμβασης και κοινοποιείται σε όλους τους προσφέροντες, μέσω της λειτουργικότητας της «Επικοινωνίας» του ηλεκτρονικού διαγωνισμού στο ΕΣΗΔΗΣ.

Κατά της εν λόγω απόφασης χωρεί προδικαστική προσφυγή, σύμφωνα με τα οριζόμενα στην παράγραφο 3.4 της παρούσας.

Η αναθέτουσα αρχή επικοινωνεί παράλληλα με τους φορείς που φέρονται να έχουν εκδώσει τις εγγυητικές επιστολές, προκειμένου να διαπιστώσει την εγκυρότητά τους¹¹³.

β) Μετά την έκδοση της ανωτέρω απόφασης η Επιτροπή Διαγωνισμού προβαίνει αρχικά στον έλεγχο των δικαιολογητικών συμμετοχής και εν συνεχεία στην αξιολόγηση των τεχνικών προσφορών των προσφερόντων των οποίων τα δικαιολογητικά συμμετοχής έκρινε πλήρη. Η αξιολόγηση γίνεται σύμφωνα με τους όρους της παρούσας και η διαδικασία αξιολόγησης ολοκληρώνεται με την καταχώριση σε πρακτικό των προσφερόντων, των αποτελεσμάτων του ελέγχου και της αξιολόγησης των δικαιολογητικών συμμετοχής και των τεχνικών προσφορών¹¹⁴.

γ) Στη συνέχεια η Επιτροπή Διαγωνισμού προβαίνει στην αξιολόγηση των οικονομικών προσφορών των προσφερόντων, των οποίων τα δικαιολογητικά συμμετοχής και η τεχνική προσφορά κρίθηκαν αποδεκτά, συντάσσει πρακτικό στο οποίο καταχωρίζονται οι οικονομικές προσφορές κατά σειρά μειοδοσίας και εισηγείται αιτιολογημένα την αποδοχή ή απόρριψή τους, την κατάταξη των προσφορών και την ανάδειξη του προσωρινού αναδόχου.

Εάν οι προσφορές φαίνονται ασυνήθιστα χαμηλές σε σχέση με το αντικείμενο της σύμβασης, η αναθέτουσα αρχή απαιτεί από τους οικονομικούς φορείς, μέσω της λειτουργικότητας της «Επικοινωνίας» του ηλεκτρονικού διαγωνισμού στο ΕΣΗΔΗΣ, να εξηγήσουν την τιμή ή το κόστος που προτείνουν στην προσφορά τους, εντός αποκλειστικής προθεσμίας, κατά ανώτατο όριο είκοσι (20) ημερών από την κοινοποίηση της σχετικής πρόσκλησης. Στην περίπτωση αυτή εφαρμόζονται τα άρθρα 88 και 89 ν. 4412/2016. Εάν τα παρεχόμενα στοιχεία δεν εξηγούν κατά τρόπο ικανοποιητικό το χαμηλό επίπεδο της τιμής ή του κόστους που προτείνεται, η προσφορά απορρίπτεται ως μη κανονική.

Στην περίπτωση ισότιμων προσφορών η αναθέτουσα αρχή επιλέγει τον ανάδοχο με κλήρωση μεταξύ των οικονομικών φορέων που υπέβαλαν ισότιμες προσφορές. Η κλήρωση γίνεται ενώπιον της Επιτροπής του Διαγωνισμού και παρουσία των οικονομικών φορέων που υπέβαλαν τις ισότιμες προσφορές.¹¹⁵

¹¹² Πρβλ. άρθρα 100 ν. 4412/2016, σε συνδυασμό με άρθρο 16 παρ. 3.2 της «ΚΥΑ ΕΣΗΔΗΣ Προμήθειες και Υπηρεσίες

¹¹³ Άρθρο 72 παρ. 13 του ν. 4412/2016

¹¹⁴ Η αναθέτουσα αρχή δύναται να εγκρίνει το πρακτικό αυτό με εσωτερική της απόφαση.

¹¹⁵ Άρθρο 90 παρ. 1 του ν. 4412/2016.

Στη συνέχεια, εφόσον το αποφαινόμενο όργανο της αναθέτουσας αρχής εγκρίνει τα ανωτέρω πρακτικά, εκδίδεται απόφαση για τα αποτελέσματα όλων των ως άνω σταδίων¹¹⁶ («Δικαιολογητικά Συμμετοχής», «Τεχνική Προσφορά» και «Οικονομική Προσφορά») και η αναθέτουσα αρχή προσκαλεί εγγράφως, μέσω της λειτουργικότητας της «Επικοινωνίας» του ηλεκτρονικού διαγωνισμού στο ΕΣΗΔΗΣ, τον πρώτο σε κατάταξη μειοδότη στον οποίον πρόκειται να γίνει η κατακύρωση («προσωρινός ανάδοχος») να υποβάλει τα δικαιολογητικά κατακύρωσης, σύμφωνα με όσα ορίζονται στο άρθρο 103 και την παράγραφο 3.2 της παρούσας, περί πρόσκλησης για υποβολή δικαιολογητικών. Η απόφαση έγκρισης των πρακτικών δεν κοινοποιείται στους προσφέροντες, δεν αναρτάται στο ΚΗΜΔΗΣ και στη «ΔΙΑΥΓΕΙΑ» και ενσωματώνεται στην απόφαση κατακύρωσης.¹¹⁷

Σε κάθε περίπτωση, όταν εξ αρχής έχει υποβληθεί μία προσφορά, τα αποτελέσματα όλων των σταδίων της διαδικασίας ανάθεσης, ήτοι Δικαιολογητικών Συμμετοχής, Τεχνικής Προσφοράς και Οικονομικής Προσφοράς, επικυρώνονται με την απόφαση κατακύρωσης του άρθρου 105 του ν. 4412/2016, σύμφωνα με την παράγραφο 3.3 της παρούσας, που εκδίδεται μετά το πέρας και του τελευταίου σταδίου της διαδικασίας. Κατά της ανωτέρω απόφασης χωρεί προδικαστική προσφυγή ενώπιον της Ε.Α.ΔΗ.ΣΥ., σύμφωνα με όσα προβλέπονται στην παράγραφο 3.4 της παρούσας¹¹⁸.

3.2 Πρόσκληση υποβολής δικαιολογητικών προσωρινού αναδόχου¹¹⁹ - Δικαιολογητικά προσωρινού αναδόχου

Μετά την αξιολόγηση των προσφορών, η αναθέτουσα αρχή αποστέλλει σχετική ηλεκτρονική πρόσκληση στον προσφέροντα, στον οποίο πρόκειται να γίνει η κατακύρωση («προσωρινό ανάδοχο»), μέσω της λειτουργικότητας της «Επικοινωνίας» του ηλεκτρονικού διαγωνισμού στο ΕΣΗΔΗΣ, και τον καλεί να υποβάλει εντός προθεσμίας δέκα (10) ημερών από την κοινοποίηση της σχετικής έγγραφης ειδοποίησης σε αυτόν, τα αποδεικτικά έγγραφα νομιμοποίησης και τα πρωτότυπα ή αντίγραφα όλων των δικαιολογητικών που περιγράφονται στην παράγραφο 2.2.9.2. της παρούσας Διακήρυξης, ως αποδεικτικά στοιχεία για τη μη συνδρομή των λόγων αποκλεισμού της παραγράφου 2.2.3 της Διακήρυξης, καθώς και για την πλήρωση των κριτηρίων ποιοτικής επιλογής των παραγράφων 2.2.4 - 2.2.8 αυτής.

Ειδικότερα, το σύνολο των στοιχείων και δικαιολογητικών της ως άνω παραγράφου αποστέλλονται από αυτόν σε μορφή ηλεκτρονικών αρχείων με μορφότυπο PDF, σύμφωνα με τα ειδικώς οριζόμενα στην παράγραφο 2.4.2.5 της παρούσας.

Εντός της προθεσμίας υποβολής των δικαιολογητικών κατακύρωσης και το αργότερο έως την τρίτη εργάσιμη ημέρα από την καταληκτική ημερομηνία ηλεκτρονικής υποβολής των δικαιολογητικών κατακύρωσης, προσκομίζονται με ευθύνη του οικονομικού φορέα, στην αναθέτουσα αρχή, σε έντυπη μορφή και σε κλειστό φάκελο, στον οποίο αναγράφεται ο αποστολέας, τα στοιχεία του Διαγωνισμού και ως παραλήπτης η Επιτροπή Διαγωνισμού, τα στοιχεία και δικαιολογητικά, τα οποία απαιτείται να προσκομισθούν σε έντυπη μορφή (ως πρωτότυπα ή ακριβή αντίγραφα), σύμφωνα με τα προβλεπόμενα στις διατάξεις της ως άνω παραγράφου 2.4.2.5¹²⁰.

Αν δεν προσκομισθούν τα παραπάνω δικαιολογητικά ή υπάρχουν ελλείψεις σε αυτά που υποβλήθηκαν, η αναθέτουσα αρχή καλεί τον προσωρινό ανάδοχο να προσκομίσει τα ελλείποντα δικαιολογητικά ή να συμπληρώσει τα ήδη υποβληθέντα ή να παράσχει διευκρινίσεις κατά το άρθρο 102 του ν. 4412/2016, εντός δέκα (10) ημερών από την κοινοποίηση της σχετικής πρόσκλησης σε αυτόν.

Ο προσωρινός ανάδοχος δύναται να υποβάλει προς την αναθέτουσα αρχή, μέσω της λειτουργικότητας της «Επικοινωνίας» του ηλεκτρονικού διαγωνισμού στο ΕΣΗΔΗΣ, αίτημα για παράταση της ως άνω προθεσμίας, συνοδευόμενο από αποδεικτικά έγγραφα περί αίτησης χορήγησης δικαιολογητικών προσωρινού αναδόχου. Στην περίπτωση αυτή η αναθέτουσα αρχή παρατείνει την προθεσμία υποβολής αυτών, για όσο χρόνο απαιτηθεί για τη χορήγησή τους από τις αρμόδιες δημόσιες αρχές. Ο προσωρινός ανάδοχος μπορεί να αξιοποιεί τη δυνατότητα αυτή τόσο εντός της αρχικής προθεσμίας για την υποβολή δικαιολογητικών, όσο και εντός της προθεσμίας για την προσκόμιση ελλειπόντων ή τη συμπλήρωση ήδη υποβληθέντων δικαιολογητικών, κατά την έννοια του άρθρου 102 του ν. 4412/2016, όπως προβλέπεται ανωτέρω. Η παρούσα ρύθμιση εφαρμόζεται αναλόγως και όταν η αναθέτουσα αρχή ζητήσει την προσκόμιση των δικαιολογητικών κατά τη διαδικασία αξιολόγησης των προσφορών ή αιτήσεων

¹¹⁶ Άρθρο 100 παρ. 2 του ν. 4412/2016

¹¹⁷ Πρβλ. άρθρο 100 παρ. 2 του ν. 4412/2016, σε συνδυασμό με άρθρο 10 παρ. 1 περ. ζ' της ΚΥΑ [ΚΗΜΔΗΣ]

¹¹⁸ Άρθρο 100 παρ. 6 του ν. 4412/2016

¹¹⁹ Άρθρο 103 του ν. 4412/2016

¹²⁰ Πρβλ. άρθρο 17 της ΚΥΑ ΕΣΗΔΗΣ Προμήθειες και Υπηρεσίες

συμμετοχής και πριν από το στάδιο κατακύρωσης, κατ' εφαρμογή της διάταξης του πρώτου εδαφίου της παρ. 5 του άρθρου 79 του ν. 4412/2016, τηρουμένων των αρχών της ίσης μεταχείρισης και της διαφάνειας.

Απορρίπτεται η προσφορά του προσωρινού αναδόχου, καταπίπτει υπέρ της αναθέτουσας αρχής η εγγύηση συμμετοχής του και η κατακύρωση γίνεται στον προσφέροντα που υπέβαλε την αμέσως επόμενη πλέον συμφέρουσα από οικονομική άποψη προσφορά, τηρουμένης της ανωτέρω διαδικασίας, εάν:

- i) κατά τον έλεγχο των παραπάνω δικαιολογητικών διαπιστωθεί ότι τα στοιχεία που δηλώθηκαν με το Ευρωπαϊκό Ενιαίο Έγγραφο Σύμβασης (ΕΕΕΣ) είναι εκ προθέσεως απατηλά, ή έχουν υποβληθεί πλαστά αποδεικτικά στοιχεία, ή
- ii) δεν υποβληθούν στο προκαθορισμένο χρονικό διάστημα τα απαιτούμενα πρωτότυπα ή αντίγραφα των παραπάνω δικαιολογητικών, ή
- iii) από τα δικαιολογητικά που προσκομίσθηκαν νομίμως και εμπροθέσμως, δεν αποδεικνύεται η μη συνδρομή των λόγων αποκλεισμού, σύμφωνα με την παράγραφο 2.2.3 (λόγοι αποκλεισμού) ή η πλήρωση μιας ή περισσότερων από τις απαιτήσεις των κριτηρίων ποιοτικής επιλογής σύμφωνα με τις παραγράφους 2.2.4 έως 2.2.8 (κριτήρια ποιοτικής επιλογής) της παρούσας.

Σε περίπτωση έγκαιρης και προσήκουσας ενημέρωσης της αναθέτουσας αρχής για μεταβολές στις προϋποθέσεις, τις οποίες ο προσωρινός ανάδοχος είχε δηλώσει με το Ευρωπαϊκό Ενιαίο Έγγραφο Σύμβασης (ΕΕΕΣ) ότι πληροί, οι οποίες (μεταβολές) είτε επήλθαν, είτε έλαβε γνώση αυτών μετά τη δήλωση και μέχρι την ημέρα της σύναψης της σύμβασης (οψιγενείς μεταβολές), δεν καταπίπτει υπέρ της αναθέτουσας αρχής η εγγύηση συμμετοχής του¹²¹.

Αν κανένας από τους προσφέροντες δεν υποβάλει αληθή ή ακριβή δήλωση ή δεν προσκομίσει ένα ή περισσότερα από τα απαιτούμενα έγγραφα και δικαιολογητικά ή δεν αποδείξει ότι: α) δεν βρίσκεται σε μία από τις καταστάσεις της παραγράφου 2.2.3 της παρούσας Διακήρυξης και β) πληροί τα σχετικά κριτήρια ποιοτικής επιλογής τα οποία έχουν καθοριστεί σύμφωνα με τις παραγράφους 2.2.4 -2.2.8 της παρούσας Διακήρυξης, η διαδικασία ματαιώνεται.

Η διαδικασία ελέγχου των παραπάνω δικαιολογητικών ολοκληρώνεται με τη σύνταξη πρακτικού από την Επιτροπή του Διαγωνισμού, στο οποίο αναγράφεται η τυχόν συμπλήρωση δικαιολογητικών σύμφωνα με όσα ορίζονται ανωτέρω (παράγραφος 3.1.2.1.) και τη διαβίβασή του στο αποφαινόμενο όργανο της αναθέτουσας αρχής για τη λήψη απόφασης είτε για την κατακύρωση της σύμβασης είτε για τη ματαίωση της διαδικασίας.

3.3 Κατακύρωση - σύναψη σύμβασης¹²²

3.3.1. Τα αποτελέσματα του ελέγχου των παραπάνω δικαιολογητικών και της εισήγησης της Επιτροπής επικυρώνονται με την απόφαση κατακύρωσης, στην οποία ενσωματώνεται η απόφαση έγκρισης των πρακτικών των περ. α' & β' της παρ. 2 του άρθρου 100 του ν. 4412/2016 (περί αξιολόγησης των δικαιολογητικών συμμετοχής, της τεχνικής και της οικονομικής προσφοράς).

Η αναθέτουσα αρχή κοινοποιεί, μέσω της λειτουργικότητας της «Επικοινωνίας» του διαγωνισμού στο ΕΣΗΔΗΣ σε όλους τους οικονομικούς φορείς που έλαβαν μέρος στη διαδικασία ανάθεσης, εκτός από όσους αποκλείστηκαν οριστικά δυνάμει της παρ. 1 του άρθρου 72 του ν. 4412/2016, την απόφαση κατακύρωσης, στην οποία αναφέρονται υποχρεωτικά οι προθεσμίες για την αναστολή της σύναψης σύμβασης, σύμφωνα με τα άρθρα 360 έως 372 του ν. 4412/2016, μαζί με αντίγραφο όλων των πρακτικών της διαδικασίας ελέγχου και αξιολόγησης των προσφορών, και, επιπλέον, αναρτά τα δικαιολογητικά του προσωρινού αναδόχου στα «Συνημμένα Ηλεκτρονικού Διαγωνισμού». Μετά την έκδοση και κοινοποίηση της απόφασης κατακύρωσης οι προσφέροντες λαμβάνουν γνώση των λοιπών συμμετεχόντων στη διαδικασία και των στοιχείων που υποβλήθηκαν από αυτούς, με ενέργειες της αναθέτουσας αρχής¹²³. Κατά της απόφασης κατακύρωσης χωρεί προδικαστική προσφυγή ενώπιον της Ε.Α.ΔΗ.ΣΥ., σύμφωνα με την παράγραφο 3.4 της παρούσας. Δεν επιτρέπεται η άσκηση άλλης διοικητικής προσφυγής κατά της ανωτέρω απόφασης.¹²⁴

3.3.2. Η απόφαση κατακύρωσης καθίσταται οριστική, εφόσον συντρέξουν οι ακόλουθες προϋποθέσεις σωρευτικά:

- α) κοινοποιηθεί η απόφαση κατακύρωσης σε όλους τους οικονομικούς φορείς που δεν έχουν αποκλειστεί οριστικά,

¹²¹ Άρθρο 104 παρ. 2 και 3 του ν. 4412/2016

¹²² Άρθρο 105 του ν. 4412/2016

¹²³ Πρβλ. άρθρο 16 παρ. 3 της ΚΥΑ ΕΣΗΔΗΣ Προμήθειες και Υπηρεσίες

¹²⁴ Άρθρο 100 παρ. 2 του ν. 4412/2016

β) παρέλθει άπρακτη η προθεσμία άσκησης προδικαστικής προσφυγής ή σε περίπτωση άσκησης, παρέλθει άπρακτη η προθεσμία άσκησης αίτησης αναστολής και ακύρωσης κατά της απόφασης της Ε.Α.ΔΗ.ΣΥ και σε περίπτωση άσκησης αίτησης αναστολής και ακύρωσης κατά της απόφασης της Ε.Α.ΔΗ.ΣΥ., εκδοθεί απόφαση επί της αίτησης, με την επιφύλαξη της χορήγησης προσωρινής διαταγής, σύμφωνα με όσα ορίζονται στο τελευταίο εδάφιο της παρ. 4 του άρθρου 372 του ν. 4412/2016,

γ) ολοκληρωθεί επιτυχώς ο προσυμβατικός έλεγχος από το Ελεγκτικό Συνέδριο, σύμφωνα με τα άρθρα 324 έως 327 του ν. 4700/2020, εφόσον απαιτείται,

και

δ) *[μόνο στην περίπτωση του προσυμβατικού ελέγχου ή της άσκησης προδικαστικής προσφυγής κατά της απόφασης κατακύρωσης]* ο προσωρινός ανάδοχος υποβάλει, έπειτα από σχετική πρόσκληση, υπεύθυνη δήλωση, που υπογράφεται σύμφωνα με όσα ορίζονται στο άρθρο 79Α του ν. 4412/2016, στην οποία δηλώνεται ότι δεν έχουν επέλθει στο πρόσωπό του οψιγενείς μεταβολές κατά την έννοια του άρθρου 104 του ν. 4412/2016. Η υπεύθυνη δήλωση ελέγχεται από την αναθέτουσα αρχή και μνημονεύεται στο συμφωνητικό. Εφόσον δηλωθούν οψιγενείς μεταβολές, η δήλωση ελέγχεται από την Επιτροπή Διαγωνισμού, η οποία εισηγείται προς το αρμόδιο αποφαινόμενο όργανο.

Μετά την οριστικοποίηση της απόφασης κατακύρωσης η αναθέτουσα αρχή προσκαλεί τον ανάδοχο, μέσω της λειτουργικότητας της «Επικοινωνίας» του ηλεκτρονικού διαγωνισμού στο ΕΣΗΔΗΣ, να προσέλθει για υπογραφή του συμφωνητικού, θέτοντάς του προθεσμία δεκαπέντε (15) ημερών από την κοινοποίηση της σχετικής ειδικής πρόσκλησης. Η σύμβαση θεωρείται συναφθείσα με την κοινοποίηση της πρόσκλησης του προηγούμενου εδαφίου στον ανάδοχο.

Η εγγυητική καλής εκτέλεσης θα προσκομιστεί πριν την υπογραφή της σύμβασης.

Στην περίπτωση που ο ανάδοχος δεν προσέλθει να υπογράψει το ως άνω συμφωνητικό μέσα στην ταχθείσα προθεσμία, με την επιφύλαξη αντικειμενικών λόγων ανωτέρας βίας, κηρύσσεται έκπτωτος, κατατίπτει υπέρ της αναθέτουσας αρχής η εγγυητική επιστολή συμμετοχής του και ακολουθείται η ίδια ως άνω διαδικασία για τον προσφέροντα που υπέβαλε την αμέσως επόμενη πλέον συμφέρουσα από οικονομική άποψη προσφορά. Αν κανένας από τους προσφέροντες δεν προσέλθει για την υπογραφή του συμφωνητικού, η διαδικασία ανάθεσης ματαιώνεται σύμφωνα με την παράγραφο 3.5 της παρούσας Διακήρυξης. Στην περίπτωση αυτή, η αναθέτουσα αρχή μπορεί να αναζητήσει αποζημίωση, πέρα από την κατατίπτουσα εγγυητική επιστολή, ιδίως δυνάμει των άρθρων 197 και 198 του ΑΚ.

Εάν η αναθέτουσα αρχή δεν απευθύνει την ειδική πρόσκληση για την υπογραφή του συμφωνητικού εντός χρονικού διαστήματος εξήντα (60) ημερών από την οριστικοποίηση της απόφασης κατακύρωσης, με την επιφύλαξη της ύπαρξης επιτακτικού λόγου δημόσιου συμφέροντος ή αντικειμενικών λόγων ανωτέρας βίας, ο ανάδοχος δικαιούται να απέχει από την υπογραφή του συμφωνητικού, χωρίς να εκπέσει η εγγύηση συμμετοχής του, καθώς και να αναζητήσει αποζημίωση ιδίως δυνάμει των άρθρων 197 και 198 του ΑΚ.

3.4 Προδικαστικές Προσφυγές - Προσωρινή και οριστική Δικαστική Προστασία

Α. Κάθε ενδιαφερόμενος, ο οποίος έχει ή είχε συμφέρον να του ανατεθεί η συγκεκριμένη δημόσια σύμβαση και έχει υποστεί ή ενδέχεται να υποστεί ζημία από εκτελεστή πράξη ή παράλειψη της αναθέτουσας αρχής κατά παράβαση της ενωσιακής ή εσωτερικής νομοθεσίας στον τομέα των δημοσίων συμβάσεων, έχει δικαίωμα να προσφύγει στην Ενιαία Αρχή Δημοσίων Συμβάσεων (Ε.Α.ΔΗ.ΣΥ.), σύμφωνα με τα ειδικότερα οριζόμενα στα άρθρα 346 επ. ν. 4412/2016 και 1 επ. του π.δ. 39/2017, στρεφόμενος με προδικαστική προσφυγή, κατά πράξης ή παράλειψης της αναθέτουσας αρχής, προσδιορίζοντας ειδικώς τις νομικές και πραγματικές αιτιάσεις που δικαιολογούν το αίτημά του¹²⁵.

Σε περίπτωση προσφυγής κατά πράξης της αναθέτουσας αρχής, η προθεσμία για την άσκηση της προδικαστικής προσφυγής είναι:

(α) δέκα (10) ημέρες από την κοινοποίηση της προσβαλλόμενης πράξης στον ενδιαφερόμενο οικονομικό φορέα αν η πράξη κοινοποιήθηκε με ηλεκτρονικά μέσα ή

(β) δεκαπέντε (15) ημέρες από την κοινοποίηση της προσβαλλόμενης πράξης σε αυτόν αν χρησιμοποιήθηκαν άλλα μέσα επικοινωνίας, άλλως

¹²⁵ Άρθρο 360 παρ. 1 του ν. 4412/2016 και 3 παρ. 1 π.δ. 39/2017.

(γ) δέκα (10) ημέρες από την πλήρη, πραγματική ή τεκμαιρόμενη, γνώση της πράξης που βλάπτει τα συμφέροντα του ενδιαφερόμενου οικονομικού φορέα. Ειδικά για την άσκηση προσφυγής κατά προκήρυξης, η πλήρης γνώση αυτής τεκμαίρεται μετά την πάροδο δεκαπέντε (15) ημερών από τη δημοσίευση στο ΚΗΜΔΗΣ.

Σε περίπτωση παράλειψης που αποδίδεται στην αναθέτουσα αρχή, η προθεσμία για την άσκηση της προδικαστικής προσφυγής είναι δεκαπέντε (15) ημέρες από την επομένη της συντέλεσης της προσβαλλόμενης παράλειψης¹²⁶.

Οι προθεσμίες ως προς την υποβολή των προδικαστικών προσφυγών και των παρεμβάσεων αρχίζουν την επομένη της ημέρας της προαναφερθείσας κατά περίπτωση κοινοποίησης ή γνώσης και λήγουν όταν περάσει ολόκληρη η τελευταία ημέρα και ώρα 23:59:59 και, αν αυτή είναι εξαιρετέα ή Σάββατο, όταν περάσει ολόκληρη η επόμενη εργάσιμη ημέρα και ώρα 23:59:59¹²⁷.

Η προδικαστική προσφυγή συντάσσεται υποχρεωτικά με τη χρήση του τυποποιημένου εντύπου του Παραρτήματος Ι του π.δ/τος 39/2017 και κατατίθεται ηλεκτρονικά μέσω της λειτουργικότητας «Επικοινωνία» στην ηλεκτρονική περιοχή του συγκεκριμένου διαγωνισμού, επιλέγοντας την ένδειξη «Προδικαστική Προσφυγή» σύμφωνα με το άρθρο 18 της Κ.Υ.Α. Προμήθειες και Υπηρεσίες.

Σε περίπτωση τεχνικής αδυναμίας λειτουργίας του ΕΣΗΔΗΣ, η οποία ανακοινώνεται και πιστοποιείται εκ των προτέρων, για τις δημόσιες συμβάσεις προμηθειών και υπηρεσιών από τη Διεύθυνση Διαχείρισης, Ανάπτυξης και Υποστήριξης του ΕΣΗΔΗΣ του Υπουργείου Ψηφιακής Διακυβέρνησης, αναστέλλονται για το αντίστοιχο διάστημα οι σχετικές προθεσμίες. Σε περίπτωση αιφνίδιας τεχνικής αδυναμίας του ΕΣΗΔΗΣ, το προηγούμενο εδάφιο δεν εφαρμόζεται και η προσφυγή κατατίθεται στην ΕΑΔΗΣΥ με μήνυμα ηλεκτρονικού ταχυδρομείου, η δε τεχνική αδυναμία πιστοποιείται εκ των υστέρων. Η προδικαστική προσφυγή περιέχει τις νομικές και πραγματικές αιτιάσεις που δικαιολογούν το αίτημά της. Η έκταση της προσφυγής δεν υπερβαίνει το όριο των είκοσι πέντε (25) σελίδων. Υπέρβαση του ορίου των σελίδων δικαιολογείται μόνο σε εξαιρετικές περιστάσεις, όπως ιδίως, αν με την προσφυγή αμφισβητείται η πλήρωση πλήθους τεχνικών προδιαγραφών. Το Κλιμάκιο εξέτασης της προσφυγής μπορεί να ζητήσει, με πράξη του Προέδρου του, τον περιορισμό της αδικαιολόγητης έκτασής της. Αν ο προσφεύγων δεν συμμορφωθεί με την πράξη του προηγούμενου εδαφίου, καταβάλλει παράβολο ίσο προς το διπλάσιο του παραβόλου που προβλέπεται για την άσκηση της προσφυγής.¹²⁸

Για το παραδεκτό της άσκησης της προδικαστικής προσφυγής κατατίθεται παράβολο από τον προσφεύγοντα υπέρ του Ελληνικού Δημοσίου, σύμφωνα με όσα ορίζονται στο άρθρο 363 του ν. 4412/2016. Η επιστροφή του παραβόλου στον προσφεύγοντα γίνεται: α) σε περίπτωση ολικής ή μερικής αποδοχής της προσφυγής του, β) όταν η αναθέτουσα αρχή ανακαλεί την προσβαλλόμενη πράξη ή προβαίνει στην οφειλόμενη ενέργεια πριν από την έκδοση της απόφασης της Ε.Α.ΔΗ.ΣΥ. επί της προσφυγής, γ) σε περίπτωση παραίτησης του προσφεύγοντος από την προσφυγή του έως και δέκα (10) ημέρες από την κατάθεση της προσφυγής.

Αν το δικαστήριο ακυρώσει απόφαση της ΕΑΔΗΣΥ και αναπέμψει την υπόθεση σε αυτήν για νέα κρίση, αν το παράβολο είχε επιστραφεί, κατατίθεται νέο ισόποσο παράβολο εντός τριών (3) ημερών από την κοινοποίηση στον προσφεύγοντα της πράξης περί ορισμού ημέρας εξέτασης της προδικαστικής προσφυγής και Εισηγητή. Αν το δικαστήριο ακυρώσει απόφαση της ΕΑΔΗΣΥ χωρίς να αναπέμψει την υπόθεση στην Αρχή για νέα κρίση, αποφαίνεται το ίδιο και για την τύχη του καταβληθέντος για την προδικαστική προσφυγή και μη επιστραφέντος παραβόλου. Στην περίπτωση αυτή, αν το δικαστήριο παραλείψει να περιλάβει στην απόφασή του διάταξη για την τύχη του παραβόλου της προδικαστικής προσφυγής, του οποίου είχε διαταχθεί η κατάπτωση, αυτό επιστρέφεται από την ΕΑΔΗΣΥ, μετά από αίτηση του ενδιαφερομένου¹²⁹.

Η προθεσμία για την άσκηση της προδικαστικής προσφυγής και η άσκησή της κωλύουν τη σύναψη της σύμβασης επί ποινή ακυρότητας, η οποία διαπιστώνεται με απόφαση της Ε.Α.ΔΗ.ΣΥ μετά από άσκηση προδικαστικής προσφυγής, σύμφωνα με το άρθρο 368 του ν. 4412/2016 και 20 του π.δ. 39/2017. περί προδικαστικής προσφυγής για την κήρυξη ακυρότητας της σύμβασης, εκτός εάν η ΕΑΔΗΣΥ, κατά τη διαδικασία χορήγησης προσωρινών μέτρων, σύμφωνα με το άρθρο 366, αποφανθεί διαφορετικά. Κατά τα λοιπά η άσκηση της προδικαστικής προσφυγής δεν κωλύει την πρόοδο της διαγωνιστικής διαδικασίας, με την επιφύλαξη του άρθρου 366 (τροποποίηση της παρ. 1 του άρθρου 364 με το άρθρ. 26 του Ν. 5218/25, ΦΕΚ-125 Α/14-7-2025).

Κατά τα λοιπά η άσκηση της προδικαστικής προσφυγής δεν κωλύει την πρόοδο της διαγωνιστικής διαδικασίας, με την επιφύλαξη του άρθρου 366.

¹²⁶ Άρθρο 361 του ν. 4412/2016 και 4 του π.δ. 39/2017

¹²⁷ Παρ. 2 του άρθρου 9 και άρθρο 18 της Κ.Υ.Α. ΕΣΗΔΗΣ Προμήθειες και Υπηρεσίες

¹²⁸ Άρθρο 24 Ν. 5218/2025

¹²⁹ Άρθρο 25 Ν. 5218/2025

Η προηγούμενη παράγραφος δεν εφαρμόζεται στην περίπτωση που, κατά τη διαδικασία σύναψης της παρούσας σύμβασης, υποβληθεί μόνο μία (1) προσφορά.

Μετά την, κατά τα ως άνω, ηλεκτρονική κατάθεση της προδικαστικής προσφυγής η αναθέτουσα αρχή, μέσω της λειτουργίας «Επικοινωνία»:

α) Κοινοποιεί την προσφυγή το αργότερο έως την επόμενη εργάσιμη ημέρα από την κατάθεσή της σε κάθε ενδιαφερόμενο τρίτο, ο οποίος μπορεί να θίγεται από την αποδοχή της προσφυγής, προκειμένου να ασκήσει το, προβλεπόμενο από τα άρθρα 362 παρ. 3 και 7 του π.δ. 39/2017, δικαίωμα παρέμβασής του στη διαδικασία εξέτασης της προσφυγής, για τη διατήρηση της ισχύος της προσβαλλόμενης πράξης, προσκομίζοντας όλα τα κρίσιμα έγγραφα που έχει στη διάθεσή του.

β) Διαβιβάζει στην Ε.Α.ΔΗ.ΣΥ., το αργότερο εντός δεκαπέντε (15) ημερών από την ημέρα κατάθεσης, τον πλήρη φάκελο της υπόθεσης, τα αποδεικτικά κοινοποίησης στους ενδιαφερόμενους τρίτους αλλά και την Έκθεση Απόψεων της επί της προσφυγής. Στην Έκθεση Απόψεων η αναθέτουσα αρχή μπορεί να παραθέσει αρχική ή συμπληρωματική αιτιολογία για την υποστήριξη της προσβαλλόμενης με την προδικαστική προσφυγή πράξης.

γ) Κοινοποιεί σε όλα τα μέρη την Έκθεση Απόψεων, τις Παρεμβάσεις και τα σχετικά έγγραφα που τυχόν τη συνοδεύουν, μέσω του ηλεκτρονικού τόπου του διαγωνισμού το αργότερο έως την επόμενη εργάσιμη ημέρα από την κατάθεσή τους.

δ) Συμπληρωματικά υπομνήματα κατατίθενται από οποιοδήποτε από τα μέρη μέσω της πλατφόρμας του ΕΣΗΔΗΣ, το αργότερο εντός πέντε (5) ημερών από την κοινοποίηση των απόψεων της αναθέτουσας αρχής.

Η άσκηση της προδικαστικής προσφυγής αποτελεί προϋπόθεση για την άσκηση των ένδικων βοηθημάτων της αίτησης αναστολής και ακύρωσης του άρθρου 372 του ν. 4412/2016 κατά των εκτελεστών πράξεων ή παραλείψεων της αναθέτουσας αρχής.

Β. Όποιος έχει έννομο συμφέρον μπορεί να ζητήσει, με το ίδιο δικόγραφο εφαρμοζόμενων αναλογικά των διατάξεων του π.δ. 18/1989, την αναστολή εκτέλεσης της απόφασης της Ε.Α.ΔΗ.ΣΥ. και την ακύρωσή της ενώπιον του αρμόδιου Διοικητικού Δικαστηρίου Θεσσαλονίκης¹³⁰. Το αυτό ισχύει και σε περίπτωση σιωπηρής απόρριψης της προδικαστικής προσφυγής από την Ε.Α.ΔΗ.ΣΥ. Δικαίωμα άσκησης του ως άνω ένδικου βοηθήματος έχει και η αναθέτουσα αρχή, αν η Ε.Α.ΔΗ.ΣΥ. κάνει δεκτή την προδικαστική προσφυγή, αλλά και αυτός του οποίου έχει γίνει εν μέρει δεκτή η προδικαστική προσφυγή.

Με την απόφαση της Ε.Α.ΔΗ.ΣΥ. λογίζονται ως συμπροσβαλλόμενες και όλες οι συναφείς προς την ανωτέρω απόφαση πράξεις ή παραλείψεις της αναθέτουσας αρχής, εφόσον έχουν εκδοθεί ή συντελεστεί αντιστοίχως έως τη συζήτηση της ως άνω αίτησης στο Δικαστήριο.

Η αίτηση αναστολής και ακύρωσης περιλαμβάνει μόνο αιτιάσεις που είχαν προταθεί με την προδικαστική προσφυγή ή αφορούν στη διαδικασία ενώπιον της Ε.Α.ΔΗ.ΣΥ. ή το περιεχόμενο των αποφάσεών της. Η αναθέτουσα αρχή, εφόσον ασκήσει την αίτηση της παρ. 1 του άρθρου 372 του ν. 4412/2016, μπορεί να προβάλει και οψιγενείς ισχυρισμούς αναφορικά με τους επιτακτικούς λόγους δημοσίου συμφέροντος, οι οποίοι καθιστούν αναγκαία την άμεση ανάθεση της σύμβασης.¹³¹

Η αίτηση ασκείται εντός δέκα (10) ημερών από την κοινοποίηση ή την πλήρη γνώση της απόφασης της ΕΑΔΗΣΥ ή από την παρέλευση της προθεσμίας για την έκδοση απόφασης, σύμφωνα με όσα ορίζονται στην παρ. 1 του άρθρου 367 περί διαδικασίας λήψης απόφασης και συνεπειών των αποφάσεων της ΕΑΔΗΣΥ. Η δικάσιμος για την εκδίκαση της αίτησης ακύρωσης δεν πρέπει να απέχει πέραν των εξήντα (60) ημερών από την κατάθεση του δικογράφου. Ο Πρόεδρος του αρμοδίου Τμήματος ορίζει με πράξη του τον εισηγητή, καθώς και την ημέρα και την ώρα εκδίκασης της αίτησης. Αντίγραφο της αίτησης με κλήση κοινοποιείται με τη φροντίδα του αιτούντος προς την ΕΑΔΗΣΥ, προς την αναθέτουσα αρχή, αν δεν έχει ασκήσει αυτή την αίτηση, για να προσκομίσει τον φάκελο της υπόθεσης και τις απόψεις

¹³⁰ Πρβλ. άρθρο 372 παρ. 3 του ν. 4412/2016, σύμφωνα με το οποίο: «Αρμόδιο για την εκδίκαση των υποθέσεων του παρόντος είναι το Διοικητικό Εφετείο της έδρας της αναθέτουσας αρχής. Κατ' εξαίρεση, διαφορές οποίες προκύπτουν από την ανάθεση δημόσιων συμβάσεων που εμπίπτουν στο πεδίο εφαρμογής των Οδηγιών 2014/24/ΕΕ και 2014/25/ΕΕ, με εκτιμώμενη αξία μεγαλύτερη των δεκαπέντε εκατομμυρίων (15.000.000) ευρώ, εκδικάζονται από το Συμβούλιο της Επικρατείας». Κατά συνέπεια, με βάση την εκτιμώμενη αξία εκάστης σύμβασης, η α.α. συμπληρώνει στο παρόν άρθρο της Διακήρυξης, το αρμόδιο, ανά περίπτωση, Δικαστήριο, ήτοι το Διοικητικό Εφετείο ή το Συμβούλιο της Επικρατείας αναλόγως.

¹³¹ Πρβλ. άρθρο 372 παρ. 1 και 2 του ν. 4412/2016.

της, καθώς και προς κάθε τρίτο ενδιαφερόμενο, την κλήτευση του οποίου διατάσσει με πράξη του ο Πρόεδρος ή ο προεδρεύων του αρμοδίου Δικαστηρίου ή Τμήματος, έως την επόμενη ημέρα από την κατάθεση της αίτησης. Σε περίπτωση άσκησης της αίτησης από την αναθέτουσα αρχή, αυτή διαβιβάζει στο αρμόδιο δικαστήριο τον φάκελο, η δε αιτιολογία της προσβαλλόμενης απόφασης της ΕΑΔΗΣΥ επέχει θέση απόψεων αυτής επί των λόγων ακύρωσης, οι οποίες μπορούν να συμπληρωθούν με υπόμνημα. Ο αιτών υποχρεούται επί ποινή απαραδέκτου του ενδίκου βοηθήματος να προβεί στις παραπάνω κοινοποιήσεις εντός αποκλειστικής προθεσμίας δύο (2) ημερών από την έκδοση και την παραλαβή της ως άνω πράξης του Δικαστηρίου. Εντός αποκλειστικής προθεσμίας δέκα (10) ημερών από την ως άνω κοινοποίηση της αίτησης κατατίθεται η παρέμβαση και διαβιβάζονται ο φάκελος και οι απόψεις της αναθέτουσας αρχής. Εντός της ίδιας προθεσμίας κατατίθενται στο Δικαστήριο και τα στοιχεία που υποστηρίζουν τους ισχυρισμούς των διαδίκων. Επιπρόσθετα, η παρέμβαση κοινοποιείται με επιμέλεια του παρεμβαίνοντος στα λοιπά μέρη της δίκης εντός δύο (2) ημερών από την κατάθεσή της, αλλιώς λογίζεται ως απαράδεκτη. Το διατακτικό της δικαστικής απόφασης εκδίδεται εντός δεκαπέντε (15) ημερών από τη συζήτηση της αίτησης της παρ. 1 ή από την προθεσμία για την υποβολή υπομνημάτων.» - (Σύμφωνα με το άρθρο 30 του Ν. 5218/25).

Για την άσκηση της αίτησης κατατίθεται παράβολο, σύμφωνα με τα ειδικότερα οριζόμενα στο άρθρο 372 παρ. 5 του ν. 4412/2016, όπως τροποποιήθηκε με την παρ. 2 του άρθρου 30 του Ν. 5218/25.

Η προθεσμία για την άσκηση και η άσκηση της αίτησης ενώπιον του αρμοδίου δικαστηρίου κωλύουν τη σύναψη της σύμβασης μέχρι την έκδοση της οριστικής δικαστικής απόφασης, εκτός εάν με προσωρινή διαταγή ο αρμόδιος δικαστής αποφανθεί διαφορετικά. Επίσης, η προθεσμία για την άσκηση και η άσκηση της αίτησης κωλύουν την πρόοδο της διαδικασίας ανάθεσης για χρονικό διάστημα δεκαπέντε (15) ημερών από την άσκηση της αίτησης, εκτός εάν με την προσωρινή διαταγή ο αρμόδιος δικαστής αποφανθεί διαφορετικά.¹³²

Αν ο ενδιαφερόμενος δεν αιτήθηκε ή αιτήθηκε ανεπιτυχώς την αναστολή και η σύμβαση υπογράφηκε και η εκτέλεσή της ολοκληρώθηκε πριν από τη συζήτηση της αίτησης, εφαρμόζεται αναλόγως η παρ. 2 του άρθρου 32 του π.δ. 18/1989.

Αν το δικαστήριο ακυρώσει πράξη ή παράλειψη της αναθέτουσας αρχής μετά τη σύναψη της σύμβασης, το κύρος της τελευταίας δεν θίγεται, εκτός αν πριν από τη σύναψη αυτής είχε ανασταλεί η διαδικασία σύναψης της σύμβασης. Στην περίπτωση που η σύμβαση δεν είναι άκυρη, ο ενδιαφερόμενος δικαιούται να αξιώσει αποζημίωση, σύμφωνα με τα αναφερόμενα στο άρθρο 373 του ν. 4412/2016.

Η απόφαση του Κλιμακίου ή του Εκτελεστικού Συμβουλίου της ΕΑΔΗΣΥ μπορεί να διορθωθεί, μετά από αίτηση του ενδιαφερομένου ή αυτεπαγγέλτως, αν κατά τη σύνταξη και την έκδοση αυτής παρεισέφρησαν λάθη, γραφικά ή λογιστικά, ή προφανείς ανακρίβειες¹³³

Με την επιφύλαξη των διατάξεων του ν. 4412/2016, για την εκδίκαση των διαφορών του παρόντος άρθρου εφαρμόζονται οι διατάξεις του π.δ. 18/1989.

Γ. Οι προθεσμίες των άρθρων 365, 366 και 367 του ν. 4412/2016 για την εξέταση των προδικαστικών προσφυγών και την έκδοση της απόφασης της ΕΑΔΗΣΥ, αναστέλλονται κατά το διάστημα από 1η μέχρι και 31 Αυγούστου 2023. Κατά το χρονικό διάστημα της αναστολής οι προδικαστικές προσφυγές, τα αιτήματα αναστολής της διαγωνιστικής διαδικασίας και τα αιτήματα λήψης προσωρινών μέτρων που αφορούν κατεπείγουσες περιπτώσεις για λόγους δημοσίου συμφέροντος ή διαγωνιστικές διαδικασίες που αφορούν σε συμβάσεις προμηθειών, που χρηματοδοτούνται, εν όλω ή εν μέρει, από το Ταμείο Ανάκαμψης και Ανθεκτικότητας, εξετάζονται από Κλιμάκια Διακοπών της ΕΑΔΗΣΥ, τα οποία ορίζονται με απόφαση του Εκτελεστικού Συμβουλίου της.¹³⁴

3.5 Ματαίωση Διαδικασίας

Η αναθέτουσα αρχή ματαιώνει ή δύναται να ματαιώσει εν όλω ή εν μέρει, αιτιολογημένα, τη διαδικασία ανάθεσης, για τους λόγους και υπό τους όρους του άρθρου 106 του ν. 4412/2016, μετά από γνώμη της αρμόδιας Επιτροπής του Διαγωνισμού. Επίσης, αν διαπιστωθούν σφάλματα ή παραλείψεις σε οποιοδήποτε στάδιο της διαδικασίας ανάθεσης, μπορεί, μετά από γνώμη της ως άνω Επιτροπής, να ακυρώσει μερικώς τη διαδικασία ή να αναμορφώσει ανάλογα το αποτέλεσμα της ή να αποφασίσει την επανάληψή της από το σημείο που εμφιλοχώρησε το σφάλμα ή η παράλειψη.

¹³² Πρβλ άρθρο 372 παρ. 6 του ν. 4412/2016.

¹³³ Προσθ. παρ.6 στο άρθρο 367 με το άρθρ. 28 του Ν. 5218/25

¹³⁴ Πρβλ. άρθρο 29 ν. 5218/2025

26PROC019176465 2026-06-08

Ειδικότερα, η αναθέτουσα αρχή ματαιώνει τη διαδικασία σύναψης όταν αυτή αποβεί άγονη είτε λόγω μη υποβολής προσφοράς είτε λόγω απόρριψης όλων των προσφορών, καθώς και στην περίπτωση του δεύτερου εδαφίου της παρ. 7 του άρθρου 105, περί κατακύρωσης και σύναψης σύμβασης.

Επίσης, μπορεί να ματαιώσει τη διαδικασία: α) λόγω παράτυπης διεξαγωγής της διαδικασίας ανάθεσης, εκτός εάν μπορεί να θεραπεύσει το σφάλμα ή την παράλειψη σύμφωνα με την παρ. 3 του άρθρου 106 , β) αν οι οικονομικές και τεχνικές παράμετροι που σχετίζονται με τη διαδικασία ανάθεσης άλλαξαν ουσιωδώς και η εκτέλεση του συμβατικού αντικείμενου δεν ενδιαφέρει πλέον την αναθέτουσα αρχή ή τον φορέα για τον οποίο προορίζεται το υπό ανάθεση αντικείμενο, γ) αν λόγω ανωτέρας βίας, δεν είναι δυνατή η κανονική εκτέλεση της σύμβασης, δ) αν η επιλεγείσα προσφορά κριθεί ως μη συμφέρουσα από οικονομική άποψη, ε) στην περίπτωση των παρ. 3 και 4 του άρθρου 97, περί χρόνου ισχύος προσφορών, στ) για άλλους επιτακτικούς λόγους δημοσίου συμφέροντος, όπως ιδίως, δημόσιας υγείας ή προστασίας του περιβάλλοντος.

4. ΟΡΟΙ ΕΚΤΕΛΕΣΗΣ ΤΗΣ ΣΥΜΒΑΣΗΣ

4.1 Εγγυήσεις (καλής εκτέλεσης, προκαταβολής, καλής λειτουργίας)

4.1.1 Εγγύηση καλής εκτέλεσης:

Για την υπογραφή της σύμβασης απαιτείται η παροχή εγγύησης καλής εκτέλεσης, σύμφωνα με το άρθρο 72 παρ. 4 του ν. 4412/2016, το ύψος της οποίας ανέρχεται σε ποσοστό 4% επί της εκτιμώμενης αξίας της σύμβασης ή του τμήματος της σύμβασης, χωρίς να συμπεριλαμβάνονται τα δικαιώματα προαίρεσης και κατατίθεται μέχρι και την υπογραφή του συμφωνητικού.

Η εγγύηση καλής εκτέλεσης, προκειμένου να γίνει αποδεκτή, πρέπει να περιλαμβάνει κατ' ελάχιστον τα αναφερόμενα στην παράγραφο 2.1.5. στοιχεία της παρούσας και επιπλέον τον αριθμό και τον τίτλο της σχετικής σύμβασης εφόσον ο τελευταίος είναι γνωστός. Το περιεχόμενό της είναι σύμφωνο με τα οριζόμενα στο άρθρο 72 του ν. 4412/2016.

Η εγγύηση καλής εκτέλεσης της σύμβασης καλύπτει συνολικά και χωρίς διακρίσεις την εφαρμογή όλων των όρων της σύμβασης και κάθε απαίτηση της αναθέτουσας αρχής έναντι του αναδόχου.

Σε περίπτωση τροποποίησης της σύμβασης κατά την παράγραφο 4.5, η οποία συνεπάγεται αύξηση της συμβατικής αξίας, ο ανάδοχος οφείλει να καταθέσει μέχρι την υπογραφή της τροποποιημένης σύμβασης, συμπληρωματική εγγύηση καλής εκτέλεσης, το ύψος της οποίας ανέρχεται σε ποσοστό 4% επί του ποσού της αύξησης της αξίας της σύμβασης.

Η εγγύηση καλής εκτέλεσης καταπίπτει υπέρ της αναθέτουσας αρχής στην περίπτωση παραβίασης, από τον ανάδοχο, των όρων της σύμβασης, όπως αυτή ειδικότερα ορίζει.

Ο χρόνος ισχύος της εγγύησης καλής εκτέλεσης πρέπει να είναι μεγαλύτερος από τον συμβατικό χρόνο φόρτωσης ή παράδοσης, για διάστημα τριάντα (30) ημερών.

Η/Οι εγγύηση/εις καλής εκτέλεσης επιστρέφεται/ονται στο σύνολό του/ς μετά από την ποσοτική και ποιοτική παραλαβή του συνόλου του αντικειμένου της σύμβασης.

Σε περίπτωση που στο πρωτόκολλο ποιοτικής και ποσοτικής παραλαβής αναφέρονται παρατηρήσεις ή υπάρχει εκπρόθεσμη παράδοση, η επιστροφή των εγγυήσεων καλής εκτέλεσης γίνεται μετά από την αντιμετώπιση, σύμφωνα με όσα προβλέπονται, των παρατηρήσεων και του εκπροθέσμου.

4.1.2. Εγγύηση καλής λειτουργίας

Απαιτείται η προσκόμιση «εγγύηση καλής λειτουργίας» για την αποκατάσταση των ελαττωμάτων που ανακύπτουν ή των ζημιών που προκαλούνται από δυσλειτουργία των αγαθών κατά την περίοδο εγγύησης καλής λειτουργίας. Το ύψος της «εγγύησης καλής λειτουργίας» καθορίζεται σε ποσοστό 2% της εκτιμώμενης αξίας της σύμβασης χωρίς Φ.Π.Α. και την αξία της προαίρεσης και ορίζεται στο ποσό των 8.870,97 ευρώ. (Το ύψος της «εγγύησης καλής λειτουργίας» καθορίζεται στο σημείο αυτό και δεν μπορεί να υπερβαίνει το πέντε τοις εκατό (5%) της εκτιμώμενης αξίας της σύμβασης). Η επιστροφή της ανωτέρω εγγύησης λαμβάνει χώρα μετά την ολοκλήρωση της περιόδου εγγύησης καλής λειτουργίας, σύμφωνα και με τα οριζόμενα στην παράγραφο 6.6 της παρούσας¹³⁵.

4.2 Συμβατικό Πλαίσιο - Εφαρμοστέα Νομοθεσία

Κατά την εκτέλεση της σύμβασης εφαρμόζονται οι διατάξεις του ν. 4412/2016, οι όροι της παρούσας Διακήρυξης και συμπληρωματικά ο Αστικός Κώδικας.

4.3 Όροι εκτέλεσης της σύμβασης

4.3.1 Κατά την εκτέλεση της σύμβασης ο ανάδοχος τηρεί τις υποχρεώσεις στους τομείς του περιβαλλοντικού, κοινωνικοασφαλιστικού και εργατικού δικαίου, που έχουν θεσπιστεί με το δίκαιο της Ένωσης, το εθνικό δίκαιο, συλλογικές συμβάσεις ή διεθνείς διατάξεις περιβαλλοντικού, κοινωνικοασφαλιστικού και εργατικού δικαίου, οι οποίες απαριθμούνται στο Παράρτημα Χ του Προσαρτήματος Α'.

¹³⁵ Άρθρο 72 παρ. 10 του ν. 4412/2016

Η τήρηση των εν λόγω υποχρεώσεων από τον ανάδοχο και τους υπεργολάβους του ελέγχεται και βεβαιώνεται από τα όργανα που επιβλέπουν την εκτέλεση της σύμβασης και τις αρμόδιες δημόσιες αρχές και υπηρεσίες που ενεργούν εντός των ορίων της ευθύνης και της αρμοδιότητάς τους.

4.3.2 Στις συμβάσεις προμηθειών προϊόντων που εμπίπτουν στο πεδίο εφαρμογής του ν. 4819/2021, επιπλέον του όρου της παρ. 4.3.1 περιλαμβάνεται ο όρος ότι ο ανάδοχος υποχρεούται κατά την υπογραφή της σύμβασης και καθ' όλη τη διάρκεια εκτέλεσης να τηρεί τις υποχρεώσεις των παραγράφων 1, 4 και 5 του άρθρου 11 του ν. 4819/2021. Η τήρηση των υποχρεώσεων ελέγχεται από την αναθέτουσα αρχή μέσω του αρχείου δημοσιοποίησης εγγεγραμμένων παραγωγών στο Εθνικό Μητρώο Παραγωγών (ΕΜΠΑ) που τηρείται στην ηλεκτρονική σελίδα του Ε.Ο.ΑΝ. εντός της προθεσμίας της παραγράφου 4 του άρθρου 105 του ν. 4412/2016 και αποτελεί προϋπόθεση για την υπογραφή του συμφωνητικού, στο οποίο γίνεται υποχρεωτικά μνεία του αριθμού ΕΜΠΑ του υπόχρεου παραγωγού. Η μη τήρηση των υποχρεώσεων της παρούσας παραγράφου έχει τις συνέπειες της παραγράφου 7 του άρθρου 105 του ν. 4412/2016.¹³⁶

4.3.3. Ο ανάδοχος δεσμεύεται ότι :

α) σε όλα τα στάδια που προηγήθηκαν της σύμβασης δεν ενήργησε αθέμιτα, παράνομα ή καταχρηστικά και ότι θα εξακολουθήσει να μην ενεργεί κατ' αυτόν τον τρόπο κατά το στάδιο εκτέλεσης της σύμβασης,

β) ότι θα δηλώσει αμελλητί στην αναθέτουσα αρχή, από τη στιγμή που λάβει γνώση, οποιαδήποτε κατάσταση (ακόμη και ενδεχόμενη) σύγκρουσης συμφερόντων (προσωπικών, οικογενειακών, οικονομικών, πολιτικών ή άλλων κοινών συμφερόντων, συμπεριλαμβανομένων και αντικρουόμενων επαγγελματικών συμφερόντων) μεταξύ των νόμιμων ή εξουσιοδοτημένων εκπροσώπων του καθώς και υπαλλήλων ή συνεργατών τους οποίους απασχολεί στην εκτέλεση της σύμβασης (π.χ. με σύμβαση υπεργολαβίας) και μελών του προσωπικού της αναθέτουσας αρχής που εμπλέκονται καθ' οιονδήποτε τρόπο στη διαδικασία εκτέλεσης της σύμβασης ή/και μπορούν να επηρεάσουν την έκβαση και τις αποφάσεις της αναθέτουσας αρχής περί την εκτέλεσή της, οποτεδήποτε και εάν η κατάσταση αυτή προκύψει κατά τη διάρκεια εκτέλεσης της σύμβασης¹³⁷.

Οι υποχρεώσεις και οι απαγορεύσεις της ρήτρας αυτής, στην περίπτωση που ο ανάδοχος είναι ένωση, ισχύουν για όλα τα μέλη της ένωσης, καθώς και για τους υπεργολάβους που χρησιμοποιεί. Στο συμφωνητικό περιλαμβάνεται σχετική δεσμευτική δήλωση τόσο του αναδόχου όσο και των υπεργολάβων του.

γ) ότι θα τηρεί όλες τις υποχρεώσεις που απορρέουν από τις τεχνικές προδιαγραφές στο παράρτημα Ι

4.4 Υπεργολαβία

4.4.1. Ο ανάδοχος δεν απαλλάσσεται από τις συμβατικές του υποχρεώσεις και ευθύνες λόγω ανάθεσης της εκτέλεσης τμήματος/τμημάτων της σύμβασης σε υπεργολάβους. Η τήρηση των υποχρεώσεων της παρ. 2 του άρθρου 18 του ν. 4412/2016 από υπεργολάβους δεν αίρει την ευθύνη του κυρίου αναδόχου.

4.4.2. Κατά την υπογραφή της σύμβασης ο κύριος ανάδοχος υποχρεούται να αναφέρει στην αναθέτουσα αρχή το όνομα, τα στοιχεία επικοινωνίας και τους νόμιμους εκπροσώπους των υπεργολάβων του, οι οποίοι συμμετέχουν στην εκτέλεση αυτής, εφόσον είναι γνωστά τη συγκεκριμένη χρονική στιγμή. Επιπλέον, υποχρεούται να γνωστοποιεί στην αναθέτουσα αρχή κάθε αλλαγή των πληροφοριών αυτών, κατά τη διάρκεια της σύμβασης, καθώς και τις απαιτούμενες πληροφορίες σχετικά με κάθε νέο υπεργολάβο, τον οποίο ο κύριος ανάδοχος χρησιμοποιεί εν συνεχεία στην εν λόγω σύμβαση, προσκομίζοντας τα σχετικά συμφωνητικά/δηλώσεις συνεργασίας¹³⁸. Σε περίπτωση διακοπής της συνεργασίας του αναδόχου με υπεργολάβο/ υπεργολάβους της σύμβασης, αυτός υποχρεούται σε άμεση γνωστοποίηση της διακοπής αυτής στην αναθέτουσα αρχή, οφείλει δε να διασφαλίσει την ομαλή εκτέλεση του τμήματος/ των τμημάτων της σύμβασης είτε από τον ίδιο, είτε από νέο υπεργολάβο, τον οποίο θα γνωστοποιήσει στην αναθέτουσα αρχή κατά την ως άνω διαδικασία.

4.4.3. Η αναθέτουσα αρχή επαληθεύει τη συνδρομή των λόγων αποκλεισμού για τους υπεργολάβους, όπως αυτοί περιγράφονται στην παράγραφο 2.2.3. και με τα αποδεικτικά μέσα της παραγράφου 2.2.9.2 της παρούσας, εφόσον το(α) τμήμα(τα) της σύμβασης, το(α) οποίο(α) ο ανάδοχος προτίθεται να αναθέσει υπό μορφή υπεργολαβίας σε τρίτους, υπερβαίνουν σωρευτικά το ποσοστό του τριάντα τοις εκατό (30%) της συνολικής αξίας της σύμβασης.

¹³⁶ Άρθρο 130 του ν.4412/2016

¹³⁷ Πρβλ. άρθρο 24 του ν. 4412/2016

¹³⁸ Πρβλ. παρ. 2 του άρθρου 78 του ν. 4412/2016

Επιπλέον, προκειμένου να μην αθετούνται οι υποχρεώσεις της παρ. 2 του άρθρου 18 του ν. 4412/2016, δύναται να επαληθεύσει τους ως άνω λόγους και για τμήμα ή τμήματα της σύμβασης που υπολείπονται του ως άνω ποσοστού.

Όταν από την ως άνω επαλήθευση προκύπτει ότι συντρέχουν λόγοι αποκλεισμού απαιτεί ή δύναται να απαιτήσει την αντικατάστασή του, κατά τα ειδικότερα αναφερόμενα στις παρ. 5 και 6 του άρθρου 131 του ν. 4412/2016.

4.4.4. Σε περίπτωση υπεργολαβίας η αναθέτουσα αρχή δεν θα καταβάλει απευθείας στον υπεργολάβο την αμοιβή του για την εκτέλεση προμήθειας/υπηρεσίας, δυνάμει σύμβασης υπεργολαβίας με τον ανάδοχο.¹³⁹

4.5 Τροποποίηση σύμβασης κατά τη διάρκειά της¹⁴⁰

Η σύμβαση μπορεί να τροποποιείται κατά τη διάρκειά της, χωρίς να απαιτείται νέα διαδικασία σύναψης σύμβασης, μόνο σύμφωνα με τους όρους και τις προϋποθέσεις του άρθρου 132 του ν. 4412/2016 και κατόπιν γνωμοδότησης της Επιτροπής της περ. β' της παρ. 11 του άρθρου 221 του ν. 4412/2016.^{141 142}

ΔΙΚΑΙΩΜΑ ΤΡΟΠΟΠΟΙΗΣΗΣ ΤΗΣ ΣΥΜΒΑΣΗΣ ΧΩΡΙΣ ΝΕΑ ΔΙΑΔΙΚΑΣΙΑ ΣΥΝΑΨΗΣ ΣΥΜΒΑΣΗΣ. Δίδεται δικαίωμα τροποποίησης της σύμβασης χωρίς νέα διαδικασία σύναψης της σύμβασης, σύμφωνα με το άρθρο 132 παρ.1α του Ν. 4412/2016 έως και το 10% επί του προϋπολογισμού της σύμβασης προμήθειας & εγκατάστασης. Ειδικότερα, η ενεργοποίηση του δικαιώματος τροποποίησης, αφορά στην περίπτωση που κατά τη διάρκεια της υλοποίησης διαπιστωθεί δυνατότητα σύνδεσης αυξημένης ισχύος του Φ/Β σταθμού στο δίκτυο και δεν επιτρέπεται να μεταβάλλει τη συνολική φύση του αντικείμενου της σύμβασης. Η ενεργοποίηση του δικαιώματος τροποποίησης της σύμβασης μπορεί να γίνει και δέκα ημέρες πριν τη λήξη της σύμβασης, με κοινοποίηση της σχετικής απόφασης (με όλους τους αποδεκτούς τρόπους επικοινωνίας που ορίζει η σύμβαση) στον ανάδοχο μέχρι και πέντε ημέρες πριν τη λήξη της σύμβασης.

Μετά τη λύση της σύμβασης λόγω της έκπτωσης του αναδόχου, σύμφωνα με το άρθρο 203 του ν. 4412/2016 και την παράγραφο 5.2. της παρούσας¹⁴³, όπως και σε περίπτωση καταγγελίας για όλους λόγους της παραγράφου 4.6, πλην αυτού της περ. (α), η αναθέτουσα αρχή δύναται να προσκαλέσει τον επόμενο, κατά σειρά κατάταξης οικονομικό φορέα που συμμετέχει στην παρούσα διαδικασία ανάθεσης της συγκεκριμένης σύμβασης και να του προτείνει να αναλάβει το ανεκτέλεστο αντικείμενο της σύμβασης, με τους ίδιους όρους και προϋποθέσεις και σε τμήμα που δεν θα υπερβαίνει την προσφορά που αυτός είχε υποβάλει (ρήτρα υποκατάστασης)¹⁴⁴. Η σύμβαση συνάπτεται εφόσον εντός της ταχθείσας προθεσμίας περιέλθει στην αναθέτουσα αρχή έγγραφη και ανεπιφύλακτη αποδοχή της. Η άπρακτη πάροδος της προθεσμίας θεωρείται ως απόρριψη της πρότασης.

4.6 Δικαίωμα μονομερούς λύσης της σύμβασης¹⁴⁵

4.6.1. Η αναθέτουσα αρχή μπορεί, με τις προϋποθέσεις που ορίζουν οι κείμενες διατάξεις, να καταγγείλει τη σύμβαση κατά τη διάρκεια της εκτέλεσής της, εφόσον:

¹³⁹ Οι αναθέτουσες αρχές μπορούν να προβλέπουν στα έγγραφα της σύμβασης ότι, κατόπιν αιτήματος του υπεργολάβου και εφόσον η φύση της σύμβασης το επιτρέπει, η αναθέτουσα αρχή καταβάλλει απευθείας στον υπεργολάβο την αμοιβή του για την εκτέλεση προμήθειας, δυνάμει σύμβασης υπεργολαβίας με τον ανάδοχο. Στην περίπτωση αυτή, στα έγγραφα της σύμβασης καθορίζονται τα ειδικότερα μέτρα ή οι μηχανισμοί που επιτρέπουν στον κύριο ανάδοχο να εγείρει αντιρρήσεις ως προς αδικαιολόγητες πληρωμές, καθώς και οι ρυθμίσεις που αφορούν αυτόν τον τρόπο πληρωμής. Στην περίπτωση αυτή δεν αίρεται η ευθύνη του κύριου αναδόχου. Η παρ. 3 συμπληρώνεται αναλόγως, εάν η Α.Α. προβλέψει την απευθείας πληρωμή του υπεργολάβου, άλλως διαγράφεται.

¹⁴⁰ Πρβλ. άρθρο 132 του ν. 4412/2016

¹⁴¹ Πρβλ. άρθρο 201 του ν. 4412/2016, σε συνδυασμό με την περίπτωση στ' της παρ. 11 του άρθρου 221. Ειδικά για την περίπτωση των Κεντρικών Αρχών Αγορών, για ζητήματα τροποποίησης συμφωνιών - πλαίσιο και συμβάσεων κεντρικών προμήθειών που συνάπτονται από αυτές, γνωμοδοτεί η επιτροπή της περ. α' της παρ. 11 του άρθρου 221 ((επιτροπή διενέργειας/επιτροπή αξιολόγησης)

¹⁴² Δυνατότητα της Α.Α. να προβλέψει στη διακήρυξη ρήτρες αναθεώρησης/ προαιρέσεις. Στην περίπτωση αυτή και εφόσον πρόκειται για σαφείς, ακριβείς και ρητές ρήτρες αναθεώρησης, στις οποίες μπορεί να περιλαμβάνονται και ρήτρες αναθεώρησης τιμών ή προαιρέσεις, επιτρέπεται η τροποποίηση της σύμβασης χωρίς νέα διαδικασία σύναψης, ανεξαρτήτως της χρηματικής αξίας της τροποποίησης. Οι ρήτρες αυτές αναφέρουν το αντικείμενο και τη φύση των ενδεχόμενων τροποποιήσεων ή προαιρέσεων, καθώς και τους όρους υπό τους οποίους μπορούν να ενεργοποιηθούν. Οι προβλεπόμενες τροποποιήσεις ή προαιρέσεις δεν πρέπει να μεταβάλουν τη συνολική φύση της σύμβασης (Πρβλ. άρθρο 132 παρ. 1 α' του ν. 4412/2016).

¹⁴³ Βλ. ιδίως την περ. γ' της παρ.4 του άρθρου 203 του ν. 4412/2016

¹⁴⁴ Άρθρο 132, παρ. 1δ) περ. αα' του ν. 4412/2016.

Πρβλ., επίσης, Κατευθυντήρια Οδηγία 22 της Αρχής, με τίτλο «Τροποποίηση συμβάσεων κατά τη διάρκειά τους», Κεφάλαιο III.Δ. σημείο Ι, σελ. 17 (ΑΔΑ: 7ΜΥΤΟΞΤΒ-ΖΓΖ).

¹⁴⁵ Άρθρο 133 του ν. 4412/2016 Δικαίωμα μονομερούς λύσης της σύμβασης

26PROC019176465 2026-06-08

α) η σύμβαση υποστεί ουσιώδη τροποποίηση, κατά την έννοια της παρ. 4 του άρθρου 132 του ν. 4412/2016, που θα απαιτούσε νέα διαδικασία σύναψης σύμβασης

β) ο ανάδοχος, κατά τον χρόνο της ανάθεσης της σύμβασης, τελούσε σε μια από τις καταστάσεις που αναφέρονται στην παράγραφο 2.2.3.1 και, ως εκ τούτου, θα έπρεπε να έχει αποκλειστεί από τη διαδικασία σύναψης της σύμβασης,

γ) η σύμβαση δεν έπρεπε να ανατεθεί στον ανάδοχο λόγω σοβαρής παραβίασης των υποχρεώσεων που υπέχει από τις Συνθήκες και την Οδηγία 2014/24/ΕΕ, η οποία έχει αναγνωριστεί με απόφαση του Δικαστηρίου της Ένωσης στο πλαίσιο διαδικασίας δυνάμει του άρθρου 258 της ΣΛΕΕ.

δ) ο ανάδοχος καταδικαστεί αμετάκλητα, κατά τη διάρκεια εκτέλεσης της σύμβασης, για ένα από τα αδικήματα που αναφέρονται στην παρ. 2.2.3.1 της παρούσας,

ε) ο ανάδοχος πτωχεύσει ή υπαχθεί σε διαδικασία ειδικής εκκαθάρισης ή τεθεί υπό αναγκαστική διαχείριση από εκκαθαριστή ή από το δικαστήριο ή υπαχθεί σε διαδικασία πτωχευτικού συμβιβασμού ή αναστείλει τις επιχειρηματικές του δραστηριότητες ή υπαχθεί σε διαδικασία εξυγίανσης και δεν τηρεί τους όρους αυτής ή εάν βρεθεί σε οποιαδήποτε ανάλογη κατάσταση, προκύπτουσα από παρόμοια διαδικασία, προβλεπόμενη σε εθνικές διατάξεις νόμου.

Η αναθέτουσα αρχή μπορεί να μην καταγγείλει τη σύμβαση, υπό την προϋπόθεση ότι ο ανάδοχος ο οποίος θα βρεθεί σε μία από τις καταστάσεις που αναφέρονται στην περίπτωση αυτή αποδεικνύει ότι είναι σε θέση να εκτελέσει τη σύμβαση, λαμβάνοντας υπόψη τις ισχύουσες διατάξεις και τα μέτρα για τη συνέχιση της επιχειρηματικής του λειτουργίας.

στ) ο ανάδοχος παραβεί αποδεδειγμένα τις υποχρεώσεις του που απορρέουν από τη δέσμευση ακεραιότητας της παρ. 4.3.3. της παρούσας.

5. ΕΙΔΙΚΟΙ ΟΡΟΙ ΕΚΤΕΛΕΣΗΣ ΤΗΣ ΣΥΜΒΑΣΗΣ

5.1 Τρόπος πληρωμής¹⁴⁶

5.1.1. Η πληρωμή του αναδόχου θα πραγματοποιηθεί τμηματικά.

Μετά την παράδοση και την ολοκλήρωση της εγκατάστασης του εξοπλισμού και την υποβολή αίτησης σύνδεσης στο δίκτυο του ΔΕΔΔΗΕ, θα καταβληθεί στον ανάδοχο το ποσό των εκατόν ογδόντα χιλιάδων ευρώ (180.000,00€). Μετά τη σύνδεση με το δίκτυο του ΔΕΔΔΗΕ και την ηλεκτροδότηση του σταθμού θα καταβληθεί στον ανάδοχο το ποσό των σαράντα χιλιάδων ευρώ (40.000,00€). Το υπόλοιπο του συμβατικού τιμήματος θα καταβάλλεται στον ανάδοχο σε τρεις (3) ετήσιες, ισόποσες δόσεις, με την πρώτη δόση να καταβάλλεται ένα (1) έτος μετά τη σύνδεση.

Η πληρωμή του συμβατικού τιμήματος θα γίνεται με την προσκόμιση των νόμιμων παραστατικών και δικαιολογητικών που προβλέπονται από τις διατάξεις του άρθρου 200 παρ. 5 του ν. 4412/2016, καθώς και κάθε άλλου δικαιολογητικού που τυχόν ήθελε ζητηθεί από τις αρμόδιες υπηρεσίες που διενεργούν τον έλεγχο και την πληρωμή.

5.1.2. Τον ανάδοχο βαρύνουν οι υπέρ τρίτων κρατήσεις, καθώς και κάθε άλλη επιβάρυνση, σύμφωνα με την κείμενη νομοθεσία, μη συμπεριλαμβανομένου Φ.Π.Α., για την παράδοση του αγαθού στον τόπο και με τον τρόπο που προβλέπεται στα έγγραφα της σύμβασης. Ιδίως βαρύνεται με τις ακόλουθες κρατήσεις:

α) Για τις συμβάσεις αξίας άνω των χιλίων (1.000) ευρώ, μη συμπεριλαμβανομένου ΦΠΑ, ανεξαρτήτως της πηγής προέλευσης της χρηματοδότησης, κράτηση ύψους 0,1%, η οποία υπολογίζεται επί της αξίας κάθε πληρωμής προ φόρων και κρατήσεων της αρχικής, καθώς και κάθε συμπληρωματικής σύμβασης υπέρ της Ενιαίας Αρχής Δημοσίων Συμβάσεων.¹⁴⁷

β) Κράτηση ύψους 0,02% υπέρ της ανάπτυξης και συντήρησης του ΟΠΣ ΕΣΗΔΗΣ, η οποία υπολογίζεται επί της αξίας, εκτός ΦΠΑ, της αρχικής, καθώς και κάθε συμπληρωματικής σύμβασης. Το ποσό αυτό παρακρατείται σε κάθε πληρωμή από την αναθέτουσα αρχή στο όνομα και για λογαριασμό του Υπουργείου Ψηφιακής Διακυβέρνησης, σύμφωνα με την παρ. 6 του άρθρου 36 του ν. 4412/2016. **Μέχρι την έκδοση της κοινής απόφασης της παρ. 6 του άρθρου 36 του ν. 4412/2016, η ως άνω κράτηση δεν επιβάλλεται**¹⁴⁸.

Με κάθε πληρωμή θα γίνεται η προβλεπόμενη από την κείμενη νομοθεσία παρακράτηση φόρου εισοδήματος επί του καθαρού ποσού.

5.1.3. Σύμφωνα με την ΚΥΑ 52445 εξ 04-04-2023 "Υποχρέωση υποβολής ηλεκτρονικών τιμολογίων από τους οικονομικούς φορείς" ο ανάδοχος, από 01-06-2024, υποχρεούται στην υποβολή ηλεκτρονικού τιμολογίου.

Σε περίπτωση υποβολής ηλεκτρονικού τιμολογίου, ο ανάδοχος συμπληρώνει στο πεδίο ΒΤ-11: Στοιχείο αναφοράς αγαθού του Εθνικού Μορφότυπου Ηλεκτρονικού Τιμολογίου¹⁴⁹:

«ΑΔΑ Ανάληψης»

5.2 Κήρυξη οικονομικού φορέα εκπτώτου - Κυρώσεις

5.2.1. Ο ανάδοχος κηρύσσεται υποχρεωτικά έκπτωτος¹⁵⁰ από τη σύμβαση και από κάθε δικαίωμα που απορρέει από αυτήν, με απόφαση της αναθέτουσας αρχής, ύστερα από γνωμοδότηση του αρμόδιου συλλογικού οργάνου (Επιτροπή Παρακολούθησης και Παραλαβής):

α) στην περίπτωση της παρ. 7 του άρθρου 105 περί κατακύρωσης και σύναψης σύμβασης,

¹⁴⁶ Για τα τιμολόγια που εκδίδονται κατά την εκτέλεση των δημοσίων συμβάσεων, ανεξαρτήτως αξίας αυτών, οι αναθέτουσες αρχές υποχρεούνται να παραλαμβάνουν και να επεξεργάζονται ηλεκτρονικά τιμολόγια που είναι σύμφωνα με το ευρωπαϊκό πρότυπο έκδοσης ηλεκτρονικών τιμολογίων, σύμφωνα με τις διατάξεις των άρθρων 148 έως και 153 του ν. 4601/2019 (Α' 44) και των, κατ' εξουσιοδότηση του άρθρου 154 του νόμου αυτού, κανονιστικών αποφάσεων.

¹⁴⁷ Άρθρο 350, παρ. 3 του ν. 4412/2016, όπως ισχύει.

¹⁴⁸ Πρβλ. παρ. 1 άρθρου 25 του ν. 5039/2023 (Α' 83), σύμφωνα με την οποία: «Στο άρθρο 376 του ν. 4412/2016 (Α' 147) περί μεταβατικών διατάξεων, προστίθεται παρ. 18, ως εξής: «18. Μέχρι την έκδοση της κοινής απόφασης της παρ. 6 του άρθρου 36 η κράτηση της παρ. 1 του ίδιου άρθρου του πρώτου εδαφίου της ίδιας παραγράφου δεν επιβάλλεται.»

¹⁴⁹ Πρβλ. Απόφαση αριθμ. 63446/2021 (Β' 2338/02.06.2021) Υπουργών Οικονομικών – Ανάπτυξης και Επενδύσεων – Επικρατείας «Καθορισμός Εθνικού Μορφότυπου ηλεκτρονικού τιμολογίου στο πλαίσιο των Δημοσίων Συμβάσεων», άρθρο 3 παρ.2, πεδίο «ΒΤ-11: Στοιχείο αναφοράς αγαθού / υπηρεσίας / μελέτης / έργου»

¹⁵⁰ Άρθρο 203 του ν. 4412/2016

26PROC019176465 2026-06-08

β) στην περίπτωση που δεν εκπληρώσει τις υποχρεώσεις του που απορρέουν από τη σύμβαση ή/και δεν συμμορφωθεί με τις σχετικές γραπτές εντολές της υπηρεσίας, που είναι σύμφωνες με τη σύμβαση ή τις κείμενες διατάξεις, εντός του συμφωνημένου χρόνου εκτέλεσης της σύμβασης,

γ) εφόσον δεν φορτώσει, δεν παραδώσει ή δεν αντικαταστήσει τα συμβατικά αγαθά ή δεν επισκευάσει ή δεν συντηρήσει αυτά μέσα στον συμβατικό χρόνο ή στον χρόνο παράτασης που του δόθηκε, σύμφωνα με όσα προβλέπονται στο άρθρο 206 του ν. 4412/2016 και την παράγραφο 6.1 και 6.2 της παρούσας με την επιφύλαξη της επόμενης παραγράφου.

Στην περίπτωση συνδρομής λόγου έκπτωσης του αναδόχου από σύμβαση κατά την ως άνω περίπτωση γ', η αναθέτουσα αρχή κοινοποιεί στον ανάδοχο ειδική όχληση, στην οποία μνημονεύει τις διατάξεις του άρθρου 203 του ν. 4412/2016 και περιλαμβάνει συγκεκριμένη περιγραφή των ενεργειών στις οποίες οφείλει να προβεί ο ανάδοχος, προκειμένου να συμμορφωθεί, μέσα σε προθεσμία είκοσι (20) ημερών από την κοινοποίηση της ανωτέρω όχλησης. Αν η προθεσμία που τάχθηκε με την ειδική όχληση, παρέλθει, χωρίς ο ανάδοχος να συμμορφωθεί, κηρύσσεται έκπτωτος μέσα σε προθεσμία τριάντα (30) ημερών από την άπρακτη πάροδο της προθεσμίας συμμόρφωσης, με απόφαση της αναθέτουσας αρχής.

Ο ανάδοχος δεν κηρύσσεται έκπτωτος για λόγους που ανάγονται σε υπαιτιότητα του φορέα εκτέλεσης της σύμβασης ή αν συντρέχουν λόγοι ανωτέρας βίας.

Στον οικονομικό φορέα, που κηρύσσεται έκπτωτος από τη σύμβαση, επιβάλλονται, με απόφαση του αποφαινόμενου οργάνου, ύστερα από γνωμοδότηση του αρμόδιου οργάνου, το οποίο υποχρεωτικά καλεί τον ενδιαφερόμενο προς παροχή εξηγήσεων, αθροιστικά οι παρακάτω κυρώσεις:

α) ολική κατάπτωση της εγγύησης συμμετοχής ή καλής εκτέλεσης της σύμβασης κατά περίπτωση,

β) ...

γ) Καταλογισμός του διαφέροντος, που προκύπτει εις βάρος της αναθέτουσας αρχής, εφόσον αυτή προμηθευτεί τα αγαθά, που δεν προσκομίστηκαν προσηκόντως από τον έκπτωτο οικονομικό φορέα, αναθέτοντας το ανεκτέλεστο αντικείμενο της σύμβασης στον επόμενο κατά σειρά κατάταξης οικονομικό φορέα που είχε λάβει μέρος στη διαδικασία ανάθεσης της σύμβασης. Αν ο οικονομικός φορέας του προηγούμενου εδαφίου δεν αποδεχθεί την ανάθεση της σύμβασης, η αναθέτουσα αρχή μπορεί να προμηθευτεί τα αγαθά, που δεν προσκομίστηκαν προσηκόντως από τον έκπτωτο οικονομικό φορέα, από τρίτο οικονομικό φορέα, είτε με διενέργεια νέας διαδικασίας ανάθεσης σύμβασης, είτε με προσφυγή στη διαδικασία διαπραγμάτευσης, χωρίς προηγούμενη δημοσίευση, εφόσον συντρέχουν οι προϋποθέσεις του άρθρου 32 του ν. 4412/2016. Το διαφέρον υπολογίζεται με τον ακόλουθο τύπο:

$\Delta = (TKT - TKE) \times \Pi$ Όπου: Δ = Διαφέρον που θα προκύψει εις βάρος της αναθέτουσας αρχής, εφόσον αυτή προμηθευτεί τα αγαθά που δεν προσκομίστηκαν προσηκόντως από τον έκπτωτο οικονομικό φορέα, σύμφωνα με τα ανωτέρω αναφερόμενα. Το διαφέρον λαμβάνει θετικές τιμές, αλλιώς θεωρείται ίσο με μηδέν.

TKT = Τιμή κατακύρωσης της προμήθειας των αγαθών, που δεν προσκομίστηκαν προσηκόντως από τον έκπτωτο οικονομικό φορέα στον νέο ανάδοχο.

TKE = Τιμή κατακύρωσης της προμήθειας των αγαθών, που δεν προσκομίστηκαν προσηκόντως από τον έκπτωτο οικονομικό φορέα, σύμφωνα με τη σύμβαση από την οποία κηρύχθηκε έκπτωτος ο οικονομικός φορέας.

Π = Συντελεστής προσαύξησης προσδιορισμού της έμμεσης ζημίας που προκαλείται στην αναθέτουσα αρχή από την έκπτωση του αναδόχου ο οποίος λαμβάνει την τιμή 1,01.

Ο καταλογισμός του διαφέροντος επιβάλλεται στον έκπτωτο οικονομικό φορέα με απόφαση της αναθέτουσας αρχής, που εκδίδεται σε αποκλειστική προθεσμία δεκαοκτώ (18) μηνών μετά την έκδοση και την κοινοποίηση της απόφασης κήρυξης έκπτωτου, και εφόσον κατακυρωθεί η προμήθεια των αγαθών που δεν προσκομίστηκαν προσηκόντως από τον έκπτωτο οικονομικό φορέα σε τρίτο οικονομικό φορέα. Για την είσπραξη του διαφέροντος από τον έκπτωτο οικονομικό φορέα μπορεί να εφαρμόζεται η διαδικασία του Κώδικα Είσπραξης Δημόσιων Εσόδων. Το διαφέρον εισπράττεται υπέρ της αναθέτουσας αρχής.

δ) Επιπλέον, μπορεί να επιβληθεί προσωρινός αποκλεισμός του αναδόχου από το σύνολο των συμβάσεων προμηθειών ή υπηρεσιών των φορέων που εμπίπτουν στις διατάξεις του ν. 4412/2016 κατά τα ειδικότερα προβλεπόμενα στο άρθρο 74 του ως άνω νόμου, περί αποκλεισμού οικονομικού φορέα από δημόσιες συμβάσεις.

5.2.2. Αν το αγαθό φορτωθεί - παραδοθεί ή αντικατασταθεί μετά τη λήξη του συμβατικού χρόνου και μέχρι τη λήξη του χρόνου της παράτασης που χορηγήθηκε, σύμφωνα με το άρθρο 206 του ν. 4412/16, επιβάλλεται πρόστιμο¹⁵² πέντε τοις εκατό (5%) επί της συμβατικής αξίας της ποσότητας που παραδόθηκε εκπρόθεσμα.

Το παραπάνω πρόστιμο υπολογίζεται επί της συμβατικής αξίας των εκπρόθεσμα παραδοθέντων αγαθών, χωρίς ΦΠΑ. Εάν τα αγαθά που παραδόθηκαν εκπρόθεσμα επηρεάζουν τη χρησιμοποίηση των αγαθών που παραδόθηκαν εμπρόθεσμα, το πρόστιμο υπολογίζεται επί της συμβατικής αξίας της συνολικής ποσότητας αυτών.

Κατά τον υπολογισμό του χρονικού διαστήματος της καθυστέρησης για φόρτωση- παράδοση ή αντικατάσταση των αγαθών, με απόφαση του αποφαινόμενου οργάνου, ύστερα από γνωμοδότηση του αρμόδιου οργάνου, δεν λαμβάνεται υπόψη ο χρόνος που παρήλθε πέραν του εύλογου, κατά τα διάφορα στάδια των διαδικασιών, για τον οποίο δεν ευθύνεται ο ανάδοχος και παρατείνεται, αντίστοιχα, ο χρόνος φόρτωσης - παράδοσης.

Σε περίπτωση ένωσης οικονομικών φορέων, το πρόστιμο και οι τόκοι επιβάλλονται αναλόγως σε όλα τα μέλη της ένωσης.

5.3 Διοικητικές προσφυγές κατά τη διαδικασία εκτέλεσης των συμβάσεων¹⁵³

Ο ανάδοχος μπορεί κατά των αποφάσεων που επιβάλλουν σε βάρος του κυρώσεις, δυνάμει των όρων των άρθρων 5.2 (Κήρυξη οικονομικού φορέα εκπτώτου - Κυρώσεις), 6.1. (Χρόνος παράδοσης αγαθών), 6.4. (Απόρριψη συμβατικών αγαθών – αντικατάσταση), καθώς και κατ' εφαρμογή των συμβατικών όρων, να ασκήσει προσφυγή για λόγους νομιμότητας και ουσίας ενώπιον του φορέα που εκτελεί τη σύμβαση μέσα σε ανατρεπτική προθεσμία (30) ημερών από την ημερομηνία της κοινοποίησης ή της πλήρους γνώσης της σχετικής απόφασης. Η εμπρόθεσμη άσκηση της προσφυγής αναστέλλει τις επιβαλλόμενες κυρώσεις. Επί της προσφυγής αποφασίζει το αρμοδίως αποφαινόμενο όργανο, ύστερα από γνωμοδότηση του προβλεπόμενου στο τελευταίο εδάφιο της περίπτωσης β' της παραγράφου 11 του άρθρου 221 του ν.4412/2016 οργάνου, εντός προθεσμίας τριάντα (30) ημερών από την άσκησή της, άλλως θεωρείται ως σιωπηρώς απορριφθείσα. Κατά της απόφασης αυτής δεν χωρεί η άσκηση άλλης οποιασδήποτε φύσης διοικητικής προσφυγής. Αν κατά της απόφασης που επιβάλλει κυρώσεις δεν ασκηθεί εμπρόθεσμα η προσφυγή ή αν απορριφθεί αυτή από το αποφαινόμενο αρμοδίως όργανο, η απόφαση καθίσταται οριστική. Αν ασκηθεί εμπρόθεσμα προσφυγή, αναστέλλονται οι συνέπειες της απόφασης μέχρι αυτή να οριστικοποιηθεί.

5.4 Δικαστική επίλυση διαφορών

Κάθε διαφορά μεταξύ των συμβαλλόμενων μερών που προκύπτει από τη σύμβαση που συνάπτεται στο πλαίσιο της παρούσας Διακήρυξης, επιλύεται με την άσκηση προσφυγής ή αγωγής στο Διοικητικό Εφετείο της Περιφέρειας στην οποία εκτελείται η σύμβαση, κατά τα ειδικότερα οριζόμενα στις παρ. 1 έως και 6 του άρθρου 205Α του ν. 4412/2016¹⁵⁴. Πριν από την άσκηση της προσφυγής στο Διοικητικό Εφετείο προηγείται υποχρεωτικά η τήρηση της ενδικοφανούς διαδικασίας που προβλέπεται στο άρθρο 205 του ν. 4412/2016 και την παράγραφο 5.3 της παρούσας, διαφορετικά η προσφυγή απορρίπτεται ως απαράδεκτη. Αν ο ανάδοχος της σύμβασης είναι κοινοπραξία, η προσφυγή ασκείται είτε από την ίδια είτε από όλα τα μέλη της. Δεν απαιτείται η τήρηση ενδικοφανούς διαδικασίας αν ασκείται από τον ενδιαφερόμενο αγωγή, στο δικόγραφο της οποίας δεν σωρεύεται αίτημα ακύρωσης ή τροποποίησης διοικητικής πράξης ή παράλειψης.

¹⁵² Άρθρο 207 του ν. 4412/2016.

¹⁵³ Άρθρο 205 του ν. 4412/2016. Για την εξέταση των προβλεπόμενων προσφυγών, συγκροτείται ειδικό γνωμοδοτικό όργανο, τριμελές ή πενταμελές), τα μέλη του οποίου είναι διαφορετικά από τα μέλη του γνωμοδοτικού οργάνου που είναι αρμόδιο για τα υπόλοιπα θέματα που ανακύπτουν κατά τη διαδικασία εκτέλεσης.

¹⁵⁴ Άρθρο 205Α του ν. 4412/2016.

6. ΧΡΟΝΟΣ ΚΑΙ ΤΡΟΠΟΣ ΕΚΤΕΛΕΣΗΣ**6.1 Χρόνος παράδοσης αγαθών**

6.1.1. Ο ανάδοχος υποχρεούται να παραδώσει την προμήθεια, όπως περιγράφεται στο Παράρτημα Ι, εντός δώδεκα (12) μηνών.

Ο συμβατικός χρόνος παράδοσης των αγαθών μπορεί να παρατείνεται, πριν από τη λήξη του αρχικού συμβατικού χρόνου παράδοσης, υπό τις ακόλουθες σωρευτικές προϋποθέσεις: α) τηρούνται οι όροι του άρθρου 132 περί τροποποίησης συμβάσεων κατά τη διάρκειά τους, β) έχει εκδοθεί αιτιολογημένη απόφαση του αρμόδιου αποφαινόμενου οργάνου της αναθέτουσας αρχής μετά από γνωμοδότηση αρμόδιου συλλογικού οργάνου, είτε με πρωτοβουλία της αναθέτουσας αρχής και εφόσον συμφωνεί ο ανάδοχος, είτε ύστερα από σχετικό αίτημα του αναδόχου, το οποίο υποβάλλεται υποχρεωτικά πριν από τη λήξη του συμβατικού χρόνου, γ) το χρονικό διάστημα της παράτασης είναι ίσο ή μικρότερο από τον αρχικό συμβατικό χρόνο παράδοσης. Στην περίπτωση παράτασης του συμβατικού χρόνου παράδοσης, ο χρόνος παράτασης δεν συνυπολογίζεται στον συμβατικό χρόνο παράδοσης¹⁵⁵.

Στην περίπτωση παράτασης του συμβατικού χρόνου παράδοσης έπειτα από αίτημα του αναδόχου, επιβάλλονται οι κυρώσεις που προβλέπονται στην παράγραφο 5.2.2 της παρούσας.

Με αιτιολογημένη απόφαση του αρμόδιου αποφαινόμενου οργάνου, η οποία εκδίδεται ύστερα από γνωμοδότηση του οργάνου της περ. β' της παρ. 11 του άρθρου 221 του ν. 4412/2016, ο συμβατικός χρόνος φόρτωσης παράδοσης των αγαθών μπορεί να μετατίθεται. Μετάθεση επιτρέπεται μόνο όταν συντρέχουν λόγοι ανωτέρας βίας ή άλλοι ιδιαίτερως σοβαροί λόγοι, που καθιστούν αντικειμενικώς αδύνατη την εμπρόθεσμη παράδοση των συμβατικών ειδών. Στις περιπτώσεις μετάθεσης του συμβατικού χρόνου φόρτωσης παράδοσης δεν επιβάλλονται κυρώσεις.

6.1.2. Εάν λήξει ο συμβατικός χρόνος παράδοσης, χωρίς να υποβληθεί εγκαίρως αίτημα παράτασης ή, εάν λήξει ο παραταθείς, κατά τα ανωτέρω, χρόνος, χωρίς να παραδοθεί το αγαθό, ο ανάδοχος κηρύσσεται έκπτωτος.

6.1.3. Ο ανάδοχος υποχρεούται να ειδοποιεί την υπηρεσία που εκτελεί την προμήθεια, την αποθήκη υποδοχής των αγαθών και την επιτροπή παραλαβής, για την ημερομηνία που προτίθεται να παραδώσει το αγαθό, τουλάχιστον πέντε (5) εργάσιμες ημέρες νωρίτερα.

Μετά από κάθε προσκόμιση αγαθού στην αποθήκη υποδοχής αυτών, ο ανάδοχος υποχρεούται να υποβάλει στην υπηρεσία αποδεικτικό, θεωρημένο από τον υπεύθυνο της αποθήκης, στο οποίο αναφέρεται η ημερομηνία προσκόμισης, το αγαθό, η ποσότητα και ο αριθμός της σύμβασης σε εκτέλεση της οποίας προσκομίστηκε.

6.2 Παραλαβή αγαθών - Χρόνος και τρόπος παραλαβής αγαθών

6.2.1. Η παραλαβή των αγαθών γίνεται από επιτροπές, πρωτοβάθμιες ή και δευτεροβάθμιες, που συγκροτούνται σύμφωνα με την παρ. 11 περ. β του άρθρου 221 του ν. 4412/16¹⁵⁶ κατά τα οριζόμενα στο άρθρο 208 του ως άνω νόμου. Η παραλαβή θα πραγματοποιηθεί από το Διοικητικό Συμβούλιο της Ενεργειακής Κοινότητας. Κατά την διαδικασία παραλαβής των αγαθών διενεργείται ποσοτικός και ποιοτικός έλεγχος και εφόσον το επιθυμεί μπορεί να παραστεί και ο προμηθευτής. Η επιτροπή παραλαβής προκειμένου να προβεί στην παραλαβή του εξοπλισμού καθώς και στη διαπίστωση της καλής λειτουργίας αυτού οφείλει να πραγματοποιήσει πρακτική δοκιμασία. Κατά την παραλαβή η επιτροπή θα πρέπει να επαληθεύσει τα τεχνικά χαρακτηριστικά των υλικών, του εξοπλισμού & των συστημάτων καθώς και να πραγματοποιήσει, κατά την επίδειξη της λειτουργία του, τους απαιτούμενους ποιοτικούς ελέγχους, τις μετρήσεις και την διασύνδεση της φωτοβολταϊκής εγκατάστασης με το δίκτυο του Δ.Ε.Δ.Δ.Η.Ε.

Το κόστος της διενέργειας των ελέγχων βαρύνει τον ανάδοχο.

¹⁵⁵ Παρ. 1 και 2 άρθρου 206

¹⁵⁶ Άρθρο 221 παρ. 11 β) του ν. 4412/2016: «Για την παρακολούθηση και την παραλαβή της σύμβασης προμήθειας συγκροτείται τριμελής ή πενταμελής επιτροπή παρακολούθησης και παραλαβής με απόφαση του αρμόδιου οργάνου της αναθέτουσας αρχής ή του φορέα εκτέλεσης της σύμβασης. Εφόσον απαιτούνται ειδικές γνώσεις, ένα τουλάχιστον μέλος της επιτροπής πρέπει να έχει την αντίστοιχη ειδικότητα. Εφόσον μεταξύ των υπηρετούντων στην αναθέτουσα αρχή δεν υπάρχει υπάλληλος με την αντίστοιχη ειδικότητα, η αναθέτουσα αρχή ζητεί τη συνδρομή άλλων φορέων του δημοσίου ή του ευρύτερου δημοσίου τομέα. Το όργανο αυτό εισηγείται για όλα τα θέματα παραλαβής του φυσικού αντικείμενου της σύμβασης, προβαίνοντας σε μακροσκοπικούς, λειτουργικούς ή και επιχειρησιακούς ελέγχους του προς παραλαβή αντικείμενου της σύμβασης, εφόσον προβλέπεται από τη σύμβαση ή κρίνεται αναγκαίο, συντάσσει τα σχετικά πρωτόκολλα, παρακολουθεί και ελέγχει την προσήκουσα εκτέλεση όλων των όρων της σύμβασης και την εκπλήρωση των υποχρεώσεων του αναδόχου και εισηγείται τη λήψη των επιβεβλημένων μέτρων λόγω μη τήρησης των ως άνω όρων. Με απόφαση του αρμόδιου αποφαινόμενου οργάνου μπορεί να συγκροτείται δευτεροβάθμια επιτροπή παρακολούθησης και παραλαβής με τις παραπάνω αρμοδιότητες. [...]»

Το κείμενο της διάταξης είναι διαφορετικό (εν μέρει, τουλάχιστον).

Η επιτροπή παραλαβής, μετά τους προβλεπόμενους ελέγχους συντάσσει πρωτόκολλα (μακροσκοπικό – οριστικό- παραλαβής του αγαθού με παρατηρήσεις –απόρριψης των αγαθών) σύμφωνα με την παρ.3 του άρθρου 208 του ν. 4412/16.

Τα πρωτόκολλα που συντάσσονται από τις επιτροπές (πρωτοβάθμιες – δευτεροβάθμιες) κοινοποιούνται υποχρεωτικά και στους αναδόχους.

Αγαθά που απορρίφθηκαν ή κρίθηκαν παραληπτά με έκπτωση επί της συμβατικής τιμής, με βάση τους ελέγχους που πραγματοποίησε η πρωτοβάθμια επιτροπή παραλαβής, μπορούν να παραπέμπονται για επανεξέταση σε δευτεροβάθμια επιτροπή παραλαβής ύστερα από αίτημα του αναδόχου ή αυτεπάγγελτα σύμφωνα με την παρ. 5 του άρθρου 208 του ν.4412/16. Τα έξοδα βαρύνουν σε κάθε περίπτωση τον ανάδοχο.

Επίσης, εάν ο τελευταίος διαφωνεί με τα αποτελέσματα των εργαστηριακών εξετάσεων που διενεργήθηκαν από πρωτοβάθμιες ή δευτεροβάθμιες επιτροπές παραλαβής μπορεί να ζητήσει εγγράφως εξέταση κατ' έφεση των οικείων αντιδειγμάτων, μέσα σε ανατρεπτική προθεσμία είκοσι (20) ημερών από την γνωστοποίηση σε αυτόν των αποτελεσμάτων της αρχικής εξέτασης, με τον τρόπο που περιγράφεται στην παρ. 8 του άρθρου 208 του ν. 4412/2016.

Το αποτέλεσμα της κατ' έφεση εξέτασης είναι υποχρεωτικό και τελεσίδικο και για τα δύο μέρη.

Ο ανάδοχος δεν μπορεί να ζητήσει παραπομπή σε δευτεροβάθμια επιτροπή παραλαβής μετά τα αποτελέσματα της κατ' έφεση εξέτασης.

6.2.2. Η έκδοση των σχετικών πρωτοκόλλων παραλαβής πραγματοποιείται μέσα μέσα στους καθοριζόμενους με τα έγγραφα της σύμβασης χρόνους.

Αν η παραλαβή των αγαθών και η σύνταξη του σχετικού πρωτοκόλλου δεν πραγματοποιηθεί από την επιτροπή παρακολούθησης και παραλαβής μέσα στον οριζόμενο από τη σύμβαση χρόνο, θεωρείται ότι η παραλαβή συντελέστηκε αυτοδίκαια, με κάθε επιφύλαξη των δικαιωμάτων του Δημοσίου και εκδίδεται προς τούτο σχετική απόφαση του αρμόδιου αποφαινόμενου οργάνου, με βάση μόνο το θεωρημένο από την υπηρεσία που παραλαμβάνει τα αγαθά αποδεικτικό προσκόμισης τούτων, σύμφωνα δε με την απόφαση αυτή η αποθήκη του φορέα εκδίδει δελτίο εισαγωγής του αγαθού και εγγραφής του στα βιβλία της, προκειμένου να πραγματοποιηθεί η πληρωμή του αναδόχου.

Ανεξάρτητα από την, κατά τα ανωτέρω, αυτοδίκαιη παραλαβή και την πληρωμή του αναδόχου, πραγματοποιούνται οι προβλεπόμενοι από τη σύμβαση έλεγχοι από επιτροπή που συγκροτείται με απόφαση του αρμόδιου αποφαινόμενου οργάνου, στην οποία δεν μπορεί να συμμετέχουν ο πρόεδρος και τα μέλη της επιτροπής που δεν πραγματοποίησε την παραλαβή στον προβλεπόμενο από τη σύμβαση χρόνο. Η παραπάνω επιτροπή παραλαβής προβαίνει σε όλες τις διαδικασίες παραλαβής που προβλέπονται από την ως άνω παράγραφο 1 και το άρθρο 208 του ν. 4412/2016 και συντάσσει τα σχετικά πρωτόκολλα. Οι εγγυητικές επιστολές προκαταβολής και καλής εκτέλεσης δεν επιστρέφονται πριν από την ολοκλήρωση όλων των προβλεπόμενων από τη σύμβαση ελέγχων και τη σύνταξη των σχετικών πρωτοκόλλων.¹⁵⁷

6.3 Ειδικό όροι ναύλωσης – ασφάλισης - ανακοίνωσης φόρτωσης και ποιοτικού ελέγχου στο εξωτερικό

Δεν απαιτούνται

6.4 Απόρριψη συμβατικών αγαθών – Αντικατάσταση

6.4.1. Σε περίπτωση οριστικής απόρριψης ολόκληρης ή μέρους της συμβατικής ποσότητας των αγαθών, με απόφαση του αποφαινόμενου οργάνου ύστερα από γνωμοδότηση του αρμόδιου οργάνου, μπορεί να εγκρίνεται αντικατάστασή της με άλλη, που να είναι σύμφωνη με τους όρους της σύμβασης, μέσα σε τακτή προθεσμία που ορίζεται από την απόφαση αυτή.

6.4.2. Αν η αντικατάσταση γίνεται μετά τη λήξη του συμβατικού χρόνου, η προθεσμία που ορίζεται για την αντικατάσταση δεν μπορεί να είναι μεγαλύτερη του 1/2 του συνολικού συμβατικού χρόνου, ο δε ανάδοχος θεωρείται ως εκπρόθεσμος και υπόκειται σε κυρώσεις λόγω εκπρόθεσμης παράδοσης. Αν ο ανάδοχος δεν αντικαταστήσει τα αγαθά που απορρίφθηκαν μέσα στην προθεσμία που του τάχθηκε και εφόσον έχει λήξει ο συμβατικός χρόνος, κηρύσσεται έκπτωτος και υπόκειται στις προβλεπόμενες κυρώσεις.

¹⁵⁷ Στο άρθρο αυτό η Α.Α. μπορεί να χρησιμοποιήσει μεταβατικά τις οδηγίες που δίνονται στην ΥΑ Π1/2489/6.09.1995 (Β' 764), η οποία δεν έχει καταργηθεί.

6.4.3. Η επιστροφή των αγαθών που απορρίφθηκαν γίνεται σύμφωνα με τα προβλεπόμενα στις παρ. 2 και 3 του άρθρου 213 του ν. 4412/2016.

6.5 Δείγματα – Δειγματοληψία – Εργαστηριακές εξετάσεις

Δεν απαιτούνται

6.6 Εγγυημένη λειτουργία προμήθειας¹⁵⁸

Ο ανάδοχος υποχρεούται να προσφέρει εγγυημένη λειτουργία για το σύστημα 2 έτη. Για την περίοδο της εγγυημένης λειτουργίας ο ανάδοχος θα προσκομίσει εγγυητική επιστολή εγγυημένης λειτουργίας για 2 έτη για την αποκατάσταση των ελαττωμάτων που ανακύπτουν ή των ζημιών που προκαλούνται από δυσλειτουργία των αγαθών. Το ύψος της «εγγύησης καλής λειτουργίας» καθορίζεται σε ποσοστό 2% της εκτιμώμενης αξίας της σύμβασης χωρίς ΦΠΑ και την αξία της προαίρεσης, δηλαδή στο ποσό των 8.870,97€.

Κατά την περίοδο της εγγυημένης λειτουργίας, ο ανάδοχος ευθύνεται για την καλή λειτουργία του αντικειμένου της προμήθειας. Επίσης, οφείλει κατά τον χρόνο της εγγυημένης λειτουργίας να προβαίνει στην προβλεπόμενη συντήρηση και να αποκαταστήσει οποιαδήποτε βλάβη εντός 15 ημερών από την ενημέρωση από τον Φορέα.

Για την παρακολούθηση της εκπλήρωσης των συμβατικών υποχρεώσεων του αναδόχου η επιτροπή παρακολούθησης και παραλαβής ή η ειδική επιτροπή που ορίζεται για τον σκοπό αυτόν από την αναθέτουσα αρχή¹⁵⁹ προβαίνει στον απαιτούμενο έλεγχο της συμμόρφωσης του αναδόχου στα προβλεπόμενα στη σύμβαση για την εγγυημένη λειτουργία καθ' όλον τον χρόνο ισχύος της τηρώντας σχετικά πρακτικά. Σε περίπτωση μη συμμόρφωσης του αναδόχου προς τις συμβατικές του υποχρεώσεις, η επιτροπή εισηγείται στο αποφαινόμενο όργανο της σύμβασης την έκπτωση του αναδόχου.

Μέσα σε ένα (1) μήνα από τη λήξη του προβλεπόμενου χρόνου της εγγυημένης λειτουργίας η ως άνω επιτροπή συντάσσει σχετικό πρωτόκολλο παραλαβής της εγγυημένης λειτουργίας, στο οποίο αποφαινεται για τη συμμόρφωση του αναδόχου στις απαιτήσεις της σύμβασης. Σε περίπτωση μη συμμόρφωσης, ολικής ή μερικής, του αναδόχου, το συλλογικό όργανο μπορεί να προτείνει την κατάπτωση της εγγύησης καλής λειτουργίας που προβλέπεται στο άρθρο 72 του ν. 4412/2016 περί εγγυήσεων και στην παράγραφο 4.1.2 της παρούσας. Το πρωτόκολλο εγκρίνεται από το αρμόδιο αποφαινόμενο όργανο.

6.7 Αναπροσαρμογή τιμής¹⁶⁰

Δεν προβλέπεται αναπροσαρμογή της τιμής καθ' όλη τη διάρκεια της σύμβασης (η διάρκεια της προμήθειας δεν είναι μεγαλύτερη των 12 μηνών).

6.8 Επικαιροποίηση τεχνικών προδιαγραφών κατά την εκτέλεση της σύμβασης¹⁶¹

Εφόσον, μετά τη σύναψη της σύμβασης έχουν αντικατασταθεί, από τον κατασκευαστή, κάποια εκ των προσφερόμενων αγαθών με νεότερα είδη/ μοντέλα / εκδόσεις, ο ανάδοχος υποβάλλει στην αναθέτουσα αρχή πρόταση επικαιροποίησης, η οποία υπόκειται στην έγκριση της αναθέτουσας αρχής, κατόπιν γνωμοδότησης της Επιτροπής Παρακολούθησης- Παραλαβής. Στο πλαίσιο της πρότασης επικαιροποίησης, τα αγαθά που θα αντικαταστήσουν εκείνα που προσφέρθηκαν και αξιολογήθηκαν πρέπει είναι τουλάχιστον ισοδύναμα με τα προσφερθέντα. Εφόσον εγκριθεί η πρόταση, ο ανάδοχος υποχρεούται να προμηθεύσει τα επικαιροποιημένα αγαθά αντί των αρχικά προσφερθέντων, χωρίς πρόσθετη οικονομική επιβάρυνση της αναθέτουσας αρχής και χωρίς μεταβολή των όρων πληρωμής. Ο χρόνος παράδοσης των επικαιροποιημένων αγαθών, όπως έχει οριστεί στην παρ. 6.1.1. της παρούσας, εκκινεί από την κοινοποίηση της εγκριτικής απόφασης της αναθέτουσας αρχής στον ανάδοχο.

Ο Πρόεδρος της Διαδημοτικής Ενεργειακής Κοινότητας

Νεάπολης-Συκεών & Σιθωνίας «ΘΑΛΗΣ1»

Συμεών Θ. Δανιηλίδης

¹⁵⁸ Άρθρο 215 του ν. 4412/2016

¹⁵⁹ Πρβλ άρθρο 215 του ν. 4412/2016

¹⁶⁰ Άρθρο 53 παρ. 9 και 9α του ν. 4412/2016. Πρβλ και την με αριθμ. πρωτ. 95213/05-10-2022 εγκύκλιο του Υπουργείου Ανάπτυξης και Επενδύσεων, με θέμα «Εγκύκλιος εφαρμογής των παρ. 9 έως 10^α του άρθρου 53 του ν.4412/2016, περί εφαρμογής της ρήτρας αναπροσαρμογής των τιμών στις δημόσιες συμβάσεις προμηθειών και υπηρεσιών» (ΑΔΑ: 6Μ8Ο46ΜΤΛΡ-ΔΛΓ).

¹⁶¹ Πρβλ. ιδίως Ελ.Συν Τμ. VI 57/2011, Κλ. ΣΤ' 373/2019 & 158/2019

ΠΑΡΑΡΤΗΜΑ Ι – Τεχνικές Προδιαγραφές

ΤΕΧΝΙΚΕΣ ΠΡΟΔΙΑΓΡΑΦΕΣ

Γενική περιγραφή

Ο προσφερόμενος φωτοβολταϊκός σταθμός θα λειτουργεί υπό το καθεστώς του Εικονικού Ενεργειακού Συμψηφισμού (Virtual Net Metering) και θα αποτελείται από τον εξής εξοπλισμό / εργασίες:

- ✓ Φωτοβολταϊκά Πλαίσια (panels) κρυσταλλικού πυριτίου.
- ✓ Σύστημα σταθερής έδρασης των φωτοβολταϊκών πλαισίων επί δωματίων.
- ✓ Αντιστροφείς φωτοβολταϊκών πλαισίων (solar Inverter) συνολικής ισχύος σύμφωνη με τα οριζόμενα στην Οριστική Προσφορά Σύνδεσης με Αρ.Πρ: ΔΠΜ-Θ 489844/28.12.2023 του ΔΕΔΔΗΕ ΑΕ.
- ✓ Σύστημα αντικεραυνικής προστασίας.
- ✓ Σύστημα γείωσης.
- ✓ Ηλεκτρικές καλωδιώσεις Χαμηλής τάσης για τα κυκλώματα υπό συνεχή και εναλλασσόμενη τάση.
- ✓ Ηλεκτρικός Πίνακας Χαμηλής Τάσης για το χειρισμό / έλεγχο / προστασία του φωτοβολταϊκού σταθμού.
- ✓ Γενικός Πίνακα αυτοπαραγωγού και κυτίο διακλάδωσης με το Γενικό Πίνακα Χαμηλής Τάσης.
- ✓ Σύστημα τηλεπαρακολούθησης του φωτοβολταϊκού σταθμού μέσω διαδικτύου.
- ✓ Κατασκευή Υποσταθμού Μέσης Τάσης ειδικά σχεδιασμένο προκειμένου να στεγάσει ηλεκτρολογικό εξοπλισμό με Μετασχηματιστή, Πεδίο Μέσης Τάσης και Πεδία Χαμηλής Τάσης.
- ✓ Πλήρης εξοπλισμός και εργασία που απαιτείται για την προμήθεια, εγκατάσταση και θέση σε λειτουργία του ανωτέρω εξοπλισμού.
- ✓ Διεκπεραίωση της αδειοδοτικής διαδικασίας σύνδεσης του φωτοβολταϊκού σταθμού με το ηλεκτρικό δίκτυο υπό καθεστώς Virtual Net Metering (αδειοδοτική αρχή ΔΕΔΔΗΕ) για την παροχή κατανάλωσης ΜΤ με Αριθμό Παροχής **2 82570652-01**.

Ο ανωτέρω εξοπλισμός θα πρέπει κατ' ελάχιστον να ικανοποιεί τις παρακάτω προδιαγραφές:

1 Φωτοβολταϊκά πλαίσια

Όπως φαίνεται στο τεύχος τεχνικής περιγραφής έχει θεωρηθεί ενδεικτικά για τους υπολογισμούς πλαίσιο ονομαστικής ισχύος 535 Wp έκαστο. Αυτό προφανώς δεν είναι δεσμευτικό καθώς κρίσιμο για το έργο είναι, αφενός η συνολική εγκατεστημένη ισχύς του σταθμού και αφετέρου η ορθή σχεδίαση και διαστασιολόγηση του σταθμού. Ως εκ τούτου, το κρίσιμο κριτήριο είναι η συνολική ισχύς του κάθε σταθμού και κάποια κριτήρια για τα πλαίσια που καθορίζουν την ποιότητα αυτών.

Τα φωτοβολταϊκά πλαίσια θα είναι συνολικής ισχύος 999,915kWp **σύμφωνη με τα οριζόμενα στην Οριστική Προσφορά Σύνδεσης με Αρ.Πρ: ΔΠΜ-Θ 489844/28.12.2023 του ΔΕΔΔΗΕ ΑΕ** και θα πρέπει

να φέρουν πιστοποιήσεις σύμφωνα με τα Ευρωπαϊκά πρότυπα ποιότητας, με πιστοποίηση κατά IEC61215, IEC61730-1, IEC61730-2. Η εταιρεία κατασκευής θα πρέπει είναι πιστοποιημένη σύμφωνα με το ISO 9001:2008 ή και νεότερο ISO 14001:2008 ή και νεότερο και ISO 45001:2018 ή και νεότερο. Για το σκοπό αυτό οι συμμετέχοντες στο διαγωνισμό θα πρέπει να υποβάλλουν με την προσφορά τους και τα αντίστοιχα πιστοποιητικά κατά την πορεία του διαγωνισμού που θα προκηρυχθεί. Αναλυτικότερα τα Φ/Β πλαίσια οφείλουν να πληρούν τις παρακάτω προδιαγραφές ή ισοδύναμες πιστοποιημένες από αναγνωρισμένο φορέα:

26PROC019176465 2026-06-08

- IEC 61215: Design qualification and type approval for crystalline silicon terrestrial photovoltaic (PV) modules.
- IEC 61730: Photovoltaic (PV) module safety qualification.
- ISO 9001: Quality Management System
- ISO 14001: Environment Management System
- ISO 45001: Occupational health and safety management systems
- Να διαθέτουν «Declaration of conformity CE» του κατασκευαστή σύμφωνα με την 2014/30/EU.

Τα φωτοβολταϊκά πλαίσια μπορούν να είναι τεχνολογίας είτε μονοκρυσταλλικού είτε πολυκρυσταλλικού πυριτίου εφόσον καλύπτουν τις σχετικές απαιτήσεις και τεχνολογίας Half-Cell, ή TOPCon, ή Bifacial. Ο προσφέροντες θα πρέπει στην προσφορά τους να παρέχουν τα κατασκευαστικά δεδομένα για την απόδοση των φωτοβολταϊκών πλαισίων σε συνθήκες χαμηλής ακτινοβολίας (Low Irradiance Behaviour - 200 W/m² & 25 °C). Όλα τα φωτοβολταϊκά πλαίσια που θα προσφέρονται από τον ανάδοχο θα πρέπει να είναι πανομοιότυπα (ίδιου οίκου κατασκευής, ίδιου τύπου και ίδιων τεχνικών χαρακτηριστικών).

Στην τεχνική προσφορά θα αναφέρονται κατ' ελάχιστο τα τεχνικά χαρακτηριστικά των πλαισίων όπως αναφέρονται στην παρακάτω λίστα:

1. Ονομαστική ισχύς φωτοβολταϊκού πλαισίου (W_p) σε συνθήκες STC και NOCT
2. Τάση ανοικτού κυκλώματος και σημείου μέγιστης ισχύος (V_{oc} & V_{mpp})
3. Ρεύμα βραχυκύκλωσης και σημείου μέγιστης ισχύος (I_{sc} & I_{mp})
4. Μέγιστο ρεύμα επιστροφής Φ/Β πλαισίου
5. Μέγιστη επιτρεπτή τάση συστήματος **(Απαίτηση διαγωνισμού 1500 Volt)**
6. Συντελεστής πλήρωσης Φ/Β στοιχείου (Fill Factor)
7. Βαθμός απόδοσης φωτοβολταϊκού πλαισίου **(Απαίτηση Διαγωνισμού: κατ' ελάχιστον 19%)**
8. Πλήθος διόδων παράκαμψης ανά κυτίο σύνδεσης φωτοβολταϊκού πλαισίου **(Απαίτηση Διαγωνισμού: κατ' ελάχιστον 3 bypass diodes)**
9. Θερμοκρασίες λειτουργίας φωτοβολταϊκού πλαισίου **(Απαίτηση Διαγωνισμού: ελάχιστο εύρος -20°C ... 70°C)**
10. Ονομαστική Απόκλιση ισχύος (W_p) **(Απαίτηση Διαγωνισμού: αποκλειστικά θετική ανοχή)**
11. Θερμοκρασιακός συντελεστής ρεύματος βραχυκυκλώσεως **(Απαίτηση διαγωνισμού < 0,06 %/°C)**
12. Θερμοκρασιακός συντελεστής Τάσης Ανοικτού Κυκλώματος **(Απαίτηση διαγωνισμού > - 0,35 %/°C)**
13. Θερμοκρασιακός συντελεστής μέγιστης ισχύος (%/°C) πλαισίου **(Απαίτηση διαγωνισμού > - 0,45%/°C)**
14. Βαθμός στεγανότητας από υγρασία και σκόνη (IP) **(Απαίτηση Διαγωνισμού: κατ' ελάχιστον IP65)**
15. Μηχανική αντοχή μεταλλικού πλαισίου **(Απαίτηση Διαγωνισμού: κατ' ελάχιστον 5300Pa)**
16. Εγγύηση κατασκευής των φωτοβολταϊκών πλαισίων **(Απαίτηση Διαγωνισμού: κατ' ελάχιστον 12 έτη)**
17. Εγγύηση απόδοσης των φωτοβολταϊκών πλαισίων **(Απαίτηση Διαγωνισμού: κατ' ελάχιστον**

18. Εγγύηση γραμμικής μείωσης απόδοσης των φωτοβολταϊκών πλαισίων (**Απαίτηση Διαγωνισμού: κατ' ελάχιστον 25 έτη**)

2 Σύστημα έδρασης φωτοβολταϊκών πλαισίων

Τα φωτοβολταϊκά πλαίσια θα εγκατασταθούν σε κατάλληλη βάση στήριξης που θα είναι ειδικά σχεδιασμένη εγκατάσταση συστήματος σε κλίση 25°, με νότιο προσανατολισμό για τις ειδικές συνθήκες ανέμου ή χιονόπτωσης που επικρατούν στην περιοχή βάσης των Ευρωκωδικών 1,3,9. Η σχεδίαση του στηρικτικού συστήματος θα επιτρέπει τη γρήγορη και αξιόπιστη εγκατάσταση με εξαρτήματα που συνδυάζονται ευέλικτα και αποτελεσματικά. Οι βάσεις που θα χρησιμοποιηθούν θα είναι σταθερές. Το στηρικτικό σύστημα θα είναι κατασκευασμένο αποκλειστικά από υψηλής αντοχής γαλβανισμένο χάλυβα και αλουμίνιο.

Η κλίση των ΦΒ πλαισίων θα είκοσι πέντε μοίρες (25°), με απόλυτο νότιο προσανατολισμό. Η διάταξη των ΦΒ πλαισίων θα είναι κατακόρυφη (portrait), με δύο (2) πλαίσια. Η απόσταση του κατώτατου μέρους του ΦΒ πλαισίου από το έδαφος θα είναι τουλάχιστον 50 cm. Η σύσφιξη του κάθε πλαισίου στις ράγες αλουμινίου θα γίνεται σύμφωνα με το εγχειρίδιο εγκατάστασης των ΦΒ πλαισίων.

Ο κατασκευαστής του στηρικτικού συστήματος θα πρέπει να είναι αναγνωρισμένη εταιρεία που θα κατέχει πιστοποίηση κατά ISO 9001:2008 και ELOT_1801.

Ο ανάδοχος θα πρέπει να παρέχει εγγύηση για το στηρικτικό σύστημα κατ' ελάχιστον ίση με 20 έτη για τα προφίλ αλουμινίου.

3 Ηλιακός αντιστροφέας (dc/ac Solar Inverter)

Ο dc/ac αντιστροφέας θα χρησιμοποιείται για την μετατροπή του συνεχούς ρεύματος (dc) που παράγουν τα φωτοβολταϊκά πλαίσια σε εναλλασσόμενο (ac). Λόγω ισχύος θα χρησιμοποιηθούν τριφασικοί αντιστροφείς στοιχειοσειρών (string inverter). Η συνολική ισχύς των αντιστροφών που προβλέπεται να χρησιμοποιηθεί θα είναι τουλάχιστον ίση με το 90% της ονομαστικής ισχύος των ΦΒ πλαισίων. Βάσει της μελέτης, η ισχύς των αντιστροφών ταυτίζεται με την ισχύ των πλαισίων, αλλά σε επίπεδο κατασκευαστικής μελέτης και εφόσον ο ανάδοχος αποδείξει με ενεργειακή μελέτη και προσομοίωση της λειτουργίας της εγκατάστασης ότι η εναλλακτική λύση οδηγεί σε μεγαλύτερη απόδοση, τότε επιτρέπεται το εύρος της ισχύος να μειωθεί μέχρι 10%. (Πχ Για φωτοβολταϊκό 100 kWp μπορούν να χρησιμοποιηθούν αντιστροφείς τουλάχιστον 90 kWp). Αποκλειστικά και μόνο εάν ο ανάδοχος αποδείξει πως η τεχνική αυτή θα έχει καλύτερα ενεργειακά αποτελέσματα για την εγκατάσταση.

Ο αντιστροφέας θα λειτουργεί με διαμόρφωση πλάτους παλμών (PWM) εξασφαλίζοντας, στην ac πλευρά, αρμονική παραμόρφωση του ρεύματος <4% σε ονομαστική φόρτιση και ειδικότερα dc συνιστώσα ρεύματος <0,5 % επί της ονομαστικής φόρτισης. Ο αντιστροφέας θα έχει ενσωματωμένη διάταξη προστασίας έναντι της νησιδοποίησης σύμφωνα με το πρότυπο VDE 0126-1-1 με ρύθμιση σύμφωνα με τις απαιτήσεις του ΔΕΔΔΗΕ. Συγκεκριμένα θα αποζεύγνυται από το δίκτυο όταν η τάση του δικτύου είναι εκτός των ορίων -20% ~ +15% ή η συχνότητα εκτός των ορίων ±1% ή όταν συμβεί απότομη μεταβολή της σύνθετης αντίδρασης του δικτύου. Ο χρόνος απόζευξης θα είναι της τάξης των 0,5s και ο χρόνος επανάρξεως, μετά την αποκατάσταση των επιπέδων τάσης, συχνότητας και σύνθετης αντίδρασης, λίγο μεγαλύτερος των 180 sec ή 3 min. Οι

26PROC019176465 2026-06-08

ανωτέρω απαιτήσεις όπως δίδονται από τον ΔΕΔΔΗΕ. Εφόσον αυτές τροποποιηθούν ο ανάδοχος είναι υποχρεωμένος να τις εφαρμόσει.

Ο αντιστροφέας θα πρέπει να είναι εφοδιασμένος στην πλευρά των φωτοβολταϊκών πλαισίων με διακόπτη απόξευξης DC, ο οποίος θα απομονώνει το μετατροπέα από το DC δίκτυο. Θα πρέπει να υπάρχουν πιστοποιήσεις κατά DIN EN 61000-6-4, EN 50178, EN 61000-6-2, EN 60146-1-1. Ο μέγιστος βαθμός απόδοσης θα είναι μεγαλύτερος ή ίσος του 98 %. Ο ευρωπαϊκός βαθμός απόδοσης του αντιστροφέα θα πρέπει να είναι μεγαλύτερος ή ίσος του 98 %. Ο ανάδοχος θα πρέπει να παρέχει εργοστασιακή εγγύηση για τον αντιστροφέα κατ' ελάχιστον 5 έτη.

Τα **ελάχιστα** τεχνικά χαρακτηριστικά που πρέπει να ικανοποιεί ο κάθε μετατροπέας πρέπει να είναι πρωτίστως σύμφωνα με τις απαιτήσεις του ΔΕΔΔΗΕ και κατ' ελάχιστον:

1. Ύπαρξη προστασίας απόξευξης μέσω διατάξεων του μετατροπέα τάσεως DC-AC, έτσι ώστε η εγκατάσταση να αποσυνδέεται σε περίπτωση έλλειψης τάσεως από το δίκτυο του ΔΕΔΔΗΕ (αποφυγή φαινομένου νησιδοποίησης), ή όταν η τάση και η συχνότητα του ρεύματος αποκλίνουν των παρακάτω ορίων:
 - a. Τάση από +15% έως -20% επί της ονομαστικής τιμής (230V)
 - b. Συχνότητα $\pm 0,5$ Hz της ονομαστικής τιμής (50Hz)
2. Σε περίπτωση υπέρβασης των ορίων αυτών, ο μετατροπέας θα τίθεται αυτόματα εκτός λειτουργίας (αυτόματη απόξευξη) με τις ακόλουθες χρονικές ρυθμίσεις:
 - a. Απόξευξη του μετατροπέα σε 0,5 sec
 - b. Επανάξευξη του μετατροπέα μετά από 3 min.
3. Ολική Αρμονική Παραμόρφωση (Total Harmonic Distortion (THD)) ρεύματος εξόδου μικρότερο από 4 %.
4. Στην περίπτωση μετατροπέων τάσεως DC- AC χωρίς μετασχηματιστή απομόνωσης, θα πρέπει η μέγιστη τιμή του εγγεόμενου συνεχούς ρεύματος στο ηλεκτρικό δίκτυο να είναι μικρότερη του 0,5 % της τιμής του ονομαστικού ρεύματος εξόδου του μετατροπέα.
5. Εργοστασιακή εγγύηση κατασκευής κατ' ελάχιστον ίση με 5 έτη.
6. Ο μέγιστος βαθμός απόδοσης θα είναι μεγαλύτερος ή ίσος του 98 %.
7. Ο ευρωπαϊκός βαθμός απόδοσης θα είναι μεγαλύτερος ή ίσος του 98 %.
8. Μέγιστη επιτρεπτή συνεχής τάση λειτουργίας κατ' ελάχιστον ίση με 1000 V.
9. Βαθμός στεγανότητας του αντιστροφέα κατ' ελάχιστον ίσος με IP65.
10. Δυνατότητα σύνδεσης με σύστημα τηλεμετρίας – ενεργειακής παρακολούθησης είτε μέσω τεχνολογίας ασύρματης ζεύξης Bluetooth είτε μέσω ενσύρματης ζεύξης πρωτοκόλλου RS485, Ethernet, είτε μέσω USB.

11. Ο αντιστροφέας θα πρέπει να φέρει κατ' ελάχιστον τις εξής πιστοποιήσεις ή ισοδύναμες (Πρότυπο VDE 0126-1-4 Προστασία έναντι του φαινομένου της νησιδοποίησης, Πρότυπο EN 61000: Ηλεκτρομαγνητική συμβατότητα).
12. Ο αντιστροφέας θα πρέπει να διαθέτει ή να μπορεί να συνδυαστεί με σύστημα περιορισμού της μέγιστης εγχεόμενης ισχύος **σύμφωνα με τα οριζόμενα στην Οριστική Προσφορά Σύνδεσης με Αρ.Πρ: 316971/ 29/8/2023 του ΔΕΔΔΗΕ ΑΕ.**

4 Ηλεκτρικές Καλωδιώσεις (dc / ac κυκλωμάτων)

4.1 Καλωδιώσεις συνεχούς τάσης (dc κυκλωμάτων):

Για την ηλεκτρολογική διασύνδεση σύνδεση των φωτοβολταϊκών πλαισίων σε στοιχειοσειρές και εν συνεχεία με τον αντιστροφέα απαιτείται η εγκατάσταση ειδικού τύπου καλωδίων solar type, σύμφωνα με το πρότυπο PV1-F. Απαγορεύεται για το συγκεκριμένο τμήμα της εγκατάστασης η χρήση καλωδίων με μόνωση από PVC. Το καλώδιο θα είναι εύκαμπτο, άφλεκτο και έχει προδιαγραφές προστασίας από την υπεριώδη ακτινοβολία (UV), στο όζον και στην λειτουργία σε υψηλές θερμοκρασίες. Η πολικότητα των καλωδίων πρέπει να είναι αναγνωρίσιμη Με χρωματισμό (κόκκινο θετικός πόλος και μαύρο ο αρνητικός) όπως και τα σημεία σύνδεσής τους στις ηλεκτρικές συσκευές του φωτοβολταϊκού συστήματος.

Τα καλώδια solar θα έχουν υψηλή πυραντίσταση και χαμηλή τοξικότητα στις εκπομπές καπνού. Θα λειτουργούν σε εκτεταμένη περιοχή θερμοκρασιών (- 40 / +120 °C) και θα έχουν βελτιωμένη συμπεριφορά έναντι τριβής. Θα χαρακτηρίζονται δε από μικρό βάρος, ευκαμψία και ευκολία τοποθέτησης.

Οι αγωγοί των καλωδίων θα είναι κατασκευασμένοι από επικασσιτερωμένο, λεπτοπολύκλωνο αγωγό χαλκού, η μόνωση από δικτυωμένο ειδικό ελαστομερές, με ανθεκτικότητα σε θερμότητα και όζον, και ο μανδύας από θερμοανθεκτικό, δικτυωμένο ειδικό ελαστομερές μείγμα, ανθεκτικό στο όζον, στην υπεριώδη (UV) ακτινοβολία, στα ορυκτέλαια και στα χημικά.

Τα καλώδια θα πρέπει να είναι εναρμονισμένα με την Ευρωπαϊκή οδηγία 73/23/EEC και θα ακολουθούν πιστοποίηση κατά IEC 60216 ή άλλο αντίστοιχο, protection class II και τάση μόνωσης μεγαλύτερη από τη μέγιστη αναμενόμενη.

4.2 Καλωδιώσεις εναλλασσόμενης τάσης (ac κυκλωμάτων):

- Οι συνδέσεις εναλλασσόμενης Χαμηλής Τάσης μεταξύ του αντιστροφέα και του Γενικού Πίνακα Αυτοπαραγωγού αλλά και μεταξύ του πίνακα αυτοπαραγωγού με τον υφιστάμενο πίνακα χαμηλής τάσης θα γίνουν μέσω πολυπολικών καλωδίων Χ.Τ. E1VV-R, 600/1000 V (IEC 502, VDE- 0271, ΕΛΟΤ 843), κατάλληλης διατομής σύμφωνα με το πρότυπο ΕΛΟΤ HD 384 ή ΕΛΟΤ 60364 ώστε να ικανοποιείται η επιλογική συνεργασία και οι απώλειες ισχύος να είναι εντός των επιθυμητών ορίων. Ακόμη ο ανάδοχος είναι υποχρεωμένος να υπολογίσει την πτώση τάσης για να ελέγξει εάν ο συνδυασμός απόστασης διατομής επαρκεί. Σε περίπτωση που οδηγηθεί σε διαφορετικά αποτελέσματα θα πρέπει να αυξήσει τη διατομή του καλωδίου. Σε κάθε περίπτωση η σχετική απώλεια ισχύος δεν θα πρέπει να υπερβαίνει το 1%.

Τα καλώδια θα έχουν τα τυποποιημένα από τον ΕΛΟΤ HD 308 S2 χρώματα για κάθε φάση, μπλε για τον ουδέτερο και κιτρινοπράσινο καλώδιο για τους αγωγούς γείωσης.

**E1VV-U, E1VV-R, E1VV-S**

CU/PVC/PVC, type NYY, type YKY

Καλώδιο ισχύος για σταθερές εγκαταστάσεις. Ονομαστικής τάσης 600/1000 V.

Περιγραφή

Καλώδιο μονοπολικό ή πολυπολικό με χάλκινους μονόκλωνους ή πολύκλωνους αγωγούς, μόνωση και μανδύας από PVC

Χρήση

Σε σταθερές εγκαταστάσεις σε υγρούς ή ξηρούς χώρους, στον αέρα ή στο έδαφος

Δομή

1. Αγωγός (-οι) χαλκού
2. μόνωση PVC
3. εξωτερικός μανδύας PVC

Σημείωση: Κατόπιν ζήτησεως το καλώδιο μπορεί να παραχθεί με υψηλότερη επίδοση μη διάδοσης της φωτιάς σύμφωνα με τα πρότυπα BS/EN 50266 cat C, IEC 60322-3-24 cat C

**ΠΡΟΤΥΠΑ**

Διεθνές IEC 60332-1;
IEC 60502-1
Εθνικό ELOT 843

Εικόνα 5.2.1 Ενδεικτικό καλώδιο εναλλασσόμενης τάσης

Το σύνολο των καλωδιώσεων (συνεχούς και εναλλασσόμενης τάσης) θα οδεύουν σύμφωνα με την απαίτηση της διακήρυξης εντός σπιδάλ σωληνώσεων (τύπου Kouvindis ConFlex – Condur) όπως αναφέρεται στο Τεύχος Τεχνικής Περιγραφής που συνοδεύει το παρών Τεύχος Τεχνικών Προδιαγραφών.

5 Υποσταθμός ΜΤ/ΧΤ**5.1 Πεδία Μέσης Τάσης - Οικίσκος**

Η τεχνική περιγραφή που ακολουθεί αναφέρεται σε τυποποιημένα πεδία μέσης τάσης που χρησιμοποιούν πιστοποιημένο διακοπτικό υλικό κατάλληλο για εσωτερική χρήση. Τα πεδία συνιστούν μια σειρά λειτουργικών μονάδων, κάθε μία από τις οποίες περιλαμβάνει:

- Διακοπτικό εξοπλισμό (αποζεύκτης φορτίου, αυτόματος διακόπτης ισχύος, ηλεκτρονόμο προστασίας, αποζεύκτης) σταθερού τύπου ή αποσπώμενου τύπου, ο οποίος βρίσκεται είτε σε περιβάλλον εξαφθοριούχου θείου (SF6) είτε σε κενό όπως συμβαίνει με τους διακόπτες αυτόματου ισχύος VD4.
- Προκατασκευασμένο, μεταλλοενδεδυμένο πεδίο που χρησιμοποιεί ως διηλεκτρικό μέσο ζυγών τον αέρα και περιέχει τον παραπάνω διακοπτικό εξοπλισμό. Τα πεδία ικανοποιούν τις απαιτήσεις που αφορούν την ασφάλεια του προσωπικού, την εγκατάσταση, την σωστή διαδοχή χειρισμών καθώς και την περιβαλλοντική

26PROC019176465 2026-06-08

προστασία. Το σύστημα ποιότητας για το σχεδιασμό και την κατασκευή είναι εναρμονισμένο με τις απαιτήσεις και τα πρότυπα των κανονισμών ποιότητας ISO 9001.

Ο πίνακας μετά την κατασκευή θα συνοδεύεται από ολοκληρωμένο φάκελο τεκμηρίωση.

Εντός του υποσταθμού στην πλευρά υψηλής τάσης θα είναι εγκατεστημένη η κυψέλη μέσης τάσης. Εκεί θα είναι εγκατεστημένος ο ηλεκτρονόμος υψηλής τάσης. Θα υπάρχει διαμορφωμένος χώρος για τον πίνακα MT του θα αναληφθούν ισόποσες ετήσιες υποχρεώσεις ΔΕΔΔΗΕ, σε περίπτωση υπόγειας παροχής. Στις εναέριες παροχές MT το καλώδιο του ΔΕΔΔΗΕ τερματίζει σε στύλο.

Σε κάθε περίπτωση ο ΔΕΔΔΗΕ εγκαθιστά μέσα προστασίας της παροχής από βραχυκυκλώματα και διατάξεις μέτρησης ισχύος και ενέργειας. Το μεταλλικό περίβλημα θα είναι κατασκευασμένου από λαμαρίνα πάχους 1,8-2mm γαλβανισμένη εν θερμώ. Δεν θα υπάρχει σκελετός καθώς το σύστημα θα είναι αυτοφερόμενο και αυτοστήριχτο.

Οι διακόπτες φορτίου και οι αποζεύκτες θα είναι προηγμένης τεχνολογίας, θα χρησιμοποιούν διακοπτικό μέσο SF₆ και είναι κατασκευασμένοι από ανοξείδωτο ατσάλι. Θα δημιουργούν ισχυρή μεταλλική και γειωμένη διαμερισματοποίηση μεταξύ μπαρών και καλωδίων. Όλα τα καλώδια ισχύος της μέσης τάσης θα εγκατασταθούν σε γαλβανισμένες διάτρητες σχάρες κάτω από το δάπεδο των εσωτερικών χώρων.

Οι συνδέσεις από τον Πίνακα Μέσης Τάσης μέχρι το Μετασχηματιστή θα γίνουν με καλώδιο XLPE κατάλληλης διατομής. Οι ζυγοί των φάσεων θα είναι υπολογισμένοι για αντοχή σε ρεύμα βραχυκύκλωσης >40KA, σύμφωνα με το πρότυπο VDE 103.

Στα πεδία του πίνακα Μ.Τ. θα υπάρχει ζυγός γείωσης από ηλεκτρολυτικό χαλκό, διαστάσεων 40X16mm τετραγωνικής διατομής. Οι επιμέρους ζυγοί θα συνδέονται μεταξύ τους με κατάλληλους συνδέσμους. Στο διαμέρισμα σύνδεσης καλωδίων ισχύος θα υπάρχουν κατάλληλες υποδοχές για τη σύνδεση μονοπολικών ακροκιβωτίων καλωδίου ξηρού τύπου.

Τα τερματικά πεδία στα άκρα του πίνακα θα έχουν βιδωτή κάλυψη με ειδική σήμανση κινδύνου.

Ο Πίνακας Μέσης Τάσης θα περιέχει τα παρακάτω υλικά:

- α) Τρεις απαγωγούς υπερτάσεων.
- β) Μονοπολικό μετασχηματιστή τάσης γ) Αποζεύκτη με μέσο διακοπής SF₆.
- δ) Αυτόματος διακόπτης ισχύος με πηνίο εργασίας και βοηθητικές επαφές. ε) Ηλεκτρονόμος δευτερογενούς προστασίας.
- ζ) Χωρητικός καταμεριστής τάσης.

Ο Πίνακας θα έχει υποστεί:

- α) Δοκιμή αντοχής σε κρουστική τάση 125 KV. β) Δοκιμή ανύψωσης θερμοκρασίας.
- γ) Δοκιμή αντοχής σε ένταση βραχείας διάρκειας.

Ο Πίνακας θα συνοδεύεται από πρωτόκολλο το οποίο αναφέρει ότι εκτελέστηκαν κατ' ελάχιστο οι ακόλουθες δοκιμές:

- Δοκιμή αντοχής σε τάση βιομηχανικής συχνότητας.
- Διηλεκτρική δοκιμή των βοηθητικών κυκλωμάτων ελέγχου.
- Επαλήθευση της ορθότητας των συρματώσεων.
- Δοκιμές μηχανικών λειτουργιών

Η διαδικασία σχεδιασμού και κατασκευής θα είναι πιστοποιημένη κατά ISO9001.

Η περιγραφή που ακολουθεί περιλαμβάνει γενικά στοιχεία για τα πεδία ενδεικτικού τύπου UniSec. Θα πρέπει να πληρούνται τα παρακάτω πρότυπα και πιστοποιητικά ποιότητας:

- IEC 62271-200

26PROC019176465 2026-06-08

- AC metal-enclosed switchgear and control gear Continuity of service classification: LSC2A Classification of the segregations: PM (metallic partition) IEC 62271- 1 MV switches general applications
- IEC 62271-102 Line-side isolators and earthing switches
- IEC 62271-001 Common clauses for MV switchgear and control gear IEC 62271-105 MV AC switchfuse combinations
- IEC 62271-100 MV AC circuit breakers IEC 60071-2 Insulation co-ordination
- IEC 60470 Current Contactors and insertion contactors IEC 60529 Protection classes
- IEC 60265-1 Switch disconnectors
- IEEE 693 Seismic qualification testing of the switchgear ΠΕΔΙΑ ενδεικτικού τύπου UniSec

Τα πεδία θα κατηγοριοποιούνται ως LSC2A-PM σύμφωνα με το πρότυπο IEC 62271-200, που αφορά στην κατασκευή πινάκων μέσης τάσης από 1-52 kV και θα είναι κατάλληλοι για εσωτερική εγκατάσταση. Τα πεδία θα διαθέτουν τέσσερα ή πέντε ξεχωριστά διαμερίσματα ως ακολούθως:

- Χώρος ζυγών.
- Χώρος συνδέσεως καλωδίων ισχύος / ασφαλειών.
- Χώρος διακόπτη φορτίου / αποζεύκτη.
- Χώρος Διακόπτη Ισχύος.
- Χώρος μηχανισμού διακόπτη φορτίου / αποζεύκτη.
- Χώρος χαμηλής τάσης (ανάλογα με τις ανάγκες της κάθε εφαρμογής).
- Χώρος εκτόνωσης αερίων εσωτερικού τόξου.

Απαγωγέας υπερτάσεων PBP

Οι τρεις (3) απαγωγείς υπερτάσεων PBP 16L, 21 kV, 10 kA που θα χρησιμοποιηθούν θα παρέχουν προστασία στο δίκτυο Μέσης Τάσης από υπερτάσεις και ισχυρά μεταβατικά φαινόμενα. Μερικά από τα πλεονεκτήματά τους είναι: η προστασία μεγάλου μήκους εγκατάστασης, το ότι δεν απαιτούν συντήρηση, το χαμηλό ρεύμα διαρροής (low residual voltage), η υψηλή μηχανική αντοχή, η μεγάλη διάρκεια ζωής κ.α.

Διακόπτης Φορτίου

Ο διακόπτης φορτίου GSEC/T1, 24 kV / 630 A / 16 kA, που θα χρησιμοποιηθεί, θα διαθέτει ως μέσο διακοπής εξαφθοριούχο θείο (SF6) σε χαμηλή πίεση, σε μεταλλικό περίβλημα για γειωμένη διαμερισματοποίηση. Θα έχει σχεδιαστεί με απόσταση πόλων 230 mm, θα είναι αυξημένης συχνότητας χειρισμών και η κατασκευή του θα έχει γίνει ώστε να μην υπάρχει ανάγκη επαναπλήρωσης του θαλάμου SF6 (sealed for life). Θα διαθέτει τρεις θέσεις λειτουργίας Ανοικτός – Κλειστός – Θέση γείωσης (με εσωτερικό γειωτή του περιβλήματος του διακόπτη) με αντίστοιχες ενδείξεις της θέσης σε μιμικό διάγραμμα μέσω αξιόπιστου μηχανικού μηχανισμού. Θα διαθέτει επίσης: κλειδαριά σε θέση OFF της γραμμής, κλειδαριά σε θέση ON για ενεργοποίηση του γειωτή και ταυτόχρονη απενεργοποίηση πόρτας.

Αποζεύκτης

Ο διακόπτης φορτίου GSEC/IB, 24 kV / 630 A / 16 kA, που θα χρησιμοποιηθεί θα διαθέτει ως μέσο διακοπής εξαφθοριούχο θείο (SF6) σε χαμηλή πίεση, σε μεταλλικό περίβλημα για γειωμένη διαμερισματοποίηση. Θα έχει σχεδιαστεί με απόσταση πόλων 230 mm, είναι αυξημένης συχνότητας χειρισμών και η κατασκευή του θα έχει γίνει ώστε να μην υπάρχει ανάγκη επαναπλήρωσης του θαλάμου SF6 (sealed for life). Θα διαθέτει τρεις θέσεις λειτουργίας Ανοικτός – Κλειστός – Θέση γείωσης (με εσωτερικό γειωτή του περιβλήματος του διακόπτη και επιπλέον απομακρυσμένο γειωτή) με αντίστοιχες ενδείξεις της θέσης σε μιμικό διάγραμμα μέσω αξιόπιστου μηχανικού μηχανισμού.

Αυτόματος Διακόπτης Ισχύος

Ο Αυτόματος Διακόπτης Ισχύος HD4 ή VD4 GSEC/R230, 24kV/630A/16 kA, που θα χρησιμοποιηθεί, θα διαθέτει ως μέσο διακοπής εξαφθοριούχο θείο (SF6) ή κενού. Θα είναι 3πολικός και για την αποσύνδεσή του θα απαιτείται αποκοχλίωση ενώ ο μηχανισμός χειρισμού του θα είναι ταχείας λειτουργίας, ανεξάρτητος από την ασκούμενη

26PROC019176465 2026-06-08

δύναμη του χειριστή. Ηλεκτρονόμος Δευτερογενούς προστασίας, REF 615 Ο Η/Ν δευτερογενούς προστασίας REF 615 & 110-220 V DC που θα χρησιμοποιηθεί θα είναι προγραμματιζόμενος και ψηφιακός. Θα παρέχει προστασία έναντι υπερέντασης, βραχυκυκλώματος και διαρροής προς γη (LSIG).

Σύστημα πυρανίχνευσης

Προμήθεια και τοποθέτηση συστήματος πυρανίχνευσης στον οικίσκο, 3 ανιχνευτών

ΜΕΤΑΣΧΗΜΑΤΙΣΤΗΣ 1000 kVA

Η τριφασική γραμμή από την έξοδο του Γ.Π.Χ.Τ. συνδέεται στους ακροδέκτες χαμηλής τάσης του μετασχηματιστή. Ο ΜΣ θα είναι ξηρού τύπου ή ελαίου, χαμηλών απωλειών και φέρει όλα τα απαραίτητα ασφαλιστικά στοιχεία για την ορθή και ασφαλή λειτουργία του. Η τάση εξόδου είναι 20KV.

Τεχνικά Χαρακτηριστικά Μ/Σ Περιγραφή

Μετασχηματιστής διανομής χαμηλών απωλειών – σύμφωνα με το νέο πρότυπο, Ειδικές απαιτήσεις Συμμόρφωση με το Νέο Ευρωπαϊκό Πρότυπο οικολογικού σχεδιασμού 548/2014, με ενδεικτικές προδιαγραφές:

Ονομαστική Ισχύς [kVA] 1000

Αριθμός Φάσεων 3

Ονομαστική Τάση Πρωτεύοντος [V] 20.000 Ονομαστική Τάση

Δευτερεύοντος εν κενώ [V] 800 Μεταγωγή τάσης πρωτεύοντος εν

κενώ [%] $\pm 2 \times 2.5\%$

Στάθμη μόνωσης πρωτεύοντος [kV] LI 125 / AC 50 / Um 24 Στάθμη μόνωσης

δευτερεύοντος [kV] LI- / AC 3 / Um 1.1 Ονομαστική

Συχνότητα [Hz] 50

Συνδεσμολογία τυλιγμάτων Dyn11

Θερμοκρασία περιβάλλοντος °C 40

Μέγιστη μέση αύξηση θερμοκρασίας (HV/LV) [K/K] 100 / 100

Περιβαλλοντική, κλιματική και κλάση πυρκαγιάς E3, C2, F1 Κλάση

θερμοκρασίας τυλιγμάτων (HV/LV) F/F

Λειτουργικά χαρακτηριστικά

Πρότυπα IEC76-11

Τάση βραχυκύκλωσης [%] 6 ($\pm 10\%$ Tol.) Απώλειες εν

κενώ [W] 510 (+0% Tol.)

Απώλειες υπό φορτίο στους 120 °C [W] 5.500 (+0% Tol.)

Τρόπος ψύξης AN για ξηρού και ONAN για ελαίου Υλικό

τυλιγμάτων πρωτεύοντος/δευτερεύοντος Al/Al Τυπικός

Εξοπλισμός / Εξαρτήματα

Μεταγωγέας τάσεως στο πρωτεύον εν κενώ (Tap-Changer) Αισθητήρας

Θερμοκρασίας ανά φάση PT100

Ηλεκτρονόμο ελέγχου θερμοκρασίας T-154

Πινακίδα τεχνικών χαρακτηριστικών

Ακροδέκτες γείωσης

Τεκμηρίωση και εγχειρίδια λειτουργίας & συντήρησης

5.2 Πεδία Χαμηλής Τάσης

ΓΕΝΙΚΗ ΤΕΧΝΙΚΗ ΠΕΡΙΓΡΑΦΗ ΠΙΝΑΚΩΝ ΧΑΜΗΛΗΣ ΤΑΣΗΣ

Θα είναι μεταλλικός, αυτοσθίρικτος, κατάλληλος για τοποθέτηση στο δάπεδο, καλυμμένος από όλες τις πλευρές με δυνατότητα επισκέψεως του ηλεκτρολογικού υλικού από εμπρός, θα αποτελεί δε ενιαίο συγκρότημα χωριζόμενο σε κυψέλες (πεδία). Η μπροστινή πλευρά του πίνακα θα έχει διαμόρφωση η οποία θα επιτρέπει την ευχερή επίσκεψη του εσωτερικού του πίνακα. Για τον σκοπό αυτό τα μπροστινά φύλλα θα έχουν την μορφή θυρών με μεντεσέδες και κλείστρα. Ο πίνακας θα κατασκευαστεί σύμφωνα με τους διεθνείς κανονισμούς IEC 439 και θα διαθέτει Πιστοποιητικά Δοκιμών Τύπου και όλα τα πεδία θα υπόκεινται σε Δοκιμές Σειράς κατά EN 60439-1.

Εντός του υποσταθμού στην πλευρά χαμηλής τάσης υπάρχει ο Γενικός Πίνακας Χαμηλής Τάσης που περιλαμβάνει τις κατάλληλες ασφάλειες και διακοπτικό υλικό. Η κατασκευή είναι μεταλλική από χαλυβδοελάσματα. Ο Πίνακας θα έχει υποστεί ηλεκτροστατική βαφή. Περιέχει τριπολικό αυτόματο διακόπτη ισχύος, απαγωγείς υπερτάσεων T1+2, UPS 1 KVA ενώ τα καλώδια ισχύος θα εγκατασταθούν σε διάτρητες σχάρες.

Η εσωτερική συνδεσμολογία του πίνακα θα γίνει με μπάρες χαλκού κατάλληλων διατομών ή με μονοπολικούς επενδεδυμένους αγωγούς για τις μικρότερες διατομές), κατάλληλων χρωμάτων (αυτών που χρησιμοποιούνται για την διάκριση των φάσεων και του ουδέτερου) και διατομής ίσης τουλάχιστον προς την διατομή της εξυπηρετούμενης γραμμής, όπως αναγράφεται στα σχέδια.

Γενικά θα καταβληθεί μεγάλη προσπάθεια για την επίτευξη άριστης από τεχνικής και αισθητικής απόψεως συνδεσμολογίας, δηλαδή σύντομες και ευθείες κατά το δυνατό διαδρομές μπαρών και καλωδίων, καλή προσαρμογή και σύσφιξη στις συνδέσεις, αποφυγή αδικαιολόγητων διασταυρώσεων και λοιπά.

Στο εσωτερικό των κυψελών θα γίνει πρόβλεψη για την στήριξη των απερχομένων καλωδίων με στηρίγματα.

Στην μπροστινή επιφάνεια των κυψελών θα εμφανίζονται μόνο οι λαβές χειρισμού των διακοπών, οι λυχνίες ενδείξεως τάσης (με δυνατότητα αντικατάστασης από εμπρός) και οι όψεις των οργάνων μέτρησης. Οι ενδεικτικές λυχνίες αίγλης 220V, θα είναι διατεταγμένες σε αντιστοιχία με τους σχετικούς διακόπτες. Όλες θα είναι συνδεδεμένες μεταξύ φάσεως και ουδέτερου ώστε να είναι κανονικά αναμμένες.

Κατά την εσωτερική συνδεσμολογία του πίνακα, θα τηρηθεί ενιαίο σύστημα σήμανσης των φάσεων. Έτσι η ίδια φάση θα σημαίνεται πάντα με το ίδιο χρώμα επίσης κάθε φάση θα εμφανίζεται πάντα στην ίδια θέση ως προς τις άλλες (π.χ. η L1 αριστερά, η L2 στη μέση, η L2 δεξιά), όσον αφορά τους διακόπτες, τις ασφάλειες και τις ενδεικτικές λυχνίες.

Οι αγωγοί ενδεικτικών λυχνιών και οργάνων μέτρησης, θα ακολουθούν διαδρομές στα τοιχώματα, κατά το δυνατό σύντομες, μακριά από γραμμές ισχυρών ρευμάτων, στερεούμενα κατάλληλα σε μονές στρώσεις. Οι αγωγοί θα είναι NYA, μονόκλωνοι 1,5mm² για τις ενδεικτικές λυχνίες, 2,5mm² για βολτόμετρα και τα κυκλώματα τάσης των βολτόμετρων και 4mm² για τα αμπερόμετρα και τα κυκλώματα έντασης των οργάνων μέτρησης.

26PROC019176465 2026-06-08

Οι αγωγοί των κυκλωμάτων τάσης των οργάνων μέτρησης και οι ενδεικτικές λυχνίες θα ασφαλίζονται με ασφάλειες τύπου "μινιόν" τοποθετημένες σε εύκολα προσιτές θέσεις.

Στη μπροστινή όψη του πίνακα κάτω από τους διακόπτες θα υπάρχουν ενδεικτικές πινακίδες άριστης προσαρμογής και εμφάνισης. Επίσης, κάθε κυψέλη θα φέρει στο πάνω μέρος της, κεντρική πινακίδα χαρακτηρισμού της, μεγαλύτερου μεγέθους.

Ο πίνακας θα παραδοθεί με όλα τα εξαρτήματα που φαίνονται στα σχέδια και επί πλέον με κάθε άλλη συμπληρωματική διάταξη ασφαλείας ή βοηθητική συσκευή ή όργανο αναγκαίο για την ασφαλή και κανονική λειτουργία, έστω και αν αυτά δεν αναγράφονται στα σχέδια και τις περιγραφές.

Γενικά η συνδεσμολογία του πίνακα θα είναι πλήρης, σε τρόπο ώστε να μην απαιτείται για την λειτουργία του παρά μόνο η τοποθέτησή του και η σύνδεσή του με τις προσερχόμενες και απερχόμενες γραμμές.

Κατασκευή Πεδίων

Τα πεδία θα αποτελούνται από προκατασκευασμένα στοιχεία και θα δομούνται πάνω σε σκελετό από ηλεκτρογαλβανισμένα διάτρητα προφίλ "C" με τη βοήθεια ειδικών κομβοελασμάτων, τραβέρσων, γωνιών και άλλων εξαρτημάτων που στερεώνονται με αυτοκοχλιούμενες μετρικές βίδες. Η κατασκευή θα είναι εξ' ολοκλήρου βιδωτή, δεν θα υπάρχουν δηλαδή καθόλου κολλήσεις. Η επικάλυψη του σκελετού θα γίνεται με φύλλα χαλυβδοελάσματος DKP πάχους 1,5-2 mm, βαμμένα με ηλεκτροστατική βαφή πούδρας πάχους περίπου 25μm. Αν πρόκειται για πλάτες ή μη ορατές πλευρές ή επικάλυψη, μπορεί να είναι από ηλεκτρογαλβανισμένα φύλλα χαλυβδοελάσματος.

Όλα τα μέρη της βασικής κατασκευής θα είναι μη οξειδούμενα και προκατασκευασμένα. Τα πλαστικά, αν υπάρχουν, επιτρέπονται μόνο με ιδιότητες επιβραδυνόμενης ή/και αυτοσβεννημένης καύσης.

Όλη η σειρά σταθερών πεδίων που θα χρησιμοποιηθούν θα είναι συμβατά μεταξύ τους και θα μπορούν να συνδεθούν σε σειρά ώστε να αποτελούν ενιαίους πίνακες με συνεχόμενους οριζόντιους ζυγούς.

Ζυγοί

Η διανομή της ηλεκτρικής ενέργειας προς τις διάφορες απερχόμενες γραμμές θα γίνεται μέσω ζυγών (μπαρών) από χαλκό που θα τοποθετηθούν με κατακόρυφη τη μεγάλη πλευρά της διατομής τους και θα στερεώνονται με κατάλληλους μονωτήρες.

Το σύστημα των ζυγών θα αποτελείται από τους κύριους (οριζόντιους) και τους κατακόρυφους (κατεβασιές). Στις εισόδους του πίνακα και στις αναχωρήσεις, όπου γίνεται χρήση παράλληλων μονοπολικών καλωδίων, θα προβλεφθούν αναμονές από κατάλληλα διαμορφωμένους ζυγούς.

6 Σύστημα τηλεμετρίας

Ο έλεγχος θα επιτυγχάνεται από απόσταση με τη χρήση συστήματος τηλεμετρίας, το κόστος του οποίου περιλαμβάνεται σε αυτό των inverters. Θα επιτυγχάνεται καταγραφή του συνόλου των παραμέτρων του συστήματος που καταδεικνύουν ή σχετίζονται με την απόδοση και λειτουργία του. Οι παράμετροι του συστήματος που θα παρακολουθείται είναι:

- ✓ Όλα τα ηλεκτρικά δεδομένα τάσης και ρεύματος των στοιχειοσειρών του φωτοβολταϊκού συστήματος.
- ✓ Η ηλεκτρική παραγωγή σε real time κατάσταση.

26PROC019176465 2026-06-08

- ✓ Τα ιστορικά στοιχεία σε επίπεδο ημερήσιο, μηνιαίο και ετήσιο σχετικά με την ηλεκτρική παραγωγή.
- ✓ Αναγνώριση και ειδοποίηση μέσω email σφαλμάτων του αντιστροφέα και του συστήματος τηλεμετρίας.
- ✓ Παραμετροποίηση του αντιστροφέα και του συστήματος τηλεμετρίας από απόσταση.

7 Θέση σε λειτουργία - Δοκιμές

Ο ανάδοχος στα πλαίσια της προσφοράς του, είναι υποχρεωμένος να επιτελέσει το σύνολο των απαιτούμενων υπηρεσιών για την προμήθεια, εγκατάσταση και θέση σε λειτουργία του φωτοβολταϊκού σταθμού. Οι υπηρεσίες αυτές περιγράφονται αλλά δεν περιορίζονται στις παρακάτω:

- ✓ Διεκπεραίωση της αδειοδοτικής διαδικασίας με τον ΔΕΔΔΗΕ για την διασύνδεση του σταθμού υπό καθεστώς εικονικού Ενεργειακού Συμφηφισμού.
- ✓ Εργασίες εγκατάστασης του φωτοβολταϊκού σταθμού σύμφωνα με το παρόν Τεύχος Τεχνικών Προδιαγραφών
- ✓ Προγραμματισμός, θέση σε λειτουργία και εκπαίδευση του προσωπικού του Φορέα για τη λειτουργία του σταθμού.
- ✓ Πραγματοποίηση των δοκιμών – μετρήσεων – ελέγχων που προδιαγράφονται από τον πρότυπο EN62446.

8 Σύστημα Γείωσης

Ο ανάδοχος πρέπει να εγκαταστήσει σύστημα γείωσης στο Έργο. Το σύστημα γείωσης του έργου περιλαμβάνει:

i) Προστασία από υπέρταση. Το σύστημα προστασίας από υπέρταση πρέπει να πληροί τα ακόλουθα πρότυπα:

- CLC TS 50539-12
- CLC TS 61643-12
- EN 61643-11

ii) Αντικεραυνική προστασία. Το σύστημα προστασίας από κεραυνούς πρέπει να πληροί τα ακόλουθα πρότυπα:

- EN 62305-2
- EN 50164-1
- EN 50164-2
- EN 62561-4 : Στοιχεία προστασίας από κεραυνούς

Το δίκτυο γείωσης στο πλαίσιο του έργου αποτελείται από έναν αγωγό γείωσης από χαλκό ή γαλβανισμένο χάλυβα που πρέπει να ταξινομηθεί βάσει των αποτελεσμάτων υπολογισμού γείωσης και με την προϋπόθεση ωστόσο ότι η διάμετρος δεν θα είναι μικρότερη από 35 mm². Ο φράκτης του έργου πρέπει να συνδέεται με το δίκτυο γείωσης.

Για το σύστημα γείωσης πρέπει να πληρούνται τα ακόλουθα πρότυπα :

- i) HD 637S1, 2000
- ii) IEEE Std 80-2000
- iii) HD 384

Όλα τα υλικά γείωσης θα είναι πιστοποιημένα κατά EN50164, προμήθειας αξιόπιστου κατασκευαστικού οίκου. Η επιτυχία του συστήματος γείωσης θα επιβεβαιωθεί μέσω της πραγματοποίησης μετρήσεων της αντίστασης γείωσης, σύμφωνα με τη θεώρηση του εκτεταμένου γειωτή (IEEE 81.2). Σε περίπτωση που δεν επιτευχθεί η απαιτούμενη αντίσταση γείωσης όπως θα προκύψει από τις μετρήσεις θα πραγματοποιηθεί

ενίσχυση του συστήματος με επιπλέον γειωτές. Εάν λόγω της σύστασης του εδάφους αποδειχτεί ότι δεν είναι δυνατή η περεταίρω μείωση της αντίστασης γείωσης κάτω του 1 Ω, ο ανάδοχος θα καταθέσει μελέτη στην οποία θα βεβαιώνει την ανωτέρω κατάσταση εφόσον έχει εξαντλήσει όλες τις μεθόδους.

9 Σχεδιασμός – Απαιτήσεις Προσφοράς

Για την επιλογή του προσφερόμενου εξοπλισμού και τον τρόπο εγκατάστασης αυτού από κάθε υποψήφιο Ανάδοχο θα πρέπει να ληφθούν υπόψη και να ικανοποιούνται τα ακόλουθα:

- Η βέλτιστη και ορθή λειτουργία και απόδοση του σταθμού σύμφωνα με τους ισχύοντες κανονισμούς, πρότυπα και κανόνες αντίστοιχων εγκαταστάσεων και ασφαλείας.
- Η χωροθέτηση των πλαισίων θα πρέπει να γίνει εντός του διαμορφωμένου χώρου.
- Επιτρέπεται η συνολική εγκατεστημένη ονομαστική ισχύς του Φ/Β Σταθμού να αποκλίνει από την εγκατεστημένη ισχύ των 642,95kWp, να βρίσκεται όμως σε κάθε περίπτωση εντός των αποδεκτών ορίων από τον ΔΕΔΔΗΕ ΑΕ σε σχέση με την μέγιστη ονομαστική ισχύ όπως αυτή αναφέρεται στα **οριζόμενα στην Οριστική Προσφορά Σύνδεσης με Αρ.Πρ: 316971/ 29/8/2023 του ΔΕΔΔΗΕ ΑΕ**, ώστε να εξασφαλίζεται η επιτυχής σύνδεση του Φ/Β σταθμού με το δίκτυο.
- Η πτώση τάσης στα D.C. καλώδια (από τα άκρα της στοιχειοσειράς έως την είσοδο του κάθε Αντιστροφέα Ισχύος) δεν πρέπει να είναι μεγαλύτερη από 1,0% της ονομαστικής (MPPT).
- Τα καλώδια εναλλασσόμενου ρεύματος (AC) θα είναι κατάλληλης διατομής ώστε η σχετική απώλεια ισχύος να μην υπερβαίνει το 1%.
- Η πτώση τάσης στα A.C. καλώδια (Χαμηλής Τάσης από τα άκρα των μετατροπέων DC/AC έως την είσοδο του Μ/Σ δεν πρέπει να είναι μεγαλύτερη από 1,0% της ονομαστικής σε συνθήκες πλήρους φορτίου για κάθε αντιστροφέα χωριστά.
- Η μέτρηση της γείωσης θα προκύπτει <2Ω.
- Η μέση ετήσια απόδοση του συστήματος (Kwh/Kwp) , όπως θα προκύπτει από την προσομοίωση και την ενεργειακή μελέτη του Φ/Β συστήματος κατά τη φάση σχεδιασμού, θα είναι όχι λιγότερο από 1500 Kwh/Kwp.

Ο Ανάδοχος θα πρέπει να μεριμνήσει προκειμένου η τεχνική του πρόταση να αποτελεί λειτουργική λύση και να δύναται να επιτευχθεί ο στόχος της παρούσας, όπως περιγράφεται ανωτέρω. Η προσφορά του θα πρέπει να καλύπτει όλα τα τμήματα των τεχνικών προδιαγραφών, τόσο για τις προδιαγραφές του εξοπλισμού, όσο και για τον τρόπο τοποθέτησης και εγκατάστασης αυτού.

Ο Ανάδοχος αναλαμβάνει την υποχρέωση να ολοκληρώσει την προμήθεια κατά τρόπο άρτιο, έντεχνο και ασφαλή, με άριστη ποιότητα κατασκευής και να το αποπερατώσει και παραδώσει έτοιμο προς χρήση και λειτουργία, μέσα στις προβλεπόμενες προθεσμίες, και όλα αυτά σύμφωνα με τους όρους της παρούσας, τους ισχύοντες κανονισμούς και την προσφορά του.

Η τεχνική προσφορά θα πρέπει να περιλαμβάνει αναλυτικά τα κάτωθι:

- Τεχνική Προσφορά του προσφερόμενου εξοπλισμού και των προδιαγραφών του.
- Σχέδιο χωροθέτησης και γενικής διάταξης

- Σχέδιο βάσεων
- Σχέδια οδεύσεων καλωδιώσεων και σωληνώσεων (dc/ac/data) (κάτοψη – τομή)
- Ηλεκτρολογικά σχέδια (μονογραμμικό σχέδιο Σ.Ρ. και Ε.Ρ, γείωσης, πινάκων, μεγέθη ηλεκτρολογικού εξοπλισμού, μονογραμμικό ασθενών)
- Αναλυτικοί υπολογισμοί μήκους και πτώσεων τάσης καλωδίων (DC & AC).
- Εκτύπωση της αποδεκτής διαστασιολόγησης των Inverter DC/AC και των strings με τα προσφερόμενα Φ/Β πλαίσια από λογισμικό της κατασκευάστριας εταιρίας των Inverter DC/AC.
- Ενεργειακή μελέτη με έγκριτο λογισμικό (ενδεικτικά αναφέρονται τα PVSYST ή PVSOL). Θα πρέπει να έχουν ληφθεί υπόψη όλες οι απώλειες βάσει της προσφοράς του. Η ενεργειακή μελέτη θα πρέπει να λάβει υπόψη όλες τις παραμέτρους που θα καθορίσουν την ελάχιστη μέση ετήσια απόδοση που θα εγγυηθεί ο ανάδοχος, όπως αναφέρεται στις απαιτήσεις σχεδιασμού.
- Συμπληρωμένο φύλλο συμμόρφωσης της παρούσας.

10 Τεχνικές Προδιαγραφές Εξοπλισμού Ασφαλείας

Θα κατασκευαστεί περίφραξη συρματοπλέγματος που θα αποτελείται από γαλβανισμένο πλέγμα (τουλάχιστον Νο12, 68x68mm) το οποίο θα εγκαθίσταται σε δοκούς από το ίδιο υλικό διατομής Φ42 συνολικού ύψους από 2,8m έως 3m. Η περίφραξη θα υποστηρίζεται από τιμμεντένιο θεμέλιο το οποίο τοποθετείται μοναδιαία σε κάθε δοκό σε βάθος 50 cm.

Η κυρίως περίφραξη θα αποτελείται από ενιαίο συρματοπλέγμα ύψους 2,0m και διατομής τουλάχιστον 1.8mm ενώ οι διαστάσεις των βρόχων είναι 68x68mm.

Στο επάνω μέρος της περίφραξης θα τοποθετηθούν 2 σειρές με αγκαθωτό σύρμα.

Το συρματοπλέγμα θα υποστηρίζεται ανά **2,0m-2,5m περίπου**, με σιδεροπάσσαλο διατομής Φ42. Επί των γωνιών της περίφραξης θα τοποθετούνται 2 αντηρίδες στήριξης με γωνία κλίσης 45ο και υλικό ίδιο με αυτό των ορθοστατών της περίφραξης.

Σε κάθε περίφραξη αυτού του τύπου, η είσοδος στον χώρο του πάρκου θα ασφαλίζεται από είσοδο παρόμοιου τύπου και υλικού με την υπόλοιπη περίφραξη, με συρόμενη/ανοιγόμενη πόρτα, συνολικού μήκους 500cm και ύψους 200cm.

Όλα τα μέρη της περίφραξης θα έχουν υποστεί επεξεργασία επιψευδαργύρωσης εν θερμώ κατά DIN50976 με ελάχιστο πάχος επιψευδαργύρωσης 90microns. Η περίφραξη θα γίνει σύμφωνα με το εγκεκριμένο τοπογραφικό της αδειάς και την επισυναπτόμενης χωροθέτησης.

Όλες οι λοιπές τεχνικές προδιαγραφές εξοπλισμού ασφαλείας αναφέρονται εκτενώς στα κεφάλαια του υποσταθμού ΜΤ/ΧΤ και των γειώσεων.

11 Τεχνικές προδιαγραφές- Φύλλο συμμόρφωσης

| 1 | ΕΓΚΑΤΑΣΤΑΣΗ ΕΞΟΠΛΙΣΜΟΥ – ΦΩΤΟΒΟΛΤΑΪΚΑ ΠΛΑΙΣΙΑ | Απαίτηση | Συμμόρφωση | Παραπομπή |
|-----|--|----------|------------|--------------------------|
| 1.1 | Ονομαστική ισχύς φωτοβολταϊκού πλαισίου (Wp) σε συνθήκες STC | ΝΑΙ | | Τεχνικές Προδιαγραφές §2 |
| 1.2 | Μέγιστη επιτρεπτή τάση 1500 V | ΝΑΙ | | Τεχνικές Προδιαγραφές §2 |
| 1.3 | Βαθμός απόδοσης φωτοβολταϊκού πλαισίου συ συνθήκες STC (Απαίτηση Διαγωνισμού: κατ' ελάχιστον 19%) | ΝΑΙ | | Τεχνικές Προδιαγραφές §2 |
| 1.4 | Πλήθος διόδων παράκαμψης ανά κυτίο σύνδεσης φωτοβολταϊκού πλαισίου (Απαίτηση Διαγωνισμού: κατ' ελάχιστον 3 bypass diodes) | ΝΑΙ | | Τεχνικές Προδιαγραφές §2 |
| 1.5 | Θερμοκρασίες λειτουργίας φωτοβολταϊκού πλαισίου (Απαίτηση Διαγωνισμού: ελάχιστο εύρος -35°C ... 80°C) | ΝΑΙ | | Τεχνικές Προδιαγραφές §2 |
| 1.6 | Ονομαστική Απόκλιση ισχύος (Wp) (Απαίτηση Διαγωνισμού: αποκλειστικά θετική ανοχή) | ΝΑΙ | | Τεχνικές Προδιαγραφές §2 |
| 1.7 | Θερμοκρασιακός συντελεστής μέγιστης ισχύος (%/°C) πλαισίου (Απαίτηση διαγωνισμού >= 0,45%/°C) | ΝΑΙ | | Τεχνικές Προδιαγραφές §2 |
| 1.8 | Βαθμός στεγανότητας από υγρασία και σκόνη (IP) (Απαίτηση Διαγωνισμού: κατ' ελάχιστον IP65) | ΝΑΙ | | Τεχνικές Προδιαγραφές §2 |
| 1.9 | Μηχανική αντοχή μεταλλικού πλαισίου Horizontal mounted (Απαίτηση Διαγωνισμού: κατ' ελάχιστον 5300Pa) | ΝΑΙ | | Τεχνικές Προδιαγραφές §2 |

| | | | | |
|------|--|-----------------|-------------------|--------------------------|
| 1.10 | Εγγύηση κατασκευής των φωτοβολταϊκών πλαισίων (Απαίτηση Διαγωνισμού: κατ' ελάχιστον 12 έτη). | ΝΑΙ | | Τεχνικές Προδιαγραφές §2 |
| 1.11 | Εγγύηση απόδοσης των φωτοβολταϊκών πλαισίων (Απαίτηση Διαγωνισμού: κατ' ελάχιστον 80% στα 10 πρώτα έτη και 75% στα πρώτα 20 έτη σε σχέση με την ονομαστική ισχύ). | ΝΑΙ | | Τεχνικές Προδιαγραφές §2 |
| 1.12 | Εγγύηση γραμμικής μείωσης απόδοσης των φωτοβολταϊκών πλαισίων (Απαίτηση Διαγωνισμού: κατ' ελάχιστον 25 έτη) | ΝΑΙ | | Τεχνικές Προδιαγραφές §2 |
| 2 | ΕΓΚΑΤΑΣΤΑΣΗ ΕΞΟΠΛΙΣΜΟΥ– ΣΥΣΤΗΜΑ ΑΠΑΙΤΗΣΗ ΕΔΡΑΣΗΣ ΕΠΙ ΔΩΜΑΤΩΝ | | Συμμόρφωση | Παραπομπή |
| 2.1 | Το στηρικτικό σύστημα θα είναι κατασκευασμένο αποκλειστικά από υψηλής αντοχής γαλβανισμένο χάλυβα και αλουμίνιο και θα θεμελιώνεται με πασσαλόμπηξη ή μπετόμπηξη. | ΝΑΙ | | Τεχνικές Προδιαγραφές §3 |
| 2.2 | Ο κατασκευαστής του στηρικτικού συστήματος θα πρέπει να είναι αναγνωρισμένη εταιρεία που θα κατέχει πιστοποίηση κατά ISO 9001:2008 ή νεότερη. | ΝΑΙ | | Τεχνικές Προδιαγραφές §3 |
| 2.3 | Το στηρικτικό σύστημα θα πρέπει να συνοδεύεται από εγγύηση κατ' ελάχιστον ίση με 20 έτη. | ΝΑΙ | | Τεχνικές Προδιαγραφές §3 |
| 3 | ΕΓΚΑΤΑΣΤΑΣΗ ΕΞΟΠΛΙΣΜΟΥ – ΑΝΤΙΣΤΡΟΦΕΑΣ | Απαίτηση | Συμμόρφωση | Παραπομπή |
| 3.1 | Ικανοποίηση απαιτήσεων ΔΕΔΔΗΕ για διασύνδεση στο δίκτυο. | ΝΑΙ | | Τεχνικές Προδιαγραφές §4 |
| 3.2 | Ολική Αρμονική Παραμόρφωση του ρεύματος εξόδου (THDI) μικρότερη από 4 %. | ΝΑΙ | | Τεχνικές Προδιαγραφές §4 |

26PROC019176465 2026-06-08

| | | | | |
|------|--|-----------------|-------------------|----------------------------------|
| 3.3 | Μέγιστη τιμή του εγγεόμενου συνεχούς ρεύματος στο ηλεκτρικό δίκτυο μικρότερη του 0,5% όπως τιμές του ονομαστικού ρεύματος εξόδου του μετατροπέα. | ΝΑΙ | | Τεχνικές Προδιαγραφές §4 |
| 3.4 | Εργοστασιακή εγγύηση κατασκευής κατ' ελάχιστον ίση με 5 έτη. | ΝΑΙ | | Τεχνικές Προδιαγραφές §4 |
| 3.5 | Ο μέγιστος βαθμός απόδοσης θα είναι μεγαλύτερος ή ίσος του 98%. | ΝΑΙ | | Τεχνικές Προδιαγραφές §4 |
| 4 | ΕΓΚΑΤΑΣΤΑΣΗ ΕΞΟΠΛΙΣΜΟΥ – ΑΝΤΙΣΤΡΟΦΕΑΣ | Απαίτηση | Συμμόρφωση | Παραπομπή |
| 4.6 | Ο ευρωπαϊκός βαθμός απόδοσης θα είναι μεγαλύτερος ή ίσος του 98%. | ΝΑΙ | | Τεχνικές Προδιαγραφές §4 |
| 4.7 | Μέγιστη επιτρεπτή συνεχής τάση λειτουργίας κατ' ελάχιστον ίση με 1000 V. | ΝΑΙ | | Τεχνικές Προδιαγραφές §4 |
| 4.8 | Βαθμός στεγανότητας του αντιστροφέα κατ' ελάχιστον ίσος με IP65. | ΝΑΙ | | Τεχνικές Προδιαγραφές §4 |
| 4.9 | Δυνατότητα σύνδεσης με σύστημα τηλεμετρίας – ενεργειακής παρακολούθησης είτε μέσω τεχνολογίας ασύρματης ζεύξης Bluetooth είτε μέσω ενσύρματης ζεύξης πρωτοκόλλου RS485, Ethernet, USB. | ΝΑΙ | | Τεχνικές Προδιαγραφές §4 |
| 4.10 | Ο αντιστροφέας θα πρέπει να φέρει κατ' ελάχιστον όπως απαιτούμενες πιστοποιήσεις, όπως αυτές προβλέπονται από το ΔΕΔΔΗΕ. | ΝΑΙ | | Τεχνικές Προδιαγραφές §4 |
| 5 | ΕΓΚΑΤΑΣΤΑΣΗ ΕΞΟΠΛΙΣΜΟΥ – ΛΟΙΠΟΣ ΕΞΟΠΛΙΣΜΟΣ | Απαίτηση | Συμμόρφωση | Παραπομπή |
| 5.1 | Ηλεκτρικές Καλωδιώσεις dc σύμφωνα με όπως απαιτήσεις όπως αυτές δίνονται στο Κείμενο όπως Τεχνικής Περιγραφής. | ΝΑΙ | | Τεχνικές Προδιαγραφές §5.1 |

| | | | | |
|----------|--|-----------------|-------------------|----------------------------------|
| 5.2 | Ηλεκτρικές Καλωδιώσεις ac σύμφωνα με όπως απαιτήσεις όπως αυτές δίνονται στο Κείμενο όπως Τεχνικής Περιγραφής. | ΝΑΙ | | Τεχνικές Προδιαγραφές §5.2 |
| 5.3 | Σύστημα τηλεμετρίας σύμφωνα με όπως απαιτήσεις όπως αυτές δίνονται στο Κείμενο όπως Τεχνικής Περιγραφής. | ΝΑΙ | | Τεχνικές Προδιαγραφές §7 |
| 5.6 | Σύστημα Αντικεραυνικής προστασίας σύμφωνα με όπως απαιτήσεις που δίνονται στο Κείμενο των Τεχνικών Προδιαγραφών. | ΝΑΙ | | Τεχνικές Προδιαγραφές §9 |
| 5.7 | Σύστημα Γείωσης σύμφωνα με όπως απαιτήσεις που δίνονται στο Κείμενο των Τεχνικών Προδιαγραφών. | ΝΑΙ | | Τεχνικές Προδιαγραφές §9 |
| 6 | ΠΑΡΟΧΗ ΥΠΗΡΕΣΙΩΝ ΑΝΑΔΟΧΟΥ | Απαίτηση | Συμμόρφωση | Παραπομπή |
| 6.1 | Διεκπεραίωση όπως αδειοδοτικής διαδικασίας με τον ΔΕΔΔΗΕ για την διασύνδεση του σταθμού υπό καθεστώς Virtual Net Metering. | ΝΑΙ | | Τεχνικές Προδιαγραφές §8 |
| 6.2 | Εργασίες εγκατάστασης του φωτοβολταϊκού σταθμού σύμφωνα με το παρόν τεύχος. | ΝΑΙ | | Τεχνικές Προδιαγραφές §8 |
| 6.3 | Προγραμματισμός, θέση σε λειτουργία και εκπαίδευση του προσωπικού όπως Υπηρεσίας για τη λειτουργία του σταθμού. | ΝΑΙ | | Τεχνικές Προδιαγραφές §8 |
| 6.4 | Πραγματοποίηση των δοκιμών – μετρήσεων – ελέγχων που προδιαγράφονται από τον πρότυπο EN62446 | ΝΑΙ | | Τεχνικές Προδιαγραφές §8 |
| 7 | ΠΡΟΔΙΑΓΡΑΦΕΣ ΣΧΕΔΙΑΣΜΟΥ & ΚΑΤΑΣΚΕΥΗΣ Φ/Β ΠΑΡΚΟΥ | Απαίτηση | Συμμόρφωση | Παραπομπή |

26PROC019176465 2026-06-08

| | | | | |
|-----|---|-----|--|---------------------------------|
| 7.1 | Επιτρέπεται η συνολική εγκατεστημένη ονομαστική ισχύς του Φ/Β Σταθμού να αποκλίνει από την εγκατεστημένη ισχύ των 999,915kWp, να βρίσκεται όπως σε κάθε περίπτωση εντός των αποδεκτών ορίων από τον ΔΕΔΔΗΕ ΑΕ σε σχέση με την μέγιστη ονομαστική ισχύ όπως αυτή αναφέρεται στα οριζόμενα στην Οριστική Προσφορά Σύνδεσης με Αρ.Πρ: ΔΠΜ-Θ 489844/28.12.2023 του ΔΕΔΔΗΕ ΑΕ, ώστε να εξασφαλίζεται η επιτυχής σύνδεση του Φ/Β σταθμού με το δίκτυο | ΝΑΙ | | Τεχνικές Προδιαγραφές §10 |
| 7.2 | Η πτώση τάσης στα D.C. καλώδια (από τα άκρα όπως στοιχειοσειράς έως την είσοδο του κάθε Αντιστροφέα Ισχύος) δεν πρέπει να είναι μεγαλύτερη από 1,0% όπως ονομαστικής (MPPT) | ΝΑΙ | | Τεχνικές Προδιαγραφές §10 |
| 7.3 | Τα καλώδια εναλλασσομένου ρεύματος (AC) θα είναι κατάλληλης διατομής ώστε η σχετική απώλεια ισχύος να μην υπερβαίνει το 1% | ΝΑΙ | | Τεχνικές Προδιαγραφές §10 |
| 7.4 | Η μέτρηση όπως γείωσης θα προκύπτει <2Ω | ΝΑΙ | | Τεχνικές Προδιαγραφές §10 |
| 7.5 | Η μέση ετήσια απόδοση του συστήματος (Kwh/Kwp), όπως θα προκύπτει από την προσομοίωση και την ενεργειακή μελέτη του Φ/Β συστήματος κατά τη φάση σχεδιασμού, θα είναι όχι λιγότερο από 1500 Kwh/Kwp | ΝΑΙ | | Τεχνικές Προδιαγραφές §10 |

Παράρτημα Ι

Στο παρόν Παράρτημα παρουσιάζεται το πρότυπο τεχνικό παράρτημα του ΔΕΔΔΗΕ που υποβλήθηκε κατά την αρχική αίτηση και το τοπογραφικό του αγροτεμαχίου.



ΠΑΡΑΡΤΗΜΑ Ι
ΤΕΧΝΙΚΑ ΣΤΟΙΧΕΙΑ ΕΞΟΠΛΙΣΜΟΥ
ΓΙΑ ΦΩΤΟΒΟΛΤΑΙΚΟ ΣΤΑΘΜΟ

| 1. Τεχνικά Στοιχεία ΦΒ Σταθμού | |
|--|---|
| 1.1 Στοιχεία Φωτοβολταϊκών Πλαισίων | |
| <input checked="" type="checkbox"/> Σταθερά συστήματα <input type="checkbox"/> Συστήματα ηλιακής ιχνηλάτησης (trackers) | <input checked="" type="checkbox"/> Μονής όψης <input type="checkbox"/> Διπλής όψης (Bifacial) |
| Κατασκευαστής: JINKO, KINA | Τύπος - Μοντέλο: JINKO JKM530-550M-72HL4 |
| Πλήθος πλαισίων | 1869 |
| Ονομαστικής ισχύς πλαισίου (W_p) | 535Wp |
| Πιστοποιήσεις: IEC 61215, IEC 61730-1, IEC 61730-2, EN 61730-1, EN 61730-2, ISO14001, ISO9001 | |
| 1.2 Στοιχεία Αντιστροφέων | |
| Κατασκευαστής: HUAWEL, KINA | Τύπος – Μοντέλο: SUN2000-100KTL |
| Πλήθος αντιστροφέων | 10 |
| Ονομαστική ισχύς εξόδου: 100 | Μέγιστη ισχύς εξόδου: 105 |
| Συντελεστής ισχύος | 0.8 επαγωγικό - 0.8 χωρητικό Ρύθμιση: 1 |
| Μέγιστος βαθμός απόδοσης η_{max} | 99% |
| Διακύμανση τάση εξόδου (δυνατό εύρος ρύθμισης) | 320V - 480V (προεπιλεγμένη 230V/400V) |
| Διακύμανση συχνότητας εξόδου (δυνατό εύρος ρύθμισης) | 47Hz – 53Hz (προεπιλεγμένη 49,5Hz – 50,5 Hz) |
| Ολική αρμονική παραμόρφωση ρεύματος (THD) | <3% |

| | |
|---|--|
| Μετασχηματιστής απομόνωσης | <input type="checkbox"/> ΝΑΙ <input checked="" type="checkbox"/> ΟΧΙ |
| Έγχυση DC συνιστώσας ρεύματος (στην πλευρά XT) | < 0.5% του Inom |
| Προστασία έναντι του φαινομένου της νησιδοποίησης (islanding) κατά VDE 0126 ή ισοδύναμης μεθόδου | <input checked="" type="checkbox"/> ΝΑΙ <input type="checkbox"/> ΟΧΙ |
| Πιστοποίηση συμμόρφωσης με τις απαιτήσεις του Κανονισμού (ΕΕ) 2016/631 της 14 ^{ης} Απριλίου 2016 (RfG), κατά EN 50549-1 ή EN 50549-2 | <input checked="" type="checkbox"/> ΝΑΙ <input type="checkbox"/> ΟΧΙ |
| Πλήρης περιγραφή του τρόπου προστασίας: (Βλ. ΣΥΝΗΜΜΕΝΑ) | |
| Πιστοποιήσεις: EN 62109-1/-2, IEC 62109-1/-2, EN 50530, IEC 62116, IEC 60068, IEC 61683 EC 61727, VDE-AR-N4105, VDE 0126-1-1 | |
| 1.3 Στοιχεία Μετασχηματιστή Ανύψωσης XT/MT <i>(συμπληρώνεται στην περίπτωση ΦΒ σταθμού που συνδέεται στη MT)</i> | |
| Σε περίπτωση εγκατάστασης σταθμού από Αυτοπαραγωγό πρόκειται να χρησιμοποιηθεί: <input checked="" type="checkbox"/> νέος μετασχηματιστής <input type="checkbox"/> Ίδιος με τον υφιστάμενο μετασχηματιστή της εγκατάστασης κατανάλωσης | |
| Πλήθος μετασχηματιστών | 1 |
| Ονομαστική ισχύς | 1000 |
| Ονομαστική τάση πρωτεύοντος/δευτερεύοντος | 20kV/0.4kV |
| Συνδεσμολογία τυλιγμάτων | Dyn11 |
| Τάση βραχυκυκλώσεως u_k (%) | 6% |
| Τιμή αντίστασης γείωσης του υποσταθμού | <1Ω |
| Διάταξη γείωσης ουδέτερου κόμβου | Στερεά γειωμένος, TN |
| Πιστοποιήσεις: IEC60076, IEC 60 694, IEC 62271-200, IEC 62271-103, IEC 62271-102, IEC 62271-100, IEC 60 470, IEC 62271- 105, IEC 60 044-1, IEC 60 044-2, IEC 60 044-8, IEC 60 282-1, IEC 60 255, IEC 60 801 | |

2. Τεχνικά Στοιχεία Συστήματος Αποθήκευσης*(συμπληρώνεται στην περίπτωση ΦΒ σταθμού σε συνδυασμό με σύστημα αποθήκευσης)*

Πλήρης περιγραφή του τρόπου λειτουργίας του συστήματος αποθήκευσης:

2.1 Στοιχεία Συσσωρευτών

| | |
|---------------------------------------|------------------|
| Κατασκευαστής: | Τύπος - Μοντέλο: |
| Πλήθος συσσωρευτών | |
| Ονομαστική χωρητικότητα (Ah) | |
| Ωφέλιμη χωρητικότητα (Ah) | |
| Συνολική Αποθηκευτική Ικανότητα (kWh) | |
| Πιστοποιήσεις: | |

2.2 Στοιχεία Μετατροπέα/-ων Συσσωρευτών

| | |
|---|---|
| <input type="checkbox"/> ίδιος με τον μετατροπέα του ΦΒ σταθμού <input type="checkbox"/> Ανεξάρτητος με τον μετατροπέα του ΦΒ σταθμού με τα ακόλουθα χαρακτηριστικά: | |
| Κατασκευαστής: | Τύπος - Μοντέλο: |
| Πλήθος μετατροπέων | |
| Ονομαστική ισχύς εξόδου: | Μέγιστη ισχύς εξόδου: |
| Συντελεστής ισχύος | |
| Μέγιστος βαθμός απόδοσης η_{max} | |
| Διακύμανση τάση εξόδου (δυνατό εύρος ρύθμισης) | |
| Διακύμανση συχνότητας εξόδου (δυνατό εύρος ρύθμισης) | |
| Ολική αρμονική παραμόρφωση ρεύματος (THD) | |
| Μετασηματιστής απομόνωσης | <input type="checkbox"/> ΝΑΙ <input type="checkbox"/> ΟΧΙ |
| Έγχυση DC συνιστώσας ρεύματος (στην πλευρά XT) | |
| Προστασία έναντι του φαινομένου της νησιδοποίησης (islanding) κατά VDE 0126 ή ισοδύναμης μεθόδου | <input type="checkbox"/> ΝΑΙ <input type="checkbox"/> ΟΧΙ |

26PROC019176465 2026-06-08

Πλήρης περιγραφή του τρόπου προστασίας:

Πιστοποιήσεις:

Ο/Η υπεύθυνος/-η μηχανικός

(Όνοματεπώνυμο / Σφραγίδα)

.....
(Υπογραφή)

.....
(Πόλη / ημερομηνία)

Οδηγίες Συμπλήρωσης του Παραρτήματος Ι

1. Στην Ενότητα «1. Τεχνικά Στοιχεία ΦΒ Σταθμού», διευκρινίζονται τα ακόλουθα:
 - 1.1 Στα πεδία της παραγράφου «1.1 Στοιχεία Φωτοβολταϊκών Πλαισίων», συμπληρώνονται τα τεχνικά χαρακτηριστικά των φωτοβολταϊκών πλαισίων, όπως αυτά προκύπτουν από τα τεχνικά εγχειρίδια του κατασκευαστή της.
 - 1.2 Στα πεδία της παραγράφου «1.2 Στοιχεία Αντιστροφών», συμπληρώνονται τα τεχνικά χαρακτηριστικά των αντιστροφών, όπως αυτά προκύπτουν από τα τεχνικά εγχειρίδια του κατασκευαστή τους.
 - 1.3 Εφόσον ο φωτοβολταϊκός σταθμός πρόκειται να συνδεθεί στο δίκτυο ΜΤ, απαιτείται η συμπλήρωση των πεδίων της παραγράφου 1.3 «Στοιχεία Μετασχηματιστή Ανύψωσης ΧΤ/ΜΤ» με τα τεχνικά χαρακτηριστικά κάθε μετασχηματιστή ΧΤ/ΜΤ, όπως αυτά προκύπτουν από τα τεχνικά εγχειρίδια του κατασκευαστή του.
2. Η Ενότητα «2. Τεχνικά Στοιχεία Συστήματος Αποθήκευσης» αφορά φωτοβολταϊκό σταθμό σε συνδυασμό με σύστημα αποθήκευσης. Ειδικότερα:
 - 2.1 Περιγράφεται λεπτομερώς ο τρόπος λειτουργίας του συστήματος Αποθήκευσης.
 - 2.2 Στα πεδία της παραγράφου «2.1 Στοιχεία Συσσωρευτών», συμπληρώνονται τα τεχνικά χαρακτηριστικά των συσσωρευτών του συστήματος αποθήκευσης, όπως αυτά προκύπτουν από τα τεχνικά εγχειρίδια του κατασκευαστή τους.
 - 2.3 Αναφορικά με την παράγραφο «2.2 Στοιχεία Μετατροπέα/-ων Ισχύος», επιλέγεται αν ο/οι μετατροπέας/-είς ισχύος των συσσωρευτών είναι ίδιος/-οι ή ανεξάρτητος/-οι με τον/-ους μετατροπέα/-είς ισχύος του φωτοβολταϊκού σταθμού.
Την περίπτωση ανεξάρτητου/-ων μετατροπέα/-ων, απαιτείται επιπρόσθετα η συμπλήρωση των επιμέρους πεδίων της παραγράφου 2.2 με τα τεχνικά χαρακτηριστικά του/-ων μετατροπέα/-ων ισχύος των συσσωρευτών, όπως αυτά προκύπτουν από τα τεχνικά εγχειρίδια του κατασκευαστή του/-ους.

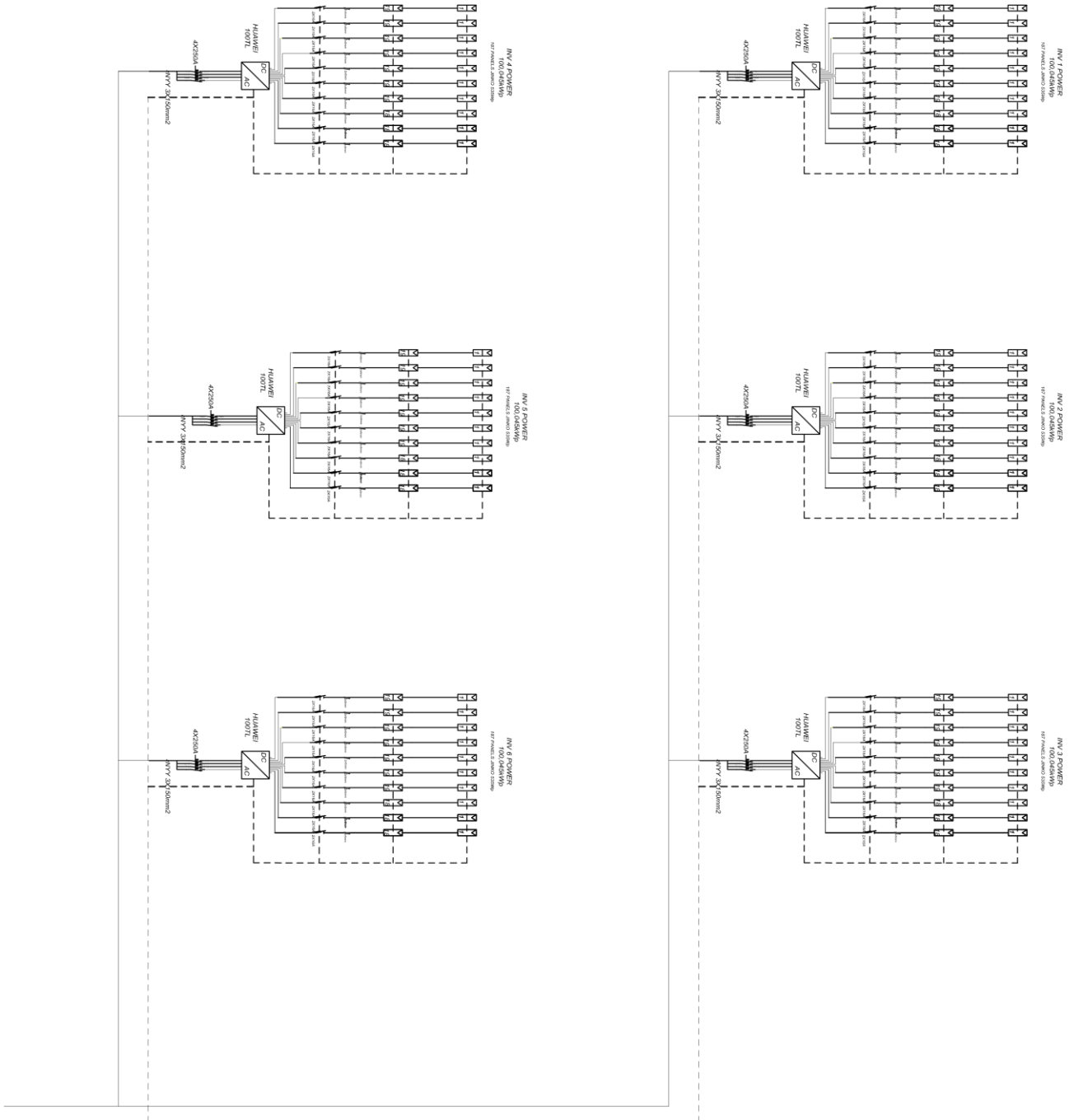

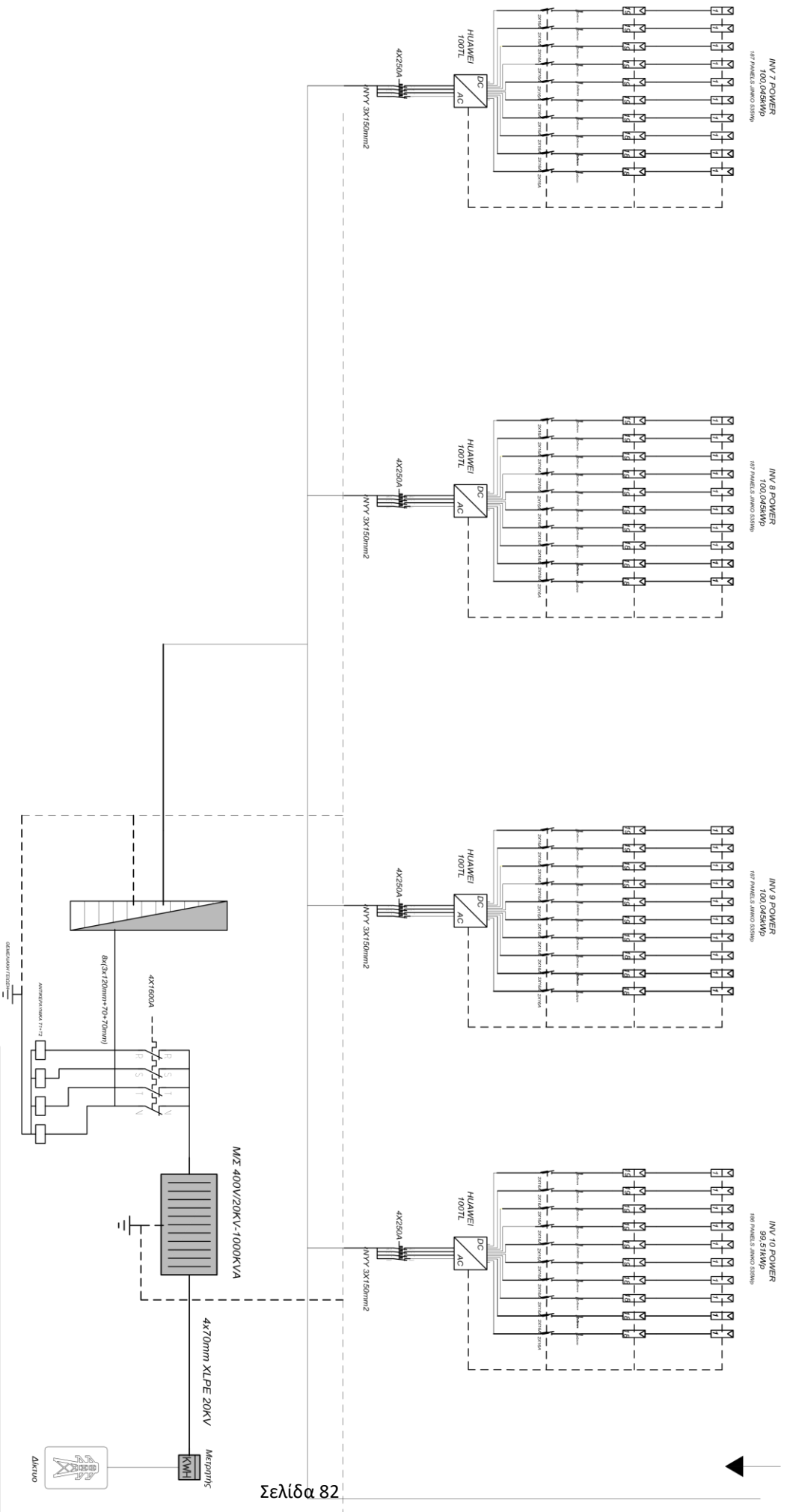

ΚΥΑΝΙΑΗΣ Σ. ΦΙΛΙΠΠΟΣ
 ΔΙΠΛΩΜΑΤΙΟΥΧΟΣ ΗΛΕΚΤΡΟΛΟΓΟΣ ΜΗΧΑΝΙΚΟΣ
 & ΜΗΧΑΝΙΚΟΣ ΥΠΟΛΟΓΙΣΤΩΝ
 ΠΟΛΥΤΕΧΝΙΚΗΣ ΣΧΟΛΗΣ Α.Π.Θ.
 ΜΕΛΟΣ Τ.Ε.Ε./ ΑΡΙΘ. ΠΡΩΤ. 57007
 ΒΡΑΒΙΑ ΣΕΚΤΟΡΙΑΚΗΣ ΤΕΧΝΙΚΗΣ
 Τ.Δ.Α. 22119989371 - ΚΙΝ. 6971929775
 Α.Φ.Μ. 123356182 - Δ.Ο.Υ. ΙΩΝΙΑΣ ΘΕΣΣΑΛΙΚΗΣ

| | |
|----------|------------------------------|
| ΕΡΓΟ: | Φ/Β ΣΤΑΘΜΟΣ 999,915 kWp |
| ΠΕΛΑΤΗΣ: | 1869Φ/Β ΓΥΛΑΪΔΙΑ JINKO 535Wp |
| ΚΑΜΜΑΚΑ: | |
| Ουκέδιο: | |
| ΓΡΗΘ: | |

Τεχνική Περιγραφή Έργου Φ/Β Πάρκου 999,915kWp

Αντικείμενο του έργου είναι η κατασκευή φωτοβολταϊκού σταθμού ηλεκτροπαραγωγής, ισχύος 999,915kW. Η παραγόμενη ηλεκτρική ενέργεια θα τροφοδοτείται στο δίκτυο μέσης τάσης του ΔΕΔΔΗΕ. Το φωτοβολταϊκό σύστημα που θα τοποθετηθεί επί εδάφους σε αγροτεμάχιο που βρίσκεται στην περιοχή Κασσανδρείας, του Δήμου Κασσάνδρας, και θα λειτουργεί με καθεστώς Εικονικού Ενεργειακού Συμφηφισμού στο Δίκτυο Μέσης Τάσης 20kV. Το σύστημα θα έχει συνολική ηλεκτρική ισχύ 999,915kW και θα εδράζεται σε σταθερές βάσεις κλίσεως 26 μοιρών.

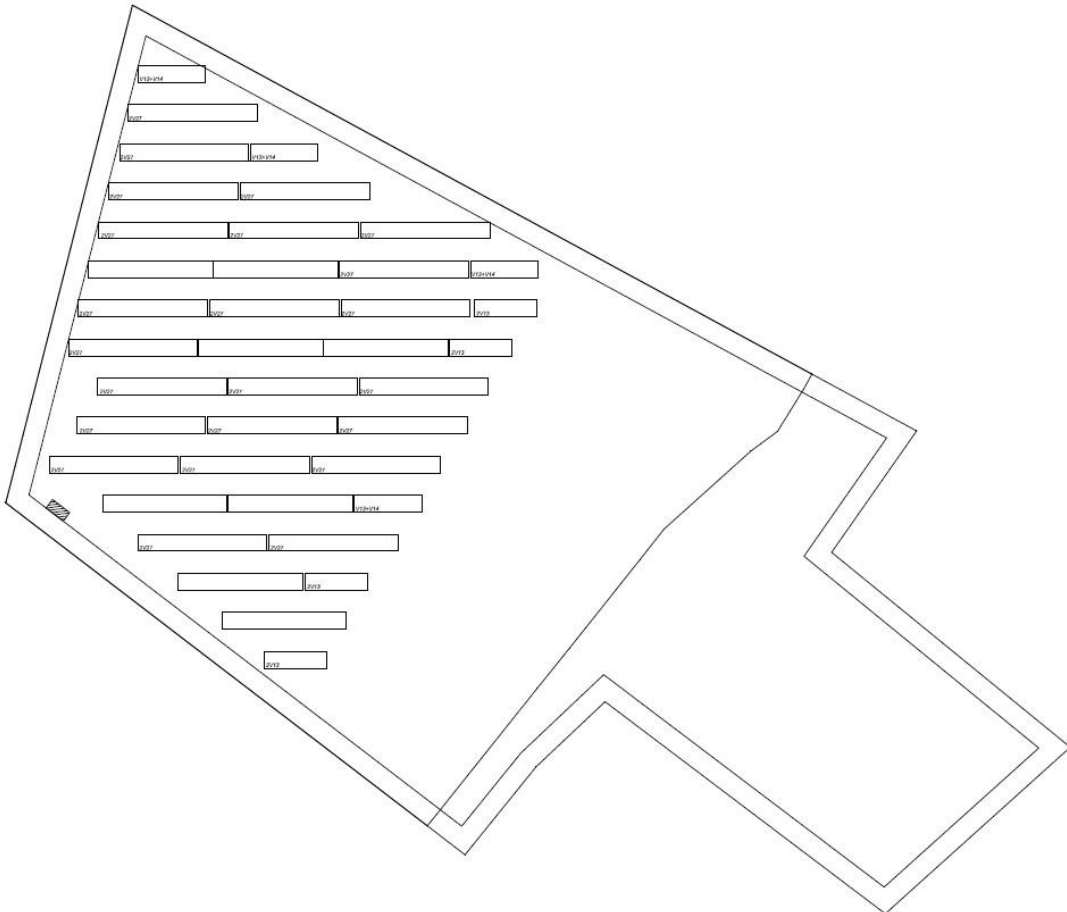

Εικόνα 1 Χωροθέτηση Φ/Β σταθμού 999,915kW

Τα επιμέρους στοιχεία που θα περιλαμβάνονται στην εγκατάσταση είναι τα εξής:

1. Διαμόρφωση του χώρου

Ο χώρος εγκατάστασης του Φ/Β συστήματος πρέπει να προετοιμαστεί κατάλληλα για τη διευκόλυνση της εγκατάστασης των συστημάτων στήριξης των Φ/Β πλαισίων και του υπόλοιπου εξοπλισμού βάσει του σχεδίου χωροθέτησης, κάτι που θα εξασφαλίσει την στατική επάρκεια της εγκατάστασης και την ομαλή λειτουργία του Φ/Β σταθμού. Πριν από κάθε άλλη επέμβαση (διάνοιξη χανδάκων κλπ) θα προηγηθεί απαραίτητα αφαίρεση φυσικής γης και ισοπέδωση του εδάφους σε όλη την έκταση του γηπέδου (10-20 εκ βάθος) με τη χρήση κατάλληλων χωματουργικών μηχανημάτων. Στη

συνέχεια μετά από σχετική μελέτη και συνεννόηση με την επίβλεψη του έργου θα γίνει διάστρωση θραυστού υλικού, αποστραγγιστικά έργα κλπ.

2. Περίφραξη

Η περίφραξη θα είναι από συρματόπλεγμα ύψους 2,00μ και θα έχει 1 πόρτα, συρόμενη ή ανοιγόμενη, διπλού ανοίγματος, συνολικού μήκους 5 μέτρων. Οι μεταλλικοί πάσσαλοι (ορθοστάτες) θα είναι γαλβανισμένοι και θα τοποθετούνται σε απόσταση 2,5 μέτρων μεταξύ τους σε υποδοχές εντός του εδάφους που θα πληρώνονται με σκυρόδεμα ή εναλλακτικά η πάκτωση θα είναι δυνατόν να υλοποιηθεί με τη βοήθεια κατάλληλων πασσάλων. Η περίφραξη θα έχει 2,5μέτρα ύψος από το έδαφος. Στο επάνω μέρος της περίφραξης θα τοποθετηθούν τρεις σειρές αγκαθωτό σύρμα γαλβανιζέ. Η θύρα της περίφραξης θα είναι ανοίγματος 5m για την εύκολη διέλευση βαρέων οχημάτων. Οι ορθοστάτες της περίφραξης θα τοποθετηθούν σε βάθος 50cm και θα πακτωθούν μέσα σε υποδοχές εντός του εδάφους, που θα πληρώνονται με οπλισμένο σκυρόδεμα ενώ εναλλακτικά η στήριξη θα είναι δυνατόν να υλοποιηθεί με τη βοήθεια κατάλληλων πασσάλων

3. Οδευση καλωδίων- Φρεάτια

3.1 Σωλήνες

Η οδευση των καλωδίων θα γίνει εντός των σωλήνων προστασίας καλωδίων διπλού τοιχώματος από πολυαιθυλένιο υψηλής πυκνότητας (HDPE) οι οποίοι χρησιμοποιούνται σε υπόγειες ηλεκτρικές και τηλεπικοινωνιακές εγκαταστάσεις. Ο σωλήνας θα αποτελείται από δύο συνεξωθημένα (co-extruded) τοιχώματα, δομημένα εξωτερικά για μεγαλύτερη αντοχή στην κρούση, μικρότερο βάρος και μεγαλύτερη ευκαμψία και λεία εσωτερικά για να διευκολύνουν τη διέλευση των καλωδίων. Τα δύο τοιχώματα λόγω της παραγωγικής διαδικασίας (συνεξώθηση) θα είναι αδύνατον να διαχωριστούν. Ο σωλήνας πρέπει να διαθέτει εξάρτημα σύνδεσης (μούφα).

Η οδευση των καλωδίων από τα φρεάτια στους υποπίνακες θα γίνεται σε σωλήνες σπιράλ. Όλες οι καταλήξεις των σπιράλ και οι συνδέσεις των καλωδίων θα γίνουν σε προστατευτικές ταινίες και κολάρα ώστε να διατηρούν τη συνοχή τους και να αποφεύγονται οι φθορές από εξωγενείς παράγοντες.

Εγκατάσταση σωλήνων

Για την εγκατάσταση των σωλήνων θα δημιουργηθεί τάφρος βάθους 60 εκ. και πλάτους ανάλογου των απαιτούμενων οδεύσεων (διάμετρος και αρ. σωλήνων) και όχι μικρότερου των 40 εκ.. Η έδραση του σωλήνα θα γίνει σε μια λεπτή στρώση ύψους 10 εκ. από άμμο. Ο πυθμένας της τάφρου και το γέμισμα μέχρι 10εκ. πάνω από τον σωλήνα θα αποτελείται γενικά από άμμο για να δημιουργείται μια συνεχής και επίπεδη επιφάνεια. Πάνω από την άμμο θα τοποθετηθεί προειδοποιητικό πλαστικό πλέγμα. Η πλήρωση του υπολοίπου της τάφρου θα γίνει από τα προϊόντα εκσκαφής.

3.2 Φρεάτια

Όλα τα φρεάτια θα είναι από πολυπροπυλένιο, πολύ ανθεκτικό στα χτυπήματα και την θερμοκρασία. Τα φρεάτια θα διαθέτουν αναμονές για την ένωση με σωλήνες και το άνω τμήμα θα φέρει πλαίσιο για την τοποθέτηση ερμητικού καλύμματος. Οι διαστάσεις τους θα είναι κατάλληλες για την επίσκεψη των καλωδίων. Φρεάτια θα τοποθετούνται ανά 25 μέτρα μήκους οδεύσεων, όπου υπάρχει αλλαγή διεύθυνσης καλωδίων καθώς και σε περιπτώσεις διακλαδώσεων.

4. Βοηθητικός οικίσκος ελέγχου και Υποσταθμού Μέσης Τάσης

Στο Φ/Β πάρκο θα εγκατασταθεί προκατασκευασμένος οικίσκος, όπου θα τοποθετηθούν ο Μ/Σ, ο Γενικός Πίνακας Χαμηλής Τάσης, τα συστήματα συναγερμού, τα συστήματα καταγραφής και παρακολούθησης, ο ηλεκτρονικός υπολογιστής και τα συστήματα μετάδοσης πληροφοριών του συστήματος. Ο υποσταθμός θα περιλαμβάνει μετασχηματιστή Ξηρού τύπου ισχύος 1000 KVA.

Οι διαστάσεις του οικίσκου θα είναι τουλάχιστον 3m x 4m x 2,45m (ΠxΜxΥ). Ο οικίσκος θα έχει βάση και σκελετό από προφίλ γαλβανισμένης λαμαρίνας πάχους 3mm επί των οποίων βιδώνονται πάνελ πολυουρεθάνης, πάχους 0,05m με πολυεστερική βαφή λευκής απόχρωσης (RAL 9002).

Ο οικίσκος θα έχει μια πόρτα εισόδου από προφίλ αλουμινίου διαστάσεων 0,9x2 m, 1 παράθυρο και 1 ανθρωποθυρίδα διαστάσεων 0,6x0.6 m. Η έδραση του οικίσκου θα γίνει σε βάση από σκυρόδεμα C16/20 οπλισμένο με 2 πλέγματα T131, ενώ εναλλακτικά θα είναι δυνατόν να υλοποιηθεί με τη βοήθεια κατάλληλων πασσάλων.

5. Βασικός εξοπλισμός

5.1 Φ/Β Πλαίσια

Τα Φ/Β πλαίσια θα είναι ισχύος 535Wr το καθένα με διαστάσεις 2187mm x 1102mm x35mm. Τα Φ/Β πλαίσια θα τοποθετηθούν σε σταθερές βάσεις σε portait θέση κλίσης 26 μοιρών, με την κάθε βάση-τραπέζι να αποτελείται από δύο σειρές πανέλων. Θα χρησιμοποιηθούν βάσεις δύο σειρών πανέλων των 26 πανέλων η κάθε μια, βάσεις δύο σειρών πανέλων των 27 πανέλων η κάθε μια, βάσεις δύο σειρών πανέλων των 13 πανέλων η κάθε μια και βάσεις δύο σειρών πανέλων των 13 πανέλων και 14 πανέλων αντίστοιχα.

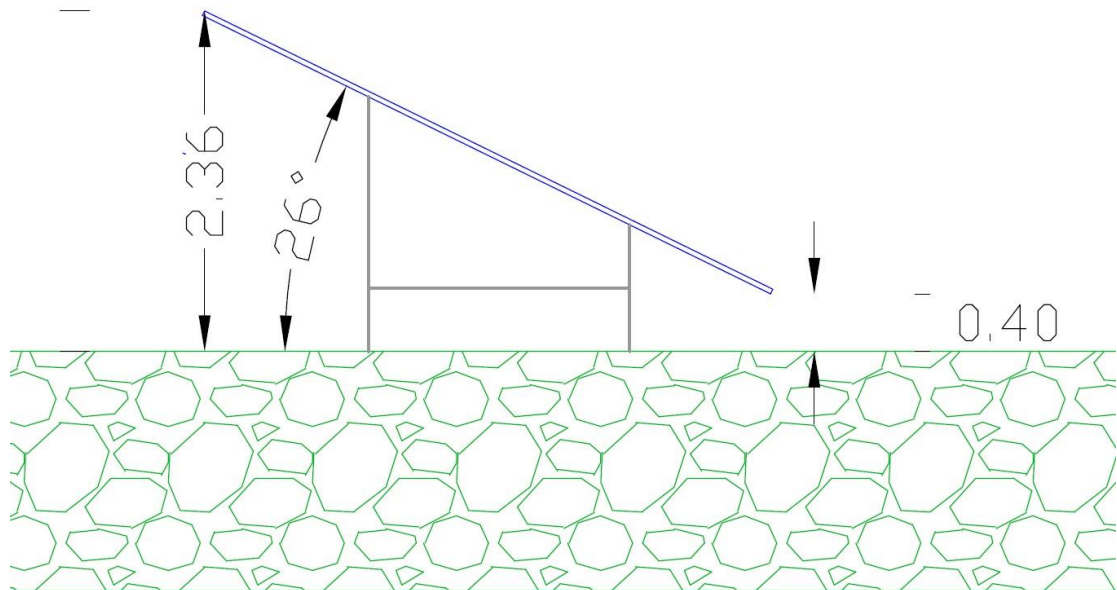

Εικόνα 2 Πλάγια όψη τραπεζιού βάσης

Το συνολικό ύψος των βάσεων μαζί με τις 2 σειρές πανέλων δε θα ξεπερνά τα 2,4 μέτρα όπως φαίνεται και στην πλάγια όψη του τραπεζιού. Συνολικά θα χρησιμοποιηθούν 1869 φωτοβολταϊκά πανέλα των 535Wp, συνολικής ισχύος 999,915kWp.

5.2 Αντιστροφείς Ισχύος (Inverters)

Οι αντιστροφείς θα είναι αναγνωρισμένου οίκου κατασκευής και θα είναι τριφασικοί, τύπου "string inverter", δηλ. θα συνδέουν τμήματα του Φ/Β συστήματος απευθείας στο δίκτυο και θα διαθέτουν προστασία (κλάση στεγανότητας) IP65 για εξωτερική τοποθέτηση (υπαίθρια εγκατάσταση). Θα διαθέτουν όλες τις απαραίτητες από τη ΔΕΗ ασφάλειες για την εγκατάσταση και τη λειτουργία τους στο ηλεκτρικό δίκτυο και θα είναι πλήρως συμβατοί με τους σχετικούς κανονισμούς. Συνολικά θα χρησιμοποιηθούν 10 inverters. Πιο συγκεκριμένα, 10 inverters ισχύος 100kW ο καθένας και θα τοποθετηθούν στο πίσω μέρος των τραπεζιών των σταθερών βάσεων. Κάθε inverter θα συνοδεύεται από έναν πίνακα DC και έναν πίνακα AC, οι οποίοι και αυτοί θα τοποθετηθούν στο πίσω μέρος των τραπεζιών των βάσεων.

5.3 Σύστημα στήριξης Φ/Β πλαισίων

Η εγκατάσταση των Φ/Β πλαισίων θα γίνει πάνω σταθερές μεταλλικές βάσεις κατασκευασμένες από γαλβανισμένο-εν-θερμό χάλυβα ή από προφίλ κράματος αλουμινίου με την απαραίτητη προϋπόθεση της πλήρους συμμόρφωσης τους με τις υφιστάμενες προδιαγραφές και πιστοποιήσεις (π.χ. ΦΕΚ 583/14.04.2011). Η πάκτωση των συστημάτων στήριξης θα γίνει είτε με τη μέθοδο της πασσαλόμνηξης είτε με κατάλληλες βίδες, σε τέτοιο βάθος ώστε να διασφαλίζεται η στατική επάρκεια.

5.4. Ηλεκτρολογική εγκατάσταση

Όλη η ηλεκτρολογική εγκατάσταση θα πρέπει να είναι σύμφωνη με τους κανονισμούς σχετικά με τις αρμονικές και την ηλεκτρομαγνητική συμβατότητα, την Ελληνική νομοθεσία και τους σχετικούς κανονισμούς καθώς και με τους κανονισμούς της ΔΕΗ σχετικά με την ποιότητα του παρεχόμενου ρεύματος.

5.4.1. Πίνακες DC/AC

Πριν από κάθε αντιστροφέα τοποθετείται υπο-πίνακας DC στον οποίο συνδέονται οι Φ/Β συστοιχίες που περιλαμβάνει:

1. Ασφαλειοθήκες
2. Απαγωγούς υπερτάσεων
3. Διακόπτες φορτίου

Κατόπιν οι αντιστροφείς συνδέονται σε υποπίνακες AC ο οποίοι περιλαμβάνουν:

1. Διακόπτη εισόδου 1ή 3ρη, ανάλογης έντασης
2. Απαγωγό υπερτάσεων
3. WL αυτόματη ασφάλεια

Οι υποπίνακες AC θα καταλήγουν στο Γενικό Πίνακα Χαμηλής Τάσης που θα βρίσκεται στον Υποσταθμό της εγκατάστασης.

5.4.2 Υποσταθμός Μέσης Τάσης 20.000 V

Ο προσφερόμενος οικίσκος του υποσταθμού θα συνοδεύεται από στατική μελέτη για τα φορτία που θα φέρει. Για εξαερισμό θα υπάρχουν οι ανάλογοι ανεμιστήρες, ώστε να δημιουργούνται οι κατάλληλες συνθήκες υπερπίεσης στο χώρο (σύστημα βεβιασμένου αερισμού χώρου εγκατάστασης) και ο αέρας θα εξέρχεται από κατάλληλες περσίδες. Ο υποσταθμός θα περιλαμβάνει μετασχηματιστή ξηρού τύπου 1000 KVA και πίνακες με τα παρακάτω τεχνικά χαρακτηριστικά:

5.4.2.1 Γενικός Πίνακας Χαμηλής Τάσης

Ο ΓΠΧΤ πρέπει να έχει τα παρακάτω ηλεκτρικά χαρακτηριστικά:

- Ονομαστική ένταση λειτουργίας: $I_n = 2000A$
- Ονομαστική τάση λειτουργίας: 230/400V
- Αριθμός φάσεων: 3Ph+N+PE
- Τάση μόνωσης: 1000V
- Συχνότητα λειτουργίας: 50Hz
- Λειτουργία σε σύστημα μόνωσης: TN
- Ρεύμα αντοχής σε βραχυκύκλωμα: $\max 25kA/1 \text{ sec}$

- Μελλοντική επέκταση: 20%.

Ο ΓΠΧΤ θα περιέχει:

- Ένα (1) γενικό αυτόματο διακόπτη ισχύος, τετραπολικό, ονομαστικής έντασης 1600A ως γενικό διακόπτη ΧΤ.
- Αυτόματους διακόπτες ισχύος, τετραπολικούς για την τροφοδοσία των υποπινάκων των αντιστροοφών.
- Ψηφιακό πολυόργανο ένδειξης ηλεκτρικών μεγεθών (τάσης, ρεύματος, ισχύος, ενέργειας, κτλ).

Επίσης ο υποσταθμός πρέπει να περιλαμβάνει μονοφασικό πίνακα ΧΤ βοηθητικών φορτίων (π.χ. για την ηλεκτρική τροφοδότηση ανεμιστήρων αερισμού, για φωτισμό, ρευματοδότες κτλ).

5.4.2.2 Μετασχηματιστής

1000 KVA 20/0,4kV Dyn11 ξηρού τύπου, $u_k=6\%$, χωρίς κέλυφος, με πιστοποιητικά διασφάλισης ISO και τις αντίστοιχες δοκιμές τύπου και σειράς, σύμφωνα με τις τεχνικές προδιαγραφές..

Πίνακας προστασίας του ΜΣ: δύο ενδείξεις θερμομέτρων, φαροσειρήνα με μπουτόν reset, βοηθητικά ρελέ κλπ.

5.4.2.3 Πίνακες Μέσης Τάσης

5.4.2.3.1 Πεδίο Εισόδου με Διακόπτη Φορτίου

Βασικός Εξοπλισμός

- Αλεξικέραυνα γραμμής 20 kV 10 KA, με στήριγμα αποζευκτική διάταξη και βαλβίδα εκτονώσεως.
- 3 Χωριτικοί καταμεριστές για ένδειξη τάσης
- Διακόπτης φορτίου με μόνωση αερίου SF6, 24kV / 630A / 16KA, σε μεταλλικό περίβλημα, με μιμικό διάγραμμα, κλειδί ασφαλείας στην θέση OFF, ενσωματωμένος γειωτής, εξαρτήματα μανδάλωσης με την πόρτα της κυψέλης, χειριστήριο τριών θέσεων ON-OFF-ΓΕΙΩΤΗΣ.
- Μανδάλωση διακόπτη-γειωτή-πόρτας
- Σετ ζυγών 24kV, 630A, 16kA
- Τρεις μετασχηματιστές ρεύματος 200/5/5 κλάσης 0.5/5P10, για την λειτουργία του πολυοργάνου.
- Σύνδεση καλωδίων MT έως 240mm²
- Αντίσταση συμπύκνωσης υγρασίας

5.4.2.3.2 Πεδία Εξόδου με Αποζεύκτη & Διακόπτη Ισχύος

Βασικός Εξοπλισμός

- Αποξεύκτης με μόνωση αερίου SF6, 24kV / 630A / 16 kA, σε μεταλλικό περίβλημα, με μιμικό διάγραμμα, κλειδί ασφαλείας στην θέση ON, ενσωματωμένος γειωτής, εξαρτήματα μανδάλωσης με την πόρτα της κυψέλης
- Αυτόματος Διακόπτης Ισχύος 24kV / 630A / 12.5 kA με πηνίο εργασίας, κινητήρα, πηνίο εντός, βοηθητικές επαφές 3A+2K, κλειδαριά σε θέση OFF.
- Τρεις μετασχηματιστές ρεύματος τύπου, με αισθητήρα έντασης 250A κλάσης

0.5/5P125.

- Ηλεκτρονόμος δευτερογενούς προστασίας υπερεντάσεων
- Σετ ζυγών 24kV, 630A, 16kA
- Χωρητικοί καταμεριστές για ένδειξη τάσης.
- Γειωτής Καλωδίων μετασχηματιστή.
- Αντίσταση συμπύκνωσης υγρασίας
- Βοηθητικό κιβώτιο XT 230VAC, στο επάνω εμπρός μέρος της κυψέλης, το οποίο θα περιέχει:
 - Τον Ηλεκτρονόμο
 - Τα υλικά προστασίας του μετασχηματιστή.

Η ισχύς του Φ/Β σταθμού εγχέεται στο εναέριο δίκτυο MT μέσω του κέντρου μετρήσεων που θα εγκατασταθεί σε τοιχίο ανάλογων διαστάσεων όπως προδιαγράφεται από τον ΔΕΔΔΗΕ.. Η σύνδεση του κέντρου ελέγχου του Φ/Β σταθμού με το εναέριο δίκτυο θα γίνεται με μονοπολικά καλώδια MT τύπου XLPE (δικτυωμένου πολυαιθυλενίου) διατομής 1x70mm², ένα (1) ανά φάση και ένα επιπλέον για εφεδρεία.

6.1 Καλώδια**6.1.1 DC**

Για την ηλεκτρολογική σύνδεση των Φ/Β πλαισίων μεταξύ τους, θα χρησιμοποιηθεί ειδικού τύπου καλώδιο, με ενσωματωμένες τις επαφές θετικού και αρνητικού πόλου. Το αγώγιμο υλικό του καλωδίου είναι χαλκός, κατάλληλης διατομής. Το καλώδιο είναι εύκαμπτο, άφλεκτο και έχει προδιαγραφές προστασίας από την υπεριώδη ακτινοβολία και την λειτουργία σε υψηλές θερμοκρασίες.

Συγκεκριμένα, οι ακραίες συνθήκες λειτουργίας για το καλώδιο σύνδεσης των Φ/Β πλαισίων είναι από -40°C έως +100°C. Η πολικότητα των καλωδίων πρέπει να είναι αναγνωρίσιμη όπως και τα σημεία σύνδεσής τους στις ηλεκτρικές συσκευές του Φ/Β συστήματος..

Η όδευση των καλωδίων DC θα γίνει επί των μεταλλικών ικριωμάτων.

6.1.2 AC

Για το AC τμήμα του Φ/Β Σταθμού και συγκεκριμένα για τη σύνδεση των αντιστροφών DC/AC με τον κεντρικό πίνακα Χ.Τ. του Φ/Β Σταθμού θα χρησιμοποιηθούν καλώδια τύπου NYG (J1VV-R) κατασκευασμένα σύμφωνα με το VDE-0271.

Οι διατομές των καλωδίων και αγωγών θα πρέπει να είναι τέτοιες ώστε η πτώση τάσης, σε συνθήκες NOCT και σε τάση MPP, από την έξοδο των Φ/Β Πλαισίων μέχρι και τους αναστροφείς να είναι μικρότερη του 1%.

7. Γείωση – Αντικεραυνική προστασία**7.1 Γειώσεις, εξωτερική προστασία και ισοδυναμικές προστασίες του πάρκου**

Η γείωση (εξωτερικής προστασίας και ισοδυναμικών συνδέσεων) πρέπει να είναι σύμφωνη με το πρότυπο IEC (EN) 62305 – 3 για Επίπεδο Προστασίας III.

7.2 Κατασκευή γείωσης

Για την κατασκευή της γείωσης θα πρέπει να τοποθετηθεί ταινία 30x3,5mm σε βάθος τουλάχιστον 0,5 μέτρου από το έδαφος και σε διάταξη πλέγματος κάτω από το χώρο που θα καταλάβουν οι βάσεις. Η ταινία θα είναι από St/tZn 30x3,5mm. Θα στηριχθεί, δε, με πασσάλους ανά 2 μέτρα επί του εδάφους. Οι συνδέσεις των ταινιών μεταξύ τους θα υλοποιηθούν με συνδέσμους ταινίας / ταινίας. Στην ταινία θα συνδεθούν με συνδέσμους χάλυβα οι αγωγοί που θα καταλήξουν στις ακίδες (γείωση ακίδων) και οι αγωγοί που θα χρησιμοποιηθούν στην ισοδυναμική προστασία των μεταλλικών βάσεων των φωτοβολταϊκών κυψελών. Οι αγωγοί θα είναι Φ8 από St/tZn. Οι συνδέσεις των βάσεων με τον αγωγό θα υλοποιηθούν με τη χρήση συνδέσμων τύπου (H) 6-10mm St/tZn. Στα σημεία όπου οι αγωγοί (ισοδυναμικής και γείωσης ακίδων) εξέρχονται του εδάφους πρέπει να καλυφθούν (30cm επί του εδάφους και 30cm επί του αέρα) από ειδική αντιδιαβρωτική ταινία.

7.3 Γείωση Υποσταθμού

Η γείωση του υποσταθμού θα πρέπει να κατασκευαστεί με την μεγαλύτερη δυνατή επιμέλεια ώστε να εξασφαλίζει την πλήρη προστασία των ατόμων που βρίσκονται εντός ή πέριξ του υποσταθμού από επικίνδυνες τάσεις επαφής και βηματικών τάσεων σε βραχυκυκλώματα μεταξύ φάσεως και γης στη Μ.Τ., αλλά και να εξασφαλίζει την λειτουργία και προστασία της εγκατάστασης, απομονώνοντας έγκαιρα το στοιχείο που πιθανά υπέστη βλάβη. Για τη γείωση όλων των μεταλλικών μερών του Υποσταθμού, θα εγκατασταθεί περιμετρική γυμνή χάλκινη λάμα γείωσης 30x5mm σε ύψος 40cm από το δάπεδο. Η στήριξη της ταινίας θα γίνεται με ειδικά στηρίγματα ανά 60cm. Η μπάρα θα συνδέεται με την θεμελιακή γείωση.

Ειδικότερα στην χάλκινη λάμα γείωσης θα συνδέονται:

- Τα μεταλλικά μέρη του μετασχηματιστή
- Τα σημεία γείωσης και οι βάσεις στηρίξεως των ακροκιβωτίων
- Τα μεταλλικά μέρη των πινάκων μέσης και χαμηλής τάσης
- Τα μεταλλικά κουφώματα και το ισοδυναμικό πλέγμα των δαπέδων

Η σύνδεση της λάμας με τις μεταλλικές πόρτες γίνεται στη κάσα, το δε κινητό φύλλο συνδέεται με εύκαμπτη ταινία χαλκού. Στο δάπεδο όλων των χώρων θα τοποθετηθεί ισοδυναμικό πλέγμα δαπέδων (Daring) και θα επιστρωθεί με βιομηχανικό δάπεδο πάχους 5cm. Το ισοδυναμικό πλέγμα θα συνδέεται περιμετρικά του κάθε χώρου με την λάμα γείωσης. Η γείωση των ουδέτερων κόμβων του μετασχηματιστή ισχύος θα γίνει στη θεμελιακή γείωση. Σε περίπτωση μη επάρκειας (αντίσταση γείωσης μεγαλύτερη του 10hm) η γείωση θα γίνει σε ανεξάρτητα τρίγωνα γείωσης. Κάθε τρίγωνο γείωσης θα αποτελείται από τρία ηλεκτρόδια γείωσης επιχαλκωμένα ηλεκτρολυτικά St/E-Cu με χαλύβδινη ψυχή διαμέτρου 20mm και μήκους 3 μέτρων περίπου τα οποία θα βρίσκονται εντός φρεατίων γείωσης τύπου ΕΛΕΜΚΟ σε θέσεις που θα υποδειχτούν από την επίβλεψη. Οι αντιστάσεις γείωσης για κάθε σύστημα θα είναι σύμφωνα με τους Ελληνικούς κανονισμούς και τις οδηγίες της ΔΕΗ .

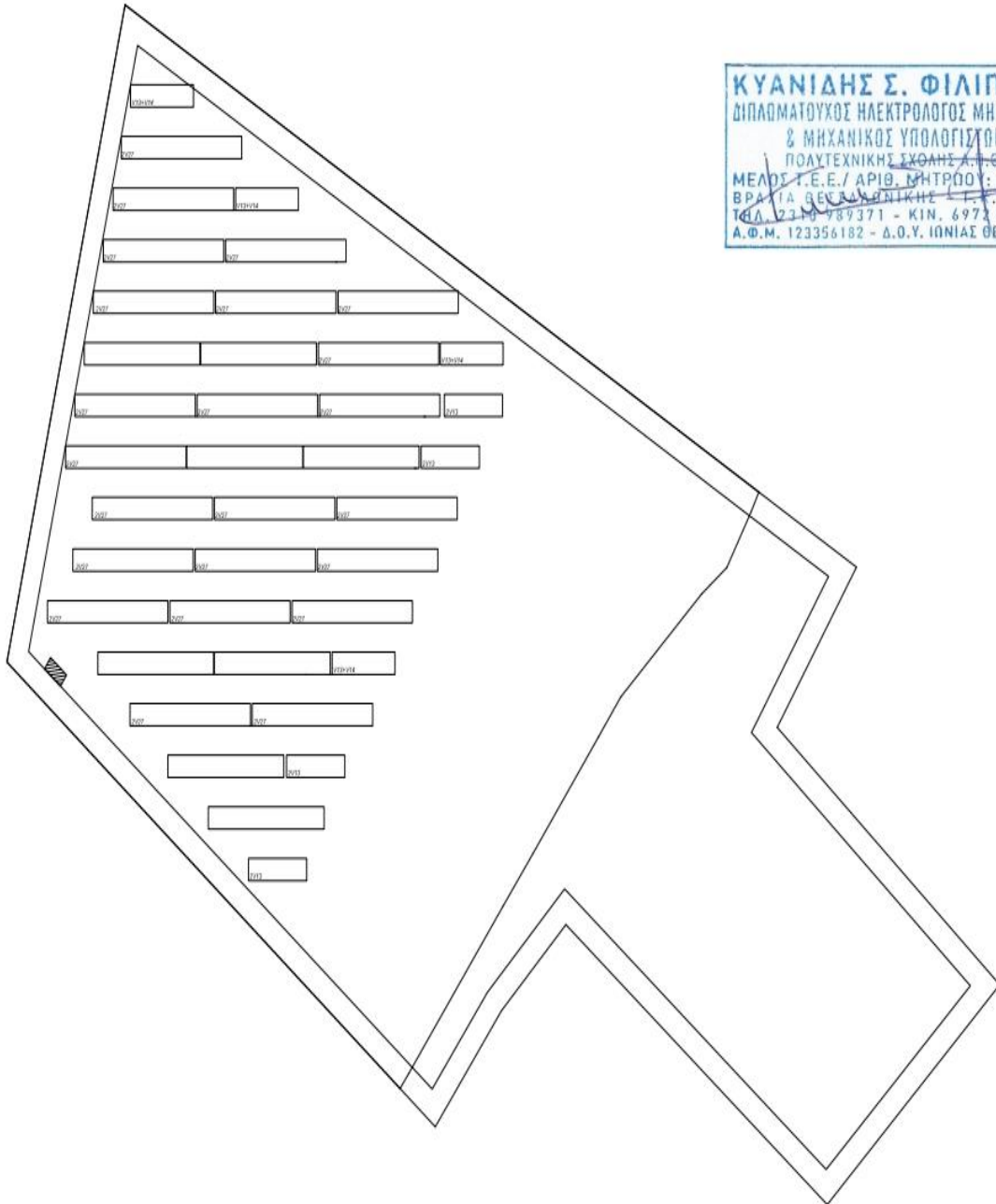

ΚΥΑΝΙΔΗΣ Σ. ΦΙΛΙΠΠΟΣ
ΔΙΠΛΩΜΑΤΟΥΧΟΣ ΗΛΕΚΤΡΟΛΟΓΟΣ ΜΗΧΑΝΙΚΟΣ
& ΜΗΧΑΝΙΚΟΣ ΥΠΟΛΟΓΙΣΤΩΝ
ΠΟΛΥΤΕΧΝΙΚΗΣ ΣΧΟΛΗΣ Α.Π.Θ.
ΜΕΛΟΣ Τ.Ε.Ε. / ΑΡΙΘ. ΜΗΤΡΩΟΥ: 116616
ΒΡΑΧΙΑ ΒΕΛΛΗΜΟΝΙΚΗΣ Τ.Κ. 57007
ΤΗΛ. 2310 989371 - ΚΙΝ. 6972 929775
Α.Φ.Μ. 123356182 - Δ.Ο.Υ. ΙΩΝΙΑΣ ΘΕΣ/ΝΙΚΗΣ

ΠΑΡΑΡΤΗΜΑ ΙΙ – Φύλλο Συμμόρφωσης

| 1 | ΕΓΚΑΤΑΣΤΑΣΗ ΕΞΟΠΛΙΣΜΟΥ – ΦΩΤΟΒΟΛΤΑΪΚΑ ΠΛΑΙΣΙΑ | Απαίτηση | Συμμόρφωση | Παραπομπή |
|-----|---|----------|------------|--------------------------|
| 1.1 | Ονομαστική ισχύς φωτοβολταϊκού πλαισίου (Wp) σε συνθήκες STC | ΝΑΙ | | Τεχνικές Προδιαγραφές §2 |
| 1.2 | Μέγιστη επιτρεπτή τάση 1500 V | ΝΑΙ | | Τεχνικές Προδιαγραφές §2 |
| 1.3 | Βαθμός απόδοσης φωτοβολταϊκού πλαισίου συ συνθήκες STC (Απαίτηση Διαγωνισμού: κατ' ελάχιστον 19%) | ΝΑΙ | | Τεχνικές Προδιαγραφές §2 |
| 1.4 | Πλήθος διόδων παράκαμψης ανά κουτί σύνδεσης φωτοβολταϊκού πλαισίου (Απαίτηση Διαγωνισμού: κατ' ελάχιστον 3 bypass diodes) | ΝΑΙ | | Τεχνικές Προδιαγραφές §2 |
| 1.5 | Θερμοκρασίες λειτουργίας φωτοβολταϊκού πλαισίου (Απαίτηση Διαγωνισμού: ελάχιστο εύρος -35°C ... 80°C) | ΝΑΙ | | Τεχνικές Προδιαγραφές §2 |
| 1.6 | Ονομαστική Απόκλιση ισχύος (Wp) (Απαίτηση Διαγωνισμού: αποκλειστικά θετική ανοχή) | ΝΑΙ | | Τεχνικές Προδιαγραφές §2 |
| 1.7 | Θερμοκρασιακός συντελεστής μέγιστης ισχύος (%/°C) πλαισίου (Απαίτηση διαγωνισμού >= 0,45%/°C) | ΝΑΙ | | Τεχνικές Προδιαγραφές §2 |
| 1.8 | Βαθμός στεγανότητας από υγρασία και σκόνη (IP) (Απαίτηση Διαγωνισμού: κατ' ελάχιστον IP65) | ΝΑΙ | | Τεχνικές Προδιαγραφές §2 |
| 1.9 | Μηχανική αντοχή μεταλλικού πλαισίου Horizontal mounted (Απαίτηση Διαγωνισμού: κατ' ελάχιστον 5300Pa) | ΝΑΙ | | Τεχνικές Προδιαγραφές §2 |

| | | | | |
|------|--|-----------------|-------------------|--------------------------|
| 1.10 | Εγγύηση κατασκευής των φωτοβολταϊκών πλαισίων (Απαίτηση Διαγωνισμού: κατ' ελάχιστον 12 έτη). | ΝΑΙ | | Τεχνικές Προδιαγραφές §2 |
| 1.11 | Εγγύηση απόδοσης των φωτοβολταϊκών πλαισίων (Απαίτηση Διαγωνισμού: κατ' ελάχιστον 80% στα 10 πρώτα έτη και 75% στα πρώτα 20 έτη σε σχέση με την ονομαστική ισχύ). | ΝΑΙ | | Τεχνικές Προδιαγραφές §2 |
| 1.12 | Εγγύηση γραμμικής μείωσης απόδοσης των φωτοβολταϊκών πλαισίων (Απαίτηση Διαγωνισμού: κατ' ελάχιστον 25 έτη) | ΝΑΙ | | Τεχνικές Προδιαγραφές §2 |
| 2 | ΕΓΚΑΤΑΣΤΑΣΗ ΕΞΟΠΛΙΣΜΟΥ– ΣΥΣΤΗΜΑ ΕΔΡΑΣΗΣ ΕΠΙ ΔΩΜΑΤΩΝ | Απαίτηση | Συμμόρφωση | Παραπομπή |
| 2.1 | Το στηρικτικό σύστημα θα είναι κατασκευασμένο αποκλειστικά από υψηλής αντοχής γαλβανισμένο χάλυβα και αλουμίνιο και θα θεμελιώνεται με πασσαλόμπηξη ή μπετόμπηξη. | ΝΑΙ | | Τεχνικές Προδιαγραφές §3 |
| 2.2 | Ο κατασκευαστής του στηρικτικού συστήματος θα πρέπει να είναι αναγνωρισμένη εταιρεία που θα κατέχει πιστοποίηση κατά ISO 9001:2008 ή νεότερη. | ΝΑΙ | | Τεχνικές Προδιαγραφές §3 |
| 2.3 | Το στηρικτικό σύστημα θα πρέπει να συνοδεύεται από εγγύηση κατ' ελάχιστον ίση με 20 έτη. | ΝΑΙ | | Τεχνικές Προδιαγραφές §3 |
| 3 | ΕΓΚΑΤΑΣΤΑΣΗ ΕΞΟΠΛΙΣΜΟΥ – ΑΝΤΙΣΤΡΟΦΕΑΣ | Απαίτηση | Συμμόρφωση | Παραπομπή |
| 3.1 | Ικανοποίηση απαιτήσεων ΔΕΔΔΗΕ για διασύνδεση στο δίκτυο. | ΝΑΙ | | Τεχνικές Προδιαγραφές §4 |
| 3.2 | Ολική Αρμονική Παραμόρφωση του ρεύματος εξόδου (THDI) μικρότερη από 4 %. | ΝΑΙ | | Τεχνικές Προδιαγραφές §4 |

| | | | | |
|----------|--|-----------------|-------------------|--------------------------------|
| 3.3 | Μέγιστη τιμή του εγχεόμενου συνεχούς ρεύματος στο ηλεκτρικό δίκτυο μικρότερη του 0,5% όπως τιμές του ονομαστικού ρεύματος εξόδου του μετατροπέα. | ΝΑΙ | | Τεχνικές Προδιαγραφές §4 |
| 3.4 | Εργοστασιακή εγγύηση κατασκευής κατ' ελάχιστον ίση με 5 έτη. | ΝΑΙ | | Τεχνικές Προδιαγραφές §4 |
| 3.5 | Ο μέγιστος βαθμός απόδοσης θα είναι μεγαλύτερος ή ίσος του 98%. | ΝΑΙ | | Τεχνικές Προδιαγραφές §4 |
| 4 | ΕΓΚΑΤΑΣΤΑΣΗ ΕΞΟΠΛΙΣΜΟΥ – ΑΝΤΙΣΤΡΟΦΕΑΣ | Απαίτηση | Συμμόρφωση | Παραπομπή |
| 4.6 | Ο ευρωπαϊκός βαθμός απόδοσης θα είναι μεγαλύτερος ή ίσος του 98%. | ΝΑΙ | | Τεχνικές Προδιαγραφές §4 |
| 4.7 | Μέγιστη επιτρεπτή συνεχής τάση λειτουργίας κατ' ελάχιστον ίση με 1000 V. | ΝΑΙ | | Τεχνικές Προδιαγραφές §4 |
| 4.8 | Βαθμός στεγανότητας του αντιστροφέα κατ' ελάχιστον ίσος με IP65. | ΝΑΙ | | Τεχνικές Προδιαγραφές §4 |
| 4.9 | Δυνατότητα σύνδεσης με σύστημα τηλεμετρίας – ενεργειακής παρακολούθησης είτε μέσω τεχνολογίας ασύρματης ζεύξης Bluetooth είτε μέσω ενσύρματης ζεύξης πρωτοκόλλου RS485, Ethernet, USB. | ΝΑΙ | | Τεχνικές Προδιαγραφές §4 |
| 4.10 | Ο αντιστροφέας θα πρέπει να φέρει κατ' ελάχιστον όπως απαιτούμενες πιστοποιήσεις, όπως αυτές προβλέπονται από το ΔΕΔΔΗΕ. | ΝΑΙ | | Τεχνικές Προδιαγραφές §4 |
| 5 | ΕΓΚΑΤΑΣΤΑΣΗ ΕΞΟΠΛΙΣΜΟΥ – ΛΟΙΠΟΣ ΕΞΟΠΛΙΣΜΟΣ | Απαίτηση | Συμμόρφωση | Παραπομπή |

| | | | | |
|----------|--|-----------------|-------------------|----------------------------------|
| 5.1 | Ηλεκτρικές Καλωδιώσεις dc σύμφωνα με όπως απαιτήσεις όπως αυτές δίνονται στο Κείμενο όπως Τεχνικής Περιγραφής. | NAI | | Τεχνικές Προδιαγραφές §5.1 |
| 5.2 | Ηλεκτρικές Καλωδιώσεις ac σύμφωνα με όπως απαιτήσεις όπως αυτές δίνονται στο Κείμενο όπως Τεχνικής Περιγραφής. | NAI | | Τεχνικές Προδιαγραφές §5.2 |
| 5.3 | Σύστημα τηλεμετρίας σύμφωνα με όπως απαιτήσεις όπως αυτές δίνονται στο Κείμενο όπως Τεχνικής Περιγραφής. | NAI | | Τεχνικές Προδιαγραφές §7 |
| 5.6 | Σύστημα Αντικεραυνικής προστασίας σύμφωνα με όπως απαιτήσεις που δίνονται στο Κείμενο των Τεχνικών Προδιαγραφών. | NAI | | Τεχνικές Προδιαγραφές §9 |
| 5.7 | Σύστημα Γείωσης σύμφωνα με όπως απαιτήσεις που δίνονται στο Κείμενο των Τεχνικών Προδιαγραφών. | NAI | | Τεχνικές Προδιαγραφές §9 |
| 6 | ΠΑΡΟΧΗ ΥΠΗΡΕΣΙΩΝ ΑΝΑΔΟΧΟΥ | Απαίτηση | Συμμόρφωση | Παραπομπή |
| 6.1 | Διεκπεραίωση όπως αδειοδοτικής διαδικασίας με τον ΔΕΔΔΗΕ για την διασύνδεση του σταθμού υπό καθεστώς Virtual Net Metering. | NAI | | Τεχνικές Προδιαγραφές §8 |
| 6.2 | Εργασίες εγκατάστασης του φωτοβολταϊκού σταθμού σύμφωνα με το παρόν τεύχος. | NAI | | Τεχνικές Προδιαγραφές §8 |
| 6.3 | Προγραμματισμός, θέση σε λειτουργία και εκπαίδευση του προσωπικού όπως Υπηρεσίας για τη λειτουργία του σταθμού. | NAI | | Τεχνικές Προδιαγραφές §8 |
| 6.4 | Πραγματοποίηση των δοκιμών – μετρήσεων – ελέγχων που προδιαγράφονται από τον πρότυπο EN62446 | NAI | | Τεχνικές Προδιαγραφές §8 |
| 7 | ΠΡΟΔΙΑΓΡΑΦΕΣ ΣΧΕΔΙΑΣΜΟΥ & ΚΑΤΑΣΚΕΥΗΣ Φ/Β ΠΑΡΚΟΥ | Απαίτηση | Συμμόρφωση | Παραπομπή |

| | | | | |
|-----|---|-----|--|---------------------------------|
| 7.1 | Επιτρέπεται η συνολική εγκατεστημένη ονομαστική ισχύς του Φ/Β Σταθμού να αποκλίνει από την εγκατεστημένη ισχύ των 999,915kWp, να βρίσκεται όπως σε κάθε περίπτωση εντός των αποδεκτών ορίων από τον ΔΕΔΔΗΕ ΑΕ σε σχέση με την μέγιστη ονομαστική ισχύ όπως αυτή αναφέρεται στα οριζόμενα στην Οριστική Προσφορά Σύνδεσης με Αρ.Πρ: ΔΠΜ-Θ 489844/28.12.2023 του ΔΕΔΔΗΕ ΑΕ, ώστε να εξασφαλίζεται η επιτυχής σύνδεση του Φ/Β σταθμού με το δίκτυο | ΝΑΙ | | Τεχνικές Προδιαγραφές §10 |
| 7.2 | Η πτώση τάσης στα D.C. καλώδια (από τα άκρα όπως στοιχειοσειράς έως την είσοδο του κάθε Αντιστροφέα Ισχύος) δεν πρέπει να είναι μεγαλύτερη από 1,0% όπως ονομαστικής (MPPT) | ΝΑΙ | | Τεχνικές Προδιαγραφές §10 |
| 7.3 | Τα καλώδια εναλλασσόμενου ρεύματος (AC) θα είναι κατάλληλης διατομής ώστε η σχετική απώλεια ισχύος να μην υπερβαίνει το 1% | ΝΑΙ | | Τεχνικές Προδιαγραφές §10 |
| 7.4 | Η μέτρηση όπως γείωσης θα προκύπτει <2Ω | ΝΑΙ | | Τεχνικές Προδιαγραφές §10 |
| 7.5 | Η μέση ετήσια απόδοση του συστήματος (Kwh/Kwp) , όπως θα προκύπτει από την προσομοίωση και την ενεργειακή μελέτη του Φ/Β συστήματος κατά τη φάση σχεδιασμού, θα είναι όχι λιγότερο από 1500 Kwh/Kwp | ΝΑΙ | | Τεχνικές Προδιαγραφές §10 |

ΠΑΡΑΡΤΗΜΑ ΙΙΙ – ΕΕΕΣ

Από τις 2-5-2019, οι αναθέτουσες αρχές συντάσσουν το ΕΕΕΣ με τη χρήση της νέας ηλεκτρονικής υπηρεσίας *Promitheus ESPDint* (<https://espdint.eprocurement.gov.gr/>), που προσφέρει τη δυνατότητα ηλεκτρονικής σύνταξης και διαχείρισης του Ευρωπαϊκού Ενιαίου Εγγράφου Σύμβασης (ΕΕΕΣ). Η σχετική ανακοίνωση είναι διαθέσιμη στη Διαδικτυακή Πύλη του ΕΣΗΔΗΣ «www.promitheus.gov.gr». Το περιεχόμενο του αρχείου είτε ενσωματώνεται στο κείμενο της διακήρυξης είτε, ως αρχείο PDF ηλεκτρονικά υπογεγραμμένο, αναρτάται ξεχωριστά ως αναπόσπαστο μέρος αυτής. Το αρχείο XML αναρτάται για τη διευκόλυνση των οικονομικών φορέων προκειμένου να συντάξουν μέσω της υπηρεσίας eΕΕΕΣ τη σχετική απάντησή τους].

ΠΑΡΑΡΤΗΜΑ IV – Υπόδειγμα Οικονομικής Προσφοράς**ΔΙΑΔΗΜΟΤΙΚΗ ΕΝΕΡΓΕΙΑΚΗ ΚΟΙΝΟΤΗΤΑ ΝΕΑΠΟΛΗΣ-ΣΥΚΕΩΝ & ΣΙΘΩΝΙΑΣ «ΘΑΛΗΣ1»**

ΤΙΤΛΟΣ ΠΡΟΜΗΘΕΙΑΣ : «Προμήθεια και εγκατάσταση φωτοβολταϊκού σταθμού ΘΑΛΗΣ 1, ισχύος 1MW της Διαδημοτικής Ενεργειακής Κοινότητας Νεάπολης-Συκεών και Σιθωνίας»

ΟΙΚΟΝΟΜΙΚΗ ΠΡΟΣΦΟΡΑ**ΣΤΟΙΧΕΙΑ ΠΡΟΣΦΕΡΟΝΤΟΣ****ΕΠΩΝΥΜΙΑ:****Δ/ΝΣΗ:****Τ.Κ:****ΠΟΛΗ ΕΔΡΑΣ:****ΤΗΛΕΦΩΝΑ/Ε-MAIL:****Α.Φ.Μ./Δ.Ο.Υ.:****ΝΟΜΙΜΟΣ ΕΚΠΡΟΣΩΠΟΣ:**

| | ΠΡΟΣΦΕΡΟΜΕΝΟ ΕΙΔΟΣ | Μ.Μ | ΠΟΣΟΤΗΤΑ | ΤΙΜΗ ΜΟΝΑΔΑΣ (ΑΝΕΥ ΦΠΑ) | ΣΥΝΟΛΙΚΗ ΤΙΜΗ (ΑΝΕΥ ΦΠΑ) |
|----|---|--------------|----------|-------------------------|--------------------------|
| 1 | ΦΩΤΟΒΟΛΤΑΪΚΑ ΠΛΑΙΣΙΑ* | ΤΕΜ | | | |
| 2 | ΣΥΣΤΗΜΑ ΕΔΡΑΣΗΣ ΦΒ ΠΛΑΙΣΙΩΝ | ΚΑΤ' ΑΠΟΚΟΠΗ | 1 | | |
| 3 | INVERTER** | ΚΑΤ' ΑΠΟΚΟΠΗ | 1 | | |
| 4 | ΥΠΟΣΤΑΘΜΟΣ | ΚΑΤ' ΑΠΟΚΟΠΗ | 1 | | |
| 5 | ΗΛΕΚΤΡΙΚΕΣ ΚΑΛΩΔΙΩΣΕΙΣ | ΚΑΤ' ΑΠΟΚΟΠΗ | 1 | | |
| 6 | ΠΑΣΣΑΛΩΣΗ - ΗΛΕΚΤΡΟΛΟΓΙΚΗ ΕΓΚΑΤΑΣΤΑΣΗ-ΒΑΣΗ ΥΠΟΣΤΑΘΜΟΥ-ΓΕΙΩΣΗ ΠΑΡΚΩΝ ΚΑΙ ΥΠΟΣΤΑΘΜΟΥ-ΚΑΛΩΔΙΩΣΗ ΣΥΝΑΓΕΡΜΟΥ | ΚΑΤ' ΑΠΟΚΟΠΗ | 1 | | |
| 7 | ΣΥΝΑΓΕΡΜΟΣ (ΚΑΜΕΡΕΣ, ΑΝΙΧΝΕΥΤΕΣ ΚΛΠ) | ΚΑΤ' ΑΠΟΚΟΠΗ | 1 | | |
| 8 | ΠΕΡΙΦΡΑΞΗ | ΚΑΤ' ΑΠΟΚΟΠΗ | 1 | | |
| 9 | ΤΣΙΜΕΝΤΑ -ΑΜΜΟΣ, ΧΩΜΑΤΟΥΡΓΙΚΕΣ ΕΡΓΑΣΙΕΣ, ΑΚΡΟΚΙΒΩΤΙΑ, ΣΠΙΡΑΛ ΚΛΠ | ΚΑΤ' ΑΠΟΚΟΠΗ | 1 | | |
| 10 | ΛΕΙΤΟΥΡΓΙΚΗ ΠΑΡΑΛΑΒΗ | ΚΑΤ' ΑΠΟΚΟΠΗ | 1 | | |

| | | | | | |
|--------------------------------|----------------------|-----------------|---|--|--|
| 11 | ΣΥΣΤΗΜΑ ΤΗΛΕΠΟΠΤΕΙΑΣ | ΚΑΤ' ΑΠΟΚΟΠΗ | 1 | | |
| ΣΥΝΟΛΙΚΗ ΤΙΜΗ ΧΩΡΙΣ ΦΠΑ | | | | | |
| ΦΠΑ 24% | | | | | |
| ΣΥΝΟΛΟ | | | | | |

*Με βάση όσα αναφέρονται στο Παράρτημα Ι

**Περιλαμβάνει και το κόστος του συστήματος τηλεμετρίας σύμφωνα με τα οριζόμενα στο Παράρτημα Ι

Συνολική Τιμή κατά την προσφορά χωρίς ΦΠΑ:

Αριθμητικά:.....€

Ολογράφως:.....€

Συνολική Τιμή κατά την προσφορά με ΦΠΑ 24%:

Αριθμητικά:.....€

Ολογράφως:.....€

Ο προσφέρων

(Υπογραφή, Σφραγίδα της εταιρείας)
(Ονοματεπώνυμο, Ιδιότητα στην εταιρεία)

ΠΑΡΑΡΤΗΜΑ V– Ενημέρωση φυσικών προσώπων για την επεξεργασία προσωπικών δεδομένων

Η Αναθέτουσα Αρχή ενημερώνει υπό την ιδιότητά της ως υπεύθυνης επεξεργασίας το φυσικό πρόσωπο που υπογράφει την προσφορά ως Προσφέρων ή ως Νόμιμος Εκπρόσωπος Προσφέροντος, ότι το ίδιο ή και τρίτοι, κατ' εντολή και για λογαριασμό του, θα επεξεργάζονται τα ακόλουθα δεδομένα ως εξής:

I. Αντικείμενο επεξεργασίας είναι τα δεδομένα προσωπικού χαρακτήρα που περιέχονται στους φακέλους της προσφοράς και τα αποδεικτικά μέσα τα οποία υποβάλλονται στην Αναθέτουσα Αρχή, στο πλαίσιο του παρόντος Διαγωνισμού, από το φυσικό πρόσωπο το οποίο είναι το ίδιο Προσφέρων ή Νόμιμος Εκπρόσωπος Προσφέροντος.

II. Σκοπός της επεξεργασίας είναι η αξιολόγηση του Φακέλου Προσφοράς, η ανάθεση της Σύμβασης, η προάσπιση των δικαιωμάτων της Αναθέτουσας Αρχής, η εκπλήρωση των εκ του νόμου υποχρεώσεων της Αναθέτουσας Αρχής και η εν γένει ασφάλεια και προστασία των συναλλαγών. Τα δεδομένα ταυτοπροσωπίας και επικοινωνίας θα χρησιμοποιηθούν από την Αναθέτουσα Αρχή και για την ενημέρωση των Προσφερόντων σχετικά με την αξιολόγηση των προσφορών.

III. Αποδέκτες των ανωτέρω δεδομένων στους οποίους κοινοποιούνται είναι:
(α) Φορείς στους οποίους η Αναθέτουσα Αρχή αναθέτει την εκτέλεση συγκεκριμένων ενεργειών για λογαριασμό της, δηλαδή οι Σύμβουλοι, τα υπηρεσιακά στελέχη, μέλη Επιτροπών Αξιολόγησης, Χειριστές του Ηλεκτρονικού Διαγωνισμού και λοιποί εν γένει προστηθέντες της, υπό τον όρο της τήρησης σε κάθε περίπτωση του απορρήτου.

(β) Το Δημόσιο, άλλοι δημόσιοι φορείς ή δικαστικές αρχές ή άλλες αρχές ή δικαιοδοτικά όργανα, στο πλαίσιο των αρμοδιοτήτων τους.

(γ) Έτεροι συμμετέχοντες στο Διαγωνισμό, στο πλαίσιο της αρχής της διαφάνειας και του δικαιώματος προδικαστικής και δικαστικής προστασίας των συμμετεχόντων στο Διαγωνισμό, σύμφωνα με το νόμο.

IV. Τα δεδομένα θα τηρούνται για χρονικό διάστημα για χρονικό διάστημα ίσο με τη διάρκεια της εκτέλεσης της σύμβασης, και μετά τη λήξη αυτής για χρονικό διάστημα πέντε ετών, για μελλοντικούς φορολογικούς-δημοσιονομικούς ή ελέγχους χρηματοδοτών ή άλλους προβλεπόμενους ελέγχους από την κείμενη νομοθεσία, εκτός εάν η νομοθεσία προβλέπει διαφορετική περίοδο διατήρησης. Σε περίπτωση εκκρεμοδικίας αναφορικά με δημόσια σύμβαση τα δεδομένα τηρούνται μέχρι το πέρας της εκκρεμοδικίας. Μετά τη λήξη των ανωτέρω περιόδων, τα προσωπικά δεδομένα θα καταστρέφονται.

V. Το φυσικό πρόσωπο που είναι είτε Προσφέρων είτε Νόμιμος Εκπρόσωπος του Προσφέροντος, μπορεί να ασκεί κάθε νόμιμο δικαίωμά του σχετικά με τα δεδομένα προσωπικού χαρακτήρα που το αφορούν, απευθυνόμενο στον υπεύθυνο προστασίας προσωπικών δεδομένων της Αναθέτουσας Αρχής.

VI. Η Αναθέτουσα Αρχή έχει υποχρέωση να λαμβάνει κάθε εύλογο μέτρο για τη διασφάλιση του απορρήτου και της ασφάλειας της επεξεργασίας των δεδομένων και της προστασίας τους από τυχαία ή αθέμιτη καταστροφή, τυχαία απώλεια, αλλοίωση, απαγορευμένη διάδοση ή πρόσβαση από οποιονδήποτε και κάθε άλλης μορφής αθέμιτη επεξεργασία.

ΠΑΡΑΡΤΗΜΑ VI – Υπόδειγμα περιεχομένου Υ.Δ. περί μη ρωσικής εμπλοκής

Το περιεχόμενο της Υ.Δ. περί της μη συνδρομής των καταστάσεων ρωσικής εμπλοκής, που περιγράφονται στην παρ. 2.2.3..5.α της παρούσας, είναι το ακόλουθο:

«Δηλώνω υπεύθυνα ότι δεν υπάρχει ρωσική συμμετοχή στον οικονομικό φορέα που εκπροσωπώ και συμμετέχει στη διαδικασία ανάθεσης της παρούσας σύμβασης, σύμφωνα με τους περιορισμούς που περιλαμβάνονται στο άρθρο 5α του κανονισμού του Συμβουλίου (ΕΕ) αριθ. 833/2014 της 31ης Ιουλίου 2014 σχετικά με περιοριστικά μέτρα λόγω των ενεργειών της Ρωσίας που αποσταθεροποιούν την κατάσταση στην Ουκρανία, όπως τροποποιήθηκε από τον με αριθ. 2022/576 Κανονισμό του Συμβουλίου (ΕΕ) της 8ης Απριλίου 2022.

Συγκεκριμένα δηλώνω ότι:

(α) ο οικονομικός φορέας που εκπροσωπώ (και κανένας από τους οικονομικούς φορείς που εκπροσωπούν μέλη της ένωσης μας), [εφόσον πρόκειται για ένωση οικονομικών φορέων] δεν είναι Ρώσος υπήκοος, ούτε φυσικό ή νομικό πρόσωπο, οντότητα ή φορέας εγκατεστημένος στη Ρωσία·

(β) ο οικονομικός φορέας που εκπροσωπώ (και κανένας από τους οικονομικούς φορείς που εκπροσωπούν μέλη της ένωσης μας, [εφόσον πρόκειται για ένωση οικονομικών φορέων] δεν είναι νομικό πρόσωπο, οντότητα ή φορέας του οποίου τα δικαιώματα ιδιοκτησίας κατέχει άμεσα ή έμμεσα σε ποσοστό άνω του πενήντα τοις εκατό (50%) οντότητα αναφερόμενη στο στοιχείο α) της παρούσας παραγράφου ·

(γ) τόσο ο υπεύθυνα δηλώνων, όσο και ο οικονομικός φορέας που εκπροσωπώ δεν είμαστε φυσικό ή νομικό πρόσωπο, οντότητα ή όργανο που ενεργεί εξ ονόματος ή κατ' εντολή οντότητας που αναφέρεται στα σημεία (α) ή (β) παραπάνω,

(δ) δεν υπάρχει συμμετοχή φορέων και οντοτήτων που απαριθμούνται στα ανωτέρω σημεία α) έως γ), άνω του 10 % της αξίας της σύμβασης των υπερβολάβων, προμηθευτών ή φορέων στις ικανότητες των οποίων να στηρίζεται ο οικονομικός φορέας τον οποίον εκπροσωπώ.»