



**ΕΛΛΗΝΙΚΟ ΜΕΣΟΓΕΙΑΚΟ
ΠΑΝΕΠΙΣΤΗΜΙΟ
ΔΙΕΥΘΥΝΣΗ ΤΕΧΝΙΚΩΝ ΥΠΗΡΕΣΙΩΝ**

Ταχ. Δ/ση: 71410 Εσταυρωμένος
Ηράκλειο Κρήτης
Πληροφορίες: Κουτρούλης Χαράλαμπος
Τηλέφωνο: 2810 379347
e-mail: kutrulis@hmu.gr

Ηράκλειο 08/06/2026
Αρ. Πρωτ.: 4467/Φ70

ΔΙΑΚΗΡΥΞΗ

Ανοικτού Ηλεκτρονικού Διαγωνισμού κάτω των ορίων για την ανάδειξη αναδόχου παροχής υπηρεσιών για τις «Εργασίες προτεραιότητας βελτίωσης και συντήρησης κτιριακών και Η/Μ εγκαταστάσεων ΕΛΜΕΠΑ», προϋπολογισμού δαπάνης 188.822,62€ πλέον Φ.Π.Α. 24%, ήτοι 234.140,05€ συμπεριλαμβανομένου του Φ.Π.Α. 24%, με κριτήριο κατακύρωσης την πλέον συμφέρουσα από οικονομική άποψη προσφορά μόνο βάσει τιμής για το σύνολο των υπηρεσιών.

Περιεχόμενα

ΔΙΑΚΗΡΥΞΗ.....	1
ΠΕΡΙΕΧΟΜΕΝΑ	2
1. ΑΝΑΘΕΤΟΥΣΑ ΑΡΧΗ ΚΑΙ ΑΝΤΙΚΕΙΜΕΝΟ ΣΥΜΒΑΣΗΣ.....	4
1.1 ΣΤΟΙΧΕΙΑ ΑΝΑΘΕΤΟΥΣΑΣ ΑΡΧΗΣ.....	4
1.2 ΣΤΟΙΧΕΙΑ ΔΙΑΔΙΚΑΣΙΑΣ-ΧΡΗΜΑΤΟΔΟΤΗΣΗΣ.....	4
1.3 ΣΥΝΟΠΤΙΚΗ ΠΕΡΙΓΡΑΦΗ ΦΥΣΙΚΟΥ ΚΑΙ ΟΙΚΟΝΟΜΙΚΟΥ ΑΝΤΙΚΕΙΜΕΝΟΥ ΤΗΣ ΣΥΜΒΑΣΗΣ.....	5
1.4 ΘΕΣΜΙΚΟ ΠΛΑΙΣΙΟ.....	5
1.5 ΠΡΟΘΕΣΜΙΑ ΠΑΡΑΛΑΒΗΣ ΠΡΟΣΦΟΡΩΝ ΚΑΙ ΔΙΕΝΕΡΓΕΙΑ ΔΙΑΓΩΝΙΣΜΟΥ	8
1.6 ΔΗΜΟΣΙΟΤΗΤΑ	8
1.7 ΑΡΧΕΣ ΕΦΑΡΜΟΖΟΜΕΝΕΣ ΣΤΗ ΔΙΑΔΙΚΑΣΙΑ ΣΥΝΑΨΗΣ.....	8
2. ΓΕΝΙΚΟΙ ΚΑΙ ΕΙΔΙΚΟΙ ΟΡΟΙ ΣΥΜΜΕΤΟΧΗΣ	10
2.1 ΓΕΝΙΚΕΣ ΠΛΗΡΟΦΟΡΙΕΣ	10
2.1.1 Έγγραφα της σύμβασης.....	10
2.1.2 Επικοινωνία - Πρόσβαση στα έγγραφα της Σύμβασης.....	10
2.1.3 Παροχή Διευκρινίσεων.....	10
2.1.4 Γλώσσα	10
2.1.5 Εγγυήσεις (Άρθρο 72 του ν. 4412/2016).....	11
2.1.6 Προστασία Προσωπικών Δεδομένων	11
2.2 ΔΙΚΑΙΩΜΑ ΣΥΜΜΕΤΟΧΗΣ - ΚΡΙΤΗΡΙΑ ΠΟΙΟΤΙΚΗΣ ΕΠΙΛΟΓΗΣ	12
2.2.1 Δικαίωμα συμμετοχής.....	12
2.2.2 Εγγύηση συμμετοχής (Παρ. 1 ,2, 3 και 12 του άρθρου 72 του ν. 4412/2016).....	12
2.2.3 Λόγοι αποκλεισμού (Άρθρα 73 και 74 του ν. 4412/2016.).....	13
2.2.4 Καταλληλότητα άσκησης επαγγελματικής δραστηριότητας (Πρβλ άρθρο 75 παρ. 2 ν. 4412/2016)	17
2.2.5 Οικονομική και χρηματοοικονομική επάρκεια.....	17
2.2.6 Τεχνική και επαγγελματική ικανότητα.....	17
2.2.7 Πρότυπα διασφάλισης ποιότητας και πρότυπα περιβαλλοντικής διαχείρισης	17
2.2.8 Στήριξη στην ικανότητα τρίτων – Υπεργολαβία	17
2.2.9 Κανόνες απόδειξης ποιοτικής επιλογής	18
2.2.9.1 Προκαταρκτική απόδειξη κατά την υποβολή προσφορών.....	19
2.2.9.2 Αποδεικτικά μέσα (Άρθρο 80 ν. 4412/2016).....	20
2.3 ΚΡΙΤΗΡΙΑ ΑΝΑΘΕΣΗΣ	25
2.3.1 Κριτήριο ανάθεσης.....	25
2.3.2 Διατηρείται για λόγους αρίθμησης	25
2.3.3 Διατηρείται για λόγους αρίθμησης	25
2.4 Κατάρτιση - Περιεχόμενο Προσφορών	25
2.4.1 Γενικοί όροι υποβολής προσφορών	25
2.4.2 Χρόνος και Τρόπος υποβολής προσφορών	25
2.4.3 Περιεχόμενα Φακέλου «Δικαιολογητικά Συμμετοχής- Τεχνική Προσφορά».....	28
2.4.3.1 Δικαιολογητικά Συμμετοχής.....	28
2.4.3.2 Τεχνική Προσφορά	28
2.4.4 Περιεχόμενα Φακέλου «Οικονομική Προσφορά» / Τρόπος σύνταξης και υποβολής οικονομικών προσφορών.....	29
2.4.5 Χρόνος ισχύος των προσφορών ((Άρθρο 97 ν. 4412/2016).....	29
2.4.6 Λόγοι απόρριψης προσφορών (Άρθρο 91 του ν. 4412/2016)	29
3. ΔΙΕΝΕΡΓΕΙΑ ΔΙΑΔΙΚΑΣΙΑΣ - ΑΞΙΟΛΟΓΗΣΗ ΠΡΟΣΦΟΡΩΝ	31
3.1 ΑΠΟΣΦΡΑΓΙΣΗ ΚΑΙ ΑΞΙΟΛΟΓΗΣΗ ΠΡΟΣΦΟΡΩΝ	31
3.2 ΠΡΟΣΚΛΗΣΗ ΥΠΟΒΟΛΗΣ ΔΙΚΑΙΟΛΟΓΗΤΙΚΩΝ ΠΡΟΣΩΡΙΝΟΥ ΑΝΑΔΟΧΟΥ (ΆΡΘΡΟ 103 ΤΟΥ Ν. 4412/2016) - ΔΙΚΑΙΟΛΟΓΗΤΙΚΑ ΠΡΟΣΩΡΙΝΟΥ ΑΝΑΔΟΧΟΥ	33
3.3 ΚΑΤΑΚΥΡΩΣΗ - ΣΥΝΑΨΗ ΣΥΜΒΑΣΗΣ.....	34
3.4 ΠΡΟΔΙΚΑΣΤΙΚΕΣ ΠΡΟΣΦΥΓΕΣ - ΠΡΟΣΩΡΙΝΗ ΚΑΙ ΟΡΙΣΤΙΚΗ ΔΙΚΑΣΤΙΚΗ ΠΡΟΣΤΑΣΙΑ	35
3.5 ΜΑΤΑΙΩΣΗ ΔΙΑΔΙΚΑΣΙΑΣ.....	38
4. ΟΡΟΙ ΕΚΤΕΛΕΣΗΣ ΤΗΣ ΣΥΜΒΑΣΗΣ.....	39
4.1 ΕΓΓΥΗΣΕΙΣ (ΚΑΛΗΣ ΕΚΤΕΛΕΣΗΣ).....	39
4.2 ΣΥΜΒΑΤΙΚΟ ΠΛΑΙΣΙΟ - ΕΦΑΡΜΟΣΤΕΑ ΝΟΜΟΘΕΣΙΑ	39

4.3	ΌΡΟΙ ΕΚΤΕΛΕΣΗΣ ΤΗΣ ΣΥΜΒΑΣΗΣ	39
4.4	ΥΠΕΡΓΟΛΑΒΙΑ.....	40
4.5	ΤΡΟΠΟΠΟΙΗΣΗ ΣΥΜΒΑΣΗΣ ΚΑΤΑ ΤΗ ΔΙΑΡΚΕΙΑ ΤΗΣ (ΑΡΘΡΟ 132 ΤΟΥ Ν. 4412/2016)	40
4.6	ΔΙΚΑΙΩΜΑ ΜΟΝΟΜΕΡΟΥΣ ΛΥΣΗΣ ΤΗΣ ΣΥΜΒΑΣΗΣ (ΑΡΘΡΟ 133 ΤΟΥ Ν. 4412/2016).....	41
5.	ΕΙΔΙΚΟΙ ΟΡΟΙ ΕΚΤΕΛΕΣΗΣ ΤΗΣ ΣΥΜΒΑΣΗΣ	42
5.1	ΤΡΟΠΟΣ ΠΛΗΡΩΜΗΣ.....	42
5.2	ΚΗΡΥΞΗ ΟΙΚΟΝΟΜΙΚΟΥ ΦΟΡΕΑ ΕΚΠΤΩΤΟΥ - ΚΥΡΩΣΕΙΣ.....	43
5.3	ΔΙΟΙΚΗΤΙΚΕΣ ΠΡΟΣΦΥΓΕΣ ΚΑΤΑ ΤΗ ΔΙΑΔΙΚΑΣΙΑ ΕΚΤΕΛΕΣΗΣ ΤΩΝ ΣΥΜΒΑΣΕΩΝ (ΑΡΘΡΟ 205 ΤΟΥ Ν. 4412/2016).	44
5.4	ΔΙΚΑΣΤΙΚΗ ΕΠΙΛΥΣΗ ΔΙΑΦΟΡΩΝ	44
6.	ΧΡΟΝΟΣ ΚΑΙ ΤΡΟΠΟΣ ΕΚΤΕΛΕΣΗΣ.....	45
6.1	ΠΑΡΑΚΟΛΟΥΘΗΣΗ ΤΗΣ ΣΥΜΒΑΣΗΣ	45
6.2	ΔΙΑΡΚΕΙΑ ΣΥΜΒΑΣΗΣ (ΑΡΘΡΟ 217 ΤΟΥ Ν. 4412/2016).....	45
6.3	ΠΑΡΑΛΑΒΗ ΤΟΥ ΑΝΤΙΚΕΙΜΕΝΟΥ ΤΗΣ ΣΥΜΒΑΣΗΣ (ΑΡΘΡΟ 219 ΤΟΥ Ν.4412/2016)	45
6.4	ΑΠΟΡΡΙΨΗ ΠΑΡΑΔΟΤΕΩΝ – ΑΝΤΙΚΑΤΑΣΤΑΣΗ (ΑΡΘΡΟ 220 ΤΟΥ Ν. 4412/2016).....	46
6.5	ΔΙΑΤΗΡΕΙΤΑΙ ΓΙΑ ΛΟΓΟΥΣ ΑΡΙΘΜΗΣΗΣ	46
6.6	ΔΙΑΤΗΡΕΙΤΑΙ ΓΙΑ ΛΟΓΟΥΣ ΑΡΙΘΜΗΣΗΣ	46
ΠΑΡΑΡΤΗΜΑΤΑ	47	
	ΠΑΡΑΡΤΗΜΑ Ι – ΑΝΑΛΥΤΙΚΗ ΠΕΡΙΓΡΑΦΗ ΦΥΣΙΚΟΥ ΚΑΙ ΟΙΚΟΝΟΜΙΚΟΥ ΑΝΤΙΚΕΙΜΕΝΟΥ ΤΗΣ ΣΥΜΒΑΣΗΣ.....	47
	ΠΑΡΑΡΤΗΜΑ ΙΙ – ΕΙΔΙΚΕΣ ΑΠΑΙΤΗΣΕΙΣ ΚΑΙ ΥΠΟΧΡΕΩΣΕΙΣ ΑΝΑΔΟΧΟΥ	81
	ΠΑΡΑΡΤΗΜΑ ΙΙΙ – ΕΕΕΣ	84
	ΠΑΡΑΡΤΗΜΑ ΙV – ΥΠΟΔΕΙΓΜΑΤΑ ΕΓΓΥΗΤΙΚΩΝ ΕΠΙΣΤΟΛΩΝ.....	84
	ΠΑΡΑΡΤΗΜΑ V – ΣΧΕΔΙΟ ΣΥΜΒΑΣΗΣ	85

1. ΑΝΑΘΕΤΟΥΣΑ ΑΡΧΗ ΚΑΙ ΑΝΤΙΚΕΙΜΕΝΟ ΣΥΜΒΑΣΗΣ

1.1 Στοιχεία Αναθέτουσας Αρχής

Επωνυμία	Ελληνικό Μεσογειακό Πανεπιστήμιο
Αριθμός Φορολογικού Μητρώου (Α.Φ.Μ.)	996844260
Κωδικός Αναθέτουσας Αρχής για την ηλεκτρονική τιμολόγηση	1020.E00952.0001
Ταχυδρομική διεύθυνση	Σταυρωμένος
Πόλη	Ηράκλειο
Ταχυδρομικός Κωδικός	71004
Χώρα	Ελλάδα
Κωδικός NUTS	EL431
Τηλέφωνο	2810 379347
Ηλεκτρονικό Ταχυδρομείο (e-mail)	kutrulis@hmu.gr
Αρμόδιος για πληροφορίες	Χαράλαμπος Γ. Κουτρούλης, Προϊστάμενος Δ/νσης Τεχνικών Υπηρεσιών
Γενική Διεύθυνση στο διαδίκτυο (URL)	www.hmu.gr

Είδος Αναθέτουσας Αρχής

Η Αναθέτουσα Αρχή είναι το Ελληνικό Μεσογειακό Πανεπιστήμιο (ΕΛΜΕΠΑ) του Υπουργείου Παιδείας, Έρευνας και Θρησκευμάτων, και ανήκει στην Γενική Κυβέρνηση Νομικό Πρόσωπο Δημοσίου Δικαίου (Ν.Π.Δ.Δ.).

Κύρια δραστηριότητα Α.Α.

Η κύρια δραστηριότητα της Αναθέτουσας Αρχής είναι η εκπαίδευση.

Στοιχεία Επικοινωνίας

α) Τα έγγραφα της σύμβασης είναι διαθέσιμα για ελεύθερη, πλήρη, άμεση & δωρεάν ηλεκτρονική πρόσβαση μέσω της διαδικτυακής πύλης (www.promitheus.gov.gr) του Ο.Π.Σ. Ε.Σ.Η.ΔΗ.Σ.

β) Κάθε είδους επικοινωνία και ανταλλαγή πληροφοριών πραγματοποιείται μέσω του Ε.Σ.Η.ΔΗ.Σ. Προμήθειες και Υπηρεσίες (εφεξής Ε.Σ.Η.ΔΗ.Σ.), το οποίο είναι προσβάσιμο από τη Διαδικτυακή Πύλη (www.promitheus.gov.gr) του Ο.Π.Σ. Ε.Σ.Η.ΔΗ.Σ.

γ) Περαιτέρω πληροφορίες είναι διαθέσιμες από την προαναφερθείσα Γενική Διεύθυνση στο διαδίκτυο και από το URL του Ελληνικού Μεσογειακού Πανεπιστημίου: www.hmu.gr.

1.2 Στοιχεία Διαδικασίας-Χρηματοδότηση

Είδος διαδικασίας

Ο διαγωνισμός θα διεξαχθεί με την ανοικτή διαδικασία του άρθρου 27 του ν. 4412/16.

Χρηματοδότηση της σύμβασης

Φορέας χρηματοδότησης της παρούσας σύμβασης είναι το Ελληνικό Μεσογειακό Πανεπιστήμιο.

Η δαπάνη για την εν λόγω σύμβαση βαρύνει την σχετική πίστωση του ΑΛΕ 2420301001 του Τακτικού Προϋπολογισμού των οικονομικών ετών 2026 - 2027.

Για την παρούσα διαδικασία έχει εκδοθεί η απόφαση με αρ. πρωτ. 4151/Φ80/27-05-2026 (ΑΔΑΜ: 26REQ019114875, ΑΔΑ: 90ΣΤ46ΜΗ2Ι-Σ3Ο) για την ανάληψη υποχρέωσης/έγκριση δέσμευσης πίστωσης για το οικονομικό έτος 2026 και έλαβε α/α 341 καταχώρησης στο μητρώο δεσμεύσεων/Βιβλίο εγκρίσεων & Εντολών Πληρωμής του φορέα.

1.3 Συνοπτική Περιγραφή φυσικού και οικονομικού αντικειμένου της σύμβασης

Αντικείμενο της σύμβασης είναι οι εργασίες συντηρήσεων και τοπικών παρεμβάσεων, κατά προτεραιότητα σε κρίσιμα αντικείμενα, ώστε να παραμένουν λειτουργικές και ασφαλείς οι εγκαταστάσεις του πανεπιστημίου.

Κύριος στόχος των παρεμβάσεων είναι:

- I. Εργασίες συντήρησης-διαμόρφωσης εργαστηριακού χώρου στο υπόγειο του κτιρίου Κ25, ΕΛΜΕΠΑ, Εσταυρωμένος, Ηράκλειο.
- II. Εργασίες αποκατάστασης στεγανότητας αντισεισμικού αρμού στα κτίρια του Τμήματος Επιστημών διατροφής και Διαιτολογίας της Σχολής επιστημών Υγείας στην Σητεία.
- III. Αποξήλωση παλαιών οριζόντιων υδρορροών και τοποθέτηση νέων (τύπου inox) στο δώμα του νέου κτιρίου του Τμήματος Ηλεκτρονικών Μηχανικών της Πολυτεχνικής σχολής στα Χανιά.
- IV. Αποξήλωση υφιστάμενης κεραίας (στο δώμα του κτιρίου Κ18) του ΕΛΜΕΠΑ στο Ηράκλειο και τοποθέτηση νέας στην ίδια θέση.
- V. Αντικατάσταση υφιστάμενης στεγάνωσης στα δώματα των κτιρίων Κ10, Κ11 και Κ18 στο Ηράκλειο.
- VI. Εφαρμογή νέας στεγάνωσης στο δώμα του κτιρίων Κ17
- VII. Στεγάνωση αρμών περιμετρικά των παραθύρων αλουμινίου του ισογείου στο κτίριο Κ13 στο Ηράκλειο (επαγγελματικά εργαστήρια).
- VIII. Εγκατάσταση συστήματος εξαερισμού σε χώρο αποθήκης στον ημιώροφο του κτιρίου Κ15 στο Ηράκλειο.
- IX. Αντικατάσταση κουφωμάτων στο βορινό τοίχο του κτιρίου Κ16, τοποθέτηση νέων μαρμαρικών και τοπικές αποκαταστάσεις

Οι παρεχόμενες υπηρεσίες κατατάσσονται στους ακόλουθους κωδικούς του Κοινού Λεξιλογίου δημοσίων συμβάσεων (CPV) : *[50000000-5 Υπηρεσίες επισκευής και συντήρησης]*.

Η εκτιμώμενη αξία της σύμβασης ανέρχεται στο ποσό των 188.822,62€ μη συμπεριλαμβανομένου ΦΠΑ 24 % (εκτιμώμενη αξία συμπεριλαμβανομένου ΦΠΑ: € 234.140,05).

Η Αναθέτουσα Αρχή δύναται να προσφύγει στη διαδικασία διαπραγμάτευσης του άρθρου 32 παρ. 6 του ν. 4412/2016 για την ανάθεση υπηρεσιών στον ανάδοχο της παρούσας σύμβασης, οι οποίες συνίστανται στην επανάληψη παρόμοιων υπηρεσιών με τις υπό ανάθεση υπηρεσίες, με την τήρηση των ειδικότερων όρων και προϋποθέσεων του ως άνω άρθρου.

Η διάρκεια της σύμβασης ορίζεται σε δεκατέσσερις (14) μήνες.

Αναλυτική περιγραφή του φυσικού και οικονομικού αντικειμένου της σύμβασης δίδεται **στο ΠΑΡΑΡΤΗΜΑ Ι & ΙΙ.**

Η σύμβαση θα ανατεθεί με το κριτήριο της πλέον συμφέρουσας από οικονομική άποψη προσφοράς, βάσει τιμής για το σύνολο των υπηρεσιών.

1.4 Θεσμικό πλαίσιο

Η ανάθεση και εκτέλεση της σύμβασης διέπονται από την κείμενη νομοθεσία και τις κατ' εξουσιοδότηση αυτής εκδοθείσες κανονιστικές πράξεις, όπως ισχύουν και ιδίως:

[Γενικές διατάξεις δημοσίων συμβάσεων]

- του ν. 4412/2016 (Α' 147) "Δημόσιες Συμβάσεις Έργων, Προμηθειών και Υπηρεσιών (προσαρμογή στις Οδηγίες 2014/24/ΕΕ και 2014/25/ΕΕ)"
- του ν. 4782/2021 (Α' 36) "Εκσυγχρονισμός, απλοποίηση και αναμόρφωση του ρυθμιστικού πλαισίου των δημοσίων συμβάσεων, ειδικότερες ρυθμίσεις προμηθειών στους τομείς της άμυνας και της ασφάλειας και άλλες διατάξεις για την ανάπτυξη, τις υποδομές και την υγεία."
- του ν. 4700/2020 (Α' 127) «Ενιαίο κείμενο Δικονομίας για το Ελεγκτικό Συνέδριο, ολοκληρωμένο νομοθετικό πλαίσιο για τον προσυμβατικό έλεγχο, τροποποιήσεις στον Κώδικα Νόμων για το Ελεγκτικό Συνέδριο, διατάξεις για την αποτελεσματική απονομή της δικαιοσύνης και άλλες διατάξεις» και ιδίως των άρθρων 324-337
- του ν. 4622/2019 (Α' 133) «Επιτελικό Κράτος: οργάνωση, λειτουργία & διαφάνεια της Κυβέρνησης, των κυβερνητικών οργάνων & της κεντρικής δημόσιας διοίκησης» και ιδίως του άρθρου 37,

- του ν. 4601/2019 (Α' 44) «Εταιρικοί μετασχηματισμοί και εναρμόνιση του νομοθετικού πλαισίου με τις διατάξεις της Οδηγίας 2014/55/ΕΕ του Ευρωπαϊκού Κοινοβουλίου και του Συμβουλίου της 16ης Απριλίου 2014 για την έκδοση ηλεκτρονικών τιμολογίων στο πλαίσιο δημόσιων συμβάσεων και λοιπές διατάξεις»
 - του άρθρου 11 του ν. 4013/2011 (Α' 204) «Σύσταση ενιαίας Ανεξάρτητης Αρχής Δημοσίων Συμβάσεων και Κεντρικού Ηλεκτρονικού Μητρώου Δημοσίων Συμβάσεων...»,
 - του ν. 3548/2007 (Α' 68) «Καταχώριση δημοσιεύσεων των φορέων του Δημοσίου στο νομαρχιακό και τοπικό Τύπο και άλλες διατάξεις»,
 - του άρθρου 4 του π.δ/τος 118/07 (Α' 150)
 - του π.δ/τος 39/2017 (Α' 64) «Κανονισμός εξέτασης προδικαστικών προσφυγών ενώπιων της Α.Ε.Π.Π.»
 - της υπ' αριθ. 52445 ΕΞ2023/4-4-2023 Κοινής Απόφασης των Υπουργών Οικονομικών, Ανάπτυξης και Επενδύσεων Υποδομών και Μεταφορών και Επικρατείας, με θέμα: «Υποχρέωση υποβολής ηλεκτρονικών τιμολογίων από τους οικονομικούς φορείς», (Β'2385 με διορθ. σφαλ. στο Β' 3061).
 - της υπ' αριθμ. 102080/24-10-2022 (Β'5623/02.11.2022) απόφασης του Υπουργού Ανάπτυξης και Επενδύσεων «Ρύθμιση θεμάτων σχετικά με την εξέταση επανορθωτικών μέτρων από την Επιτροπή της παρ. 9 του άρθρου 73 του ν. 4412/2016»
 - της υπ' αριθμ. 76928/13.07.2021 Κοινής Απόφασης των Υπουργών Ανάπτυξης και Επενδύσεων και Επικρατείας: "Ρύθμιση ειδικότερων θεμάτων λειτουργίας και διαχείρισης του Κεντρικού Ηλεκτρονικού Μητρώου Δημοσίων Συμβάσεων (ΚΗΜΔΗΣ)" (Β' 3075)
 - της υπ' αριθμ. 64233/08.06.2021 (Β'2453/ 09.06.2021) Κοινής Απόφασης των Υπουργών Ανάπτυξης και Επενδύσεων και Ψηφιακής Διακυβέρνησης, με θέμα «Ρυθμίσεις τεχνικών ζητημάτων που αφορούν την ανάθεση των Δημοσίων Συμβάσεων Προμηθειών και Υπηρεσιών με χρήση των επιμέρους εργαλείων και διαδικασιών του Εθνικού Συστήματος Ηλεκτρονικών Δημοσίων Συμβάσεων (ΕΣΗΔΗΣ)»
 - της υπ' αριθμ. 63446/2021 Κ.Υ.Α. (Β' 2338/02.06.2021) «Καθορισμός Εθνικού Μορφότυπου ηλεκτρονικού τιμολογίου στο πλαίσιο των Δημοσίων Συμβάσεων»
 - της υπ' αριθμ. Κ.Υ.Α. οικ. 98979 ΕΞ2021 (Β' 3766/13.08.2021) «Ηλεκτρονική Τιμολόγηση στο πλαίσιο των Δημοσίων Συμβάσεων δυνάμει του ν. 4601/2019» (Α'44)
- [Άλλο θεσμικό πλαίσιο]
- του ν. 5005/2022 (Α' 236) «Ενίσχυση δημοσιότητας και διαφάνειας στον έντυπο και ηλεκτρονικό Τύπο - Σύσταση ηλεκτρονικών μητρώων εντύπου και ηλεκτρονικού Τύπου - Διατάξεις αρμοδιότητας της Γενικής Γραμματείας Επικοινωνίας και Ενημέρωσης και λοιπές επείγουσες ρυθμίσεις»,
 - του ν. 4919/2022 (Α' 71) «Σύσταση εταιρειών μέσω των Υπηρεσιών Μιας Στάσης (Υ.Μ.Σ.) και τήρηση του Γενικού Εμπορικού Μητρώου (Γ.Ε.ΜΗ.) - Ενσωμάτωση της Οδηγίας (ΕΕ) 2019/1151 του Ευρωπαϊκού Κοινοβουλίου και του Συμβουλίου της 20ής Ιουνίου 2019 για την τροποποίηση της Οδηγίας (ΕΕ) 2017/1132, όσον αφορά τη χρήση ψηφιακών εργαλείων και διαδικασιών στον τομέα του εταιρικού δικαίου (L 186) και λοιπές επείγουσες διατάξεις»
 - του ν. 4914/2022 (Α'61) «Διαχείριση, έλεγχος και εφαρμογή αναπτυξιακών παρεμβάσεων για την Προγραμματική Περίοδο 2021-2027, σύσταση Ανώνυμης Εταιρείας «Εθνικό Μητρώο Νεοφυών Επιχειρήσεων Α.Ε.» και άλλες διατάξεις»
 - του ν. 4727/2020 (Α' 184) «Ψηφιακή Διακυβέρνηση (Ενσωμάτωση στην Ελληνική Νομοθεσία της Οδηγίας (ΕΕ) 2016/2102 και της Οδηγίας (ΕΕ) 2019/1024) – Ηλεκτρονικές Επικοινωνίες (Ενσωμάτωση στο Ελληνικό Δίκαιο της Οδηγίας (ΕΕ) 2018/1972 και άλλες διατάξεις»,
 - του ν. 4624/2019 (Α' 137) «Αρχή Προστασίας Δεδομένων Προσωπικού Χαρακτήρα, μέτρα εφαρμογής του Κανονισμού (ΕΕ) 2016/679 του Ευρωπαϊκού Κοινοβουλίου και του Συμβουλίου της 27ης Απριλίου 2016 για την προστασία των φυσικών προσώπων έναντι της επεξεργασίας δεδομένων προσωπικού χαρακτήρα και ενσωμάτωση στην εθνική νομοθεσία της Οδηγίας (ΕΕ) 2016/680 του Ευρωπαϊκού Κοινοβουλίου και του Συμβουλίου της 27ης Απριλίου 2016 και άλλες διατάξεις»,
 - του ν. 4270/2014 (Α' 143) «Αρχές δημοσιονομικής διαχείρισης και εποπτείας (ενσωμάτωση της Οδηγίας 2011/85/ΕΕ) – δημόσιο λογιστικό και άλλες διατάξεις»
 - της παρ. Ζ' του ν. 4152/2013 (Α' 107) «Προσαρμογή της ελληνικής νομοθεσίας στην Οδηγία 2011/7 της 16.2.2011 για την καταπολέμηση των καθυστερήσεων πληρωμών στις εμπορικές συναλλαγές»

- του ν. 5144/2024 (Α' 162) «Κώδικας Φόρου Προστιθέμενης Αξίας»
- του ν.2690/1999 (Α' 45) «Κύρωση του Κώδικα Διοικητικής Διαδικασίας και άλλες διατάξεις» και ιδίως των άρθρων 1,2, 7, 11 και 13 έως 15
- του ν. 2121/1993 (Α' 25) «Πνευματική Ιδιοκτησία, Συγγενικά Δικαιώματα και Πολιτιστικά Θέματα»
- του π.δ/τος 80/2016 (Α' 145) «Ανάληψη υποχρεώσεων από τους Διατάκτες»
- του π.δ/τος 28/2015 (Α' 34) «Κωδικοποίηση διατάξεων για την πρόσβαση σε δημόσια έγγραφα και στοιχεία»,

[Ενωσιακό θεσμικό πλαίσιο]

- του Κανονισμού (ΕΕ) 2022/576 του Συμβουλίου της 8ης Απριλίου 2022 για την τροποποίηση του κανονισμού (ΕΕ) αριθ. 833/2014, σχετικά με περιοριστικά μέτρα λόγω ενεργειών της Ρωσίας που αποσταθεροποιούν την κατάσταση στην Ουκρανία.
- του Εκτελεστικού Κανονισμού (ΕΕ) 2019/1780 της Επιτροπής της 23ης Σεπτεμβρίου 2019, για την κατάρτιση τυποποιημένων εντύπων για τη δημοσίευση προκηρύξεων και γνωστοποιήσεων στον τομέα των δημόσιων συμβάσεων και για την κατάργηση του εκτελεστικού κανονισμού (ΕΕ) 2015/1986 (ηλεκτρονικά έντυπα) (Κείμενο που παρουσιάζει ενδιαφέρον για τον ΕΟΧ) OJ L 272 (Η χρήση των τυποποιημένων εντύπων του παρόντος Κανονισμού είναι υποχρεωτική από 25 Οκτωβρίου 2023)
- του Κανονισμού (ΕΕ) 2016/679 του ΕΚ και του Συμβουλίου, της 27ης Απριλίου 2016, για την προστασία των φυσικών προσώπων έναντι της επεξεργασίας των δεδομένων προσωπικού χαρακτήρα και για την ελεύθερη κυκλοφορία των δεδομένων αυτών και την κατάργηση της οδηγίας 95/46/ΕΚ (Γενικός Κανονισμός για την Προστασία Δεδομένων) (Κείμενο που παρουσιάζει ενδιαφέρον για τον ΕΟΧ) OJ L 119.
- του Εκτελεστικού Κανονισμού (ΕΕ) 2016/7 της Επιτροπής της 5ης Ιανουαρίου 2016, για την καθιέρωση του τυποποιημένου εντύπου για το Ευρωπαϊκό Ενιαίο Έγγραφο Προμήθειας (Κείμενο που παρουσιάζει ενδιαφέρον για τον ΕΟΧ) OJ L 3/16

[Ειδικό κανονιστικό πλαίσιο που διέπει την ανάθεση και εκτέλεση της προκηρυσσόμενης σύμβασης]

- των σε εκτέλεση των ανωτέρω νόμων εκδοθεισών κανονιστικών πράξεων, των λοιπών διατάξεων που αναφέρονται ρητά ή απορρέουν από τα οριζόμενα στα συμβατικά τεύχη της παρούσας, καθώς και του συνόλου των διατάξεων του ασφαλιστικού, εργατικού, κοινωνικού, περιβαλλοντικού και φορολογικού δικαίου που διέπει την ανάθεση και εκτέλεση της παρούσας σύμβασης, έστω και αν δεν αναφέρονται ρητά παραπάνω.
- Τις διατάξεις του ν. 4957/2022 (ΦΕΚ 141/τ. Α'/21.07.2022) «Νέοι Ορίζοντες στα Ανώτατα Εκπαιδευτικά Ιδρύματα: Ενίσχυση της ποιότητας, της λειτουργικότητας και της σύνδεσης των Α.Ε.Ι. με την κοινωνία και λοιπές διατάξεις», όπως ισχύει.
- Τις διατάξεις του ν. 5094/2024 (ΦΕΚ 39/τ. Α'/13-03-2024) «Ενίσχυση του Δημόσιου Πανεπιστημίου - Πλαίσιο λειτουργίας μη κερδοσκοπικών παραρτημάτων ξένων πανεπιστημίων και άλλες διατάξεις».
- Την με αρ. 8768/Φ20/07-12-2022 Διαπιστωτική Πράξη του Αντιπρύτανη του Ελληνικού Μεσογειακού Πανεπιστημίου (ΦΕΚ 1163/τ. Υ.Ο.Δ.Δ./15-12-2022) με την οποία διαπιστώθηκε η εκλογή Πρύτανη του Ελληνικού Μεσογειακού Πανεπιστημίου.
- Τη με αρ. πρωτ. 7351/Φ20/26-10-2022 Διαπιστωτική Πράξη συγκρότησης του Συμβουλίου Διοίκησης του Ελληνικού Μεσογειακού Πανεπιστημίου (Υ.Ο.Δ.Δ 1048), καθώς και τη με αρ. πρωτ. 2070/Φ20/01-04-2024 (ΑΔΑ: ΡΗ2Γ46ΜΗ2Ι-Ω89) Διαπιστωτική Πράξη Ανασυγκρότησης του Συμβουλίου Διοίκησης του Ελληνικού Μεσογειακού Πανεπιστημίου (Υ.Ο.Δ.Δ. 546/2024).
- Την με αριθμ. 218/Φ20 (ΦΕΚ 33/τ. Υ.Ο.Δ.Δ./18-01-2023) απόφαση του Συμβουλίου Διοίκησης του Ελληνικού Μεσογειακού Πανεπιστημίου με θέμα «Ορισμός Αντιπρυτάνεων του Ελληνικού Μεσογειακού Πανεπιστημίου».
- Την με αριθμ. 219/Φ20 (ΦΕΚ 265/τ. Β/20-01-2023) απόφαση του Πρύτανη του Ελληνικού Μεσογειακού Πανεπιστημίου με θέμα «Καθορισμός Τομέων ευθύνης Αντιπρυτάνεων -Μεταβίβαση αρμοδιοτήτων και σειρά αναπλήρωσης του Πρύτανη του Ελληνικού Μεσογειακού Πανεπιστημίου».
- Τις διατάξεις του άρθρου 23 του ν. 4610/2019 (ΦΕΚ 70/τ. Α'/7.5.2019) «Συνέργειες Πανεπιστημίων και Τ.Ε.Ι., πρόσβαση στην τριτοβάθμια εκπαίδευση, πειραματικά σχολεία, Γενικά Αρχεία του Κράτους και λοιπές διατάξεις», όπως ισχύει.
- Τις διατάξεις του ν. 5281/2025 (ΦΕΚ Α 125/14.07.2025) «Αναμόρφωση του πλαισίου για την επαγγελματική κατάρτιση υπαλλήλων που χειρίζονται δημόσιες συμβάσεις, του πλαισίου για την προετοιμασία και την ανάθεση δημοσίων συμβάσεων και την έννομη προστασία στον τομέα των δημοσίων συμβάσεων, του πλαισίου εθνικών υποδομών ποιότητας και του πλαισίου ίδρυσης, επέκτασης και εκσυγχρονισμού των μεταποιητικών δραστηριοτήτων στην Περιφέρεια Αττικής και λοιπές διατάξεις».

Β: Τις Αποφάσεις

- Την με αριθμό 118/26-03-2026 Θέμα 3^ο Έγκριση ειδικών όρων διαγωνισμού «ΕΡΓΑΣΙΕΣ ΠΡΟΤΕΡΑΙΟΤΗΤΑΣ ΒΕΛΤΙΩΣΗΣ ΚΑΙ ΣΥΝΤΗΡΗΣΗΣ ΚΤΙΡΙΑΚΩΝ ΚΑΙ Η/Μ ΕΓΚΑΤΑΣΤΑΣΕΩΝ ΕΛΜΕΠΑ» (ΑΔΑ: ΨΩΛ046ΜΗ2Ι-Ζ09).
- Την με αριθμό 120/07-05-2026 Θέμα 4^ο Απόφαση του Συμβουλίου Διοίκησης του Ελληνικού Μεσογειακού Πανεπιστημίου που αφορά την Τροποποίηση Απόφασης και έγκριση διενέργειας διαγωνισμού για την ανάδειξη αναδόχου για την παροχή υπηρεσιών « Εργασίες προτεραιότητας βελτίωσης και συντήρησης κτιριακών και Η/Μ εγκ/σεων ΕΛΜΕΠΑ» (ΑΔΑ: 93Δ746ΜΗ2Ι-Ν11).
- Την με αριθμό 120/07-05-2026 Θέμα 5^ο Απόφαση του Συμβουλίου Διοίκησης του Ελληνικού Μεσογειακού Πανεπιστημίου που εγκρίνει το περιεχόμενο του σχεδίου της διακήρυξης (ΑΔΑ: ΡΟ4Π46ΜΗ2Ι-ΙΒ3).
- Την με αριθμό 120/07-05-2026 Θέμα 6^ο Απόφαση του Συμβουλίου Διοίκησης του Ελληνικού Μεσογειακού Πανεπιστημίου για τη συγκρότηση της επιτροπής αξιολόγησης της διακήρυξης (ΑΔΑ: ΨΕ9Φ46ΜΗ2Ι-Ρ25).
- Την πίστωση του ΑΛΕ **2420301001** του Τακτικού Προϋπολογισμού του Ελληνικού Μεσογειακού Πανεπιστημίου των οικονομικών ετών 2026- 2027.
- Την με αρ. πρωτ. 4095/Φ80/26-05-2026 Έγκριση Ανάληψης Υποχρέωσης για τα επόμενα οικονομικά έτη.

1.5 Προθεσμία παραλαβής προσφορών και διενέργεια διαγωνισμού

Η καταληκτική ημερομηνία παραλαβής των προσφορών είναι η **Τρίτη 23/06/2026 και ώρα 15:00**.

Η διαδικασία θα διενεργηθεί με χρήση του Εθνικού Συστήματος Ηλεκτρονικών Δημόσιων Συμβάσεων (ΕΣΗΔΗΣ) Προμήθειες και Υπηρεσίες του ΟΠΣ ΕΣΗΔΗΣ (Διαδικτυακή Πύλη www.promitheus.gov.gr) <https://portal.eprocurement.gov.gr/webcenter/portal/TestPortal>

1.6 Δημοσιότητα

A. Δημοσίευση σε εθνικό επίπεδο

Το πλήρες κείμενο της παρούσας Διακήρυξης καταχωρήθηκαν στο Κεντρικό Ηλεκτρονικό Μητρώο Δημοσίων Συμβάσεων (ΚΗΜΔΗΣ).

Τα έγγραφα της σύμβασης της παρούσας Διακήρυξης καταχωρήθηκαν στη σχετική ηλεκτρονική διαδικασία σύναψης δημόσιας σύμβασης στο ΕΣΗΔΗΣ, η οποία έλαβε Συστημικό Αύξοντα Αριθμό: **480047** και αναρτήθηκαν στη Διαδικτυακή Πύλη (www.promitheus.gov.gr) του ΟΠΣ ΕΣΗΔΗΣ.

Περίληψη της παρούσας Διακήρυξης δημοσιεύεται και στον Ελληνικό Τύπο, σύμφωνα με το άρθρο 66 του Ν. 4412/2016 :

Νέα Κρήτη

Πατρίς

Η Φωνή του Μαλεβιζίου (Εβδομαδιαία Περιφερειακή Εφημερίδα)

Περίληψη της παρούσας Διακήρυξης, όπως προβλέπεται στην περίπτωση (ιστ) της παραγράφου 3 του άρθρου 76 του Ν. 4727/2020, αναρτήθηκε στο διαδίκτυο, στον ιστότοπο <http://et.diaavgεια.gov.gr/> (ΠΡΟΓΡΑΜΜΑ ΔΙΑΥΓΕΙΑ)

Η Διακήρυξη θα καταχωρηθεί στο διαδίκτυο, στην ιστοσελίδα της αναθέτουσας αρχής, στη διεύθυνση (URL): www.hmu.gr στην διαδρομή :(URL): <https://www.hmu.gr/el/news/proclamations> στις 08/06/2026.

B. Έξοδα δημοσιεύσεων

Οι δαπάνες δημοσίευσης για την παρούσα διαδικασία στον Ελληνικό τύπο καταβάλλονται από τον φορέα που έδωσε την εντολή καταχώρισης στην εφημερίδα εντός των προθεσμιών του άρθρου 69 Ζ του ν. 4270/2014 (Α' 143). Σε περίπτωση ανακήρυξης αναδόχου, οι ως άνω δαπάνες παρακρατούνται από το φορέα και αφαιρούνται από το τίμημα που οφείλει στον ανάδοχο από τη σύμβαση. (Άρθρο 26 του Νόμου Υπ' Αριθμ. 5005, Τεύχος Α' 236/21.12.2022 που τροποποίησε του άρθρο 4 του ν. 3548/2007 (Α' 68) με την προσθήκη παρ. 4).

1.7 Αρχές εφαρμοζόμενες στη διαδικασία σύναψης

Οι οικονομικοί φορείς δεσμεύονται ότι:

α) τηρούν και θα εξακολουθήσουν να τηρούν κατά την εκτέλεση της σύμβασης, εφόσον επιλεγούν, τις υποχρεώσεις τους που απορρέουν από τις διατάξεις της περιβαλλοντικής, κοινωνικοασφαλιστικής και εργατικής νομοθεσίας, που έχουν θεσπιστεί με το δίκαιο της Ένωσης, το εθνικό δίκαιο, συλλογικές συμβάσεις ή διεθνείς διατάξεις

περιβαλλοντικού, κοινωνικού και εργατικού δικαίου, οι οποίες απαριθμούνται στο Παράρτημα Χ του Προσαρτήματος Α του ν. 4412/2016. Η τήρηση των εν λόγω υποχρεώσεων ελέγχεται και βεβαιώνεται από τα όργανα που επιβλέπουν την εκτέλεση των δημοσίων συμβάσεων και τις αρμόδιες δημόσιες αρχές και υπηρεσίες που ενεργούν εντός των ορίων της ευθύνης και της αρμοδιότητάς τους .

β) δεν θα ενεργήσουν αθέμιτα, παράνομα ή καταχρηστικά καθ'όλη τη διάρκεια της διαδικασίας ανάθεσης, αλλά και κατά το στάδιο εκτέλεσης της σύμβασης, εφόσον επιλεγούν.

γ) λαμβάνουν τα κατάλληλα μέτρα για να διαφυλάξουν την εμπιστευτικότητα των πληροφοριών που έχουν χαρακτηριστεί ως τέτοιες.

2. ΓΕΝΙΚΟΙ ΚΑΙ ΕΙΔΙΚΟΙ ΟΡΟΙ ΣΥΜΜΕΤΟΧΗΣ

2.1 Γενικές Πληροφορίες

2.1.1 Έγγραφα της σύμβασης

Τα έγγραφα της παρούσας διαδικασίας σύναψης είναι τα ακόλουθα:

η παρούσα διακήρυξη και τα παραρτήματά της

ΠΑΡΑΡΤΗΜΑ Ι: ΠΕΡΙΓΡΑΦΗ ΦΥΣΙΚΟΥ & ΟΙΚΟΝΟΜΙΚΟΥ ΑΝΤΙΚΕΙΜΕΝΟΥ

ΠΑΡΑΡΤΗΜΑ ΙΙ: ΕΙΔΙΚΕΣ ΑΠΑΙΤΗΣΕΙΣ ΚΑΙ ΥΠΟΧΡΕΩΣΕΙΣ ΑΝΑΔΟΧΟΥ

ΠΑΡΑΡΤΗΜΑ ΙΙΙ: ΕΕΕΣ

ΠΑΡΑΡΤΗΜΑ ΙV: ΥΠΟΔΕΙΓΜΑ ΕΓΓΥΗΤΙΚΩΝ ΕΠΙΣΤΟΛΩΝ

ΥΠΟΔΕΙΓΜΑ ΕΓΓΥΗΤΙΚΗΣ ΣΥΜΜΕΤΟΧΗΣ

ΥΠΟΔΕΙΓΜΑ ΕΓΓΥΗΣΗΣ ΚΑΛΗΣ ΕΚΤΕΛΕΣΗΣ

ΠΑΡΑΡΤΗΜΑ V: ΣΧΕΔΙΟ ΣΥΜΒΑΣΗΣ

2.1.2 Επικοινωνία - Πρόσβαση στα έγγραφα της Σύμβασης

Όλες οι επικοινωνίες σε σχέση με τα βασικά στοιχεία της διαδικασίας σύναψης της σύμβασης, καθώς και όλες οι ανταλλαγές πληροφοριών, ιδίως η ηλεκτρονική υποβολή, εκτελούνται με τη χρήση της πλατφόρμας του Εθνικού Συστήματος Ηλεκτρονικών Δημοσίων Συμβάσεων (Ε.Σ.Η.ΔΗ.Σ.), η οποία είναι προσβάσιμη μέσω της Διαδικτυακής πύλης (www.promitheus.gov.gr).

2.1.3 Παροχή Διευκρινίσεων

Τα σχετικά αιτήματα παροχής διευκρινίσεων υποβάλλονται ηλεκτρονικά, το αργότερο έξι (6) ημέρες πριν την καταληκτική ημερομηνία υποβολής προσφορών και απαντώνται αντίστοιχα, στο πλαίσιο της παρούσας, στη σχετική ηλεκτρονική διαδικασία σύναψης δημόσιας σύμβασης στην πλατφόρμα του ΕΣΗΔΗΣ, η οποία είναι προσβάσιμη μέσω της Διαδικτυακής πύλης (www.promitheus.gov.gr). Αιτήματα παροχής συμπληρωματικών πληροφοριών – διευκρινίσεων υποβάλλονται από εγγεγραμμένους στο σύστημα οικονομικούς φορείς, δηλαδή από εκείνους που διαθέτουν σχετικά διαπιστευτήρια που τους έχουν χορηγηθεί (όνομα χρήστη και κωδικό πρόσβασης) και απαραίτητα το ηλεκτρονικό αρχείο με το κείμενο των ερωτημάτων είναι ηλεκτρονικά υπογεγραμμένο. Αιτήματα παροχής διευκρινίσεων που είτε υποβάλλονται με άλλον τρόπο είτε το ηλεκτρονικό αρχείο που τα συνοδεύει δεν είναι ηλεκτρονικά υπογεγραμμένο, δεν εξετάζονται.

Η αναθέτουσα αρχή παρατείνει την προθεσμία παραλαβής των προσφορών, ούτως ώστε όλοι οι ενδιαφερόμενοι οικονομικοί φορείς να μπορούν να λάβουν γνώση όλων των αναγκαίων πληροφοριών για την κατάρτιση των προσφορών στις ακόλουθες περιπτώσεις:

α) όταν, για οποιονδήποτε λόγο, πρόσθετες πληροφορίες, αν και ζητήθηκαν από τον οικονομικό φορέα έγκαιρα δεν έχουν παρασχεθεί το αργότερο τέσσερις (4) ημέρες πριν από την προθεσμία που ορίζεται για την παραλαβή των προσφορών,

β) όταν τα έγγραφα της σύμβασης υφίστανται σημαντικές αλλαγές.

Η διάρκεια της παράτασης θα είναι ανάλογη με τη σπουδαιότητα των πληροφοριών που ζητήθηκαν ή των αλλαγών.

Όταν οι πρόσθετες πληροφορίες δεν έχουν ζητηθεί έγκαιρα ή δεν έχουν σημασία για την προετοιμασία κατάλληλων προσφορών, η παράταση της προθεσμίας εναπόκειται στη διακριτική ευχέρεια της αναθέτουσας αρχής.

Η αναθέτουσα αρχή, με αιτιολογημένη απόφασή της, δύναται να παρατείνει την προθεσμία παραλαβής των προσφορών, τηρουμένων σε κάθε περίπτωση των αρχών της ίσης μεταχείρισης και της διαφάνειας.

Τροποποίηση των όρων της διαγωνιστικής διαδικασίας (πχ αλλαγή/μετάθεση της καταληκτικής ημερομηνίας υποβολής προσφορών, καθώς και σημαντικές αλλαγές των εγγράφων της σύμβασης, σύμφωνα με την προηγούμενη παράγραφο) δημοσιεύεται στο ΚΗΜΔΗΣ [Βλ. έγγραφο Αρχής με α.π. 4121/30-07-2020 « Διευκρινίσεις ως προς την τήρηση των διατυπώσεων δημοσιότητας στη διαγωνιστική διαδικασία σε περίπτωση τροποποίησης όρων της διακήρυξης» (ΑΔΑ: ΩΡΗ9ΟΞΤΒ-2ΧΖ).]

2.1.4 Γλώσσα

Τα έγγραφα της σύμβασης έχουν συνταχθεί στην ελληνική γλώσσα.

Τυχόν προδικαστικές προσφυγές υποβάλλονται στην ελληνική γλώσσα.

Οι προσφορές, τα στοιχεία που περιλαμβάνονται σε αυτές, καθώς και τα αποδεικτικά έγγραφα, σχετικά με τη μη ύπαρξη λόγου αποκλεισμού και την πλήρωση των κριτηρίων ποιοτικής επιλογής (Βλ. άρθρο 80 παρ. 10 του ν. 4412/2016), συντάσσονται στην ελληνική γλώσσα ή συνοδεύονται από επίσημη μετάφρασή τους στην ελληνική γλώσσα.

Τα αλλοδαπά δημόσια και ιδιωτικά έγγραφα συνοδεύονται από μετάφρασή τους στην ελληνική γλώσσα, επικυρωμένη είτε από πρόσωπο αρμόδιο κατά τις κείμενες διατάξεις της εθνικής νομοθεσίας είτε από πρόσωπο κατά νόμο αρμόδιο της χώρας στην οποία έχει συνταχθεί το έγγραφο.

Ενημερωτικά και τεχνικά φυλλάδια και άλλα έντυπα -εταιρικά ή μη- με ειδικό τεχνικό περιεχόμενο, δηλαδή έντυπα με αμιγώς τεχνικά χαρακτηριστικά, όπως αριθμούς, αποδόσεις σε διεθνείς μονάδες, μαθηματικούς τύπους και σχέδια, που είναι δυνατόν να διαβαστούν σε κάθε γλώσσα και δεν είναι απαραίτητη η μετάφραση τους, μπορούν να υποβάλλονται σε άλλη γλώσσα, χωρίς να συνοδεύονται από μετάφραση στην ελληνική. (Άρθρο 92, παρ.4 του ν. 4412/2016).

Κάθε μορφής επικοινωνία με την αναθέτουσα αρχή, καθώς και μεταξύ αυτής και του αναδόχου, θα γίνονται υποχρεωτικά στην ελληνική γλώσσα.

2.1.5 Εγγυήσεις (Άρθρο 72 του ν. 4412/2016)

Οι εγγυητικές επιστολές των παραγράφων 2.2.2 και 4.1. εκδίδονται από πιστωτικά ιδρύματα ή χρηματοδοτικά ιδρύματα ή ασφαλιστικές επιχειρήσεις κατά την έννοια των περιπτώσεων β' και γ' της παρ. 1 του άρθρου 14 του ν. 4364/ 2016 (Α'13), που λειτουργούν νόμιμα στα κράτη - μέλη της Ένωσης ή του Ευρωπαϊκού Οικονομικού Χώρου ή στα κράτη-μέρη της ΣΔΣ και έχουν, σύμφωνα με τις ισχύουσες διατάξεις, το δικαίωμα αυτό. Μπορούν, επίσης, να εκδίδονται από το Τ.Μ.Ε.Δ.Ε. ή να παρέχονται με γραμμάτιο του Ταμείου Παρακαταθηκών και Δανείων με παρακατάθεση σε αυτό του αντίστοιχου χρηματικού ποσού. Αν συσταθεί παρακαταθήκη με γραμμάτιο παρακατάθεσης χρεογράφων στο Ταμείο Παρακαταθηκών και Δανείων, τα τοκομερίδια ή μερίσματα που λήγουν κατά τη διάρκεια της εγγύησης επιστρέφονται μετά τη λήξη τους στον υπέρ ου η εγγύηση οικονομικό φορέα.

Οι εγγυητικές επιστολές εκδίδονται κατ' επιλογή των οικονομικών φορέων από έναν ή περισσότερους εκδότες της παραπάνω παραγράφου.

Οι εγγυήσεις αυτές περιλαμβάνουν κατ' ελάχιστον τα ακόλουθα στοιχεία: α) την ημερομηνία έκδοσης, β) τον εκδότη, γ) την αναθέτουσα αρχή προς την οποία απευθύνονται, δ) τον αριθμό της εγγύησης, ε) το ποσό που καλύπτει η εγγύηση, στ) την πλήρη επωνυμία, τον Α.Φ.Μ. και τη διεύθυνση του οικονομικού φορέα υπέρ του οποίου εκδίδεται η εγγύηση (στην περίπτωση ένωσης αναγράφονται όλα τα παραπάνω για κάθε μέλος της ένωσης), ζ) τους όρους ότι: αα) η εγγύηση παρέχεται ανέκκλητα και ανεπιφύλακτα, ο δε εκδότης παραιτείται του δικαιώματος της διαιρέσεως και της διζήσεως και ββ) ότι σε περίπτωση κατάρπτωσης αυτής, το ποσό της κατάρπτωσης υπόκειται στο εκάστοτε ισχύον τέλος χαρτοσήμου, η) τα στοιχεία της σχετικής Διακήρυξης και την καταληκτική ημερομηνία υποβολής προσφορών, θ) την ημερομηνία λήξης ή τον χρόνο ισχύος της εγγύησης, ι) την ανάληψη υποχρέωσης από τον εκδότη της εγγύησης να καταβάλει το ποσό της εγγύησης ολικά ή μερικά εντός πέντε (5) ημερών μετά από απλή έγγραφη ειδοποίηση εκείνου προς τον οποίο απευθύνεται και ια) στην περίπτωση των εγγυήσεων καλής εκτέλεσης και προκαταβολής, τον αριθμό και τον τίτλο της σχετικής σύμβασης (Παρ. 12 άρθρου 72 του ν. 4412/2016).

Η περ. αα' του προηγούμενου εδαφίου ζ' δεν εφαρμόζεται για τις εγγυήσεις που παρέχονται με γραμμάτιο του Ταμείου Παρακαταθηκών και Δανείων.

Υποδείγματα Εγγυητικών Επιστολών υπάρχουν στο ΠΑΡΑΡΤΗΜΑ ΙV της παρούσης.

Η αναθέτουσα αρχή επικοινωνεί με τους εκδότες των εγγυητικών επιστολών προκειμένου να διαπιστώσει την εγκυρότητά τους.

2.1.6 Προστασία Προσωπικών Δεδομένων

Η αναθέτουσα αρχή ενημερώνει το φυσικό πρόσωπο που υπογράφει την προσφορά ως Προσφέρων ή ως Νόμιμος Εκπρόσωπος Προσφέροντος, ότι η ίδια ή και τρίτοι, κατ' εντολή και για λογαριασμό της, θα επεξεργάζονται προσωπικά δεδομένα που περιέχονται στους φακέλους της προσφοράς και τα αποδεικτικά μέσα τα οποία υποβάλλονται σε αυτήν, στο πλαίσιο του παρόντος Διαγωνισμού, για τον σκοπό της αξιολόγησης των προσφορών και της ενημέρωσης έτερων συμμετεχόντων σε αυτόν, λαμβάνοντας κάθε εύλογο μέτρο για τη διασφάλιση του απορρήτου και της ασφάλειας της επεξεργασίας των δεδομένων και της προστασίας τους από κάθε μορφής αθέμιτη επεξεργασία, σύμφωνα με τις διατάξεις της κείμενης νομοθεσίας περί προστασίας προσωπικών δεδομένων, κατά τα αναλυτικώς αναφερόμενα στην αναλυτική ενημέρωση που επισυνάπτεται στην παρούσα.

2.2 Δικαίωμα Συμμετοχής - Κριτήρια Ποιοτικής Επιλογής

2.2.1 Δικαίωμα συμμετοχής

1. Δικαίωμα συμμετοχής στη διαδικασία σύναψης της παρούσας σύμβασης έχουν φυσικά ή νομικά πρόσωπα και, σε περίπτωση ενώσεων οικονομικών φορέων, τα μέλη αυτών, που είναι εγκατεστημένα σε:

α) κράτος-μέλος της Ένωσης,

β) κράτος-μέλος του Ευρωπαϊκού Οικονομικού Χώρου (Ε.Ο.Χ.),

γ) τρίτες χώρες που έχουν υπογράψει και κυρώσει τη ΣΔΣ, στον βαθμό που η υπό ανάθεση δημόσια σύμβαση καλύπτεται από τα Παραρτήματα 1, 2, 4, 5, 6 και 7 και τις γενικές σημειώσεις του σχετικού με την Ένωση Προσαρτήματος Ι της ως άνω Συμφωνίας, καθώς και

δ) σε τρίτες χώρες που δεν εμπίπτουν στην περίπτωση γ' της παρούσας παραγράφου και έχουν συνάψει διμερείς ή πολυμερείς συμφωνίες με την Ένωση σε θέματα διαδικασιών ανάθεσης δημοσίων συμβάσεων (Επισημαίνεται, ότι απαγορεύεται η συμμετοχή εξωχώριας εταιρείας από «μη συνεργάσιμα κράτη στον φορολογικό τομέα» κατά την έννοια των παρ. 3 και 4 του άρθρου 65 του ν. 4172/2013, καθώς και από κράτη που έχουν προνομιακό φορολογικό καθεστώς, όπως αυτά ορίζονται στον κατάλογο της απόφασης της παρ. 7 του άρθρου 65 του ως άνω Κώδικα, κατά τα αναφερόμενα στην περίπτωση α' και β' της παραγράφου 4 του άρθρου 4 του ν. 3310/2005).

Στον βαθμό που καλύπτονται από τα Παραρτήματα 1, 2, 4, 5 6 και 7 και τις γενικές σημειώσεις του σχετικού με την Ένωση Προσαρτήματος Ι της ΣΔΣ, καθώς και τις λοιπές διεθνείς συμφωνίες από τις οποίες δεσμεύεται η Ένωση, οι αναθέτουσες αρχές επιφυλάσσουν για τα έργα, τα αγαθά, τις υπηρεσίες και τους οικονομικούς φορείς των χωρών που έχουν υπογράψει τις εν λόγω συμφωνίες μεταχείριση εξίσου ευνοϊκή με αυτήν που επιφυλάσσουν για τα έργα, τα αγαθά, τις υπηρεσίες και τους οικονομικούς φορείς της Ένωσης (Βλ. σελ. 8 της Ανακοίνωσης της Επιτροπής C (2019) 5494 final «Κατευθυντήριες γραμμές για τη συμμετοχή προσφερόντων και αγαθών από τρίτες χώρες στην αγορά δημοσίων συμβάσεων της ΕΕ»).

2. Οικονομικός φορέας συμμετέχει είτε μεμονωμένα είτε ως μέλος ένωσης. Οι ενώσεις οικονομικών φορέων, συμπεριλαμβανομένων και των προσωρινών συμπράξεων, δεν απαιτείται να περιβληθούν συγκεκριμένη νομική μορφή για την υποβολή προσφοράς. Η αναθέτουσα αρχή μπορεί να απαιτήσει από τις ενώσεις οικονομικών φορέων να περιβληθούν συγκεκριμένη νομική μορφή, εφόσον τους ανατεθεί η σύμβαση.

Στις περιπτώσεις υποβολής προσφοράς από ένωση οικονομικών φορέων, όλα τα μέλη της ευθύνονται έναντι της αναθέτουσας αρχής αλληλεγγύως και εις ολόκληρον (Άρθρο 19 του ν. 4412/2016).

2.2.2 Εγγύηση συμμετοχής (Παρ. 1 ,2, 3 και 12 του άρθρου 72 του ν. 4412/2016).

2.2.2.1. Για την έγκυρη συμμετοχή στη διαδικασία σύναψης της παρούσας σύμβασης κατατίθεται από τους συμμετέχοντες οικονομικούς φορείς (προσφέροντες) εγγυητική επιστολή συμμετοχής, **2% επί της εκτιμώμενης αξίας της σύμβασης, ποσού (3.776,45€) τριών χιλιάδων επτακοσίων εβδομήντα έξι ευρώ και σαράντα πέντε λεπτών.**

Στην περίπτωση ένωσης οικονομικών φορέων, η εγγύηση συμμετοχής περιλαμβάνει και τον όρο ότι η εγγύηση καλύπτει τις υποχρεώσεις όλων των οικονομικών φορέων που συμμετέχουν στην ένωση.

Η εγγύηση συμμετοχής πρέπει να ισχύει τουλάχιστον για τριάντα (30) ημέρες μετά τη λήξη του χρόνου ισχύος της προσφοράς του άρθρου 2.4.5 της παρούσας, άλλως η προσφορά απορρίπτεται. Η αναθέτουσα αρχή μπορεί, πριν τη λήξη της προσφοράς, να ζητεί από τους προσφέροντες να παρατείνουν, πριν τη λήξη τους, τη διάρκεια ισχύος της προσφοράς και της εγγύησης συμμετοχής.

Οι πρωτότυπες εγγυήσεις συμμετοχής, πλην των εγγυήσεων που εκδίδονται ηλεκτρονικά, προσκομίζονται σε κλειστό φάκελο με ευθύνη του οικονομικού φορέα, το αργότερο πριν την ημερομηνία και ώρα αποσφράγισης των προσφορών που ορίζεται στην παρ. 3.1 της παρούσας, άλλως η προσφορά απορρίπτεται ως απαράδεκτη, μετά από γνώμη της Επιτροπής Διαγωνισμού.

2.2.2.2. Η εγγύηση συμμετοχής επιστρέφεται στον ανάδοχο με την προσκόμιση της εγγύησης καλής εκτέλεσης.

Η εγγύηση συμμετοχής επιστρέφεται στους λοιπούς προσφέροντες, σύμφωνα με τα ειδικότερα οριζόμενα στην παρ. 3 του άρθρου 72 του ν. 4412/2016.

2.2.2.3. Η εγγύηση συμμετοχής καταπίπτει, εάν ο προσφέρων:

α) αποσύρει την προσφορά του κατά τη διάρκεια ισχύος αυτής,

β) παρέχει, εν γνώσει του, ψευδή στοιχεία ή πληροφορίες που αναφέρονται στις παραγράφους 2.2.3 έως 2.2.8

- γ) δεν προσκομίσει εγκαίρως τα προβλεπόμενα από την παρούσα δικαιολογητικά (παράγραφοι 2.2.9 και 3.2),
- δ) δεν προσέλθει εγκαίρως για την υπογραφή του συμφωνητικού,
- ε) υποβάλει μη κατάλληλη προσφορά, κατά την έννοια της περ. 46 της παρ. 1 του άρθρου 2 του ν. 4412/2016,
- στ) δεν ανταποκριθεί στη σχετική πρόσκληση της αναθέτουσας αρχής να εξηγήσει την τιμή ή το κόστος της προσφοράς του εντός της τεθείσας προθεσμίας και η προσφορά του απορριφθεί,
- ζ) στις περιπτώσεις των παρ. 3, 4 και 5 του άρθρου 103 του ν. 4412/2016, περί πρόσκλησης για υποβολή δικαιολογητικών από τον προσωρινό ανάδοχο, αν, κατά τον έλεγχο των παραπάνω δικαιολογητικών, σύμφωνα με τις παραγράφους 3.2 και 3.4 της παρούσας, διαπιστωθεί ότι τα στοιχεία που δηλώθηκαν στο ΕΕΕΣ είναι εκ προθέσεως απατηλά, ή ότι έχουν υποβληθεί πλαστά αποδεικτικά στοιχεία, ή αν, από τα παραπάνω δικαιολογητικά που προσκομίστηκαν νομίμως και εμπροθέσμως, δεν αποδεικνύεται η μη συνδρομή των λόγων αποκλεισμού της παραγράφου 2.2.3 ή η πλήρωση μιας ή περισσότερων από τις απαιτήσεις των κριτηρίων ποιοτικής επιλογής.

2.2.3 Λόγοι αποκλεισμού (Άρθρα 73 και 74 του ν. 4412/2016.)

Αποκλείεται από τη συμμετοχή στην παρούσα διαδικασία σύναψης σύμβασης (διαγωνισμό) οικονομικός φορέας, εφόσον συντρέχει στο πρόσωπό του (εάν πρόκειται για μεμονωμένο φυσικό ή νομικό πρόσωπο) ή σε ένα από τα μέλη του (εάν πρόκειται για ένωση οικονομικών φορέων) ένας ή περισσότεροι από τους ακόλουθους λόγους:

2.2.3.1. Όταν υπάρχει σε βάρος του αμετάκλητη καταδικαστική απόφαση για ένα από τα ακόλουθα εγκλήματα:

α) συμμετοχή σε εγκληματική οργάνωση, όπως αυτή ορίζεται στο άρθρο 2 της απόφασης-πλαίσιο 2008/841/ΔΕΥ του Συμβουλίου της 24ης Οκτωβρίου 2008, για την καταπολέμηση του οργανωμένου εγκλήματος (ΕΕ L 300 της 11.11.2008 σ.42) και τα εγκλήματα του άρθρου 187 του Ποινικού Κώδικα (εγκληματική οργάνωση),

β) ενεργητική δωροδοκία, όπως ορίζεται στο άρθρο 3 της σύμβασης περί της καταπολέμησης της διαφθοράς στην οποία ενέχονται υπάλληλοι των Ευρωπαϊκών Κοινοτήτων ή των κρατών-μελών της Ένωσης (ΕΕ C 195 της 25.6.1997, σ. 1) και στην παρ. 1 του άρθρου 2 της απόφασης-πλαίσιο 2003/568/ΔΕΥ του Συμβουλίου της 22ας Ιουλίου 2003, για την καταπολέμηση της δωροδοκίας στον ιδιωτικό τομέα (ΕΕ L 192 της 31.7.2003, σ. 54), καθώς και όπως ορίζεται στο εθνικό δίκαιο του οικονομικού φορέα, και τα εγκλήματα των άρθρων 159Α (δωροδοκία πολιτικών προσώπων), 236 (δωροδοκία υπαλλήλου), 237 παρ. 2-4 (δωροδοκία δικαστικών λειτουργών), 237Α παρ. 2 (εμπορία επιρροής – μεσάζοντες), 396 παρ. 2 (δωροδοκία στον ιδιωτικό τομέα) του Ποινικού Κώδικα,

γ) απάτη εις βάρος των οικονομικών συμφερόντων της Ένωσης, κατά την έννοια των άρθρων 3 και 4 της Οδηγίας (ΕΕ) 2017/1371 του Ευρωπαϊκού Κοινοβουλίου και του Συμβουλίου της 5^{ης} Ιουλίου 2017 σχετικά με την καταπολέμηση, μέσω του ποινικού δικαίου, της απάτης εις βάρος των οικονομικών συμφερόντων της Ένωσης (L 198/28.07.2017) και τα εγκλήματα των άρθρων 159Α (δωροδοκία πολιτικών προσώπων), 216 (πλαστογραφία), 236 (δωροδοκία υπαλλήλου), 237 παρ. 2-4 (δωροδοκία δικαστικών λειτουργών), 242 (ψευδής βεβαίωση, νόθευση κ.λπ.) 374 (διακεκριμένη κλοπή), 375 (υπεξαίρεση), 386 (απάτη), 386Α (απάτη με υπολογιστή), 386Β (απάτη σχετική με τις επιχορηγήσεις), 390 (απιστία) του Ποινικού Κώδικα και των άρθρων 155 επ. του Εθνικού Τελωνειακού Κώδικα (ν. 2960/2001, Α' 265), όταν αυτά στρέφονται κατά των οικονομικών συμφερόντων της Ευρωπαϊκής Ένωσης ή συνδέονται με την προσβολή αυτών των συμφερόντων, καθώς και τα εγκλήματα των άρθρων 23 (διασυνοριακή απάτη σχετικά με τον ΦΠΑ) και 24 (επικουρικές διατάξεις για την ποινική προστασία των οικονομικών συμφερόντων της Ευρωπαϊκής Ένωσης) του ν. 4689/2020 (Α' 103),

δ) τρομοκρατικά εγκλήματα ή εγκλήματα συνδεόμενα με τρομοκρατικές δραστηριότητες, όπως ορίζονται, αντιστοίχως, στα άρθρα 3-4 και 5-12 της Οδηγίας (ΕΕ) 2017/541 του Ευρωπαϊκού Κοινοβουλίου και του Συμβουλίου της 15^{ης} Μαρτίου 2017 για την καταπολέμηση της τρομοκρατίας και την αντικατάσταση της απόφασης-πλαίσιο 2002/475/ΔΕΥ του Συμβουλίου και για την τροποποίηση της απόφασης 2005/671/ΔΕΥ του Συμβουλίου (ΕΕ L 88/31.03.2017) ή ηθική αυτουργία ή συνέργεια ή απόπειρα διάπραξης εγκλήματος, όπως ορίζονται στο άρθρο 14 αυτής, και τα εγκλήματα των άρθρων 187Α και 187Β του Ποινικού Κώδικα, καθώς και τα εγκλήματα των άρθρων 32-35 του ν. 4689/2020 (Α' 103),

ε) νομιμοποίηση εσόδων από παράνομες δραστηριότητες ή χρηματοδότηση της τρομοκρατίας, όπως αυτές ορίζονται στο άρθρο 1 της Οδηγίας (ΕΕ) 2015/849 του Ευρωπαϊκού Κοινοβουλίου και του Συμβουλίου της 20ης Μαΐου 2015, σχετικά με την πρόληψη της χρησιμοποίησης του χρηματοπιστωτικού συστήματος για τη νομιμοποίηση εσόδων από παράνομες δραστηριότητες ή για τη χρηματοδότηση της τρομοκρατίας, την τροποποίηση του κανονισμού (ΕΕ) αριθμ. 648/2012 του Ευρωπαϊκού Κοινοβουλίου και του Συμβουλίου και την κατάργηση της οδηγίας 2005/60/ΕΚ του Ευρωπαϊκού Κοινοβουλίου και του Συμβουλίου και της οδηγίας 2006/70/ΕΚ της Επιτροπής (ΕΕ L 141/05.06.2015) και τα εγκλήματα των άρθρων 2 και 39 του ν. 4557/2018 (Α' 139),

στ) παιδική εργασία και άλλες μορφές εμπορίας ανθρώπων, όπως ορίζονται στο άρθρο 2 της Οδηγίας 2011/36/ΕΕ του Ευρωπαϊκού Κοινοβουλίου και του Συμβουλίου της 5ης Απριλίου 2011, για την πρόληψη και την καταπολέμηση της εμπορίας ανθρώπων και για την προστασία των θυμάτων της, καθώς και για την αντικατάσταση της απόφασης-πλαίσιο 2002/629/ΔΕΥ του Συμβουλίου (ΕΕ L 101 της 15.4.2011, σ. 1), και τα εγκλήματα του άρθρου 323Α του Ποινικού Κώδικα (εμπορία ανθρώπων).

Ο οικονομικός φορέας αποκλείεται, επίσης, όταν το πρόσωπο εις βάρος του οποίου εκδόθηκε αμετάκλητη καταδικαστική απόφαση είναι μέλος του διοικητικού, διευθυντικού ή εποπτικού οργάνου του ή έχει εξουσία εκπροσώπησης, λήψης αποφάσεων ή ελέγχου σε αυτό. Η υποχρέωση του προηγούμενου εδαφίου αφορά:

- στις περιπτώσεις εταιρειών περιορισμένης ευθύνης (Ε.Π.Ε.) ιδιωτικών κεφαλαιουχικών εταιρειών (Ι.Κ.Ε.) και προσωπικών εταιρειών (Ο.Ε. και Ε.Ε.) τους διαχειριστές.
- στις περιπτώσεις ανωνύμων εταιρειών (Α.Ε.), τον διευθύνοντα Σύμβουλο, τα μέλη του Διοικητικού Συμβουλίου, καθώς και τα πρόσωπα στα οποία με απόφαση του Διοικητικού Συμβουλίου έχει ανατεθεί το σύνολο της διαχείρισης και εκπροσώπησης της εταιρείας.
- στις περιπτώσεις Συνεταιρισμών, τα μέλη του Διοικητικού Συμβουλίου.
- σε όλες τις λοιπές περιπτώσεις νομικών προσώπων, τον κατά περίπτωση νόμιμο εκπρόσωπο.

(Μεταβατικά έως τη σύσταση και λειτουργία ποινικού μητρώου νομικών προσώπων/ οντοτήτων):

Για τα εγκατεστημένα στην Ελλάδα νομικά πρόσωπα και οντότητες, ως προς την ποινική ευθύνη του νομικού προσώπου/ οντότητας για τα αδικήματα δωροδοκίας, που περιλαμβάνονται στην παρ. 1 του άρθρου 73 του ν. 4412/2016, κατ' εφαρμογή των άρθρων 134 και 135 του ν. 5090/2024:

ένορκη βεβαίωση του, ανά περίπτωση, νόμιμου εκπροσώπου του νομικού προσώπου/ οντότητας, στην οποία δηλώνει ότι το νομικό πρόσωπο/ οντότητα, το οποίο εκπροσωπεί νόμιμα, δεν έχει καταδικαστεί αμετάκλητα για κανένα από τα αδικήματα δωροδοκίας του άρθρου 73 παρ. 1 του ν. 4412/2016, κατ' εφαρμογή των διατάξεων των άρθρων 134-135 του ν. 5090/2024

[βλ. και υπ' αριθμ. 5868/2024 (ΑΔΑ: ΡΝΑ1ΟΞΤΒ-ΗΩ0) έγγραφο ΕΑΔΗΣΥ με θέμα «Αποκλεισμός νομικών προσώπων και οντοτήτων»]

Εάν στις ως άνω περιπτώσεις (α) έως (στ) η κατά τα ανωτέρω περίοδος αποκλεισμού δεν έχει καθοριστεί με αμετάκλητη απόφαση, αυτή ανέρχεται σε πέντε (5) έτη από την ημερομηνία της καταδίκης με αμετάκλητη απόφαση.

2.2.3.2. Στις ακόλουθες περιπτώσεις :

α) όταν ο οικονομικός φορέας έχει αθετήσει τις υποχρεώσεις του σχετικά με την καταβολή φόρων ή εισφορών κοινωνικής ασφάλισης και αυτό έχει διαπιστωθεί με δικαστική ή διοικητική απόφαση με τελεσίδικη και δεσμευτική ισχύ, σύμφωνα με διατάξεις της χώρας όπου είναι εγκατεστημένος ή την εθνική νομοθεσία ή

β) όταν η αναθέτουσα αρχή μπορεί να αποδείξει με τα κατάλληλα μέσα ότι ο οικονομικός φορέας έχει αθετήσει τις υποχρεώσεις του όσον αφορά την καταβολή φόρων ή εισφορών κοινωνικής ασφάλισης.

Αν ο οικονομικός φορέας είναι Έλληνας πολίτης ή έχει την εγκατάστασή του στην Ελλάδα, οι υποχρεώσεις του που αφορούν τις εισφορές κοινωνικής ασφάλισης καλύπτουν τόσο την κύρια όσο και την επικουρική ασφάλιση.

Οι υποχρεώσεις των περ. α' και β' της παρ. 2.2.3.2 θεωρείται ότι δεν έχουν αθετηθεί εφόσον δεν έχουν καταστεί ληξιπρόθεσμες ή εφόσον αυτές έχουν υπαχθεί σε δεσμευτικό διακανονισμό που τηρείται.

Δεν αποκλείεται ο οικονομικός φορέας, όταν έχει εκπληρώσει τις υποχρεώσεις του είτε καταβάλλοντας τους φόρους ή τις εισφορές κοινωνικής ασφάλισης που οφείλει, συμπεριλαμβανομένων, κατά περίπτωση, των δεδουλευμένων τόκων ή των προστίμων, είτε υπαγόμενος σε δεσμευτικό διακανονισμό για την καταβολή τους στο μέτρο που τηρεί τους όρους του δεσμευτικού κανονισμού.

2.2.3.3 α) Δεν εφαρμόζεται

β) Κατ' εξαίρεση, επίσης, ο οικονομικός φορέας δεν αποκλείεται, όταν ο αποκλεισμός, σύμφωνα με την παράγραφο 2.2.3.2, θα ήταν σαφώς δυσανάλογος, ιδίως όταν μόνο μικρά ποσά των φόρων ή των εισφορών κοινωνικής ασφάλισης δεν έχουν καταβληθεί ή όταν ο οικονομικός φορέας ενημερώθηκε σχετικά με το ακριβές ποσό που οφείλεται λόγω αθέτησης των υποχρεώσεών του όσον αφορά την καταβολή φόρων ή εισφορών κοινωνικής

ασφάλισης σε χρόνο κατά τον οποίο δεν είχε τη δυνατότητα να λάβει μέτρα, σύμφωνα με το τελευταίο εδάφιο της παρ. 2 του άρθρου 73 του ν. 4412/2016, πριν από την εκπνοή της προθεσμίας υποβολής προσφοράς.

2.2.3.4. Αποκλείεται από τη συμμετοχή στη διαδικασία σύναψης της παρούσας σύμβασης, οικονομικός φορέας σε οποιαδήποτε από τις ακόλουθες καταστάσεις:

(α) εάν έχει αθετήσει τις υποχρεώσεις που προβλέπονται στην παρ. 2 του άρθρου 18 του ν. 4412/2016, περί αρχών που εφαρμόζονται στις διαδικασίες σύναψης δημοσίων συμβάσεων,

(β) εάν τελεί υπό πτώχευση ή έχει υπαχθεί σε διαδικασία ειδικής εκκαθάρισης ή τελεί υπό αναγκαστική διαχείριση από εκκαθαριστή ή από το δικαστήριο ή έχει υπαχθεί σε διαδικασία πτωχευτικού συμβιβασμού ή έχει αναστείλει τις επιχειρηματικές του δραστηριότητες ή έχει υπαχθεί σε διαδικασία εξυγίανσης και δεν τηρεί τους όρους αυτής ή εάν βρίσκεται σε οποιαδήποτε ανάλογη κατάσταση προκύπτουσα από παρόμοια διαδικασία, προβλεπόμενη σε εθνικές διατάξεις νόμου. Η αναθέτουσα αρχή μπορεί να μην αποκλείει έναν οικονομικό φορέα ο οποίος βρίσκεται σε μία εκ των καταστάσεων που αναφέρονται στην περίπτωση αυτή, υπό την προϋπόθεση ότι αποδεικνύει ότι ο εν λόγω φορέας είναι σε θέση να εκτελέσει τη σύμβαση, λαμβάνοντας υπόψη τις ισχύουσες διατάξεις και τα μέτρα για τη συνέχιση της επιχειρηματικής του λειτουργίας. Σχετική δήλωση του προσφέροντος οικονομικού φορέα περιλαμβάνεται στο ΕΕΕΣ.

(γ) εάν, με την επιφύλαξη της παραγράφου 3Γ του άρθρου 44 του ν. 3959/2011 περί ποινικών κυρώσεων και άλλων διοικητικών συνεπειών, υπάρχουν επαρκώς εύλογες ενδείξεις που οδηγούν στο συμπέρασμα ότι ο οικονομικός φορέας συνήψε συμφωνίες με άλλους οικονομικούς φορείς με στόχο τη στρέβλωση του ανταγωνισμού,

δ) εάν μία κατάσταση σύγκρουσης συμφερόντων κατά την έννοια του άρθρου 24 του ν. 4412/2016, δεν μπορεί να θεραπευτεί αποτελεσματικά με άλλα, λιγότερο παρεμβατικά, μέσα,

(ε) εάν μία κατάσταση στρέβλωσης του ανταγωνισμού από την πρότερη συμμετοχή του οικονομικού φορέα κατά την προετοιμασία της διαδικασίας σύναψης σύμβασης, σύμφωνα με όσα ορίζονται στο άρθρο 48 του ν. 4412/2016, δεν μπορεί να θεραπευτεί με άλλα, λιγότερο παρεμβατικά, μέσα,

(στ) εάν έχει επιδείξει σοβαρή ή επαναλαμβανόμενη πλημμέλεια κατά την εκτέλεση ουσιώδους απαίτησης στο πλαίσιο προηγούμενης δημόσιας σύμβασης, προηγούμενης σύμβασης με αναθέτοντα φορέα ή προηγούμενης σύμβασης παραχώρησης που είχε ως αποτέλεσμα την πρόωρη καταγγελία της προηγούμενης σύμβασης, αποζημιώσεις ή άλλες παρόμοιες κυρώσεις,

(ζ) εάν έχει κριθεί ένοχος εκ προθέσεως σοβαρών απατηλών δηλώσεων κατά την παροχή των πληροφοριών που απαιτούνται για την εξακρίβωση της απουσίας των λόγων αποκλεισμού ή την πλήρωση των κριτηρίων επιλογής, έχει αποκρύψει τις πληροφορίες αυτές ή δεν είναι σε θέση να προσκομίσει τα δικαιολογητικά που απαιτούνται κατ' εφαρμογή της παραγράφου 2.2.9.2 της παρούσας,

(η) εάν επιχειρήσει να επηρεάσει με αθέμιτο τρόπο τη διαδικασία λήψης αποφάσεων της αναθέτουσας αρχής, να αποκτήσει εμπιστευτικές πληροφορίες που ενδέχεται να του αποφέρουν αθέμιτο πλεονέκτημα στη διαδικασία σύναψης σύμβασης ή να παράσχει με απατηλό τρόπο παραπλανητικές πληροφορίες που ενδέχεται να επηρεάσουν ουσιωδώς τις αποφάσεις που αφορούν τον αποκλεισμό, την επιλογή ή την ανάθεση,

(θ) εάν η αναθέτουσα αρχή μπορεί να αποδείξει, με κατάλληλα μέσα, ότι έχει διαπράξει σοβαρό επαγγελματικό παράπτωμα, το οποίο θέτει εν αμφιβόλω την ακεραιότητά του .

Εάν στις ως άνω περιπτώσεις (α) έως (θ) η περίοδος αποκλεισμού δεν έχει καθοριστεί με αμετάκλητη απόφαση, αυτή ανέρχεται σε τρία (3) έτη από την ημερομηνία έκδοσης πράξης που βεβαιώνει το σχετικό γεγονός. (Πρβλ. παράγραφο 10 του άρθρου 73 ν.4412/2016. Επίσης, υπ' αριθμ. πρωτ. 6271/30-11-2018 έγγραφο της Αρχής (ΑΔΑ Ψ3Κ8ΟΞΤΒ-09Β), σχετικά με την απόφαση ΔΕΕ της 24 Οκτωβρίου 2018 στην υπόθεση C-124/2017).

2.2.3.5. Διατηρείται για λόγους αριθμησης

2.2.3.6. Ο οικονομικός φορέας αποκλείεται σε οποιοδήποτε χρονικό σημείο κατά τη διάρκεια της διαδικασίας σύναψης της παρούσας σύμβασης, όταν αποδεικνύεται ότι βρίσκεται, λόγω πράξεων ή παραλείψεων του, είτε πριν είτε κατά τη διαδικασία, σε μία από τις ως άνω περιπτώσεις.

2.2.3.7. Οικονομικός φορέας που εμπίπτει σε μια από τις καταστάσεις που αναφέρονται στις παραγράφους 2.2.3.1 και 2.2.3.4, εκτός από την περ. β' αυτής, μπορεί να προσκομίζει στοιχεία, προκειμένου να αποδείξει ότι τα μέτρα που έλαβε επαρκούν για να αποδείξουν την αξιοπιστία του, παρότι συντρέχει ο σχετικός λόγος αποκλεισμού (αυτοκάθαρση). Για τον σκοπό αυτό, ο οικονομικός φορέας αποδεικνύει ότι έχει καταβάλει ή έχει δεσμευτεί να καταβάλει αποζημίωση για ζημίες που προκλήθηκαν από το ποινικό αδίκημα ή το παράπτωμα, ότι έχει διευκρινίσει τα γεγονότα και τις περιστάσεις με ολοκληρωμένο τρόπο, μέσω ενεργού συνεργασίας με τις ερευνητικές αρχές, και

έχει λάβει συγκεκριμένα τεχνικά και οργανωτικά μέτρα, καθώς και μέτρα σε επίπεδο προσωπικού κατάλληλα για την αποφυγή περαιτέρω ποινικών αδικημάτων ή παραπτώματων. Τα μέτρα που λαμβάνονται από τους οικονομικούς φορείς αξιολογούνται σε συνάρτηση με τη σοβαρότητα και τις ιδιαίτερες περιστάσεις του ποινικού αδικήματος ή του παραπτώματος. Εάν τα στοιχεία κριθούν επαρκή, ο εν λόγω οικονομικός φορέας δεν αποκλείεται από τη διαδικασία σύναψης σύμβασης. Αν τα μέτρα κριθούν ανεπαρκή, γνωστοποιείται στον οικονομικό φορέα το σκεπτικό της απόφασης αυτής. Οικονομικός φορέας που έχει αποκλειστεί, σύμφωνα με τις κείμενες διατάξεις, με τελεσίδικη απόφαση, σε εθνικό επίπεδο, από τη συμμετοχή σε διαδικασίες σύναψης σύμβασης ή ανάθεσης παραχώρησης δεν μπορεί να κάνει χρήση της ανωτέρω δυνατότητας κατά την περίοδο του αποκλεισμού που ορίζεται στην εν λόγω απόφαση (Παρ. 7 άρθρου 73 του ν. 4412/2016).

Η εξέταση των, κατά τα ανωτέρω, προσκομισθέντων από τον οικονομικό φορέα στοιχείων, για τη διαπίστωση της επάρκειας ή μη των επανορθωτικών μέτρων που έλαβε και επικαλείται, θα πραγματοποιηθεί κατά το στάδιο της εξέτασης των δικαιολογητικών κατακύρωσης.

2.2.3.8. Η απόφαση για τη διαπίστωση της επάρκειας ή μη των επανορθωτικών μέτρων κατά την προηγούμενη παράγραφο, εκδίδεται σύμφωνα με τα οριζόμενα στις παρ. 8 και 9 του άρθρου 73 του ν. 4412/2016, καθώς και στην υπ' αριθμ. 102080/24-10-2022 (Β' 5623/02.11.2022) απόφαση του Υπουργού Ανάπτυξης και Επενδύσεων, με θέμα: «Ρύθμιση θεμάτων σχετικά με την εξέταση επανορθωτικών μέτρων από την Επιτροπή της παρ. 9 του άρθρου 73 του ν. 4412/2016».

Η αναθέτουσα αρχή αποστέλλει στην Επιτροπή εξέτασης επανορθωτικών μέτρων της παρ. 9 του άρθρου 73 του ν. 4412/2016 το σχέδιο της απόφασής της περί της διαπίστωσης της επάρκειας ή μη των ληφθέντων από τον οικονομικό φορέα επανορθωτικών μέτρων, συνοδευόμενο από πλήρη φάκελο που περιλαμβάνει όλα τα σχετικά με την υπόθεση στοιχεία. Το σχέδιο της απόφασης της αναθέτουσας αρχής, μαζί με όλα τα σχετικά με την υπόθεση στοιχεία, αποστέλλονται ηλεκτρονικά στη διεύθυνση ηλεκτρονικού ταχυδρομείου epanorthotika@eaadhsy.gr.

Στην περίπτωση που ο οικονομικός φορέας δεν έχει προσκομίσει, με δική του πρωτοβουλία, τα στοιχεία, με τα οποία αποδεικνύονται τα επικαλούμενα μέτρα αυτοκάθαρσης (εκδοθείσες αποφάσεις διοίκησης, αποδεικτικά εξόφλησης προστίμων, αλληλογραφία με αρμόδιες ελεγκτικές αρχές κ.λπ.), η αναθέτουσα αρχή, πριν από τη σύνταξη και αποστολή του σχεδίου απόφασης στην Επιτροπή, υποχρεούται να ζητήσει από τον οικονομικό φορέα την προσκόμισή τους, εντός προθεσμίας που δεν υπερβαίνει τις δέκα (10) ημέρες. Με την παρέλευση της ανωτέρω προθεσμίας, θεωρείται ότι τα αιτούμενα στοιχεία δεν προσκομίστηκαν. Στην περίπτωση που ο οικονομικός φορέας υποβάλλει αίτημα για παράταση της ως άνω προθεσμίας, συνοδευόμενο από έγγραφα, με τα οποία αποδεικνύεται ότι έχει αιτηθεί τη χορήγηση των στοιχείων, η αναθέτουσα αρχή παρατείνει την προθεσμία υποβολής, για όσο χρόνο απαιτηθεί για τη χορήγησή τους από τις αρμόδιες δημόσιες αρχές.

Αν η αναθέτουσα αρχή κρίνει ότι τα στοιχεία που προσκόμισε ο οικονομικός φορέας δεν είναι πλήρη ή απαιτούνται διευκρινίσεις, πριν από την αποστολή του σχεδίου της απόφασής της στην Επιτροπή, καλεί τον οικονομικό φορέα για τη συμπλήρωση των σχετικών στοιχείων ή/και την παροχή διευκρινίσεων, εντός προθεσμίας, που δεν υπερβαίνει τις δέκα (10) ημέρες.

Αν ο οικονομικός φορέας δεν ανταποκριθεί στην πρόσκληση της αναθέτουσας αρχής, το γεγονός αυτό μνημονεύεται στο σχέδιο της απόφασης.

Με την επιφύλαξη της επόμενης παραγράφου, δεν εξετάζονται από την Επιτροπή επανορθωτικά μέτρα που επικαλείται ένας οικονομικός φορέας, προκειμένου να αποδείξει την αξιοπιστία του, εφόσον αυτά έχουν ληφθεί μετά την ημερομηνία λήξης υποβολής των προσφορών. Στην περίπτωση αυτή, η αναθέτουσα αρχή δεν τα λαμβάνει υπόψη και δεν τα μνημονεύει στο σχέδιο της απόφασής της που αποστέλλει στην Επιτροπή.

Στην περίπτωση που κατά την υποβολή του ΕΕΕΣ από τον οικονομικό φορέα, δεν συνέτρεχε στο πρόσωπό του κάποιος από τους λόγους αποκλεισμού της παρ. 1 και της παρ. 4, εκτός από την περ. β' αυτής, του άρθρου 73 του ν. 4412/2016, αλλά η συνδρομή του προέκυψε κατά τη διάρκεια της παρούσας διαδικασίας (οψιγενής μεταβολή), τα μέτρα αυτοκάθαρσης που επικαλείται, λαμβάνονται υπόψη από την αναθέτουσα αρχή, κατά τη σύνταξη του σχεδίου απόφασής της και εξετάζονται από την Επιτροπή.

Οι διαδικαστικές λεπτομέρειες εξέτασης και επανεξέτασης των επανορθωτικών μέτρων ρυθμίζονται αναλυτικά στην ως άνω υπουργική απόφαση.

2.2.3.9. Οικονομικός φορέας, εις βάρος του οποίου έχει επιβληθεί η κύρωση του ορισθέντος αποκλεισμού σύμφωνα με τις κείμενες διατάξεις και για το χρονικό διάστημα που αυτή ορίζει, αποκλείεται από την παρούσα διαδικασία σύναψης της σύμβασης.

Κριτήρια Επιλογής

2.2.4 Καταλληλότητα άσκησης επαγγελματικής δραστηριότητας (Πρβλ άρθρο 75 παρ. 2 ν. 4412/2016)

Οι οικονομικοί φορείς που συμμετέχουν στη διαδικασία σύναψης της παρούσας σύμβασης απαιτείται να ασκούν δραστηριότητα συναφή με το αντικείμενο της σύμβασης.

Οι οικονομικοί φορείς που είναι εγκατεστημένοι σε κράτος μέλος της Ευρωπαϊκής Ένωσης απαιτείται να είναι εγγεγραμμένοι σε ένα από τα επαγγελματικά μητρώα ή εμπορικά μητρώα που τηρούνται στο κράτος εγκατάστασής τους ή να ικανοποιούν οποιαδήποτε άλλη απαίτηση ορίζεται στο Παράρτημα XI του Προσαρτήματος Α' του ν. 4412/2016. Εφόσον οι οικονομικοί φορείς απαιτείται να διαθέτουν ειδική έγκριση ή να είναι μέλη συγκεκριμένου οργανισμού για να μπορούν να παράσχουν τη σχετική υπηρεσία στη χώρα καταγωγής τους, η αναθέτουσα αρχή μπορεί να τους ζητεί να αποδείξουν ότι διαθέτουν την έγκριση αυτή ή ότι είναι μέλη τού εν λόγω οργανισμού ή να τους καλέσει να προβούν σε ένορκη δήλωση ενώπιον συμβολαιογράφου σχετικά με την άσκηση του συγκεκριμένου επαγγέλματος.

Στην περίπτωση οικονομικών φορέων εγκατεστημένων σε κράτος μέλους του Ευρωπαϊκού Οικονομικού Χώρου (Ε.Ο.Χ) ή σε τρίτες χώρες που έχουν προσχωρήσει στη ΣΔΣ, ή σε τρίτες χώρες που δεν εμπίπτουν στην προηγούμενη περίπτωση και έχουν συνάψει διμερείς ή πολυμερείς συμφωνίες με την Ένωση σε θέματα διαδικασιών ανάθεσης δημοσίων συμβάσεων, απαιτείται να είναι εγγεγραμμένοι σε αντίστοιχα επαγγελματικά μητρώα.

Οι εγκατεστημένοι στην Ελλάδα οικονομικοί φορείς πρέπει να είναι εγγεγραμμένοι στο οικείο επαγγελματικό μητρώο, εφόσον, κατά την κείμενη νομοθεσία, απαιτείται η εγγραφή τους για την υπό ανάθεση υπηρεσία *[ισχύει, κατά περίπτωση, για τους εγκατεστημένους στην Ελλάδα Οικονομικούς Φορείς]*.

Στην περίπτωση ένωσης οικονομικών φορέων οι αναφερόμενες στα προηγούμενα εδάφια προϋποθέσεις, πρέπει να ισχύουν για ένα έκαστο των μελών της ένωσης.

2.2.5 Οικονομική και χρηματοοικονομική επάρκεια

Όσον αφορά την οικονομική και χρηματοοικονομική επάρκεια για την παρούσα διαδικασία σύναψης σύμβασης, οι οικονομικοί φορείς απαιτείται να διαθέτουν **συνολικό κύκλο εργασιών τουλάχιστον 400.000 ευρώ τα 3 τελευταία έτη.**

Σε περίπτωση ένωσης οικονομικών φορέων, οι παραπάνω ελάχιστες απαιτήσεις καλύπτονται αθροιστικά από τα μέλη της ένωσης με την προϋπόθεση ότι ένα τουλάχιστον μέλος της ένωσης διαθέτει συνολικό κύκλο εργασιών **τουλάχιστον 200.000 ευρώ τα 3 τελευταία έτη .**

2.2.6 Τεχνική και επαγγελματική ικανότητα

Όσον αφορά στην τεχνική και επαγγελματική ικανότητα για την παρούσα διαδικασία σύναψης σύμβασης, οικονομικοί φορείς

[I] απαιτείται:

α) κατά τη διάρκεια των τριών τελευταίων ετών, να έχουν εκτελέσει τουλάχιστον δύο συμβάσεις παροχής υπηρεσιών του συγκεκριμένου τύπου, ήτοι συντηρήσεις ή και κατασκευές σε κτιριακές εγκαταστάσεις (οικοδομικά ή/και ηλεκτρομηχανολογικά ή και εγκαταστάσεις περιβάλλοντα χώρου) ύψους τουλάχιστον 200.000€ [δεν περιλαμβάνεται ο Φ.Π.Α.]

Σε περίπτωση ένωσης οικονομικών φορέων, οι παραπάνω ελάχιστες απαιτήσεις καλύπτονται αθροιστικά, χωρίς να λαμβάνονται υπόψη συμβάσεις μικρότερες των 15.000,00 € [δεν περιλαμβάνεται ΦΠΑ].

2.2.7 Πρότυπα διασφάλισης ποιότητας και πρότυπα περιβαλλοντικής διαχείρισης

Δεν εφαρμόζεται

2.2.8 Στήριξη στην ικανότητα τρίτων – Υπεργολαβία

2.2.8.1. Στήριξη στην ικανότητα τρίτων (Άρθρο 78 του ν. 4412/2016)

Οι οικονομικοί φορείς μπορούν, όσον αφορά τα κριτήρια της οικονομικής και χρηματοοικονομικής επάρκειας (της παραγράφου 2.2.5) και τα σχετικά με την τεχνική και επαγγελματική ικανότητα (της παραγράφου 2.2.6), να στηρίζονται στις ικανότητες άλλων φορέων, ασχέτως της νομικής φύσης των δεσμών τους με αυτούς (Δύνανται, επίσης, να στηρίζονται και στις ικανότητες του/ των υπεργολάβου/ων, στους οποίους προτίθενται να αναθέσουν την εκτέλεση τμήματος/ τμημάτων της υπό ανάθεσης σύμβασης). Στην περίπτωση αυτή, αποδεικνύουν ότι θα έχουν στη διάθεσή τους τους αναγκαίους πόρους, με την προσκόμιση της σχετικής δέσμευσης των φορέων στην ικανότητα των οποίων στηρίζονται.

Ειδικά, όσον αφορά τα κριτήρια επαγγελματικής ικανότητας που σχετίζονται με τους τίτλους σπουδών και τα επαγγελματικά προσόντα που ορίζονται στην περίπτωση στ' του Μέρους ΙΙ του Παραρτήματος ΧΙΙ του Προσαρτήματος Α' του ν. 4412/2016 ή με τη σχετική επαγγελματική εμπειρία, οι οικονομικοί φορείς, μπορούν να στηρίζονται στις ικανότητες άλλων φορέων, μόνον εάν οι τελευταίοι θα εκτελέσουν τις εργασίες ή τις υπηρεσίες για τις οποίες απαιτούνται οι συγκεκριμένες ικανότητες (Βλ. άρθρο 78 παρ. 1 εδ. 2 του ν. 4412/2016). Τα φυσικά πρόσωπα που δηλώνονται από τον προσφέροντα στην Ομάδα Έργου και δεν αποτελούν ίδιους πόρους του προσφέροντος, κατά την παρ. 2.2.6.[I].γ της παρούσας, αποτελούν τρίτους, στην ικανότητα των οποίων στηρίζεται ο οικονομικός φορέας και απαιτείται η υποβολή διακριτών ΕΕΕΣ και των σχετικών αποδεικτικών μέσων, κατά τα ειδικότερα οριζόμενα στην παρούσα. *[Ο τρόπος απόδειξης της συγκεκριμένης εργασιακής σχέσης που υφίσταται μεταξύ του οικονομικού φορέα και των προσώπων αυτών καθορίζεται με σαφήνεια από τους όρους της εκάστοτε Διακήρυξης του διαγωνισμού, στην προκειμένη περίπτωση στην παράγραφο 2.2.9 της παρούσας.]*

Όταν οι οικονομικοί φορείς στηρίζονται στις ικανότητες άλλων φορέων όσον αφορά τα κριτήρια που σχετίζονται με την απαιτούμενη με τη διακήρυξη οικονομική και χρηματοοικονομική επάρκεια, οι εν λόγω οικονομικοί φορείς και αυτοί στους οποίους στηρίζονται είναι από κοινού υπεύθυνοι για την εκτέλεση της σύμβασης.

Υπό τους ίδιους όρους οι ενώσεις οικονομικών φορέων μπορούν να στηρίζονται στις ικανότητες των συμμετεχόντων στην ένωση ή άλλων φορέων.

Η αναθέτουσα αρχή ελέγχει αν οι φορείς, στις ικανότητες των οποίων προτίθεται να στηριχθεί ο οικονομικός φορέας, πληρούν κατά περίπτωση τα σχετικά κριτήρια επιλογής και εάν συντρέχουν λόγοι αποκλεισμού της παραγράφου 2.2.3.. Ο οικονομικός φορέας υποχρεούται να αντικαταστήσει έναν φορέα στην ικανότητα του οποίου στηρίζεται, εφόσον ο τελευταίος δεν πληροί το σχετικό κριτήριο επιλογής ή για τον οποίο συντρέχουν λόγοι αποκλεισμού, εντός προθεσμίας τριάντα (30) ημερών από τη σχετική ηλεκτρονική πρόσκληση από τη σχετική πρόσκληση της αναθέτουσας αρχής, η οποία απευθύνεται στον οικονομικό φορέα μέσω της λειτουργικότητας «Επικοινωνία» του ΕΣΗΔΗΣ. Ο φορέας που αντικαθιστά φορέα του προηγούμενου εδαφίου δεν επιτρέπεται να αντικατασταθεί εκ νέου.

2.2.8.2. Υπεργολαβία

Ο οικονομικός φορέας αναφέρει στην προσφορά του το τμήμα της σύμβασης που προτίθεται να αναθέσει υπό μορφή υπεργολαβίας σε τρίτους, καθώς και τους υπεργολάβους που προτείνει. Στην περίπτωση που ο προσφέρων αναφέρει στην προσφορά του ότι προτίθεται να αναθέσει τμήμα(τα) της σύμβασης υπό μορφή υπεργολαβίας σε τρίτους σε ποσοστό που υπερβαίνει **το δέκα τοις εκατό (10%) της συνολικής αξίας της σύμβασης**, η αναθέτουσα αρχή ελέγχει ότι δεν συντρέχουν οι λόγοι αποκλεισμού της παραγράφου 2.2.3 της παρούσας. Ο οικονομικός φορέας υποχρεούται να αντικαταστήσει έναν υπεργολάβο, εφόσον συντρέχουν στο πρόσωπό του λόγοι αποκλεισμού της ως άνω παραγράφου 2.2.3.

2.2.9 Κανόνες απόδειξης ποιοτικής επιλογής

Το δικαίωμα συμμετοχής των οικονομικών φορέων και οι όροι και προϋποθέσεις συμμετοχής τους, όπως ορίζονται στις παραγράφους 2.2.1 έως 2.2.8, κρίνονται κατά την υποβολή της προσφοράς, με το ΕΕΕΣ, σύμφωνα με τα οριζόμενα στην παράγραφο 2.2.9.1, κατά την υποβολή των δικαιολογητικών της παραγράφου 2.2.9.2 και κατά τη σύναψη της σύμβασης, με την υπεύθυνη δήλωση της περ. δ' της παρ. 3 του άρθρου 105 του ν. 4412/2016.

Οι οικονομικοί φορείς μεριμνούν να διαθέτουν πιστοποιητικά, τα οποία να καλύπτουν και τον χρόνο υποβολής της προσφοράς, προκειμένου να τα υποβάλουν, εφόσον αναδειχθούν προσωρινοί ανάδοχοι ή εφόσον τους ζητηθεί, από την αναθέτουσα αρχή σύμφωνα με την παράγραφο 2.2.9.2 Α (Βλ. Απόφαση ΣτΕ Ολ 2325/2023 «κάθε επιμελής οικονομικός φορέας, γνωρίζοντας εκ των προτέρων ότι δυνάμει του νόμου και της διακήρυξης η αναθέτουσα αρχή μπορεί να ζητεί από τους διαγωνιζόμενους, ανά πάση στιγμή κατά τη διάρκεια της διαδικασίας, την υποβολή δικαιολογητικών, οφείλει να μεριμνά για την έκδοσή τους όταν υποβάλλει την προσφορά του, ιδίως μάλιστα αν πρόκειται για δικαιολογητικά για τα οποία υπάρχει δυσχέρεια έκδοσής τους από τις αρμόδιες αρχές σε μεταγενέστερο χρόνο».)

Στην περίπτωση που ο οικονομικός φορέας στηρίζεται στις ικανότητες άλλων φορέων, σύμφωνα με την παράγραφο 2.2.8 της παρούσας, οι φορείς στην ικανότητα των οποίων στηρίζεται υποχρεούνται να αποδεικνύουν, κατά τα οριζόμενα στις παραγράφους 2.2.9.1 και 2.2.9.2, ότι δεν συντρέχουν οι λόγοι αποκλεισμού της παραγράφου 2.2.3 της παρούσας και ότι πληρούν τα σχετικά κριτήρια επιλογής κατά περίπτωση (παράγραφοι 2.2.5 και 2.2.6)(Βλ. άρθρο 78 παρ. 1 του ν. 4412/2016).

Στην περίπτωση που ο οικονομικός φορέας αναφέρει στην προσφορά του ότι προτίθεται να αναθέσει τμήμα(τα) της σύμβασης υπό μορφή υπεργολαβίας σε τρίτους σε ποσοστό που υπερβαίνει το τριάντα τοις εκατό (30%) της συνολικής αξίας της σύμβασης, οι υπεργολάβοι υποχρεούνται να αποδεικνύουν, κατά τα οριζόμενα στις

παραγράφους 2.2.9.1 και 2.2.9.2, ότι δεν συντρέχουν οι λόγοι αποκλεισμού της παραγράφου 2.2.3 της παρούσας (Βλ. άρθρο 131 παρ. 6 του ν. 4412/2016).

Αν μετά τη συμπλήρωση του ΕΕΕΣ και μέχρι τη ημέρα της έγγραφης πρόσκλησης για τη σύναψη του συμφωνητικού επέλθουν μεταβολές στις προϋποθέσεις, τις οποίες οι προσφέροντες είχαν δηλώσει ότι πληρούν, οι προσφέροντες οφείλουν να ενημερώσουν αμελλητί την αναθέτουσα αρχή. (Άρθρο 104, σε συνδυασμό με τις παρ. 4 και 5 του άρθρου 105, του ν. 4412/2016).

2.2.9.1 Προκαταρκτική απόδειξη κατά την υποβολή προσφορών

Προς προκαταρκτική απόδειξη ότι οι προσφέροντες οικονομικοί φορείς: α) δεν βρίσκονται σε μία από τις καταστάσεις της παραγράφου 2.2.3 και β) πληρούν τα σχετικά κριτήρια επιλογής των παραγράφων 2.2.4, 2.2.5, 2.2.6 και 2.2.7 της παρούσας, προσκομίζουν κατά την υποβολή της προσφοράς τους ως δικαιολογητικό συμμετοχής, το προβλεπόμενο από το άρθρο 79 παρ. 1 και 3 του ν. 4412/2016 Ευρωπαϊκό Ενιαίο Έγγραφο Σύμβασης (ΕΕΕΣ), σύμφωνα με το επισυναπτόμενο στην παρούσα **Παράρτημα ΙΙΙ**, το οποίο ισοδυναμεί με ενημερωμένη υπεύθυνη δήλωση, με τις συνέπειες του ν. 1599/1986.

Το ΕΕΕΣ καταρτίζεται βάσει του τυποποιημένου εντύπου του Παραρτήματος 2 του Κανονισμού (ΕΕ) 2016/7, συμπληρώνεται από τους προσφέροντες οικονομικούς φορείς σύμφωνα με τις οδηγίες του Παραρτήματος 1 και λειτουργεί μόνο ως προκαταρκτική απόδειξη προς αντικατάσταση των πιστοποιητικών που εκδίδουν δημόσιες αρχές ή τρίτα μέρη.

Το ΕΕΕΣ φέρει υπογραφή με ημερομηνία εντός του χρονικού διαστήματος κατά το οποίο μπορούν να υποβάλλονται προσφορές. Αν στο διάστημα που μεσολαβεί μεταξύ της ημερομηνίας υπογραφής του ΕΕΕΣ και της καταληκτικής ημερομηνίας υποβολής προσφορών έχουν επέλθει μεταβολές στα δηλωθέντα στοιχεία, εκ μέρους του, στο ΕΕΕΣ, ο οικονομικός φορέας αποσύρει την προσφορά του, χωρίς να απαιτείται απόφαση της αναθέτουσας αρχής. Στη συνέχεια μπορεί να την υποβάλει εκ νέου με επίκαιρο ΕΕΕΣ. (Βλ. άρθρο 79Α παρ. 4 του ν. 4412/2016).

Ο οικονομικός φορέας δύναται να διευκρινίζει τις δηλώσεις και πληροφορίες που παρέχει στο ΕΕΕΣ με συνοδευτική υπεύθυνη δήλωση, την οποία υποβάλλει μαζί με αυτό. (Βλ. άρθρο 79 παρ. 9 του ν. 4412/2016)

Κατά την υποβολή του ΕΕΕΣ, καθώς και της συνοδευτικής υπεύθυνης δήλωσης, είναι δυνατή, με μόνη την υπογραφή τού κατά περίπτωση εκπροσώπου τού οικονομικού φορέα, η προκαταρκτική απόδειξη των λόγων αποκλεισμού που αναφέρονται στην παράγραφο 2.2.3 της παρούσας, για το σύνολο των φυσικών προσώπων που είναι μέλη του διοικητικού, διευθυντικού ή εποπτικού οργάνου του ή έχουν εξουσία εκπροσώπησης, λήψης αποφάσεων ή ελέγχου σε αυτόν.

Ως εκπρόσωπος του οικονομικού φορέα νοείται ο νόμιμος εκπρόσωπος αυτού, όπως προκύπτει από το ισχύον καταστατικό ή το πρακτικό εκπροσώπησης του κατά τον χρόνο υποβολής της προσφοράς ή το αρμοδίως εξουσιοδοτημένο φυσικό πρόσωπο να εκπροσωπεί τον οικονομικό φορέα για διαδικασίες σύναψης συμβάσεων ή για συγκεκριμένη διαδικασία σύναψης σύμβασης.

Στην περίπτωση υποβολής προσφοράς από ένωση οικονομικών φορέων, το Ευρωπαϊκό Ενιαίο Έγγραφο Σύμβασης (ΕΕΕΣ), υποβάλλεται χωριστά από κάθε μέλος της ένωσης.

Ο οικονομικός φορέας φέρει την ειδική υποχρέωση να δηλώσει, μέσω του ΕΕΕΣ, την κατάστασή του σε σχέση με τους λόγους που προβλέπονται στο άρθρο 73 του ν. 4412/2016 και στην παράγραφο 2.2.3 της παρούσας και ταυτόχρονα να επικαλεστεί και τυχόν ληφθέντα μέτρα προς αποκατάσταση της αξιοπιστίας του.

Επισημαίνεται, ιδίως, ότι κατά την απάντηση οικονομικού φορέα στο σχετικό πεδίο του ΕΕΕΣ για τυχόν σύναψη συμφωνιών με άλλους οικονομικούς φορείς με στόχο τη στρέβλωση του ανταγωνισμού, η συνδρομή περιστάσεων, όπως η πάροδος της τριετούς περιόδου της ισχύος του λόγου αποκλεισμού (παρ. 10 του άρθρου 73) ή η εφαρμογή της διάταξης της παραγράφου 3β του άρθρου 44 του ν. 3959/2011, σύμφωνα με την περ. γ' της παραγράφου 2.2.3.4 της παρούσας, αναλύεται στο σχετικό πεδίο που προβάλλει κατόπιν θετικής απάντησης (Παρ. 1 του άρθρου 79 του ν. 4412/2016, όπως τροποποιήθηκε με την παρ. 5 του άρθρου 235 του ν. 4635/2019).

Όσον αφορά στις υποχρεώσεις του σχετικά με την καταβολή φόρων ή εισφορών κοινωνικής ασφάλισης (περ. α' και β' της παρ. 2 του άρθρου 73 του ν. 4412/2016) αυτές θεωρείται ότι δεν έχουν αθετηθεί εφόσον δεν έχουν καταστεί ληξιπρόθεσμες ή εφόσον έχουν υπαχθεί σε δεσμευτικό διακανονισμό που τηρείται. Στην περίπτωση αυτή ο οικονομικός φορέας δεν υποχρεούται να απαντήσει καταφατικά στο σχετικό πεδίο του ΕΕΕΣ με το οποίο ερωτάται εάν ο οικονομικός φορέας έχει ανεκπλήρωτες υποχρεώσεις σχετικά με την καταβολή φόρων ή εισφορών κοινωνικής ασφάλισης ή, κατά περίπτωση, εάν έχει αθετήσει τις παραπάνω υποχρεώσεις του (Παρ. 2^Α άρθρου 73, σε συνδυασμό με την παρ. 8 του άρθρου 79, του ν. 4412/2016).

Στην περίπτωση που ένας οικονομικός φορέας δηλώνει ότι εμπίπτει σε μία από τις καταστάσεις των παρ. 2.2.3.1 και 2.2.3.4, εκτός από την περ. β' αυτής, για τις οποίες συντρέχει ο σχετικός λόγος αποκλεισμού, υποχρεούται, εφόσον επικαλεστεί μέτρα αυτοκάθαρσης για να αποδείξει την αξιοπιστία του, στο σχετικό πεδίο του ΕΕΕΣ, που εμφανίζεται κατόπιν της θετικής απάντησης που έδωσε περί συνδρομής κάποιου από τους ανωτέρω λόγους αποκλεισμού, να δηλώσει (Βλ. Άρθρο 5 της Υ.Α. υπ' αριθμ. 102080/24-10-2022 «Ρύθμιση θεμάτων σχετικά με την εξέταση επανορθωτικών μέτρων από την Επιτροπή της παρ. 9 του άρθρου 73 του ν. 4412/2016», ΦΕΚ Β/02-11-2022):

- α. εάν τα μέτρα αυτοκάθαρσης, τα οποία έλαβε για τον συγκεκριμένο λόγο αποκλεισμού που έχει δηλώσει στο ΕΕΕΣ, έχουν ήδη κριθεί σε προγενέστερη διαδικασία στην οποία συμμετείχε, βάσει απόφασης που εκδόθηκε από την ίδια ή άλλη αναθέτουσα αρχή, κατόπιν γνωμοδότησης της Επιτροπής εξέτασης επανορθωτικών μέτρων.
- β. εάν τα μέτρα κρίθηκαν ως επαρκή ή μη επαρκή επισυνάπτοντας την απόφαση της περ. α' με βάση την οποία έχουν κριθεί τα συγκεκριμένα μέτρα αυτοκάθαρσης. Περαιτέρω δηλώνεται εάν η ως άνω απόφαση έχει καταστεί «δεσμευτική», με την έννοια ότι, είτε δεν έχουν ασκηθεί τα προβλεπόμενα μέσα έννομης προστασίας είτε ασκήθηκαν και έχει εκδοθεί σχετική απόφαση.
- γ. στην περίπτωση που τα μέτρα έχουν κριθεί ως μη επαρκή, εάν έχει λάβει πρόσθετα μέτρα αυτοκάθαρσης μετά την ημερομηνία έκδοσης της απόφασης της περ. α' και σε περίπτωση που ισχύει το ανωτέρω να προβεί σε ανάλυσή τους, αναγράφοντας υποχρεωτικά και την ημερομηνία κατά την οποία αυτά ελήφθησαν.

Ειδικά, στην περίπτωση που έχουν συμπεριληφθεί στα έγγραφα της σύμβασης δυνητικοί λόγοι αποκλεισμού, για τους οποίους δεν έχουν προβλεφθεί πεδία δήλωσης πληροφοριών στο Ευρωπαϊκό Ενιαίο Έγγραφο Σύμβασης (ΕΕΕΣ), σχετικά με τη λήψη εκ μέρους των οικονομικών φορέων επανορθωτικών μέτρων, αυτά θα δηλώνονται (περιγράφονται) στη συμπληρωματική υπεύθυνη δήλωση της παρ. 9, του άρθρου 79 του ν. 4412/2016.

2.2.9.2 Αποδεικτικά μέσα (Άρθρο 80 ν. 4412/2016)

A. Για την απόδειξη της μη συνδρομής λόγων αποκλεισμού κατ' άρθρο 2.2.3 και της πλήρωσης των κριτηρίων ποιοτικής επιλογής κατά τις παραγράφους 2.2.4, 2.2.5, 2.2.6 και 2.2.7, οι οικονομικοί φορείς προσκομίζουν τα δικαιολογητικά του παρόντος. Η προσκόμιση των εν λόγω δικαιολογητικών γίνεται κατά τα οριζόμενα στην παράγραφο 3.2 από τον προσωρινό ανάδοχο. Η αναθέτουσα αρχή μπορεί να ζητεί από προσφέροντες, σε οποιοδήποτε χρονικό σημείο κατά τη διάρκεια της διαδικασίας, να υποβάλλουν όλα ή ορισμένα δικαιολογητικά, όταν αυτό απαιτείται για την ορθή διεξαγωγή της διαδικασίας. Οι οικονομικοί φορείς μεριμνούν να διαθέτουν δικαιολογητικά, τα οποία να καλύπτουν και τον χρόνο υποβολής της προσφοράς, τον χρόνο υπογραφής του ΕΕΕΣ και τον χρόνο υποβολής των δικαιολογητικών κατακύρωσης.

Οι οικονομικοί φορείς δεν υποχρεούνται να υποβάλλουν δικαιολογητικά ή άλλα αποδεικτικά στοιχεία, αν και στο μέτρο που η αναθέτουσα αρχή έχει τη δυνατότητα να λαμβάνει τα πιστοποιητικά ή τις συναφείς πληροφορίες απευθείας μέσω πρόσβασης σε εθνική βάση δεδομένων σε οποιοδήποτε κράτος - μέλος της Ένωσης, η οποία διατίθεται δωρεάν, όπως εθνικό μητρώο συμβάσεων, εικονικό φάκελο επιχείρησης, ηλεκτρονικό σύστημα αποθήκευσης εγγράφων ή σύστημα προεπιλογής. Η δήλωση για την πρόσβαση σε εθνική βάση δεδομένων εμπεριέχεται στο Ευρωπαϊκό Ενιαίο Έγγραφο Σύμβασης (ΕΕΕΣ), στο οποίο περιέχονται επίσης οι πληροφορίες που απαιτούνται για τον συγκεκριμένο σκοπό, όπως η ηλεκτρονική διεύθυνση της βάσης δεδομένων, τυχόν δεδομένα αναγνώρισης και, κατά περίπτωση, η απαραίτητη δήλωση συναίνεσης.

Οι οικονομικοί φορείς δεν υποχρεούνται να υποβάλλουν δικαιολογητικά, όταν η αναθέτουσα αρχή που έχει αναθέσει τη σύμβαση διαθέτει ήδη τα ως άνω δικαιολογητικά και αυτά εξακολουθούν να ισχύουν (Βλ. άρθρο 79 παρ. 6 του ν. 4412/2016).

Τα δικαιολογητικά του παρόντος υποβάλλονται και γίνονται αποδεκτά σύμφωνα με την παράγραφο 2.4.2.5 και 3.2 της παρούσας.

Τα αποδεικτικά έγγραφα συντάσσονται στην ελληνική γλώσσα ή συνοδεύονται από επίσημη μετάφρασή τους στην ελληνική γλώσσα σύμφωνα με την παράγραφο 2.1.4.

B. 1. Για την απόδειξη της μη συνδρομής των λόγων αποκλεισμού της παραγράφου 2.2.3 οι προσφέροντες οικονομικοί φορείς προσκομίζουν αντίστοιχα τα δικαιολογητικά που αναφέρονται κατωτέρω.

Οι οικονομικοί φορείς μεριμνούν να διαθέτουν πιστοποιητικά, τα οποία να καλύπτουν τον χρόνο υποβολής της προσφοράς και τον χρόνο υπογραφής του ΕΕΕΣ, προκειμένου να τα υποβάλουν, εφόσον αναδειχθούν προσωρινό ανάδοχοι.

Τα εν λόγω πιστοποιητικά υποβάλλονται μαζί με τα υπόλοιπα αποδεικτικά μέσα του άρθρου 22 από τον προσωρινό ανάδοχο, μέσω του υποσυστήματος, στον φάκελο «δικαιολογητικά προσωρινού αναδόχου.

Αν το αρμόδιο για την έκδοση των ανωτέρω κράτος-μέλος ή χώρα δεν εκδίδει τέτοιου είδους έγγραφα ή πιστοποιητικά ή όπου το έγγραφο ή τα πιστοποιητικά αυτά δεν καλύπτουν όλες τις περιπτώσεις που αναφέρονται στις παραγράφους 2.2.3.1 και 2.2.3.2 περ. α' και β', καθώς και στην περ. β' της παραγράφου 2.2.3.4, τα έγγραφα ή τα πιστοποιητικά μπορεί να αντικαθίστανται από ένορκη βεβαίωση ή, στα κράτη - μέλη ή στις χώρες όπου δεν προβλέπεται ένορκη βεβαίωση, από υπεύθυνη δήλωση του ενδιαφερομένου ενώπιον αρμόδιας δικαστικής ή διοικητικής αρχής, συμβολαιογράφου ή αρμόδιου επαγγελματικού ή εμπορικού οργανισμού του κράτους - μέλους ή της χώρας καταγωγής ή της χώρας όπου είναι εγκατεστημένος ο οικονομικός φορέας. Οι αρμόδιες δημόσιες αρχές παρέχουν, όπου κρίνεται αναγκαίο, επίσημη δήλωση στην οποία αναφέρεται ότι δεν εκδίδονται τα έγγραφα ή τα πιστοποιητικά της παρούσας παραγράφου ή ότι τα έγγραφα αυτά δεν καλύπτουν όλες τις περιπτώσεις που αναφέρονται στις παραγράφους 2.2.3.1 και 2.2.3.2 περ. α' και β', καθώς και στην περ. β' της παραγράφου 2.2.3.4. Οι επίσημες δηλώσεις καθίστανται διαθέσιμες μέσω του επιγραμμικού αποθετηρίου πιστοποιητικών (e-Certis) του άρθρου 81 του ν. 4412/2016.

Ειδικότερα, οι οικονομικοί φορείς προσκομίζουν:

α) για την παράγραφο 2.2.3.1 απόσπασμα του σχετικού μητρώου, όπως του ποινικού μητρώου ή, ελλείψει αυτού, ισοδύναμο έγγραφο που εκδίδεται από αρμόδια δικαστική ή διοικητική αρχή του κράτους-μέλους ή της χώρας καταγωγής ή της χώρας όπου είναι εγκατεστημένος ο οικονομικός φορέας, από το οποίο προκύπτει ότι πληρούνται αυτές οι προϋποθέσεις, που έχει εκδοθεί έως τρεις (3) μήνες πριν από την υποβολή του.

Η υποχρέωση προσκόμισης του ως άνω αποσπάσματος αφορά και στα μέλη του διοικητικού, διευθυντικού ή εποπτικού οργάνου του εν λόγω οικονομικού φορέα ή στα πρόσωπα που έχουν εξουσία εκπροσώπησης, λήψης αποφάσεων ή ελέγχου σε αυτό κατά τα ειδικότερα αναφερόμενα στην ως άνω παράγραφο 2.2.3.1,

(Μεταβατικά έως τη σύσταση και λειτουργία ποινικού μητρώου νομικών προσώπων/ οντοτήτων):

Για τα εγκατεστημένα στην Ελλάδα νομικά πρόσωπα και οντότητες, ως προς την ποινική ευθύνη του νομικού προσώπου/ οντότητας για τα αδικήματα δωροδοκίας, που περιλαμβάνονται στην παρ. 1 του άρθρου 73 του ν. 4412/2016, κατ' εφαρμογή των άρθρων 134 και 135 του ν. 5090/2024:

ένορκη βεβαίωση του, ανά περίπτωση, νόμιμου εκπροσώπου του νομικού προσώπου/ οντότητας, στην οποία δηλώνει ότι το νομικό πρόσωπο/ οντότητα, το οποίο εκπροσωπεί νόμιμα, δεν έχει καταδικαστεί αμετάκλητα για κανένα από τα αδικήματα δωροδοκίας του άρθρου 73 παρ. 1 του ν. 4412/2016, κατ' εφαρμογή των διατάξεων των άρθρων 134-135 του ν. 5090/2024

[βλ. και υπ' αριθμ. 5868/2024 (ΑΔΑ: ΠΝΑ1ΟΞΤΒ-ΗΩ0) έγγραφο ΕΑΔΗΣΥ με θέμα «Αποκλεισμός νομικών προσώπων και οντοτήτων»]

β) για την παράγραφο 2.2.3.2 πιστοποιητικό που εκδίδεται από την αρμόδια αρχή του οικείου κράτους - μέλους ή χώρας, που είναι σε ισχύ κατά τον χρόνο υποβολής του, άλλως, στην περίπτωση που δεν αναφέρεται σε αυτό χρόνος ισχύος, που έχει εκδοθεί έως τρεις (3) μήνες πριν από την υποβολή του

Ιδίως οι οικονομικοί φορείς που είναι εγκατεστημένοι στην Ελλάδα προσκομίζουν:

i) Για την απόδειξη της εκπλήρωσης των φορολογικών υποχρεώσεων της παραγράφου 2.2.3.2 περίπτωση α' αποδεικτικό ενημερότητας εκδιδόμενο από την Α.Α.Δ.Ε.

ii) Για την απόδειξη της εκπλήρωσης των υποχρεώσεων προς τους οργανισμούς κοινωνικής ασφάλισης της παραγράφου 2.2.3.2 περίπτωση α' πιστοποιητικό εκδιδόμενο από τον e-ΕΦΚΑ.

iii) Για την παράγραφο 2.2.3.2 περίπτωση α', πλέον των ως άνω πιστοποιητικών, υπεύθυνη δήλωση ότι δεν έχει εκδοθεί δικαστική ή διοικητική απόφαση με τελεσίδικη και δεσμευτική ισχύ για την αθέτηση των υποχρεώσεων τους σχετικά με την καταβολή φόρων ή εισφορών κοινωνικής ασφάλισης.

γ) για την παράγραφο 2.2.3.4 περίπτωση β' πιστοποιητικό που εκδίδεται από την αρμόδια αρχή του οικείου κράτους - μέλους ή χώρας, το οποίο έχει εκδοθεί έως τρεις (3) μήνες πριν από την υποβολή του.

Ιδίως οι οικονομικοί φορείς που είναι εγκατεστημένοι στην Ελλάδα προσκομίζουν:

i) Ενιαίο Πιστοποιητικό Δικαστικής Φερεγγυότητας από το αρμόδιο Πρωτοδικείο, από το οποίο προκύπτει ότι δεν τελούν υπό πτώχευση, πτωχευτικό συμβιβασμό ή υπό αναγκαστική διαχείριση ή δικαστική εκκαθάριση ή ότι δεν έχουν υπαχθεί σε διαδικασία εξυγίανσης. Ειδικά για τη διαδικασία εξυγίανσης προσκομίζεται επιπλέον υπεύθυνη δήλωση του νόμιμου εκπροσώπου του οικονομικού φορέα ότι τηρούνται οι όροι της συμφωνίας εξυγίανσης. Για τις

ΙΚΕ προσκομίζεται επιπλέον και πιστοποιητικό του Γ.Ε.Μ.Η. περί μη έκδοσης απόφασης λύσης ή κατάθεσης αίτησης λύσης του νομικού προσώπου, ενώ για τις ΕΠΕ προσκομίζεται επιπλέον πιστοποιητικό μεταβολών.

ii) Πιστοποιητικό του Γ.Ε.Μ.Η. από το οποίο προκύπτει ότι το νομικό πρόσωπο δεν έχει λυθεί και τεθεί υπό εκκαθάριση με απόφαση των εταίρων.

iii) Εκτύπωση της καρτέλας “Στοιχεία Μητρώου/ Επιχείρησης” από την ηλεκτρονική πλατφόρμα της Ανεξάρτητης Αρχής Δημοσίων Εσόδων, όπως αυτά εμφανίζονται στο taxisnet, από την οποία να προκύπτει η μη αναστολή της επιχειρηματικής δραστηριότητάς τους.

Για τα σωματεία το Ενιαίο Πιστοποιητικό Δικαστικής Φερεγγυότητας εκδίδεται από το αρμόδιο Πρωτοδικείο, ενώ για τους συνεταιρισμούς για το χρονικό διάστημα έως τις 31.12.2019 από το Ειρηνοδικείο και μετά την παραπάνω ημερομηνία από το Γ.Ε.Μ.Η.

δ) για τις λοιπές περιπτώσεις της παραγράφου 2.2.3.4, υπεύθυνη δήλωση του προσφέροντος οικονομικού φορέα ότι δεν συντρέχουν στο πρόσωπό του οι οριζόμενοι στην παράγραφο λόγοι αποκλεισμού.

ε) για την παράγραφο 2.2.3.9. υπεύθυνη δήλωση του προσφέροντος οικονομικού φορέα περί μη επιβολής εις βάρος του της κύρωσης του οριζόντιου αποκλεισμού, σύμφωνα τις διατάξεις της κείμενης νομοθεσίας.

B.2. Για την απόδειξη της απαίτησης του άρθρου 2.2.4. (απόδειξη καταλληλότητας για την άσκηση επαγγελματικής δραστηριότητας) προσκομίζουν πιστοποιητικό/βεβαίωση του οικείου επαγγελματικού (ή εμπορικού) μητρώου του κράτους εγκατάστασης. Οι οικονομικοί φορείς που είναι εγκατεστημένοι σε κράτος μέλος της Ευρωπαϊκής Ένωσης προσκομίζουν πιστοποιητικό/βεβαίωση του αντίστοιχου επαγγελματικού (ή εμπορικού) μητρώου του Παραρτήματος XI του Προσαρτήματος Α' του ν. 4412/2016, με το οποίο πιστοποιείται αφενός η εγγραφή τους σε αυτό και αφετέρου το ειδικό επάγγελμά τους. Στην περίπτωση που χώρα δεν τηρεί τέτοιο μητρώο, το έγγραφο ή το πιστοποιητικό μπορεί να αντικαθίσταται από ένορκη βεβαίωση ή, στα κράτη - μέλη ή στις χώρες όπου δεν προβλέπεται ένορκη βεβαίωση, από υπεύθυνη δήλωση του ενδιαφερομένου ενώπιον αρμόδιας δικαστικής ή διοικητικής αρχής, συμβολαιογράφου ή αρμόδιου επαγγελματικού οργανισμού της χώρας καταγωγής ή της χώρας όπου είναι εγκατεστημένος ο οικονομικός φορέας ότι δεν τηρείται τέτοιο μητρώο και ότι ασκεί τη δραστηριότητα που απαιτείται για την εκτέλεση του αντικειμένου της υπό ανάθεση σύμβασης.

Οι εγκατεστημένοι στην Ελλάδα οικονομικοί φορείς προσκομίζουν βεβαίωση εγγραφής στο οικείο επαγγελματικό μητρώο ή πιστοποιητικό που εκδίδεται από την οικεία υπηρεσία του Γ.Ε.Μ.Η. Οικονομικοί φορείς που έχουν οικονομικό σκοπό και δεν έχουν την εμπορική ιδιότητα, και συνεπώς δεν είναι υπόχρεοι εγγραφής στο Γ.Ε.Μ.Η. (π.χ. μη κερδοσκοπικά σωματεία του άρθρου 78 ΑΚ, ΕΛΚΕ Πανεπιστημίων) αποδεικνύουν την καταλληλότητα για την άσκηση της επαγγελματικής δραστηριότητας με κάθε πρόσφορο μέσο (ενδεικτικά καταστατικό, κωδικό άσκησης δραστηριότητα από ΑΑΔΕ)

B.3. Για την απόδειξη της οικονομικής και χρηματοοικονομικής επάρκειας της παραγράφου 2.2.5 οι οικονομικοί φορείς προσκομίζουν για τις τρεις προηγούμενες του έτους του διαγωνισμού οικονομικές χρήσεις (2023-2024-2025), αντίγραφα ή αποσπάσματα του ισολογισμού της επιχείρησης, που να αποδεικνύεται ότι διαθέτουν συνολικό κύκλο εργασιών τουλάχιστον 400.000 ευρώ τα 3 τελευταία έτη.

Σε περίπτωση ένωσης οικονομικών φορέων, οι παραπάνω ελάχιστες απαιτήσεις καλύπτονται αθροιστικά από τα μέλη της ένωσης με την προϋπόθεση ότι ένα τουλάχιστον μέλος της ένωσης διαθέτει συνολικό κύκλο εργασιών τουλάχιστον 200.000 ευρώ τα 3 τελευταία έτη.

Εάν ο οικονομικός φορέας, για βάσιμο λόγο, δεν είναι σε θέση να προσκομίσει τα ανωτέρω δικαιολογητικά, μπορεί να αποδεικνύει την οικονομική και χρηματοοικονομική του επάρκεια με οποιοδήποτε άλλο κατάλληλο έγγραφο.

B.4. Για την απόδειξη της τεχνικής ικανότητας της παραγράφου 2.2.6 οι οικονομικοί φορείς προσκομίζουν: συμβάσεις των πέντε προηγούμενων ετών (2021 έως σήμερα), από τις οποίες να αποδεικνύεται η ανάθεση ηλεκτρομηχανολογικών εργασιών ή οικοδομικών εργασιών. Επιχειρήσεις οι οποίες διαθέτουν σε ισχύ ΜΕΕΠ στην κατηγορία των ΗΛΕΚΤΡΟΜΗΧΑΝΟΛΟΓΙΚΩΝ ΕΡΓΩΝ ή ΟΙΚΟΔΟΜΙΚΩΝ ΕΡΓΩΝ πληρούν την τεχνική ικανότητα της παραγράφου 2.2.6

B.5. Δεν εφαρμόζεται

B.6. Για την απόδειξη της νόμιμης εκπροσώπησης, στις περιπτώσεις που ο οικονομικός φορέας είναι νομικό πρόσωπο και εγγράφεται υποχρεωτικά κατά την κείμενη νομοθεσία και δηλώνει την εκπροσώπηση και τις μεταβολές της σε αρμόδια αρχή (πχ ΓΕΜΗ), προσκομίζει σχετικό πιστοποιητικό ισχύουσας εκπροσώπησης, το οποίο πρέπει να έχει εκδοθεί έως τριάντα (30) εργάσιμες ημέρες πριν από την υποβολή του, εκτός αν αυτό φέρει συγκεκριμένο χρόνο ισχύος.

Ειδικότερα για τους ημεδαπούς οικονομικούς φορείς προσκομίζονται:

i) **για την απόδειξη της νόμιμης εκπροσώπησης**, στις περιπτώσεις που ο οικονομικός φορέας είναι νομικό πρόσωπο και υποχρεούται κατά την κείμενη νομοθεσία να δηλώνει την εκπροσώπηση και τις μεταβολές της στο ΓΕΜΗ, προσκομίζει σχετικό πιστοποιητικό ισχύουσας εκπροσώπησης (Το πιστοποιητικό Ισχύουσας Εκπροσώπησης (καταχωρίσεις μεταβολών εκπροσώπησης) παρουσιάζει τις σχετικές με τη διοίκηση και εκπροσώπηση της εταιρείας καταχωρίσεις/μεταβολές στο Γενικό Εμπορικό Μητρώο. Το Αναλυτικό Πιστοποιητικό Εκπροσώπησης παρουσιάζει τα στοιχεία των προσώπων που διοικούν και εκπροσωπούν την εταιρεία αυτή τη στιγμή, καθώς και το εύρος των αρμοδιοτήτων τους), το οποίο πρέπει να έχει εκδοθεί έως τριάντα (30) εργάσιμες ημέρες πριν από την υποβολή του.

Σύμφωνα με το άρθρο 16 του ν. 4919/2022, στο ΓΕΜΗ εγγράφονται υποχρεωτικά:

α) Η Ανώνυμη Εταιρεία (Α.Ε.) του ν. 4548/2018 (Α' 104),

β) η Εταιρεία Περιορισμένης Ευθύνης (Ε.Π.Ε.) του ν. 3190/1955 (Α' 91),

γ) η Ιδιωτική Κεφαλαιουχική Εταιρεία (Ι.Κ.Ε.) του ν. 4072/2012 (Α' 86),

δ) η Ομόρρυθμη και Ετερόρρυθμη (απλή ή κατά μετοχές) Εταιρεία του ν. 4072/2012,

ε) ο Αστικός Συνεταιρισμός του ν. 1667/1986 (Α' 196), στον οποίο περιλαμβάνονται ο αλληλασφαλιστικός, ο πιστωτικός, ο οικοδομικός συνεταιρισμός και η ενεργειακή κοινότητα,

στ) η Κοινωνική Συνεταιριστική Επιχείρηση (Κοιν.Σ.ΕΠ.) και ο Συνεταιρισμός Εργαζομένων του ν. 4430/2016 (Α' 205),

ζ) ο Κοινωνικός Συνεταιρισμός Περιορισμένης Ευθύνης (Κοιν.Σ.Π.Ε.) του άρθρου 12 του ν. 2716/1999 (Α' 96),

η) η Αστική Εταιρεία με οικονομικό σκοπό του άρθρου 784 ΑΚ και του άρθρου 270 του ν. 4072/2012,

θ) ο Ευρωπαϊκός Όμιλος Οικονομικού Σκοπού του Κανονισμού (ΕΟΚ) 2137/1985/ΕΟΚ (L 199, διορθωτικό L 247) που έχει την έδρα του στην ημεδαπή,

ι) η Ευρωπαϊκή Εταιρεία του Κανονισμού (ΕΚ) 2157/2001 (L 294) που έχει την έδρα της στην ημεδαπή,

ια) η Ευρωπαϊκή Συνεταιριστική Εταιρεία του Κανονισμού (ΕΚ) 1435/2003 (L 207), που έχει την έδρα της στην ημεδαπή,

ιβ) τα υποκαταστήματα ή πρακτορεία που διατηρούν στην ημεδαπή οι αλλοδαπές εταιρείες με τη μορφή της ανώνυμης εταιρείας, της εταιρείας περιορισμένης ευθύνης και της ετερόρρυθμης κατά μετοχές εταιρείας που έχουν την έδρα τους σε κράτος μέλος της Ευρωπαϊκής Ένωσης (ΕΕ),

ιγ) τα υποκαταστήματα ή τα πρακτορεία που διατηρούν στην ημεδαπή οι αλλοδαπές εταιρείες που έχουν έδρα σε τρίτη χώρα και έχουν νομική μορφή ανάλογη με εκείνη των αλλοδαπών εταιρειών που αναφέρεται στην περ. ιβ),

ιδ) τα υποκαταστήματα ή τα πρακτορεία, μέσω των οποίων ενεργούν εμπορικές πράξεις στην ημεδαπή τα φυσικά ή νομικά πρόσωπα ή ενώσεις προσώπων που έχουν την κύρια εγκατάσταση ή την έδρα τους στην αλλοδαπή και δεν εμπίπτουν στις περ. ιβ) και ιγ),

ιε) η κοινοπραξία του άρθρου 293 του ν. 4072/2012,

ιστ) οι ατομικές επιχειρήσεις με εγκατάσταση στην ημεδαπή και σκοπό το κέρδος που:

ιστα) διενεργούν εμπορικές πράξεις στο όνομά τους, κατά σύνηθες επάγγελμα, ή

ιστβ) διαθέτουν αγαθά ή υπηρεσίες ή διαμεσολαβούν στη διάθεση αυτών με επιχειρηματικό κίνδυνο, μέσω οργανωμένης υποδομής ή μέσω εκμετάλλευσης της εργασίας τρίτων προσώπων.

Δεν εγγράφονται στο Γ.Ε.ΜΗ.:

α) οι αστικές εταιρείες για την άσκηση επαγγελματικής δραστηριότητας δικηγόρων, συμβολαιογράφων και δικαστικών επιμελητών,

β) τα γραφεία ή υποκαταστήματα αλλοδαπών εταιρειών ή επιχειρήσεων που έχουν εγκατασταθεί στην Ελλάδα, σύμφωνα με το άρθρο 25 του ν. 27/1975 (Α' 77) και τον α.ν. 378/1968 (Α' 82),

γ) η Ναυτική Εταιρεία που συστήνεται κατά τον ν. 959/1979 (Α' 192) και η Ναυτιλιακή Εταιρεία Πλοίων Αναψυχής (Ν.Ε.Π.Α.) που συστήνεται κατά τον ν. 3182/2003 (Α' 220),

δ) τα γραφεία αλλοδαπών εταιρειών που εγκαθίστανται στην Ελλάδα, σύμφωνα με τον α.ν. 89/1967 (Α' 132).

ii) Για την **απόδειξη της νόμιμης σύστασης και των μεταβολών** του νομικού προσώπου γενικό πιστοποιητικό μεταβολών του ΓΕΜΗ, εφόσον έχει εκδοθεί έως τρεις (3) μήνες πριν από την υποβολή του.

Στις λοιπές περιπτώσεις τα κατά περίπτωση νομιμοποιητικά έγγραφα σύστασης και νόμιμης εκπροσώπησης (όπως καταστατικά, πιστοποιητικά μεταβολών, αντίστοιχα ΦΕΚ, αποφάσεις συγκρότησης οργάνων διοίκησης σε σώμα, κ.λπ., ανάλογα με τη νομική μορφή του οικονομικού φορέα), συνοδευόμενα από υπεύθυνη δήλωση του νόμιμου εκπροσώπου ότι εξακολουθούν να ισχύουν κατά την υποβολή τους.

Σε περίπτωση που για τη διενέργεια της παρούσας διαδικασίας ανάθεσης έχουν χορηγηθεί εξουσίες σε πρόσωπο πλέον αυτών που αναφέρονται στα παραπάνω έγγραφα, προσκομίζεται επιπλέον απόφαση- πρακτικό του αρμόδιου καταστατικού οργάνου διοίκησης του νομικού προσώπου με την οποία χορηγήθηκαν οι σχετικές εξουσίες. Όσον αφορά τα φυσικά πρόσωπα, εφόσον έχουν χορηγηθεί εξουσίες σε τρίτα πρόσωπα, προσκομίζεται εξουσιοδότηση του οικονομικού φορέα.

Οι αλλοδαποί οικονομικοί φορείς προσκομίζουν τα προβλεπόμενα, κατά τη νομοθεσία της χώρας εγκατάστασης, αποδεικτικά έγγραφα και εφόσον δεν προβλέπονται, υπεύθυνη δήλωση του νόμιμου εκπροσώπου, από την οποία αποδεικνύονται τα ανωτέρω ως προς τη νόμιμη σύσταση, μεταβολές και εκπροσώπηση του οικονομικού φορέα.

Οι ως άνω υπεύθυνες δηλώσεις γίνονται αποδεκτές, εφόσον έχουν συνταχθεί μετά την κοινοποίηση της πρόσκλησης για την υποβολή των δικαιολογητικών.

Από τα ανωτέρω έγγραφα πρέπει να προκύπτουν η νόμιμη σύσταση του οικονομικού φορέα, όλες οι σχετικές τροποποιήσεις των καταστατικών, το/τα πρόσωπο/α που δεσμεύει/ουν νόμιμα την εταιρεία κατά την ημερομηνία διενέργειας του διαγωνισμού (νόμιμος εκπρόσωπος, δικαίωμα υπογραφής κλπ.), τυχόν τρίτοι, στους οποίους έχει χορηγηθεί εξουσία εκπροσώπησης, καθώς και η θητεία του/των ή/και των μελών του οργάνου διοίκησης/ νόμιμου εκπροσώπου.

B.7. Οι οικονομικοί φορείς που είναι εγγεγραμμένοι σε επίσημους καταλόγους που προβλέπονται από τις εκάστοτε ισχύουσες εθνικές διατάξεις ή διαθέτουν πιστοποίηση από οργανισμούς πιστοποίησης που συμμορφώνονται με τα ευρωπαϊκά πρότυπα πιστοποίησης, κατά την έννοια του Παραρτήματος VII του Προσαρτήματος Α' του ν. 4412/2016, μπορούν να προσκομίζουν στις αναθέτουσες αρχές πιστοποιητικό εγγραφής εκδιδόμενο από την αρμόδια αρχή ή το πιστοποιητικό που εκδίδεται από τον αρμόδιο οργανισμό πιστοποίησης.

Στα πιστοποιητικά αυτά αναφέρονται τα δικαιολογητικά βάσει των οποίων έγινε η εγγραφή των εν λόγω οικονομικών φορέων στον επίσημο κατάλογο ή η πιστοποίηση και η κατάταξη στον εν λόγω κατάλογο.

Η πιστοποιούμενη εγγραφή στους επίσημους καταλόγους από τους αρμόδιους οργανισμούς ή το πιστοποιητικό, που εκδίδεται από τον οργανισμό πιστοποίησης, συνιστά τεκμήριο καταλληλότητας όσον αφορά τις απαιτήσεις ποιοτικής επιλογής, τις οποίες καλύπτει ο επίσημος κατάλογος ή το πιστοποιητικό.

Οι οικονομικοί φορείς που είναι εγγεγραμμένοι σε επίσημους καταλόγους απαλλάσσονται από την υποχρέωση υποβολής των δικαιολογητικών που αναφέρονται στο πιστοποιητικό εγγραφής τους. Ειδικώς, όσον αφορά την καταβολή των εισφορών κοινωνικής ασφάλισης και των φόρων και τελών, προσκομίζονται πέραν της βεβαίωσης εγγραφής στον επίσημο κατάλογο και πιστοποιητικά, κατά τα οριζόμενα ανωτέρω στην περίπτωση Β.1, υποπερ. i, ii και iii της περ. β.

B.8. Οι ενώσεις οικονομικών φορέων που υποβάλλουν κοινή προσφορά, υποβάλλουν τα παραπάνω, κατά περίπτωση δικαιολογητικά, για κάθε οικονομικό φορέα που συμμετέχει στην ένωση, σύμφωνα με τα ειδικότερα προβλεπόμενα στο άρθρο 19 παρ. 2 του ν. 4412/2016.

B.9. Στην περίπτωση που οικονομικός φορέας επιθυμεί να στηριχθεί στις ικανότητες άλλων φορέων, σύμφωνα με την παράγραφο 2.2.8, για την απόδειξη ότι θα έχει στη διάθεσή του τους αναγκαίους πόρους, προσκομίζει, ιδίως, σχετική έγγραφη δέσμευση των φορέων αυτών. Ειδικότερα, προσκομίζεται έγγραφο (συμφωνητικό ή σε περίπτωση νομικού προσώπου απόφαση του αρμόδιου οργάνου διοίκησης αυτού ή σε περίπτωση φυσικού προσώπου υπεύθυνη δήλωση), δυνάμει του οποίου αμφοτέροι, διαγωνιζόμενος οικονομικός φορέας και τρίτος φορέας, εγκρίνουν τη μεταξύ τους συνεργασία για την κατά περίπτωση παροχή προς τον διαγωνιζόμενο της χρηματοοικονομικής ή/και τεχνικής ή/και επαγγελματικής ικανότητας του φορέα, ώστε αυτή να είναι στη διάθεση του διαγωνιζομένου για την εκτέλεση της σύμβασης. Η σχετική αναφορά πρέπει να είναι λεπτομερής και να αναφέρει κατ' ελάχιστον τους συγκεκριμένους πόρους που θα είναι διαθέσιμοι για την εκτέλεση της σύμβασης και τον τρόπο με τον οποίο θα χρησιμοποιηθούν αυτοί για την εκτέλεση της σύμβασης. Ο τρίτος θα δεσμεύεται ρητά ότι θα διαθέσει στον διαγωνιζόμενο τους συγκεκριμένους πόρους κατά τη διάρκεια της σύμβασης και ο διαγωνιζόμενος ότι θα κάνει χρήση αυτών σε περίπτωση που του ανατεθεί η σύμβαση.

Σε περίπτωση που ο τρίτος διαθέτει χρηματοοικονομική επάρκεια, θα δηλώνει επίσης ότι καθίσταται από κοινού με τον διαγωνιζόμενο υπεύθυνος για την εκτέλεση της σύμβασης.

Σε περίπτωση που ο τρίτος διαθέτει στοιχεία τεχνικής ή επαγγελματικής καταλληλότητας που σχετίζονται με τους τίτλους σπουδών και τα επαγγελματικά προσόντα που ορίζονται στην περίπτωση στ' του Μέρους II του

Παραρτήματος XII του Προσαρτήματος Α του ν. 4412/2016 ή με τη σχετική επαγγελματική εμπειρία, θα δεσμεύεται ότι θα εκτελέσει τις εργασίες ή υπηρεσίες για τις οποίες απαιτούνται οι συγκεκριμένες ικανότητες, δηλώνοντας το τμήμα της σύμβασης που θα εκτελέσει.

B.10. Στην περίπτωση που ο οικονομικός φορέας δηλώνει στην προσφορά του ότι θα κάνει χρήση υπεργολάβων, στις ικανότητες των οποίων δεν στηρίζεται, προσκομίζεται υπεύθυνη δήλωση του προσφέροντος με αναφορά του τμήματος της σύμβασης το οποίο προτίθεται να αναθέσει σε τρίτους υπό μορφή υπεργολαβίας και υπεύθυνη δήλωση των υπεργολάβων ότι αποδέχονται την εκτέλεση των εργασιών.

B.11. Επισημαίνεται ότι γίνονται αποδεκτές:

- οι ένορκες βεβαιώσεις που αναφέρονται στην παρούσα Διακήρυξη, εφόσον έχουν συνταχθεί έως τρεις (3) μήνες πριν από την υποβολή τους,
- οι υπεύθυνες δηλώσεις, εφόσον έχουν συνταχθεί μετά την κοινοποίηση της πρόσκλησης για την υποβολή των δικαιολογητικών. Σημειώνεται ότι δεν απαιτείται θεώρηση του γνησίου της υπογραφής τους.

2.3 Κριτήρια Ανάθεσης

2.3.1 Κριτήριο ανάθεσης

Κριτήριο ανάθεσης της σύμβασης είναι η πλέον συμφέρουσα από οικονομική άποψη προσφορά: **βάσει τιμής για το σύνολο των υπηρεσιών.**

2.3.2 Διατηρείται για λόγους αρίθμησης

2.3.3 Διατηρείται για λόγους αρίθμησης

2.4 Κατάρτιση - Περιεχόμενο Προσφορών

2.4.1 Γενικοί όροι υποβολής προσφορών

Οι προσφορές υποβάλλονται με βάση τις απαιτήσεις που ορίζονται στο Παράρτημα Ι & ΙΙ της Διακήρυξης για το σύνολο των περιγραφόμενων υπηρεσιών.

Δεν επιτρέπονται εναλλακτικές προσφορές .

Η ένωση οικονομικών φορέων υποβάλλει κοινή προσφορά, η οποία υπογράφεται υποχρεωτικά ηλεκτρονικά είτε από όλους τους οικονομικούς φορείς που αποτελούν την ένωση, είτε από εκπρόσωπό τους νομίμως εξουσιοδοτημένο. Στην προσφορά απαιτήτως πρέπει να προσδιορίζεται η έκταση και το είδος της συμμετοχής κάθε μέλους της ένωσης, συμπεριλαμβανομένης της κατανομής αμοιβής μεταξύ τους, καθώς και ο εκπρόσωπος/συντονιστής αυτής (Βλ. άρθρο 96 παρ. 7 του ν.4412/2016). Η εν λόγω δήλωση περιλαμβάνεται καταρχήν στο ΕΕΕΣ (Μέρος ΙΙ. Ενότητα Α) που μπορεί να διευκρινίζεται στη συνοδευτική αυτού υπεύθυνη δήλωση που δύνανται να υποβάλλουν τα μέλη της ένωσης και η εξουσιοδότηση χορηγείται με πρόσφορο έγγραφο παροχής πληρεξουσιότητας, (ιδιωτικό συμφωνητικό σύστασης ένωσης οικονομικών φορέων/ ορισμού κοινού εκπροσώπου τους, ή αντίστοιχα πρακτικά των διοικητικών συμβουλίων των μελών της ένωσης), το οποίο (έγγραφο) πρέπει να υποβάλλεται με την προσφορά.

Ο, σύμφωνα με τα παραπάνω, ορισμός εκπροσώπου της ένωσης οικονομικών φορέων έναντι της αναθέτουσας αρχής, καλύπτει και τη δυνατότητα αυτού να υπογράψει την προδικαστική προσφυγή του άρθρου 3.4 της παρούσας, εκπροσωπώντας όλα τα μέλη της ένωσης.

Οι οικονομικοί φορείς μπορούν να αποσύρουν την προσφορά τους, πριν την καταληκτική ημερομηνία υποβολής προσφοράς, χωρίς να απαιτείται έγκριση εκ μέρους του αποφαινόμενου οργάνου της αναθέτουσας αρχής, υποβάλλοντας έγγραφη ειδοποίηση προς την αναθέτουσα αρχή μέσω της λειτουργικότητας «Επικοινωνία» του ΕΣΗΔΗΣ.

2.4.2 Χρόνος και Τρόπος υποβολής προσφορών

2.4.2.1. Οι προσφορές υποβάλλονται από τους ενδιαφερόμενους ηλεκτρονικά, μέσω του ΕΣΗΔΗΣ, μέχρι την καταληκτική ημερομηνία και ώρα που ορίζει η παρούσα διακήρυξη, στην Ελληνική Γλώσσα, σε ηλεκτρονικό φάκελο, σύμφωνα με τα αναφερόμενα στον ν.4412/2016, ιδίως στα άρθρα 36 και 37 και στην, κατ' εξουσιοδότηση της παρ. 5 του άρθρου 36 του ν.4412/2016, εκδοθείσα υπ' αριθμ. 64233/08.06.2021 (Β'2453/ 09.06.2021) Κοινή Απόφαση των Υπουργών Ανάπτυξης και Επενδύσεων και Ψηφιακής Διακυβέρνησης, με θέμα «Ρυθμίσεις τεχνικών ζητημάτων που αφορούν την ανάθεση των Δημοσίων Συμβάσεων Προμηθειών και Υπηρεσιών με χρήση των

επιμέρους εργαλείων και διαδικασιών του Εθνικού Συστήματος Ηλεκτρονικών Δημοσίων Συμβάσεων (ΕΣΗΔΗΣ)», εφεξής «Κ.Υ.Α. ΕΣΗΔΗΣ Προμήθειες και Υπηρεσίες».

Για τη συμμετοχή στον διαγωνισμό οι ενδιαφερόμενοι οικονομικοί φορείς απαιτείται να διαθέτουν προηγμένη ηλεκτρονική υπογραφή που υποστηρίζεται τουλάχιστον από αναγνωρισμένο (εγκεκριμένο) πιστοποιητικό, το οποίο χορηγήθηκε από πάροχο υπηρεσιών πιστοποίησης, ο οποίος περιλαμβάνεται στον κατάλογο εμπιστευσης που προβλέπεται στην απόφαση 2009/767/ΕΚ και σύμφωνα με τα οριζόμενα στο Κανονισμό (ΕΕ) 910/2014 και να εγγραφούν στο ΕΣΗΔΗΣ, σύμφωνα με την περ. β της παρ. 2 του άρθρου 37 του ν. 4412/2016 και τις διατάξεις του άρθρου 6 της Κ.Υ.Α. ΕΣΗΔΗΣ Προμήθειες και Υπηρεσίες.

2.4.2.2. Ο χρόνος υποβολής της προσφοράς μέσω του ΕΣΗΔΗΣ βεβαιώνεται αυτόματα από το ΕΣΗΔΗΣ με υπηρεσίες χρονοσήμανσης, σύμφωνα με τα οριζόμενα στο άρθρο 37 του ν. 4412/2016 και τις διατάξεις του άρθρου 10 της ως άνω κοινής υπουργικής απόφασης.

Μετά την παρέλευση της καταληκτικής ημερομηνίας και ώρας, δεν υπάρχει η δυνατότητα υποβολής προσφοράς στο ΕΣΗΔΗΣ. Σε περιπτώσεις τεχνικής αδυναμίας λειτουργίας του ΕΣΗΔΗΣ, η αναθέτουσα αρχή ρυθμίζει τα της συνέχειας του διαγωνισμού με αιτιολογημένη απόφασή της (Άρθρο 37 παρ. 4 του ν. 4412/2016 και άρθρο 4 παρ. 2 Κ.Υ.Α. ΕΣΗΔΗΣ «Προμήθειες και Υπηρεσίες»).

2.4.2.3. Οι οικονομικοί φορείς υποβάλλουν με την προσφορά τους τα ακόλουθα, σύμφωνα με τις διατάξεις του άρθρου 13 της Κ.Υ.Α. ΕΣΗΔΗΣ Προμήθειες και Υπηρεσίες:

(α) έναν ηλεκτρονικό (υπο)φάκελο με την ένδειξη «**Δικαιολογητικά Συμμετοχής–Τεχνική Προσφορά**», στον οποίο περιλαμβάνεται το σύνολο των κατά περίπτωση απαιτούμενων δικαιολογητικών και η τεχνική προσφορά, σύμφωνα με τις διατάξεις της κείμενης νομοθεσίας και την παρούσα.

(β) έναν ηλεκτρονικό (υπο)φάκελο με την ένδειξη «**Οικονομική Προσφορά**», στον οποίο περιλαμβάνεται η οικονομική προσφορά του οικονομικού φορέα και το σύνολο των κατά περίπτωση απαιτούμενων δικαιολογητικών.

Από τον Οικονομικό Φορέα σημαίνονται, με χρήση της σχετικής λειτουργικότητας του ΕΣΗΔΗΣ, τα στοιχεία εκείνα της προσφοράς του που έχουν εμπιστευτικό χαρακτήρα, σύμφωνα με τα οριζόμενα στο άρθρο 21 του ν. 4412/2016. Εφόσον ένας οικονομικός φορέας χαρακτηρίζει πληροφορίες ως εμπιστευτικές, λόγω ύπαρξης τεχνικού ή εμπορικού απορρήτου, στη σχετική δήλωσή του αναφέρει ρητά όλες τις σχετικές διατάξεις νόμου ή διοικητικές πράξεις που επιβάλλουν την εμπιστευτικότητα της συγκεκριμένης πληροφορίας.

Δεν χαρακτηρίζονται ως εμπιστευτικές, πληροφορίες σχετικά με τις τιμές μονάδας, τις προσφερόμενες ποσότητες, την οικονομική προσφορά και τα στοιχεία της τεχνικής προσφοράς που χρησιμοποιούνται για την αξιολόγησή της.

2.4.2.4. Εφόσον οι Οικονομικοί Φορείς καταχωρίσουν τα στοιχεία, με τα δεδομένα και συνημμένα ηλεκτρονικά αρχεία, που αφορούν δικαιολογητικά συμμετοχής-τεχνικής προσφοράς και οικονομικής προσφοράς τους στις αντίστοιχες ειδικές ηλεκτρονικές φόρμες του ΕΣΗΔΗΣ, στη συνέχεια, μέσω σχετικής λειτουργικότητας, εξάγουν αναφορές (εκτυπώσεις) σε μορφή ηλεκτρονικών αρχείων με μορφότυπο PDF, τα οποία αποτελούν συνοπτική αποτύπωση των καταχωρισμένων στοιχείων. Τα ηλεκτρονικά αρχεία των εν λόγω αναφορών (εκτυπώσεων) υπογράφονται ψηφιακά, σύμφωνα με τις προβλεπόμενες διατάξεις (περ. β της παρ. 2 του άρθρου 37) και επισυνάπτονται από τον Οικονομικό Φορέα στους αντίστοιχους υποφακέλους. Επισημαίνεται ότι η εξαγωγή και η επισύναψη των προαναφερθεισών αναφορών (εκτυπώσεων) δύναται να πραγματοποιείται για κάθε υποφακέλο ξεχωριστά, από τη στιγμή που έχει ολοκληρωθεί η καταχώριση των στοιχείων σε αυτόν.

[Εφόσον οι τεχνικές προδιαγραφές και οι οικονομικοί όροι δεν έχουν αποτυπωθεί στο σύνολό τους στις ειδικές ηλεκτρονικές φόρμες του ΕΣΗΔΗΣ, η Αναθέτουσα Αρχή δίνει σχετικές οδηγίες στο σημείο αυτό στους Οικονομικούς Φορείς να επισυνάπτουν ηλεκτρονικά υπογεγραμμένα πρόσθετα, σε σχέση με τις αναφορές (εκτυπώσεις) της παραγράφου 2.4.2.4, σχετικά ηλεκτρονικά αρχεία (ιδίως τεχνική και οικονομική προσφορά) παραπέμποντας, αντίστοιχα, σε παραγράφους της παρούσας Διακήρυξης και στα σχετικά παραρτήματα με τυχόν υποδείγματα τεχνικής προσφοράς ή και οικονομικής προσφοράς.]

2.4.2.5. Ειδικότερα, όσον αφορά τα συνημμένα ηλεκτρονικά αρχεία της προσφοράς, οι Οικονομικοί Φορείς τα καταχωρίζουν στους ανωτέρω (υπο)φακέλους μέσω του Υποσυστήματος, ως εξής:

Τα έγγραφα που καταχωρίζονται στην ηλεκτρονική προσφορά και δεν απαιτείται να προσκομιστούν και σε έντυπη μορφή, γίνονται αποδεκτά κατά περίπτωση, σύμφωνα με τα προβλεπόμενα στις διατάξεις:

α) είτε των άρθρων 13, 14 και 28 του ν. 4727/2020 (Α' 184) περί ηλεκτρονικών δημοσίων εγγράφων που φέρουν ηλεκτρονική υπογραφή ή σφραγίδα και, εφόσον πρόκειται για αλλοδαπά δημόσια ηλεκτρονικά έγγραφα, εάν φέρουν επισημείωση e-Apostille

β) είτε των άρθρων 15 και 27 του ν. 4727/2020 (Α' 184) περί ηλεκτρονικών ιδιωτικών εγγράφων που φέρουν ηλεκτρονική υπογραφή ή σφραγίδα

γ) είτε του άρθρου 11 του ν. 2690/1999 (Α' 45),

δ) είτε της παρ. 2 του άρθρου 37 του ν. 4412/2016, περί χρήσης ηλεκτρονικών υπογραφών σε ηλεκτρονικές διαδικασίες δημοσίων συμβάσεων,

ε) είτε της παρ. 8 του άρθρου 92 του ν. 4412/2016, περί συνυποβολής υπεύθυνης δήλωσης στην περίπτωση απλής φωτοτυπίας ιδιωτικών εγγράφων.

Επιπλέον, δεν προσκομίζονται σε έντυπη μορφή τα ΦΕΚ και ενημερωτικά και τεχνικά φυλλάδια και άλλα έντυπα, εταιρικά ή μη, με ειδικό τεχνικό περιεχόμενο, δηλαδή έντυπα με αμιγώς τεχνικά χαρακτηριστικά, όπως αριθμούς, αποδόσεις σε διεθνείς μονάδες, μαθηματικούς τύπους και σχέδια.

Ειδικότερα, τα στοιχεία και δικαιολογητικά για τη συμμετοχή του Οικονομικού Φορέα στη διαδικασία καταχωρίζονται από αυτόν σε μορφή ηλεκτρονικών αρχείων με μορφότυπο PDF.

Έως την ημέρα και ώρα αποσφράγισης των προσφορών προσκομίζονται με ευθύνη του οικονομικού φορέα στην αναθέτουσα αρχή, σε έντυπη μορφή και σε κλειστό-ούς φάκελο-ους, στον οποίο αναγράφεται ο αποστολέας και ως παραλήπτης η Επιτροπή Διαγωνισμού του παρόντος διαγωνισμού, τα στοιχεία της ηλεκτρονικής προσφοράς του, τα οποία απαιτείται να προσκομιστούν σε πρωτότυπη μορφή. Τέτοια στοιχεία και δικαιολογητικά ενδεικτικά είναι :

α) η πρωτότυπη εγγυητική επιστολή συμμετοχής, πλην των περιπτώσεων που αυτή εκδίδεται ηλεκτρονικά, άλλως η προσφορά απορρίπτεται ως απαράδεκτη,

β) αυτά που δεν υπάγονται στις διατάξεις του άρθρου 11 παρ. 2 του ν. 2690/1999 (Ενδεικτικά συμβολαιογραφικές ένορκες βεβαιώσεις ή λοιπά συμβολαιογραφικά έγγραφα),

γ) ιδιωτικά έγγραφα τα οποία δεν έχουν επικυρωθεί από δικηγόρο ή δεν φέρουν θεώρηση από υπηρεσίες και φορείς της περίπτωσης α' της παρ. 2 του άρθρου 11 του ν. 2690/1999 ή δεν συνοδεύονται από υπεύθυνη δήλωση για την ακρίβειά τους, καθώς και

δ) τα αλλοδαπά δημόσια έντυπα έγγραφα που φέρουν την επισημείωση της Χάγης (Apostille), ή προξενική θεώρηση και δεν έχουν επικυρωθεί από δικηγόρο.

Σε περίπτωση μη υποβολής ενός ή περισσότερων από τα ως άνω στοιχεία και δικαιολογητικά που υποβάλλονται σε έντυπη μορφή, πλην της πρωτότυπης εγγύησης συμμετοχής, η αναθέτουσα αρχή δύναται να ζητήσει τη συμπλήρωση και υποβολή τους, σύμφωνα με το άρθρο 102 του ν. 4412/2016.

Στα αλλοδαπά δημόσια έγγραφα και δικαιολογητικά εφαρμόζεται η Συνθήκη της Χάγης της 5ης.10.1961, που κυρώθηκε με τον ν. 1497/1984 (Α'188), εφόσον συντάσσονται σε κράτη που έχουν προσχωρήσει στην ως άνω Συνθήκη, άλλως φέρουν προξενική θεώρηση. Απαλλάσσονται από την απαίτηση επικύρωσης (με Apostille ή Προξενική Θεώρηση) αλλοδαπά δημόσια έγγραφα όταν καλύπτονται από διμερείς ή πολυμερείς συμφωνίες που έχει συνάψει η Ελλάδα (ενδεικτικά «Σύμβαση νομικής συνεργασίας μεταξύ Ελλάδας και Κύπρου – 05.03.1984» (κυρωτικός ν.1548/1985, «Σύμβαση περί απαλλαγής από την επικύρωση ορισμένων πράξεων και εγγράφων – 15.09.1977» (κυρωτικός ν.4231/2014)). Επίσης, απαλλάσσονται από την απαίτηση επικύρωσης ή παρόμοιας διατύπωσης δημόσια έγγραφα που εκδίδονται από τις αρχές κράτους μέλους που υπάγονται στον Καν ΕΕ 2016/1191 για την απλούστευση των απαιτήσεων για την υποβολή ορισμένων δημοσίων εγγράφων στην ΕΕ, όπως, ενδεικτικά, το λευκό ποινικό μητρώο, υπό τον όρο ότι τα σχετικά με το γεγονός αυτό δημόσια έγγραφα εκδίδονται για πολίτη της Ένωσης από τις αρχές του κράτους μέλους της ιθαγένειάς του.

Επίσης, γίνονται υποχρεωτικά αποδεκτά ευκρινή φωτοαντίγραφα εγγράφων που έχουν εκδοθεί από αλλοδαπές αρχές και έχουν επικυρωθεί από δικηγόρο, σύμφωνα με τα προβλεπόμενα στην παρ. 2 περ. β του άρθρου 11 του ν. 2690/1999 “Κώδικας Διοικητικής Διαδικασίας”, όπως αντικαταστάθηκε ως άνω με το άρθρο 1 παρ.2 του ν.4250/2014.

Οι πρωτότυπες εγγυήσεις συμμετοχής, πλην των εγγυήσεων που εκδίδονται ηλεκτρονικά, προσκομίζονται με ευθύνη του οικονομικού φορέα, σε κλειστό φάκελο, στον οποίο αναγράφεται ο αποστολέας, τα στοιχεία του παρόντος διαγωνισμού και ως παραλήπτης η Επιτροπή Διαγωνισμού, το αργότερο πριν την ημερομηνία και ώρα αποσφράγισης των προσφορών που ορίζεται στην παρ. 3.1 της παρούσας, άλλως η προσφορά απορρίπτεται ως απαράδεκτη μετά από γνώμη της Επιτροπής Διαγωνισμού.

Η προσκόμιση των εγγυήσεων συμμετοχής πραγματοποιείται είτε με κατάθεση του ως άνω φακέλου στην υπηρεσία πρωτοκόλλου της αναθέτουσας αρχής, είτε με την αποστολή του ταχυδρομικώς, επί αποδείξει. Το βάρος απόδειξης

της έγκαιρης προσκόμισης το φέρει ο οικονομικός φορέας. Το εμπρόθεσμο αποδεικνύεται με την επίκληση του αριθμού πρωτοκόλλου ή την προσκόμιση του σχετικού αποδεικτικού αποστολής κατά περίπτωση.

Στην περίπτωση που επιλεγεί η αποστολή του φακέλου της εγγύησης συμμετοχής ταχυδρομικώς, ο οικονομικός φορέας αναρτά, εφόσον δεν διαθέτει αριθμό έγκαιρης εισαγωγής του φακέλου του στο πρωτόκολλο της αναθέτουσας αρχής, το αργότερο έως την ημερομηνία και ώρα αποσφράγισης των προσφορών, μέσω της λειτουργικότητας «Επικοινωνία», το σχετικό αποδεικτικό στοιχείο προσκόμισης (αποδεικτικό κατάθεσης σε υπηρεσίες ταχυδρομείου- ταχυμεταφορών), προκειμένου να ενημερώσει την αναθέτουσα αρχή περί της τήρησης της υποχρέωσής του σχετικά με την (εμπρόθεσμη) προσκόμιση της εγγύησης συμμετοχής του στον παρόντα διαγωνισμό.

2.4.3 Περιεχόμενα Φακέλου «Δικαιολογητικά Συμμετοχής- Τεχνική Προσφορά»

2.4.3.1 Δικαιολογητικά Συμμετοχής

Τα στοιχεία και δικαιολογητικά για τη συμμετοχή των προσφερόντων στη διαγωνιστική διαδικασία περιλαμβάνουν με ποινή αποκλεισμού τα ακόλουθα υπό α και β στοιχεία:

α) το **Ευρωπαϊκό Ενιαίο Έγγραφο Σύμβασης (ΕΕΕΣ)**, όπως προβλέπεται στις παρ. 1 και 3 του άρθρου 79 του ν. 4412/2016 και τη συνοδευτική υπεύθυνη δήλωση, με την οποία ο οικονομικός φορέας δύναται να διευκρινίζει τις πληροφορίες που παρέχει με το ΕΕΕΣ σύμφωνα με την παρ. 9 του ίδιου άρθρου,

β) την **εγγύηση συμμετοχής**, όπως προβλέπεται στο άρθρο 72 του ν.4412/2016 και τις παραγράφους 2.1.5 και 2.2.2 αντίστοιχα της παρούσας Διακήρυξης.

Οι προσφέροντες συμπληρώνουν το σχετικό υπόδειγμα ΕΕΕΣ, το οποίο αποτελεί αναπόσπαστο μέρος της παρούσας Διακήρυξης ως Παράρτημα αυτής.

Η συμπλήρωσή του δύναται να πραγματοποιηθεί με χρήση του υποσυστήματος Promitheus ESPDint, προσβάσιμου μέσω της Διαδικτυακής Πύλης (<https://espd.eprocurement.gov.gr/>) του ΟΠΣ ΕΣΗΔΗΣ, ή άλλης σχετικής συμβατής πλατφόρμας υπηρεσιών διαχείρισης ηλεκτρονικών ΕΕΕΣ. Οι Οικονομικοί Φορείς δύναται για τον σκοπό αυτό να αξιοποιήσουν το αντίστοιχο ηλεκτρονικό αρχείο με μορφότυπο XML που αποτελεί επικουρικό στοιχείο των εγγράφων της σύμβασης.

Το συμπληρωμένο από τον Οικονομικό Φορέα ΕΕΕΣ (συμπεριλαμβανομένων των διακριτών ΕΕΕΣ από δανείζοντες εμπειρία ή υπεργολάβους, σύμφωνα με την παράγραφο 2.2.8), καθώς και η τυχόν συνοδευτική αυτού υπεύθυνη δήλωση, υποβάλλονται σύμφωνα με την περίπτωση β' ή δ' της παραγράφου 2.4.2.5 της παρούσας, σε ψηφιακά υπογεγραμμένο ηλεκτρονικό αρχείο με μορφότυπο PDF.

[Αναλυτικές οδηγίες και πληροφορίες για το θεσμικό πλαίσιο, τον τρόπο χρήσης και συμπλήρωσης ηλεκτρονικών ΕΕΕΣ και της χρήση του υποσυστήματος Promitheus ESPDint είναι αναρτημένες σε σχετική θεματική ενότητα στη Διαδικτυακή Πύλη (<https://espd.eprocurement.gov.gr/>) του ΟΠΣ ΕΣΗΔΗΣ.]

2.4.3.2 Τεχνική Προσφορά

Η τεχνική προσφορά καλύπτει όλες τις απαιτήσεις και τις προδιαγραφές που έχουν τεθεί από την αναθέτουσα αρχή με το κεφάλαιο “Απαιτήσεις-Τεχνικές Προδιαγραφές” του **Παραρτήματος Ι & ΙΙ** της Διακήρυξης, περιγράφοντας ακριβώς πώς οι συγκεκριμένες απαιτήσεις και προδιαγραφές πληρούνται. Περιλαμβάνει ιδίως τα έγγραφα και δικαιολογητικά, βάσει των οποίων θα αξιολογηθεί η καταλληλότητα των προσφερόμενων υπηρεσιών, με βάση το κριτήριο ανάθεσης, σύμφωνα με τα αναλυτικώς αναφερόμενα στο ως άνω Παράρτημα. (Άρθρο 94 του ν. 4412/2016, όπως αυτό τροποποιήθηκε με την παρ. 9 του άρθρου 43 του ν. 4605/2019.)

[Εφόσον οι τεχνικές προδιαγραφές δεν έχουν αποτυπωθεί στο σύνολό τους στις ειδικές ηλεκτρονικές φόρμες του ΕΣΗΔΗΣ, η Αναθέτουσα Αρχή δίνει σχετικές οδηγίες στους Οικονομικούς Φορείς να επισυνάπτουν ηλεκτρονικά υπογεγραμμένα πρόσθετα, σε σχέση με τις αναφορές (εκτυπώσεις) της παραγράφου 2.4.2.4, σχετικά ηλεκτρονικά αρχεία (ιδίως τεχνική προσφορά), αναφέροντας στο σημείο αυτό τα υποδείγματα τεχνικής προσφοράς ή φύλλα συμμόρφωσης ή άλλα περιγραφικά έγγραφα της Διακήρυξης και τον τρόπο πρόσβασης σε αυτά].

Οι οικονομικοί φορείς αναφέρουν το τμήμα της σύμβασης που προτίθενται να αναθέσουν υπό μορφή υπεργολαβίας σε τρίτους, καθώς και τους υπεργολάβους που προτείνουν.

2.4.4 Περιεχόμενα Φακέλου «Οικονομική Προσφορά» / Τρόπος σύνταξης και υποβολής οικονομικών προσφορών

Η Οικονομική Προσφορά συντάσσεται με βάση το αναγραφόμενο στην παρούσα κριτήριο ανάθεσης η πλέον συμφέρουσα από οικονομική άποψη προσφορά μόνο **βάσει τιμής για το σύνολο των υπηρεσιών**, όπως ορίζεται κατωτέρω ή σύμφωνα με τα οριζόμενα στο Παράρτημα Ι & ΙΙ της Διακήρυξης:

Τιμές

[ΠΡΟΣΦΟΡΑ ΜΕ ΤΙΜΗ ΜΟΝΑΔΑΣ]

Η τιμή της παρεχόμενης υπηρεσίας δίνεται σε ευρώ ανά μονάδα.

[Αν στο ηλεκτρονικό σύστημα δεν μπορεί να αποτυπωθεί αναλυτικά η οικονομική προσφορά, ο προσφέρων θα επισυνάψει στον (υπο)φάκελλο “οικονομική προσφορά” την ηλεκτρονική οικονομική προσφορά του ψηφιακά υπογεγραμμένη και τα σχετικά ηλεκτρονικά αρχεία σε μορφή pdf.]

Στην τιμή περιλαμβάνονται οι υπέρ τρίτων κρατήσεις, καθώς και κάθε άλλη επιβάρυνση, σύμφωνα με την κείμενη νομοθεσία, μη συμπεριλαμβανομένου Φ.Π.Α., για την παροχή των υπηρεσιών στον τόπο και με τον τρόπο που προβλέπεται στα έγγραφα της σύμβασης (Βλ. παρ. 5 περ. α΄ του άρθρου 95 του ν. 4412/2016).

Οι υπέρ τρίτων κρατήσεις υπόκεινται στο εκάστοτε ισχύον αναλογικό ψηφιακό τέλος συναλλαγής.

Οι προσφερόμενες τιμές είναι σταθερές καθ' όλη τη διάρκεια της σύμβασης και δεν αναπροσαρμόζονται.

Ως απαράδεκτες θα απορρίπτονται προσφορές στις οποίες: α) δεν δίνεται τιμή σε ΕΥΡΩ ή καθορίζεται σχέση ΕΥΡΩ προς ξένο νόμισμα, β) δεν προκύπτει με σαφήνεια η προσφερόμενη τιμή, με την επιφύλαξη του άρθρου 102 του ν. 4412/2016 και γ) η τιμή υπερβαίνει τον προϋπολογισμό της σύμβασης που καθορίζεται και τεκμηριώνεται από την αναθέτουσα αρχή (Βλ. παρ. 4 του άρθρου 26 του ν. 4412/2016).

2.4.5 Χρόνος ισχύος των προσφορών ((Άρθρο 97 ν. 4412/2016)

Οι υποβαλλόμενες προσφορές ισχύουν και δεσμεύουν τους οικονομικούς φορείς για διάστημα **δώδεκα (12) μηνών** από την επόμενη της καταληκτικής ημερομηνίας υποβολής προσφορών.

Προσφορά η οποία ορίζει χρόνο ισχύος μικρότερο από τον ανωτέρω προβλεπόμενο απορρίπτεται.

Η ισχύς της προσφοράς μπορεί να παρατείνεται εγγράφως, εφόσον τούτο ζητηθεί από την αναθέτουσα αρχή, πριν από τη λήξη της, με αντίστοιχη παράταση της εγγυητικής επιστολής συμμετοχής σύμφωνα με τα οριζόμενα στο άρθρο 72 παρ. 1 α΄ του ν. 4412/2016 και την παράγραφο 2.2.2. της παρούσας, κατ' ανώτατο όριο για χρονικό διάστημα ίσο με την προβλεπόμενη ως άνω αρχική διάρκεια. Σε περίπτωση αιτήματος της αναθέτουσας αρχής για παράταση της ισχύος της προσφοράς, οι προσφορές των οικονομικών φορέων, που αποδέχτηκαν την παράταση, πριν τη λήξη ισχύος των προσφορών τους, ισχύουν και τους δεσμεύουν για το επιπλέον αυτό χρονικό διάστημα.

Μετά τη λήξη και του παραπάνω ανώτατου χρονικού ορίου παράτασης ισχύος της προσφοράς, τα αποτελέσματα της διαδικασίας ανάθεσης ματαιώνονται, εκτός εάν η αναθέτουσα αρχή κρίνει, κατά περίπτωση, αιτιολογημένα, ότι η συνέχιση της διαδικασίας εξυπηρετεί το δημόσιο συμφέρον, οπότε οι οικονομικοί φορείς που συμμετέχουν στη διαδικασία μπορούν να επιλέξουν είτε να παρατείνουν τον χρόνο ισχύος της προσφοράς και της εγγύησης συμμετοχής τους, εφόσον τους ζητηθεί πριν την πάροδο του ανωτέρω ανώτατου ορίου παράτασης, είτε όχι. Στην τελευταία περίπτωση, η διαδικασία συνεχίζεται με όσους παρατείνουν τον χρόνο ισχύος των προσφορών τους και αποκλείονται οι λοιποί οικονομικοί φορείς.

Σε περίπτωση που λήξει ο χρόνος ισχύος των προσφορών και δεν ζητηθεί παράταση, η αναθέτουσα αρχή δύναται με αιτιολογημένη απόφασή της, εφόσον η εκτέλεση της σύμβασης εξυπηρετεί το δημόσιο συμφέρον, να ζητήσει εκ των υστέρων από τους οικονομικούς φορείς που συμμετέχουν στη διαδικασία να παρατείνουν τον χρόνο ισχύος της προσφοράς τους.

2.4.6 Λόγοι απόρριψης προσφορών (Άρθρο 91 του ν. 4412/2016)

Η αναθέτουσα αρχή με βάση τα αποτελέσματα του ελέγχου και της αξιολόγησης των προσφορών, απορρίπτει προσφορά:

α) η οποία, με την επιφύλαξη του άρθρου 102 του ν. 4412/2016 περί συμπλήρωσης, αποκλίνει από **απαράβατους** όρους περί σύνταξης και υποβολής της προσφοράς, ή δεν υποβάλλεται εμπρόθεσμα με τον τρόπο και με το περιεχόμενο που ορίζεται στην παρούσα και συγκεκριμένα στις παραγράφους 2.4.1 (Γενικοί όροι υποβολής προσφορών), 2.4.2. (Χρόνος και τρόπος υποβολής προσφορών), 2.4.3. (Περιεχόμενο φακέλων δικαιολογητικών συμμετοχής, τεχνικής προσφοράς, ειδικά ως προς τους όρους, οι οποίοι ρητώς έχουν καθοριστεί επί ποινή αποκλεισμού, στην παρούσα διακήρυξη), 2.4.4. (Περιεχόμενο φακέλου οικονομικής προσφοράς, τρόπος σύνταξης

και υποβολής οικονομικών προσφορών, ειδικά ως προς τους όρους, οι οποίοι ρητώς έχουν καθοριστεί επί ποινή αποκλεισμού, στην παρούσα διακήρυξη), 2.4.5. (Χρόνος ισχύος προσφορών), 3.1. (Αποσφράγιση και αξιολόγηση προσφορών), 3.2 (Πρόσκληση υποβολής δικαιολογητικών προσωρινού αναδόχου) της παρούσας (Άρθρα 92 έως 97, άρθρο 100 καθώς και άρθρα 102 έως 104 του ν. 4412/16),

β) η οποία περιέχει ατελείς, ελλειπείς, ασαφείς ή λανθασμένες πληροφορίες ή τεκμηρίωση, συμπεριλαμβανομένων των πληροφοριών που περιέχονται στο ΕΕΕΣ, εφόσον αυτές δεν επιδέχονται συμπλήρωση, διόρθωση, αποσαφήνιση ή διευκρίνιση ή, εφόσον επιδέχονται, δεν έχουν αποκατασταθεί από τον προσφέροντα, εντός της προκαθορισμένης προθεσμίας, σύμφωνα το άρθρο 102 του ν. 4412/2016 και την παρ. 3.1.2.1 της παρούσας Διακήρυξης,

γ) για την οποία ο προσφέρων δεν παρέσχε τις απαιτούμενες εξηγήσεις, εντός της προκαθορισμένης προθεσμίας ή η εξήγηση δεν είναι αποδεκτή από την αναθέτουσα αρχή, σύμφωνα με την παρ. 3.1.2.1 της παρούσας και τα άρθρα 102 και 103 του ν. 4412/2016,

δ) η οποία είναι εναλλακτική προσφορά,

ε) η οποία υποβάλλεται από έναν προσφέροντα που έχει υποβάλει δύο ή περισσότερες προσφορές

Ο περιορισμός αυτός ισχύει, υπό τους όρους της παραγράφου 2.2.3.4 περ. γ' της παρούσας (περ. γ' της παρ. 4 του άρθρου 73 του ν. 4412/2016) και στην περίπτωση ενώσεων οικονομικών φορέων με κοινά μέλη, καθώς και στην περίπτωση οικονομικών φορέων που συμμετέχουν είτε αυτοτελώς είτε ως μέλη ενώσεων.

στ) η οποία είναι υπό αίρεση,

ζ) η οποία θέτει όρο αναπροσαρμογής,

η) για την οποία ο προσφέρων δεν παρέσχε, εντός αποκλειστικής προθεσμίας είκοσι (20) ημερών από την κοινοποίηση σε αυτόν σχετικής πρόσκλησης της αναθέτουσας αρχής, εξηγήσεις αναφορικά με την τιμή ή το κόστος που προτείνει σε αυτήν, στην περίπτωση που η προσφορά του φαίνεται ασυνήθιστα χαμηλή σε σχέση με τις υπηρεσίες, σύμφωνα με την παρ. 1 του άρθρου 88 του ν.4412/2016,

θ) εφόσον διαπιστωθεί ότι είναι ασυνήθιστα χαμηλή διότι δε συμμορφώνεται με τις ισχύουσες υποχρεώσεις της παρ. 2 του άρθρου 18 του ν.4412/2016,

ι) η οποία παρουσιάζει αποκλίσεις ως προς τους όρους και τις τεχνικές προδιαγραφές της σύμβασης που έχουν ρητώς καθοριστεί, επί ποινή αποκλεισμού, στην παρούσα διακήρυξη,

ια) η οποία παρουσιάζει ελλείψεις ως προς τα δικαιολογητικά που ζητούνται από τα έγγραφα της παρούσας Διακήρυξης, εφόσον αυτές δεν θεραπευτούν από τον προσφέροντα με την υποβολή ή τη συμπλήρωσή τους, εντός της προκαθορισμένης προθεσμίας, σύμφωνα με τα άρθρα 102 και 103 του ν.4412/2016,

ιβ) εάν από τα δικαιολογητικά του άρθρου 103 του ν. 4412/2016, που προσκομίζονται από τον προσωρινό ανάδοχο, δεν αποδεικνύεται η μη συνδρομή των λόγων αποκλεισμού της παραγράφου 2.2.3 της παρούσας ή η πλήρωση μιας ή περισσότερων από τις απαιτήσεις των κριτηρίων ποιοτικής επιλογής, σύμφωνα με τις παραγράφους 2.2.4. επ., περί κριτηρίων επιλογής,

ιγ) εάν κατά τον έλεγχο των ως άνω δικαιολογητικών του άρθρου 103 του ν.4412/2016, διαπιστωθεί ότι τα στοιχεία που δηλώθηκαν, σύμφωνα με το άρθρο 79 του ν. 4412/2016, είναι εκ προθέσεως απατηλά, ή ότι έχουν υποβληθεί πλαστά αποδεικτικά στοιχεία.

3. ΔΙΕΝΕΡΓΕΙΑ ΔΙΑΔΙΚΑΣΙΑΣ - ΑΞΙΟΛΟΓΗΣΗ ΠΡΟΣΦΟΡΩΝ

3.1 Αποσφράγιση και αξιολόγηση προσφορών

3.1.1 Ηλεκτρονική αποσφράγιση προσφορών (Άρθρο 100 του ν. 4412/2016 και άρθρο 16 ΚΥΑ ΕΣΗΔΗΣ Προμήθειες και Υπηρεσίες)

Το πιστοποιημένο στο ΕΣΗΔΗΣ, για την αποσφράγιση των προσφορών, αρμόδιο όργανο της αναθέτουσας αρχής, ήτοι η επιτροπή διενέργειας/επιτροπή αξιολόγησης (Επισημαίνεται ότι, ως προς τις προθεσμίες για την ολοκλήρωση των ενεργειών της Επιτροπής Διενέργειας Διαγωνισμού ισχύουν τα οριζόμενα στο άρθρο 221Α του ν. 4412/2016, όπως αντικαταστάθηκε από το άρθρο 40 του ν. 4782/210), **εφεξής Επιτροπή Διαγωνισμού**, προβαίνει στην έναρξη της διαδικασίας ηλεκτρονικής αποσφράγισης των φακέλων των προσφορών, κατά το άρθρο 100 του ν. 4412/2016, ακολουθώντας τα εξής στάδια:

- Ηλεκτρονική Αποσφράγιση του (υπό)φακέλου «Δικαιολογητικά Συμμετοχής-Τεχνική Προσφορά» και του (υπό)φακέλου «Οικονομική Προσφορά», την **Παρασκευή 26/06/2026** και ώρα **09:00**.

Στο στάδιο αυτό τα στοιχεία των προσφορών που αποσφραγίζονται είναι προσβάσιμα μόνο στα μέλη της Επιτροπής Διαγωνισμού και την αναθέτουσα αρχή.

3.1.2 Αξιολόγηση προσφορών

3.1.2.1 Μετά την κατά περίπτωση ηλεκτρονική αποσφράγιση των προσφορών η αναθέτουσα αρχή προβαίνει στην αξιολόγηση αυτών, μέσω των αρμόδιων πιστοποιημένων στο ΕΣΗΔΗΣ οργάνων της (Στο πλαίσιο των διαδικασιών ανάθεσης δημοσίων συμβάσεων, τα όργανα που γνωμοδοτούν προς τα αποφαινόμενα όργανα ((επιτροπή διενέργειας/επιτροπή αξιολόγησης) ελέγχουν, σύμφωνα με την παρ. 1 του άρθρου 221 του ν. 4412/2016, την καταλληλότητα των προσφερόντων, αξιολογούν τις προσφορές, εισηγούνται τον αποκλεισμό τους από τη διαδικασία, την απόρριψη των προσφορών, την κατακύρωση των αποτελεσμάτων, την αποδέσμευση ή κατάπτωση των εγγυήσεων, τη ματαίωση της διαδικασίας και γνωμοδοτούν για κάθε άλλο θέμα που ανακύπτει κατά τη διαδικασία ανάθεσης), εφαρμοζόμενων κατά τα λοιπά των κειμένων διατάξεων.

Η αναθέτουσα αρχή, τηρώντας τις αρχές της ίσης μεταχείρισης και της διαφάνειας, ζητεί από τους προσφέροντες οικονομικούς φορείς, όταν οι πληροφορίες ή η τεκμηρίωση που πρέπει να υποβάλλονται είναι ή εμφανίζονται ελλιπείς ή λανθασμένες, συμπεριλαμβανομένων εκείνων στο ΕΕΕΣ, ή όταν λείπουν συγκεκριμένα έγγραφα, να υποβάλλουν, να συμπληρώνουν, να αποσαφηνίζουν ή να ολοκληρώνουν τις σχετικές πληροφορίες ή τεκμηρίωση, εντός προθεσμίας όχι μικρότερης των δέκα (10) ημερών και όχι μεγαλύτερης των είκοσι (20) ημερών από την ημερομηνία κοινοποίησης σε αυτούς της σχετικής πρόσκλησης. Η συμπλήρωση ή η αποσαφήνιση ζητείται και γίνεται αποδεκτή υπό την προϋπόθεση ότι δεν τροποποιείται η προσφορά του οικονομικού φορέα και ότι αφορά σε στοιχεία ή δεδομένα, των οποίων είναι αντικειμενικά εξακριβώσιμος ο προγενέστερος χαρακτήρας σε σχέση με το πέρας της καταληκτικής προθεσμίας παραλαβής προσφορών. Τα ανωτέρω ισχύουν κατ' αναλογία και για τυχόν ελλείψεις δηλώσεις, υπό την προϋπόθεση ότι βεβαιώνουν γεγονότα αντικειμενικώς εξακριβώσιμα (Άρθρο 102 του ν. 4412/2016. Πρβλ. και έκθεση συνεπειών ρυθμίσεων επί του ως άνω άρθρου 42 του ν. 4781/2021).

[Επισημαίνεται ότι οι διευκρινίσεις/ συμπληρώσεις, κατ'εφαρμογή της παρούσας παραγράφου, σύμφωνα με τα οριζόμενα στις διατάξεις του άρθρου 102 του ν.4412/2016, ζητούνται από την αρμόδια Επιτροπή Αξιολόγησης των Προσφορών (Επιτροπή Διενέργειας Διαγωνισμού), μέσω της λειτουργικότητας «Επικοινωνία»:

➤ είτε από την Επιτροπή, μέσω του πιστοποιημένου χρήστη της παρούσας ηλεκτρονικής διαδικασίας (χειριστή του διαγωνισμού), χωρίς τη σύνταξη διακριτού εγγράφου

➤ είτε, με αποστολή διακριτού εγγράφου της Επιτροπής, μέσω του πιστοποιημένου χρήστη της παρούσας ηλεκτρονικής διαδικασίας (χειριστή του διαγωνισμού), χωρίς, στην περίπτωση αυτή, να απαιτείται περαιτέρω έγκρισή του από το αποφαινόμενο όργανο.

Σημειώνεται ότι, όσο διαρκεί η διαδικασία αξιολόγησης των προσφορών και μέχρι την αποστολή των σχετικών πρακτικών της Επιτροπής στον χειριστή του διαγωνισμού, προς έκδοση των οικείων αποφάσεων, οι διευκρινίσεις ζητούνται από την Επιτροπή και δεν υπόκεινται σε προηγούμενη έγκριση του αποφαινόμενου οργάνου.

Σε κάθε περίπτωση, μετά την ολοκλήρωση της διαδικασίας αξιολόγησης εκ μέρους της Επιτροπής και τη διαβίβαση των σχετικών πρακτικών προς το αποφαινόμενο όργανο, το τελευταίο δύναται, κατά την κρίση του, να ζητεί διευκρινίσεις από τους προσφέροντες για στοιχεία των προσφορών, για τα οποία δεν ζητήθηκαν, είτε ακόμη και για στοιχεία, για τα οποία έχει ήδη γνωμοδοτήσει σχετικώς η Επιτροπή.

Το αποφαινόμενο όργανο διατηρεί το δικαίωμα να αναπέμψει στην Επιτροπή προς εξέταση και περαιτέρω διευκρινίσεις οποιοδήποτε ζήτημα χρήζει, κατά την κρίση του, διευκρινίσεων/ συμπληρώσεων.

Τα ανωτέρω ισχύουν και ως προς τα αιτήματα παροχής διευκρινίσεων-συμπληρώσεων, σε περιπτώσεις ασυνήθιστα χαμηλών προσφορών, καθώς και στο στάδιο της υποβολής των δικαιολογητικών κατακύρωσης του προσωρινού αναδόχου]. (Βλ. άρθρα 100 του ν. 4412/2016, σε συνδυασμό με άρθρο 16 παρ. 3.2 της «ΚΥΑ ΕΣΗΔΗΣ Προμήθειες και Υπηρεσίες»)

Ειδικότερα :

α) Η Επιτροπή Διαγωνισμού εξετάζει αρχικά την υποβολή της εγγύησης συμμετοχής, σύμφωνα με την παράγραφο 1 του άρθρου 72. Σε περίπτωση παράλειψης υποβολής, είτε της εγγύησης συμμετοχής ηλεκτρονικής έκδοσης, μέχρι την καταληκτική ημερομηνία υποβολής προσφορών, είτε του πρωτοτύπου της έντυπης εγγύησης συμμετοχής, μέχρι την ημερομηνία και ώρα αποσφράγισης, η Επιτροπή Διαγωνισμού συντάσσει πρακτικό, με το οποίο εισηγείται την απόρριψη της προσφοράς ως απαράδεκτης.

Στη συνέχεια εκδίδεται από την αναθέτουσα αρχή απόφαση, με την οποία επικυρώνεται το ανωτέρω πρακτικό. Η απόφαση απόρριψης της προσφοράς του παρόντος εδαφίου εκδίδεται πριν από την έκδοση οποιασδήποτε άλλης απόφασης σχετικά με την αξιολόγηση των προσφορών της οικείας διαδικασίας ανάθεσης σύμβασης και κοινοποιείται σε όλους τους προσφέροντες, μέσω της λειτουργικότητας της «Επικοινωνίας» του ηλεκτρονικού διαγωνισμού στο ΕΣΗΔΗΣ.

Κατά της εν λόγω απόφασης χωρεί προδικαστική προσφυγή, σύμφωνα με τα οριζόμενα στην παράγραφο 3.4 της παρούσας.

Η αναθέτουσα αρχή επικοινωνεί παράλληλα με τους φορείς που φέρονται να έχουν εκδώσει τις εγγυητικές επιστολές, προκειμένου να διαπιστώσει την εγκυρότητά τους (Άρθρο 72 παρ. 13 ν. 4412/2016).

β) Μετά την έκδοση της ανωτέρω απόφασης, η Επιτροπή Διαγωνισμού προβαίνει αρχικά στον έλεγχο των δικαιολογητικών συμμετοχής και εν συνεχεία στην αξιολόγηση των τεχνικών προσφορών των προσφερόντων, τα δικαιολογητικά συμμετοχής των οποίων έκρινε πλήρη. Η αξιολόγηση γίνεται σύμφωνα με τους όρους της παρούσας και η διαδικασία αξιολόγησης ολοκληρώνεται με την καταχώριση σε πρακτικό των προσφερόντων, των αποτελεσμάτων του ελέγχου και της αξιολόγησης των δικαιολογητικών συμμετοχής και των τεχνικών προσφορών. Η αναθέτουσα αρχή δύναται να εγκρίνει το πρακτικό αυτό με εσωτερική της απόφαση.

γ) Στη συνέχεια, η Επιτροπή Διαγωνισμού προβαίνει στην αξιολόγηση των οικονομικών προσφορών των προσφερόντων, τα δικαιολογητικά συμμετοχής και η τεχνική προσφορά των οποίων κρίθηκαν αποδεκτά, συντάσσει πρακτικό στο οποίο καταχωρίζονται οι οικονομικές προσφορές κατά σειρά μειοδοσίας και εισηγείται αιτιολογημένα την αποδοχή ή απόρριψή τους, την κατάταξη των προσφορών και την ανάδειξη του προσωρινού αναδόχου.

Εάν οι προσφορές φαίνονται ασυνήθιστα χαμηλές σε σχέση με το αντικείμενο της σύμβασης, η αναθέτουσα αρχή απαιτεί από τους οικονομικούς φορείς, μέσω της λειτουργικότητας της «Επικοινωνίας» του ηλεκτρονικού διαγωνισμού στο ΕΣΗΔΗΣ, να εξηγήσουν την τιμή ή το κόστος που προτείνουν στην προσφορά τους, εντός αποκλειστικής προθεσμίας, κατά ανώτατο όριο είκοσι (20) ημερών από την κοινοποίηση της σχετικής πρόσκλησης. Στην περίπτωση αυτή εφαρμόζονται τα άρθρα 88 και 89 ν. 4412/2016. Εάν τα παρεχόμενα στοιχεία δεν εξηγούν κατά τρόπο ικανοποιητικό το χαμηλό επίπεδο της τιμής ή του κόστους που προτείνεται, η προσφορά απορρίπτεται ως μη κανονική. [Σε κάθε περίπτωση η κρίση της Α.Α. σχετικά με τις ασυνήθιστα χαμηλές προσφορές και την αποδοχή ή όχι των σχετικών εξηγήσεων εκ μέρους των προσφερόντων ενσωματώνεται στην κατωτέρω ενιαία απόφαση. Επισημαίνεται ότι στις γνωμοδοτικές αρμοδιότητες της Επιτροπής Διαγωνισμού ανήκει ο ουσιαστικός έλεγχος και η αξιολόγηση των προσφορών, συμπεριλαμβανομένου και του ζητήματος της απόρριψης προσφορών ως ασυνήθιστα χαμηλών. Πρβλ και απόφαση ΣτΕ ΕΑ 184/2020]]

Στην περίπτωση ισότιμων προσφορών η αναθέτουσα αρχή επιλέγει τον ανάδοχο με κλήρωση μεταξύ των οικονομικών φορέων που υπέβαλαν ισότιμες προσφορές. Η κλήρωση γίνεται ενώπιον της Επιτροπής του Διαγωνισμού και παρουσία των οικονομικών φορέων που υπέβαλαν τις ισότιμες προσφορές. (Άρθρο 90 παρ. 1 του ν. 4412/2016) [Επισημαίνεται, ότι τα αποτελέσματα της κλήρωσης ενσωματώνονται ομοίως στην κατωτέρω ενιαία απόφαση]

[Οι Α.Α., όταν κριτήριο ανάθεσης είναι η πλέον συμφέρουσα από οικονομική άποψη προσφορά μόνο βάσει τιμής, μπορεί να αποφασίζουν να εξετάσουν τις προσφορές πριν από την επαλήθευση της μη συνδρομής λόγων αποκλεισμού και της πλήρωσης των κριτηρίων επιλογής, σύμφωνα με τα άρθρα 73 έως 83. Όταν κάνουν χρήση της δυνατότητας αυτής, εξασφαλίζουν ότι ο έλεγχος μη συνδρομής των λόγων αποκλεισμού και πλήρωσης των κριτηρίων επιλογής πραγματοποιείται κατά τρόπο αμερόληπτο και διαφανή, ώστε να μην ανατίθεται σύμβαση σε προσφέροντα που θα έπρεπε να είχε αποκλειστεί ή δεν πληροί τα κριτήρια επιλογής που έχει καθορίσει η αναθέτουσα αρχή (Άρθρο 101 ν.

4412/2016). Στην περίπτωση που η Α.Α. κάνει χρήση της δυνατότητας αυτής διαμορφώνει ανάλογα τις ως άνω παραγράφους αντιστρέφοντας τα ως άνω στάδια β και γ]

Στη συνέχεια, εφόσον το αποφαινόμενο όργανο της αναθέτουσας αρχής εγκρίνει τα ανωτέρω πρακτικά, εκδίδεται απόφαση για τα αποτελέσματα όλων των ως άνω σταδίων (Άρθρο 100, παρ. 2 ν. 4412/2016) («Δικαιολογητικά Συμμετοχής», «Τεχνική Προσφορά» και «Οικονομική Προσφορά») και η αναθέτουσα αρχή προσκαλεί εγγράφως, μέσω της λειτουργικότητας της «Επικοινωνίας» του ηλεκτρονικού διαγωνισμού στο ΕΣΗΔΗΣ, τον πρώτο σε κατάταξη μειοδότη στον οποίον πρόκειται να γίνει η κατακύρωση («προσωρινός ανάδοχος») να υποβάλει τα δικαιολογητικά κατακύρωσης, σύμφωνα με όσα ορίζονται στο άρθρο 103 και την παράγραφο 3.2 της παρούσας, περί πρόσκλησης για υποβολή δικαιολογητικών. Η απόφαση έγκρισης των πρακτικών δεν κοινοποιείται στους προσφέροντες, δεν αναρτάται στο ΚΗΜΔΗΣ και στη «ΔΙΑΥΓΕΙΑ» και ενσωματώνεται στην απόφαση κατακύρωσης. Βλ. άρθρο 100 παρ. 2 του ν. 4412/2016, σε συνδυασμό με άρθρο 10 παρ. 1 περ. ζ της ΚΥΑ ΚΗΜΔΗΣ]

Σε κάθε περίπτωση, όταν έχει υποβληθεί εξ αρχής μία προσφορά, τα αποτελέσματα όλων των σταδίων της διαδικασίας ανάθεσης, ήτοι Δικαιολογητικών Συμμετοχής, Τεχνικής Προσφοράς και Οικονομικής Προσφοράς, επικυρώνονται με την απόφαση κατακύρωσης του άρθρου 105 του ν. 4412/2016, σύμφωνα με την παράγραφο 3.3 της παρούσας, που εκδίδεται μετά το πέρας και του τελευταίου σταδίου της διαδικασίας. Κατά της ανωτέρω απόφασης χωρεί προδικαστική προσφυγή ενώπιον της ΕΑΔΗΣΥ σύμφωνα με όσα προβλέπονται στην παράγραφο 3.4 της παρούσας.

3.2 Πρόσκληση υποβολής δικαιολογητικών προσωρινού αναδόχου (Άρθρο 103 του ν. 4412/2016) - Δικαιολογητικά προσωρινού αναδόχου

Μετά την αξιολόγηση των προσφορών, η αναθέτουσα αρχή αποστέλλει σχετική ηλεκτρονική πρόσκληση στον προσφέροντα, στον οποίο πρόκειται να γίνει η κατακύρωση («προσωρινό ανάδοχο»), μέσω της λειτουργικότητας της «Επικοινωνίας» του ηλεκτρονικού διαγωνισμού στο ΕΣΗΔΗΣ και τον καλεί να υποβάλει, εντός προθεσμίας δέκα (10) ημερών από την κοινοποίηση της σχετικής έγγραφης ειδοποίησης σε αυτόν, τα αποδεικτικά έγγραφα νομιμοποίησης και τα πρωτότυπα ή αντίγραφα όλων των δικαιολογητικών που περιγράφονται στην παράγραφο 2.2.9.2. της παρούσας Διακήρυξης, ως αποδεικτικά στοιχεία για τη μη συνδρομή των λόγων αποκλεισμού της παραγράφου 2.2.3 της Διακήρυξης, καθώς και για την πλήρωση των κριτηρίων ποιοτικής επιλογής των παραγράφων 2.2.4 - 2.2.8 αυτής.

Ειδικότερα, το σύνολο των στοιχείων και δικαιολογητικών της ως άνω παραγράφου αποστέλλονται από τον προσωρινό ανάδοχο σε μορφή ηλεκτρονικών αρχείων με μορφότυπο PDF, σύμφωνα με τα ειδικώς οριζόμενα στην παράγραφο 2.4.2.5 της παρούσας.

Εντός της προθεσμίας υποβολής των δικαιολογητικών κατακύρωσης και το αργότερο έως την τρίτη εργάσιμη ημέρα από την καταληκτική ημερομηνία ηλεκτρονικής υποβολής των δικαιολογητικών κατακύρωσης, προσκομίζονται, με ευθύνη του οικονομικού φορέα, στην αναθέτουσα αρχή, σε έντυπη μορφή και σε κλειστό φάκελο, στον οποίο αναγράφεται ο αποστολέας, τα στοιχεία του Διαγωνισμού και ως παραλήπτης η Επιτροπή Διαγωνισμού, τα στοιχεία και δικαιολογητικά, τα οποία απαιτείται να προσκομιστούν σε έντυπη μορφή (ως πρωτότυπα ή ακριβή αντίγραφα), σύμφωνα με τα προβλεπόμενα στις διατάξεις της ως άνω παραγράφου 2.4.2.5 (Βλ. άρθρο 17 της ΚΥΑ ΕΣΗΔΗΣ Προμήθειες και Υπηρεσίες).

Αν δεν προσκομιστούν τα παραπάνω δικαιολογητικά ή υπάρχουν ελλείψεις σε αυτά που υποβλήθηκαν, η αναθέτουσα αρχή καλεί τον προσωρινό ανάδοχο να προσκομίσει τα ελλείποντα δικαιολογητικά ή να συμπληρώσει τα ήδη υποβληθέντα ή να παράσχει διευκρινίσεις, κατά το άρθρο 102 του ν. 4412/2016, εντός δέκα (10) ημερών από την κοινοποίηση της σχετικής πρόσκλησης σε αυτόν.

Ο προσωρινός ανάδοχος δύναται να υποβάλει προς την αναθέτουσα αρχή, μέσω της λειτουργικότητας της «Επικοινωνίας» του ηλεκτρονικού διαγωνισμού στο ΕΣΗΔΗΣ, αίτημα για παράταση της ως άνω προθεσμίας, συνοδευόμενο από αποδεικτικά έγγραφα περί αίτησης χορήγησης δικαιολογητικών προσωρινού αναδόχου. Στην περίπτωση αυτή η αναθέτουσα αρχή παρατείνει την προθεσμία υποβολής τους, για όσο χρόνο απαιτηθεί για τη χορήγησή τους από τις αρμόδιες δημόσιες αρχές. Ο προσωρινός ανάδοχος μπορεί να αξιοποιεί τη δυνατότητα αυτή τόσο εντός της αρχικής προθεσμίας για την υποβολή δικαιολογητικών, όσο και εντός της προθεσμίας για την προσκόμιση ελλειπόντων ή τη συμπλήρωση ήδη υποβληθέντων δικαιολογητικών, κατά την έννοια του άρθρου 102 του ν. 4412/2016, όπως προβλέπεται ανωτέρω. Η παρούσα ρύθμιση εφαρμόζεται αναλόγως και όταν η αναθέτουσα αρχή ζητήσει την προσκόμιση των δικαιολογητικών κατά τη διαδικασία αξιολόγησης των προσφορών ή αιτήσεων συμμετοχής και πριν από το στάδιο κατακύρωσης, κατ' εφαρμογή της διάταξης του πρώτου εδαφίου της παρ. 5 του άρθρου 79 του ν. 4412/2016, τηρουμένων των αρχών της ίσης μεταχείρισης και της διαφάνειας.

Απορρίπτεται η προσφορά του προσωρινού αναδόχου, καταπίπτει υπέρ της αναθέτουσας αρχής η εγγύηση συμμετοχής του και η κατακύρωση γίνεται στον προσφέροντα που υπέβαλε την αμέσως επόμενη πλέον συμφέρουσα από οικονομική άποψη προσφορά, τηρουμένης της ανωτέρω διαδικασίας, εάν:

- i) κατά τον έλεγχο των παραπάνω δικαιολογητικών διαπιστωθεί ότι τα στοιχεία που δηλώθηκαν με το Ευρωπαϊκό Ενιαίο Έγγραφο Σύμβασης (ΕΕΕΣ) είναι εκ προθέσεως απατηλά, ή έχουν υποβληθεί πλαστά αποδεικτικά στοιχεία, ή
- ii) δεν υποβληθούν στο προκαθορισμένο χρονικό διάστημα τα απαιτούμενα πρωτότυπα ή αντίγραφα των παραπάνω δικαιολογητικών, ή
- iii) από τα δικαιολογητικά που προσκομίστηκαν νομίμως και εμπροθέσμως, δεν αποδεικνύεται η μη συνδρομή των λόγων αποκλεισμού σύμφωνα με την παράγραφο 2.2.3 (λόγοι αποκλεισμού) ή η πλήρωση μιας ή περισσότερων από τις απαιτήσεις των κριτηρίων ποιοτικής επιλογής, σύμφωνα με τις παραγράφους 2.2.4 έως 2.2.8 (κριτήρια ποιοτικής επιλογής) της παρούσας,

Σε περίπτωση έγκαιρης και προσηκούσας ενημέρωσης της αναθέτουσας αρχής για μεταβολές στις προϋποθέσεις, τις οποίες ο προσωρινός ανάδοχος είχε δηλώσει με το Ευρωπαϊκό Ενιαίο Έγγραφο Σύμβασης (ΕΕΕΣ) ότι πληροί, οι οποίες (μεταβολές) είτε επήλθαν, είτε έλαβε γνώση αυτών μετά τη δήλωση και μέχρι την ημέρα της σύναψης της σύμβασης (οπιγενείς μεταβολές), δεν καταπίπτει υπέρ της αναθέτουσας αρχής η εγγύηση συμμετοχής του (Άρθρο 104 παρ. 2 και 3 του ν. 4412/2016).

Αν κανένας από τους προσφέροντες δεν υποβάλει αληθή ή ακριβή δήλωση ή δεν προσκομίσει ένα ή περισσότερα από τα απαιτούμενα έγγραφα και δικαιολογητικά ή δεν αποδειξει ότι: α) δεν βρίσκεται σε μία από τις καταστάσεις της παραγράφου 2.2.3 της παρούσας Διακήρυξης και β) πληροί τα σχετικά κριτήρια ποιοτικής επιλογής τα οποία έχουν καθοριστεί σύμφωνα με τις παραγράφους 2.2.4 -2.2.8 της παρούσας Διακήρυξης, η διαδικασία ματαιώνεται.

Η διαδικασία ελέγχου των παραπάνω δικαιολογητικών ολοκληρώνεται με τη σύνταξη πρακτικού από την Επιτροπή του Διαγωνισμού, στο οποίο αναγράφεται η τυχόν συμπλήρωση δικαιολογητικών σύμφωνα με όσα ορίζονται ανωτέρω (παράγραφος 3.1.2.1.) και τη διαβίβασή του στο αποφαινόμενο όργανο της αναθέτουσας αρχής για τη λήψη απόφασης είτε για την κατακύρωση της σύμβασης είτε για τη ματαίωση της διαδικασίας.

3.3 Κατακύρωση - σύναψη σύμβασης

3.3.1. Τα αποτελέσματα του ελέγχου των παραπάνω δικαιολογητικών κατακύρωσης και της εισήγησης της Επιτροπής επικυρώνονται με την απόφαση κατακύρωσης, στην οποία ενσωματώνεται η απόφαση έγκρισης των πρακτικών των περ. α & β της παρ. 2 του άρθρου 100 του ν. 4412/2016 (περί αξιολόγησης των δικαιολογητικών συμμετοχής, της τεχνικής και της οικονομικής προσφοράς).

Η αναθέτουσα αρχή κοινοποιεί, μέσω της λειτουργικότητας της «Επικοινωνίας», του διαγωνισμού στο ΕΣΗΔΗΣ, σε όλους τους οικονομικούς φορείς που έλαβαν μέρος στη διαδικασία ανάθεσης, εκτός από όσους αποκλείστηκαν οριστικά δυνάμει της παρ. 1 του άρθρου 72 του ν. 4412/2016, την απόφαση κατακύρωσης, στην οποία αναφέρονται υποχρεωτικά οι προθεσμίες για την αναστολή της σύναψης σύμβασης, σύμφωνα με τα άρθρα 360 έως 372 του ν. 4412/2016, μαζί με αντίγραφο όλων των πρακτικών της διαδικασίας ελέγχου και αξιολόγησης των προσφορών, επιπλέον δε, αναρτά τα δικαιολογητικά του προσωρινού αναδόχου στα «Συνημμένα Ηλεκτρονικού Διαγωνισμού». Μετά την έκδοση και κοινοποίηση της απόφασης κατακύρωσης, οι προσφέροντες λαμβάνουν γνώση των λοιπών συμμετασχόντων στη διαδικασία και των στοιχείων που υποβλήθηκαν από αυτούς, με ενέργειες της αναθέτουσας αρχής. Κατά της απόφασης κατακύρωσης χωρεί προδικαστική προσφυγή ενώπιον της ΕΑΔΗΣΥ, σύμφωνα με την παράγραφο 3.4 της παρούσας. Δεν επιτρέπεται η άσκηση άλλης διοικητικής προσφυγής κατά της ανωτέρω απόφασης. (Άρθρο 100 παρ. 2 του ν. 4412/2016)

3.3.2. Η απόφαση κατακύρωσης καθίσταται οριστική, εφόσον συντρέξουν οι ακόλουθες προϋποθέσεις σωρευτικά:

- α) κοινοποιηθεί η απόφαση κατακύρωσης σε όλους τους οικονομικούς φορείς που δεν έχουν αποκλειστεί οριστικά,
- β) παρέλθει άπρακτη η προθεσμία άσκησης προδικαστικής προσφυγής ή σε περίπτωση άσκησης, παρέλθει άπρακτη η προθεσμία άσκησης αίτησης αναστολής και ακύρωσης κατά της απόφασης της ΕΑΔΗΣΥ και σε περίπτωση άσκησης αίτησης αναστολής και ακύρωσης κατά της απόφασης της ΕΑΔΗΣΥ, εκδοθεί απόφαση επί αυτής, με την επιφύλαξη της χορήγησης προσωρινής διαταγής, σύμφωνα με όσα ορίζονται στο τελευταίο εδάφιο της παρ. 4 του άρθρου 372 του ν. 4412/2016,
- γ) ολοκληρωθεί επιτυχώς ο προσυμβατικός έλεγχος από το Ελεγκτικό Συνέδριο, σύμφωνα με τα άρθρα 324 έως 327 του ν. 4700/2020, εφόσον απαιτείται, και
- δ) (μόνο στην περίπτωση του προσυμβατικού ελέγχου ή της άσκησης προδικαστικής προσφυγής κατά της απόφασης κατακύρωσης) ο προσωρινός ανάδοχος έχει υποβάλει έπειτα από σχετική πρόσκληση, υπεύθυνη δήλωση, που υπογράφεται σύμφωνα με όσα ορίζονται στο άρθρο 79Α του ν. 4412/2016, στην οποία δηλώνεται ότι δεν έχουν επέλθει στο πρόσωπό του οπιγενείς μεταβολές κατά την έννοια του άρθρου 104 του ν. 4412/2016. Η υπεύθυνη

δήλωση ελέγχεται από την αναθέτουσα αρχή και μνημονεύεται στο συμφωνητικό. Εφόσον δηλωθούν οφειγείς μεταβολές, η δήλωση ελέγχεται από την Επιτροπή Διαγωνισμού, η οποία εισηγείται προς το αρμόδιο αποφαινόμενο όργανο.

Μετά την οριστικοποίηση της απόφασης κατακύρωσης, η αναθέτουσα αρχή προσκαλεί τον ανάδοχο, μέσω της λειτουργικότητας της «Επικοινωνίας», να προσέλθει για υπογραφή του συμφωνητικού, θέτοντάς του προθεσμία δεκαπέντε (15) ημερών από την κοινοποίηση της σχετικής ειδικής πρόσκλησης. Η σύμβαση θεωρείται συναφθείσα με την κοινοποίηση της πρόσκλησης του προηγούμενου εδαφίου στον ανάδοχο.

Στην περίπτωση που ο ανάδοχος δεν προσέλθει να υπογράψει το ως άνω συμφωνητικό μέσα στην ταχθείσα προθεσμία, με την επιφύλαξη αντικειμενικών λόγων ανωτέρας βίας, κηρύσσεται έκπτωτος, καταπίπτει υπέρ της αναθέτουσας αρχής η εγγύηση συμμετοχής του και ακολουθείται η ίδια, ως άνω διαδικασία, για τον προσφέροντα που υπέβαλε την αμέσως επόμενη πλέον συμφέρουσα από οικονομική άποψη προσφορά. Αν κανένας από τους προσφέροντες δεν προσέλθει για την υπογραφή του συμφωνητικού, η διαδικασία ανάθεσης ματαιώνεται σύμφωνα με την παράγραφο 3.5 της παρούσας Διακήρυξης. Στην περίπτωση αυτή η αναθέτουσα αρχή, πέραν της κατάπτωσης της εγγύησης συμμετοχής, μπορεί να ζητήσει αποζημίωση, ιδίως δυνάμει των άρθρων 197 και 198 του ΑΚ (Άρθρο 105 παρ. 7 του ν. 4412/2016, όπως τροποποιήθηκε με το άρθρο 45 του ν. 4782/2021).

Εάν η αναθέτουσα αρχή δεν απευθύνει την ειδική πρόσκληση για την υπογραφή του συμφωνητικού εντός χρονικού διαστήματος εξήντα (60) ημερών από την οριστικοποίηση της απόφασης κατακύρωσης, με την επιφύλαξη της ύπαρξης επιτακτικού λόγου δημοσίου συμφέροντος ή αντικειμενικών λόγων ανωτέρας βίας, ο ανάδοχος δικαιούται να απέχει από την υπογραφή του συμφωνητικού, χωρίς να εκπέσει η εγγύηση συμμετοχής του, καθώς και να ζητήσει αποζημίωση, ιδίως δυνάμει των άρθρων 197 και 198 του ΑΚ (Άρθρο 105 παρ. 8 του ν. 4412/2016, όπως τροποποιήθηκε με το άρθρο 45 του ν. 4782/2021).

3.4 Προδικαστικές Προσφυγές - Προσωρινή και Οριστική Δικαστική Προστασία

Α. Κάθε ενδιαφερόμενος, ο οποίος έχει ή είχε συμφέρον να του ανατεθεί η συγκεκριμένη δημόσια σύμβαση και έχει υποστεί ή ενδέχεται να υποστεί ζημία από εκτελεστή πράξη ή παράλειψη της αναθέτουσας αρχής κατά παράβαση της ευρωπαϊκής ενωσιακής ή εσωτερικής νομοθεσίας στον τομέα των δημοσίων συμβάσεων, έχει δικαίωμα να προσφύγει στην Ενιαία Αρχή Δημοσίων Συμβάσεων (ΕΑΔΗΣΥ), σύμφωνα με τα ειδικότερα οριζόμενα στα άρθρα 346 επ. του ν. 4412/2016 και 1 επ. του π.δ/τος 39/2017, ασκώντας προδικαστική προσφυγή κατά πράξης ή παράλειψης της αναθέτουσας αρχής, προσδιορίζοντας ειδικώς τις νομικές και πραγματικές αιτιάσεις που δικαιολογούν το αίτημά του (Άρθρο 360 παρ. 1 ν. 4412/2016 και 3 παρ. 1 του π.δ/τος 39/2017).

Σε περίπτωση προσφυγής κατά πράξης της αναθέτουσας αρχής, η προθεσμία για την άσκηση της προδικαστικής προσφυγής είναι:

- (α) δέκα (10) ημέρες από την κοινοποίηση της προσβαλλόμενης πράξης στον ενδιαφερόμενο οικονομικό φορέα αν η πράξη κοινοποιήθηκε με ηλεκτρονικά μέσα ή
- (β) δεκαπέντε (15) ημέρες από την κοινοποίηση της προσβαλλόμενης πράξης στον ενδιαφερόμενο οικονομικό φορέα αν χρησιμοποιήθηκαν άλλα μέσα επικοινωνίας, άλλως
- (γ) δέκα (10) ημέρες από την πλήρη, πραγματική ή τεκμαιρόμενη, γνώση της πράξης που βλάπτει τα συμφέροντα του ενδιαφερόμενου οικονομικού φορέα.

Η άσκηση προδικαστικής προσφυγής κατά διακήρυξης διαγωνισμού επιτρέπεται μέχρι και δεκαπέντε (15) ημέρες από τη δημοσίευσή της στο ΚΗΜΔΗΣ. Η ως άνω προθεσμία ισχύει και για κάθε τροποποίηση της διακήρυξης διαγωνισμού.

Σε περίπτωση παράλειψης, η προθεσμία για την άσκηση της προδικαστικής προσφυγής είναι δεκαπέντε (15) ημέρες από την επομένη της συντέλεσης της προσβαλλόμενης παράλειψης. (Άρθρο 361 του ν. 4412/2016 και 4 του π.δ/τος 39/2017).

Οι προθεσμίες άσκησης των προδικαστικών προσφυγών και των παρεμβάσεων αρχίζουν την επομένη της ημέρας της προαναφερθείσας κατά περίπτωση κοινοποίησης ή γνώσης και λήγουν όταν περάσει ολόκληρη η τελευταία ημέρα και ώρα 23:59:59 και, αν αυτή είναι εξαιρετέα ή Σάββατο, όταν περάσει ολόκληρη η επόμενη εργάσιμη ημέρα και ώρα 23:59:59 (Παρ. 2 του άρθρου 9 και άρθρο 18 της Κ.Υ.Α. ΕΣΗΔΗΣ «Προμήθειες και Υπηρεσίες»).

Η προδικαστική προσφυγή συντάσσεται υποχρεωτικά με τη χρήση του τυποποιημένου εντύπου του Παραρτήματος Ι του π.δ/τος 39/2017 και κατατίθεται ηλεκτρονικά μέσω της λειτουργικότητας «Επικοινωνία» στην ηλεκτρονική περιοχή του συγκεκριμένου διαγωνισμού, επιλέγοντας την ένδειξη «Προδικαστική Προσφυγή» σύμφωνα με το άρθρο 18 της Κ.Υ.Α. Προμήθειες και Υπηρεσίες.

Σε περίπτωση που η διαγωνιστική διαδικασία δεν διενεργείται μέσω του ΕΣΗΔΗΣ, η προδικαστική προσφυγή κατατίθεται στην ΕΑΔΗΣΥ. Σε περίπτωση τεχνικής αδυναμίας λειτουργίας του ΕΣΗΔΗΣ, η οποία ανακοινώνεται και

πιστοποιείται εκ των προτέρων, για τις δημόσιες συμβάσεις προμηθειών και υπηρεσιών από τη Διεύθυνση Διαχείρισης, Ανάπτυξης και Υποστήριξης του ΕΣΗΔΗΣ του Υπουργείου Ψηφιακής Διακυβέρνησης και για τις δημόσιες συμβάσεις έργων, μελετών και παροχής τεχνικών και λοιπών συναφών επιστημονικών υπηρεσιών, από τη Γενική Γραμματεία Υποδομών του Υπουργείου Υποδομών και Μεταφορών, αναστέλλονται για το αντίστοιχο διάστημα οι σχετικές προθεσμίες. Σε περίπτωση αιφνίδιας τεχνικής αδυναμίας του ΕΣΗΔΗΣ, το προηγούμενο εδάφιο δεν εφαρμόζεται και η προσφυγή κατατίθεται στην ΕΑΔΗΣΥ με μήνυμα ηλεκτρονικού ταχυδρομείου, η δε τεχνική αδυναμία πιστοποιείται σύμφωνα με τη διαδικασία του τρίτου εδαφίου, εκ των υστέρων.

Η προδικαστική προσφυγή περιέχει τις νομικές και πραγματικές αιτιάσεις που δικαιολογούν το αίτημά της. Η έκταση της προσφυγής δεν υπερβαίνει το όριο των είκοσι πέντε (25) σελίδων. Υπέρβαση του ορίου των σελίδων δικαιολογείται μόνο σε εξαιρετικές περιστάσεις, όπως ιδίως, αν με την προσφυγή αμφισβητείται η πλήρωση πλήθους τεχνικών προδιαγραφών. Το Κλιμάκιο εξέτασης της προσφυγής μπορεί να ζητήσει, με πράξη του Προέδρου του, τον περιορισμό της αδικαιολόγητης έκτασής της. Αν ο προσφεύγων δεν συμμορφωθεί με την πράξη του προηγούμενου εδαφίου, καταβάλλει παράβολο ίσο προς το διπλάσιο του παραβόλου που προβλέπεται για την άσκηση της προσφυγής.

Για το παραδεκτό της άσκησης της προδικαστικής προσφυγής κατατίθεται από τον προσφεύγοντα παράβολο υπέρ του Ελληνικού Δημοσίου, σύμφωνα με όσα ορίζονται στο άρθρο 363 του ν. 4412/2016. Η επιστροφή του παραβόλου στον προσφεύγοντα γίνεται: α) σε περίπτωση ολικής ή μερικής αποδοχής της προσφυγής του, β) όταν η αναθέτουσα αρχή ανακαλεί την προσβαλλόμενη πράξη ή προβαίνει στην οφειλόμενη ενέργεια πριν από την έκδοση της απόφασης της ΕΑΔΗΣΥ επί της προσφυγής, γ) σε περίπτωση παραίτησης του προσφεύγοντος από την προσφυγή του έως και δέκα (10) ημέρες από την κατάθεση της προσφυγής.

Σε περίπτωση απόρριψης της προσφυγής του προσφεύγοντος, το παράβολο αποδίδεται στο Δημόσιο, εφόσον: α) ο προσφεύγων δεν ασκήσει την προβλεπόμενη στο άρθρο 372 αίτηση αναστολής και ακύρωσης ή β) ο προσφεύγων παραιτηθεί από αυτήν ή γ) με την απόφαση του Δικαστηρίου απορριφθεί η αίτηση του προσφεύγοντος ή δ) σε κάθε περίπτωση που δεν διατάσσεται η ΑΕΠΠ (ΕΑΔΗΣΥ) να επιστρέψει το παράβολο στον προσφεύγοντα.

Αν το δικαστήριο ακυρώσει απόφαση της ΕΑΔΗΣΥ και αναπέμψει την υπόθεση σε αυτήν για νέα κρίση, αν το παράβολο είχε επιστραφεί, κατατίθεται νέο ισόποσο παράβολο εντός τριών (3) ημερών από την κοινοποίηση στον προσφεύγοντα της πράξης περί ορισμού ημέρας εξέτασης της προδικαστικής προσφυγής και Εισηγητή. Αν το δικαστήριο ακυρώσει απόφαση της ΕΑΔΗΣΥ χωρίς να αναπέμψει την υπόθεση στην Αρχή για νέα κρίση, αποφαίνεται το ίδιο και για την τύχη του καταβληθέντος για την προδικαστική προσφυγή και μη επιστραφέντος παραβόλου. Στην περίπτωση αυτή, αν το δικαστήριο παραλείψει να περιλάβει στην απόφασή του διάταξη για την τύχη του παραβόλου της προδικαστικής προσφυγής, του οποίου είχε διαταχθεί η κατάπτωση, αυτό επιστρέφεται από την ΕΑΔΗΣΥ, μετά από αίτηση του ενδιαφερομένου.

Η προθεσμία για την άσκηση της προδικαστικής προσφυγής και η άσκησή της κωλύουν τη σύναψη της σύμβασης επί ποινή ακυρότητας, η οποία διαπιστώνεται με απόφαση του οικείου Κλιμακίου της ΕΑΔΗΣΥ, μετά από άσκηση προσφυγής σύμφωνα με το Μέρος Β, περί προδικαστικής προσφυγής για την κήρυξη ακυρότητας της σύμβασης, εκτός εάν η ΕΑΔΗΣΥ, κατά τη διαδικασία χορήγησης προσωρινών μέτρων, σύμφωνα με το άρθρο 366, αποφανθεί διαφορετικά. Κατά τα λοιπά η άσκηση της προδικαστικής προσφυγής δεν κωλύει την πρόοδο της διαγωνιστικής διαδικασίας, με την επιφύλαξη του άρθρου 366.

Η προηγούμενη παράγραφος δεν εφαρμόζεται στις ακόλουθες περιπτώσεις: α) όταν δεν απαιτείται προηγούμενη δημοσίευση της προκήρυξης, β) αν υποβλήθηκε μόνο μία (1) προσφορά και δεν υπάρχουν ενδιαφερόμενοι υποψήφιοι και γ) εφόσον πρόκειται για εκτελεστική σύμβαση συμφωνίας - πλαίσιο σύμφωνα με τα οριζόμενα στο άρθρο 39, ή για σύμβαση που συνάπτεται στο πλαίσιο Δυναμικού Συστήματος Αγορών, σύμφωνα με τα οριζόμενα στα άρθρα 33 και 270.

Μετά την, κατά τα ως άνω, ηλεκτρονική κατάθεση της προδικαστικής προσφυγής η αναθέτουσα αρχή, μέσω της λειτουργίας «Επικοινωνία» :

α) Κοινοποιεί την προσφυγή το αργότερο έως την επόμενη εργάσιμη ημέρα από την κατάθεσή της σε κάθε ενδιαφερόμενο τρίτο, ο οποίος μπορεί να θίγεται από την αποδοχή της, προκειμένου να ασκήσει το προβλεπόμενο από τα άρθρα 362 παρ. 3 και 7 του π.δ/τος 39/2017 δικαίωμα παρέμβασης του στη διαδικασία εξέτασης της προσφυγής, για τη διατήρηση της ισχύος της προσβαλλόμενης πράξης, προσκομίζοντας όλα τα κρίσιμα έγγραφα που έχει στη διάθεσή του.

β) Διαβιβάζει στην ΕΑΔΗΣΥ, το αργότερο εντός δεκαπέντε (15) ημερών από την ημέρα κατάθεσης, τον πλήρη φάκελο της υπόθεσης, τα αποδεικτικά κοινοποίησης στους ενδιαφερόμενους τρίτους, αλλά και την Έκθεση Απόψεων της επί της προσφυγής. Στην Έκθεση Απόψεων η αναθέτουσα αρχή μπορεί να παραθέσει αρχική ή συμπληρωματική αιτιολογία για την υποστήριξη της προσβαλλόμενης με την προδικαστική προσφυγή πράξης.

γ) Κοινοποιεί σε όλα τα μέρη την Έκθεση Απόψεων, τις Παρεμβάσεις και τα σχετικά έγγραφα που τυχόν τη συνοδεύουν, μέσω του ηλεκτρονικού τόπου του διαγωνισμού το αργότερο έως την επόμενη εργάσιμη ημέρα από την κατάθεσή τους.

δ) Συμπληρωματικά υπομνήματα κατατίθενται από οποιοδήποτε από τα μέρη, μέσω της πλατφόρμας του ΕΣΗΔΗΣ, το αργότερο εντός πέντε (5) ημερών από την κοινοποίηση των απόψεων της αναθέτουσας αρχής.

Η άσκηση της προδικαστικής προσφυγής αποτελεί προϋπόθεση για την άσκηση των ένδικων βοηθημάτων της αίτησης αναστολής και αίτησης ακύρωσης του άρθρου 372 του ν. 4412/2016 κατά των εκτελεστών πράξεων ή παραλείψεων της αναθέτουσας αρχής.

Β. Όποιος έχει έννομο συμφέρον μπορεί να ζητήσει, με το ίδιο δικόγραφο, εφαρμοζομένων αναλογικά των διατάξεων του π.δ/τος 18/1989, την αναστολή εκτέλεσης της απόφασης της ΕΑΔΗΣΥ και την ακύρωσή της ενώπιον του αρμόδιου Διοικητικό Εφετείο Χανίων (Βλ. άρθρο 372 παρ. 3 του ν. 4412/2016, σύμφωνα με το οποίο: «Αρμόδιο για την εκδίκαση των υποθέσεων του παρόντος είναι το Διοικητικό Εφετείο της έδρας της αναθέτουσας αρχής»). Το αυτό ισχύει και σε περίπτωση σιωπηρής απόρριψης της προδικαστικής προσφυγής από την ΕΑΔΗΣΥ. Δικαίωμα άσκησης του ως άνω ένδικου βοηθήματος έχει και η αναθέτουσα αρχή, αν η ΕΑΔΗΣΥ κάνει δεκτή την προδικαστική προσφυγή, αλλά και αυτός του οποίου έχει γίνει εν μέρει δεκτή η προδικαστική προσφυγή.

Με την απόφαση της ΕΑΔΗΣΥ λογίζονται ως συμπροσβαλλόμενες και όλες οι συναφείς προς την ανωτέρω απόφαση πράξεις ή παραλείψεις της αναθέτουσας αρχής, εφόσον έχουν εκδοθεί ή συντελεστεί αντιστοίχως έως τη συζήτηση της ως άνω αίτησης στο Δικαστήριο.

Η αίτηση αναστολής και ακύρωσης περιλαμβάνει μόνο αιτιάσεις που είχαν προταθεί με την προδικαστική προσφυγή ή αφορούν στη διαδικασία ενώπιον της ΕΑΔΗΣΥ ή το περιεχόμενο των αποφάσεών της. Η αναθέτουσα αρχή, εφόσον ασκήσει την αίτηση της παρ. 1 του άρθρου 372 του ν. 4412/2016, μπορεί να προβάλει και οψιγενείς ισχυρισμούς αναφορικά με τους επιτακτικούς λόγους δημοσίου συμφέροντος, οι οποίοι καθιστούν αναγκαία την άμεση ανάθεση της σύμβασης (Βλ. άρθρο 372 παρ. 1 και 2 του ν. 4412/2016).

Η αίτηση ασκείται εντός δέκα (10) ημερών από την κοινοποίηση ή την πλήρη γνώση της απόφασης της ΕΑΔΗΣΥ ή από την παρέλευση της προθεσμίας για την έκδοση απόφασης, σύμφωνα με όσα ορίζονται στην παρ. 1 του άρθρου 367 και 367Α περί διαδικασίας λήψης απόφασης και συνεπειών των αποφάσεων της ΕΑΔΗΣΥ. Η δικάσιμος για την εκδίκαση της αίτησης ακύρωσης δεν πρέπει να απέχει πέραν των εξήντα (60) ημερών από την κατάθεση του δικογράφου. Ο Πρόεδρος του αρμοδίου Τμήματος ορίζει με πράξη του τον εισηγητή, καθώς και την ημέρα και την ώρα εκδίκασης της αίτησης (Βλ. άρθρο 372 παρ. 4 του ν. 4412/2016).

Αντίγραφο της αίτησης με κλήση κοινοποιείται με τη φροντίδα του αιτούντος προς την ΕΑΔΗΣΥ, προς την αναθέτουσα αρχή, αν δεν έχει ασκήσει αυτή την αίτηση, για να προσκομίσει τον φάκελο της υπόθεσης και τις απόψεις της, καθώς και προς κάθε τρίτο ενδιαφερόμενο, την κλήτευση του οποίου διατάσσει με πράξη του ο Πρόεδρος ή ο προεδρεύων του αρμοδίου Δικαστηρίου ή Τμήματος, έως την επόμενη ημέρα από την κατάθεση της αίτησης. Σε περίπτωση άσκησης της αίτησης από την αναθέτουσα αρχή, αυτή διαβιβάζεται στο αρμόδιο δικαστήριο τον φάκελο, η δε αιτιολογία της προσβαλλόμενης απόφασης της ΕΑΔΗΣΥ επέχει θέση απόψεων αυτής επί των λόγων ακύρωσης, οι οποίες μπορούν να συμπληρωθούν με υπόμνημα. Ο αιτών υποχρεούται επί ποινή απαραδέκτου του ενδίκου βοηθήματος να προβεί στις παραπάνω κοινοποιήσεις εντός αποκλειστικής προθεσμίας δύο (2) ημερών από την έκδοση και την παραλαβή της ως άνω πράξης του Δικαστηρίου. Εντός αποκλειστικής προθεσμίας δέκα (10) ημερών από την ως άνω κοινοποίηση της αίτησης κατατίθεται η παρέμβαση και διαβιβάζονται ο φάκελος και οι απόψεις της αναθέτουσας αρχής.

Εντός της ίδιας προθεσμίας κατατίθενται στο Δικαστήριο και τα στοιχεία που υποστηρίζουν τους ισχυρισμούς των διαδίκων. Επιπρόσθετα, η παρέμβαση κοινοποιείται με επιμέλεια του παρεμβαίνοντος στα λοιπά μέρη της δίκης εντός δύο (2) ημερών από την κατάθεσή της, αλλιώς λογίζεται ως απαράδεκτη. Το διατακτικό της δικαστικής απόφασης εκδίδεται εντός δεκαπέντε (15) ημερών από τη συζήτηση της αίτησης της παρ. 1 ή από την προθεσμία για την υποβολή υπομνημάτων. (Βλ. άρθρο 372 παρ. 4 του ν. 4412/2016).

Η προθεσμία για την άσκηση και η άσκηση της αίτησης ενώπιον του Δικαστηρίου της παρ. 3 κωλύουν τη σύναψη της σύμβασης μέχρι την έκδοση της οριστικής δικαστικής απόφασης, εκτός εάν με την προσωρινή διαταγή της παρ. 7 το αρμόδιο δικαστήριο αποφανθεί διαφορετικά. Επίσης, η προθεσμία για την άσκηση και η άσκηση της αίτησης κωλύουν την πρόοδο της διαδικασίας ανάθεσης για χρονικό διάστημα δεκαπέντε (15) ημερών από την άσκηση της αίτησης, εκτός εάν με την προσωρινή διαταγή της παρ. 7 το αρμόδιο δικαστήριο αποφανθεί διαφορετικά. (Βλ. άρθρο 372 παρ. 6 του ν. 4412/2016).

Για την άσκηση της αίτησης κατατίθεται παράβολο, σύμφωνα με τα ειδικότερα οριζόμενα στο άρθρο 372 παρ. 5 του ν. 4412/2016.

Αν ο ενδιαφερόμενος δεν αιτήθηκε ή αιτήθηκε ανεπιτυχώς την αναστολή και η σύμβαση υπογράφηκε και η εκτέλεσή της ολοκληρώθηκε πριν από τη συζήτηση της αίτησης, εφαρμόζεται αναλόγως η παρ. 2 του άρθρου 32 του π.δ/τος 18/1989.

Αν το Δικαστήριο ακυρώσει πράξη ή παράλειψη της αναθέτουσας αρχής μετά τη σύναψη της σύμβασης, το κύρος της τελευταίας δεν θίγεται, εκτός αν πριν από τη σύναψη αυτής είχε ανασταλεί η διαδικασία σύναψης της σύμβασης. Στην

περίπτωση που η σύμβαση δεν είναι άκυρη, ο ενδιαφερόμενος δικαιούται να αξιώσει αποζημίωση, σύμφωνα με τα αναφερόμενα στο άρθρο 373 του ν. 4412/2016.

Με την επιφύλαξη των διατάξεων του ν. 4412/2016, για την εκδίκαση των διαφορών του παρόντος άρθρου εφαρμόζονται οι διατάξεις του π.δ/τος 18/1989.

Γ. Οι προθεσμίες των άρθρων 365, 366 και 367 για την εξέταση των προδικαστικών προσφυγών και την έκδοση της απόφασης της ΕΑΔΗΣΥ, αναστέλλονται κατά το διάστημα από τις 5 μέχρι και τις 20 Αυγούστου. Κατά το χρονικό διάστημα της αναστολής του πρώτου εδαφίου, οι προδικαστικές προσφυγές, τα αιτήματα αναστολής της διαγωνιστικής διαδικασίας και τα αιτήματα λήψης προσωρινών μέτρων που αφορούν κατεπείγουσες περιπτώσεις διαγωνιστικών διαδικασιών για λόγους δημοσίου συμφέροντος ή διαγωνιστικές διαδικασίες συναπτόμενες με έργα, υπηρεσίες ή προμήθειες, τα οποία χρηματοδοτούνται, εν όλω ή εν μέρει, από το Ταμείο Ανάκαμψης και Ανθεκτικότητας, εξετάζονται από Κλιμάκια Διακοπών της ΕΑΔΗΣΥ, τα οποία ορίζονται με απόφαση του Εκτελεστικού Συμβουλίου της, εντός των προθεσμιών των άρθρων 365, 366 και 367.

3.5 Ματαίωση Διαδικασίας

Η αναθέτουσα αρχή ματαιώνει ή δύναται να ματαιώσει εν όλω ή εν μέρει, αιτιολογημένα, τη διαδικασία ανάθεσης, για τους λόγους και υπό τους όρους του άρθρου 106 του ν. 4412/2016, μετά από γνώμη της αρμόδιας Επιτροπής του Διαγωνισμού. Επίσης, αν διαπιστωθούν σφάλματα ή παραλείψεις σε οποιοδήποτε στάδιο της διαδικασίας ανάθεσης, μπορεί, μετά από γνώμη της ως άνω Επιτροπής, να ακυρώσει μερικώς τη διαδικασία ή να αναμορφώσει ανάλογα το αποτέλεσμά της ή να αποφασίσει την επανάληψή της από το σημείο που εμφίλοχώρησε το σφάλμα ή η παράλειψη.

Ειδικότερα, η αναθέτουσα αρχή ματαιώνει τη διαδικασία σύναψης όταν αυτή αποβεί άγονη είτε λόγω μη υποβολής προσφοράς είτε λόγω απόρριψης όλων των προσφορών, καθώς και στην περίπτωση του δεύτερου εδαφίου της παρ. 7 του άρθρου 105, περί κατακύρωσης και σύναψης σύμβασης.

Επίσης, μπορεί να ματαιώσει τη διαδικασία: α) λόγω παράτυπης διεξαγωγής της διαδικασίας ανάθεσης, εκτός εάν μπορεί να θεραπεύσει το σφάλμα ή την παράλειψη σύμφωνα με την παρ. 3 του άρθρου 106, β) εάν οι οικονομικές και τεχνικές παράμετροι που σχετίζονται με τη διαδικασία ανάθεσης άλλαξαν ουσιωδώς και η εκτέλεση του συμβατικού αντικείμενου δεν ενδιαφέρει πλέον την αναθέτουσα αρχή ή τον φορέα για τον οποίο προορίζεται το υπό ανάθεση αντικείμενο, γ) εάν λόγω ανωτέρας βίας, δεν είναι δυνατή η κανονική εκτέλεση της σύμβασης, δ) εάν η επιλεγείσα προσφορά κριθεί ως μη συμφέρουσα από οικονομική άποψη, ε) στην περίπτωση των παρ. 3 και 4 του άρθρου 97, περί χρόνου ισχύος προσφορών, στ) για άλλους επιτακτικούς λόγους δημοσίου συμφέροντος, όπως ιδίως, δημόσιας υγείας ή προστασίας του περιβάλλοντος.

4. ΟΡΟΙ ΕΚΤΕΛΕΣΗΣ ΤΗΣ ΣΥΜΒΑΣΗΣ

4.1 Εγγυήσεις (καλής εκτέλεσης)

Για την υπογραφή της σύμβασης απαιτείται η παροχή εγγύησης καλής εκτέλεσης, σύμφωνα με το άρθρο 72 παρ. 4 του ν. 4412/2016, το ύψος της οποίας ανέρχεται σε ποσοστό **4% επί της εκτιμώμενης αξίας της σύμβασης**, ή του τμήματος αυτής, χωρίς να συμπεριλαμβάνονται τα δικαιώματα προαίρεσης και η οποία κατατίθεται μέχρι και την υπογραφή του συμφωνητικού.

Η εγγύηση καλής εκτέλεσης, προκειμένου να γίνει αποδεκτή, πρέπει να περιλαμβάνει κατ' ελάχιστον τα αναφερόμενα στην παρ. 12 του άρθρου 72 του ν. 4412/2016 στοιχεία, πλην αυτού της περ. η (βλ. την παράγραφο 2.1.5. της παρούσας), και επιπλέον τον τίτλο και τον αριθμό της σχετικής σύμβασης, εφόσον ο τελευταίος είναι γνωστός.

Το περιεχόμενό της είναι σύμφωνο με το υπόδειγμα που περιλαμβάνεται στο **Παράρτημα IV** της Διακήρυξης και τα οριζόμενα στο άρθρο 72 του ν. 4412/2016.

Η εγγύηση καλής εκτέλεσης της σύμβασης καλύπτει συνολικά και χωρίς διακρίσεις την εφαρμογή όλων των όρων της σύμβασης και κάθε απαίτηση της αναθέτουσας αρχής έναντι του αναδόχου.

Σε περίπτωση τροποποίησης της σύμβασης κατά την παράγραφο 4.5, η οποία συνεπάγεται αύξηση της συμβατικής αξίας, ο ανάδοχος οφείλει να καταθέσει μέχρι την υπογραφή της τροποποιημένης σύμβασης συμπληρωματική εγγύηση καλής εκτέλεσης, το ύψος της οποίας ανέρχεται σε ποσοστό 4% επί του ποσού της αύξησης της αξίας της σύμβασης.

Η εγγύηση καλής εκτέλεσης καταπίπτει υπέρ της αναθέτουσας αρχής στην περίπτωση παραβίασης, από τον ανάδοχο, των όρων της σύμβασης, όπως αυτή ειδικότερα ορίζει.

Η/Οι εγγύηση/εις καλής εκτέλεσης επιστρέφεται/ονται στο σύνολό της/τους μετά την ποσοτική και ποιοτική παραλαβή του συνόλου του αντικειμένου της σύμβασης.

Σε περίπτωση που στο πρωτόκολλο ποιοτικής και ποσοτικής παραλαβής αναφέρονται παρατηρήσεις ή υπάρχει εκπρόθεσμη παροχή, η επιστροφή των εγγυήσεων καλής εκτέλεσης γίνεται μετά την αντιμετώπιση, σύμφωνα με όσα προβλέπονται, των παρατηρήσεων και του εκπροθέσμου. *[ή στην περίπτωση που οι υπηρεσίες είναι διαιρετές και η παράδοση γίνεται τμηματικά]:* Αν οι υπηρεσίες είναι διαιρετές και η παράδοση γίνεται, σύμφωνα με τη σύμβαση, τμηματικά, οι εγγυήσεις καλής εκτέλεσης αποδεσμεύονται σταδιακά, κατά το ποσό που αναλογεί στην αξία του τμήματος της υπηρεσίας που παραλήφθηκε οριστικά. Για τη σταδιακή αποδέσμευσή τους απαιτείται προηγούμενη γνωμοδότηση του αρμόδιου συλλογικού οργάνου. Εάν στο πρωτόκολλο παραλαβής αναφέρονται παρατηρήσεις ή υπάρχει εκπρόθεσμη παράδοση, η παραπάνω σταδιακή αποδέσμευση γίνεται μετά την αντιμετώπιση, σύμφωνα με όσα προβλέπονται, των παρατηρήσεων και του εκπροθέσμου.

4.2 Συμβατικό Πλαίσιο - Εφαρμοστέα Νομοθεσία

Κατά την εκτέλεση της σύμβασης εφαρμόζονται οι διατάξεις του ν. 4412/2016, οι όροι της παρούσας Διακήρυξης και συμπληρωματικά ο Αστικός Κώδικας.

4.3 Όροι εκτέλεσης της σύμβασης

4.3.1 Κατά την εκτέλεση της σύμβασης ο ανάδοχος τηρεί τις υποχρεώσεις στους τομείς του περιβαλλοντικού, κοινωνικοασφαλιστικού και εργατικού δικαίου, που έχουν θεσπιστεί με το δίκαιο της Ένωσης, το εθνικό δίκαιο, συλλογικές συμβάσεις ή διεθνείς διατάξεις περιβαλλοντικού, κοινωνικοασφαλιστικού και εργατικού δικαίου, οι οποίες απαριθμούνται στο Παράρτημα X του Προσαρτήματος Α.

Η τήρηση των εν λόγω υποχρεώσεων από τον ανάδοχο και τους υπεργολάβους του ελέγχεται και βεβαιώνεται από τα όργανα που επιβλέπουν την εκτέλεση της σύμβασης και τις αρμόδιες δημόσιες αρχές και υπηρεσίες που ενεργούν εντός των ορίων της ευθύνης και της αρμοδιότητάς τους.

4.3.2. Ο ανάδοχος δεσμεύεται ότι:

α) σε όλα τα στάδια που προηγήθηκαν της σύμβασης δεν ενήργησε αθέμιτα, παράνομα ή καταχρηστικά και ότι θα εξακολουθήσει να μην ενεργεί κατ' αυτόν τον τρόπο κατά το στάδιο εκτέλεσης της σύμβασης,

β) ότι θα δηλώσει αμελλητί στην αναθέτουσα αρχή, αφότου λάβει γνώση, οποιαδήποτε κατάσταση (ακόμη και ενδεχόμενη) σύγκρουσης συμφερόντων (προσωπικών, οικογενειακών, οικονομικών, πολιτικών ή άλλων κοινών συμφερόντων, συμπεριλαμβανομένων και αντικρουόμενων επαγγελματικών συμφερόντων) μεταξύ των νόμιμων ή εξουσιοδοτημένων εκπροσώπων του, καθώς και υπαλλήλων ή συνεργατών τους οποίους απασχολεί στην εκτέλεση

της σύμβασης (π.χ. με σύμβαση υπεργολαβίας) και μελών του προσωπικού της αναθέτουσας αρχής που εμπλέκονται καθ' οιονδήποτε τρόπο στη διαδικασία εκτέλεσης της σύμβασης ή/και μπορούν να επηρεάσουν την έκβαση και τις αποφάσεις της αναθέτουσας αρχής περί την εκτέλεσή της, οποτεδήποτε και εάν η κατάσταση αυτή προκύψει κατά τη διάρκεια εκτέλεσης της σύμβασης (Πρβλ άρθρο 24 του ν. 4412/2016).

γ) για την εκτέλεση των εργασιών αναλαμβάνει την υποχρέωση να απασχολεί προσωπικό ασφαλισμένο στο ΕΦΚΑ ή σε άλλο Δημόσιο ασφαλιστικό οργανισμό, βαρύνετε δε αποκλειστικά με την καταβολή των σχετικών ασφαλιστικών εισφορών τους.

Οι υποχρεώσεις και οι απαγορεύσεις της ρήτρας αυτής, στην περίπτωση που ο ανάδοχος είναι ένωση, ισχύουν για όλα τα μέλη της ένωσης, καθώς και για τους υπεργολάβους που χρησιμοποιεί. Στο συμφωνητικό περιλαμβάνεται σχετική δεσμευτική δήλωση τόσο του αναδόχου όσο και των υπεργολάβων του.

4.4 Υπεργολαβία

4.4.1. Ο ανάδοχος δεν απαλλάσσεται από τις συμβατικές του υποχρεώσεις και ευθύνες λόγω ανάθεσης της εκτέλεσης τμήματος/τμημάτων της σύμβασης σε υπεργολάβους. Η τήρηση των υποχρεώσεων της παρ. 2 του άρθρου 18 του ν. 4412/2016 από υπεργολάβους δεν αίρει την ευθύνη του κυρίου αναδόχου.

4.4.2. Κατά την υπογραφή της σύμβασης ο κύριος ανάδοχος υποχρεούται να αναφέρει στην αναθέτουσα αρχή το όνομα, τα στοιχεία επικοινωνίας και τους νόμιμους εκπροσώπους των υπεργολάβων του, οι οποίοι συμμετέχουν στην εκτέλεση αυτής, εφόσον είναι γνωστά τη συγκεκριμένη χρονική στιγμή. Επιπλέον, υποχρεούται να γνωστοποιεί στην αναθέτουσα αρχή κάθε αλλαγή των πληροφοριών αυτών, κατά τη διάρκεια της σύμβασης, καθώς και τις απαιτούμενες πληροφορίες σχετικά με κάθε νέο υπεργολάβο, τον οποίο ο κύριος ανάδοχος χρησιμοποιεί εν συνεχεία στην εν λόγω σύμβαση, προσκομίζοντας τα σχετικά συμφωνητικά/δηλώσεις συνεργασίας. Σε περίπτωση διακοπής της συνεργασίας του αναδόχου με υπεργολάβο/ υπεργολάβους της σύμβασης, αυτός υποχρεούται σε άμεση γνωστοποίηση της διακοπής αυτής στην αναθέτουσα αρχή, οφείλει δε να διασφαλίσει την ομαλή εκτέλεση του τμήματος/ των τμημάτων της σύμβασης είτε από τον ίδιο, είτε από νέο υπεργολάβο τον οποίο θα γνωστοποιήσει στην αναθέτουσα αρχή κατά την ως άνω διαδικασία.

4.4.3. Η αναθέτουσα αρχή επαληθεύει τη συνδρομή των λόγων αποκλεισμού για τους υπεργολάβους, όπως αυτοί περιγράφονται στην παράγραφο 2.2.3 και με τα αποδεικτικά μέσα της παραγράφου 2.2.9.2 της παρούσας, εφόσον το(α) τμήμα(τα) της σύμβασης, το(α) οποίο(α) ο ανάδοχος προτίθεται να αναθέσει υπό μορφή υπεργολαβίας σε τρίτους, υπερβαίνουν σωρευτικά το ποσοστό του δέκα τοις εκατό (10%) της συνολικής αξίας της σύμβασης. Επιπλέον, προκειμένου να μην αθετούνται οι υποχρεώσεις της παρ. 2 του άρθρου 18 του ν. 4412/2016, δύναται να επαληθεύσει τους ως άνω λόγους και για τμήμα ή τμήματα της σύμβασης που υπολείπονται του ως άνω ποσοστού.

Όταν από την ως άνω επαλήθευση προκύπτει ότι συντρέχουν λόγοι αποκλεισμού, απαιτεί την αντικατάστασή του, κατά τα ειδικότερα αναφερόμενα στις παρ. 5 και 6 του άρθρου 131 του ν. 4412/2016.

4.5 Τροποποίηση σύμβασης κατά τη διάρκειά της (άρθρο 132 του ν. 4412/2016)

Η σύμβαση μπορεί να τροποποιείται κατά τη διάρκειά της, χωρίς να απαιτείται νέα διαδικασία σύναψης σύμβασης, σύμφωνα με τους όρους και τις προϋποθέσεις του άρθρου 132 του ν. 4412/2016, κατόπιν γνωμοδότησης του αρμόδιου οργάνου της *[σύμφωνα με την παρ. 1 του άρθρου 216 του ν. 4412/2016, της καθ' ύλην αρμόδιας υπηρεσίας ή, άλλως, είτε της υπηρεσίας η οποία ορίζεται με απόφαση της αναθέτουσας αρχής, είτε της επιτροπής η οποία συγκροτείται επίσης με απόφαση της αναθέτουσας αρχής για την παρακολούθηση της σύμβασης, εφόσον η εν λόγω αρμοδιότητα προβλέπεται ρητά στην απόφαση συγκρότησης]*

Μετά τη λύση της σύμβασης λόγω της έκπτωσης του αναδόχου, σύμφωνα με το άρθρο 203 του ν. 4412/2016 και την παράγραφο 5.2. της παρούσας, όπως και σε περίπτωση καταγγελίας για τους λόγους της παραγράφου 4.6, πλην αυτού της περ. (α), η αναθέτουσα αρχή δύναται να προσκαλέσει τον επόμενο κατά σειρά κατάταξης οικονομικό φορέα που συμμετέχει στην παρούσα διαδικασία ανάθεσης της συγκεκριμένης σύμβασης και να του προτείνει να αναλάβει το ανεκτέλεστο τμήμα της σύμβασης, με τους ίδιους όρους και προϋποθέσεις και με τίμημα που δεν θα υπερβαίνει την προσφορά που είχε υποβάλει ο έκπτωτος (ρήτρα υποκατάστασης). Η σύμβαση συνάπτεται, εφόσον εντός της ταχθείσας προθεσμίας περιέλθει στην αναθέτουσα αρχή έγγραφη και ανεπιφύλακτη αποδοχή της πρόσκλησης. Η άπρακτη πάροδος της προθεσμίας θεωρείται ως απόρριψη της πρότασης. Αν ο ανωτέρω δεν δεχθεί την πρόταση σύναψης σύμβασης, η αναθέτουσα αρχή προσκαλεί τον επόμενο υποψήφιο κατά σειρά κατάταξης, ακολουθώντας κατά τα λοιπά την ίδια διαδικασία.

4.6 Δικαίωμα μονομερούς λύσης της σύμβασης (Άρθρο 133 του ν. 4412/2016)

4.6.1. Η αναθέτουσα αρχή μπορεί, με τις προϋποθέσεις που ορίζουν οι κείμενες διατάξεις, να καταγγείλει τη σύμβαση κατά τη διάρκεια της εκτέλεσής της, εφόσον:

α) η σύμβαση έχει υποστεί ουσιώδη τροποποίηση, κατά την έννοια της παρ. 4 του άρθρου 132 του ν. 4412/2016, που θα απαιτούσε νέα διαδικασία σύναψης σύμβασης,

β) κατά τον χρόνο της ανάθεσης της σύμβασης ο ανάδοχος τελούσε σε μια από τις καταστάσεις που αναφέρονται στην παράγραφο 2.2.3.1 και, ως εκ τούτου, θα έπρεπε να έχει αποκλειστεί από τη διαδικασία σύναψης της σύμβασης,

γ) η σύμβαση δεν έπρεπε να ανατεθεί στον ανάδοχο λόγω σοβαρής παραβίασης των υποχρεώσεων που υπέχει από τις Συνθήκες και την Οδηγία 2014/24/ΕΕ, η οποία έχει αναγνωριστεί με απόφαση του Δικαστηρίου της Ένωσης στο πλαίσιο διαδικασίας δυνάμει του άρθρου 258 της ΣΛΕΕ.

δ) ο ανάδοχος καταδικαστεί αμετάκλητα, κατά τη διάρκεια εκτέλεσης της σύμβασης, για ένα από τα αδικήματα που αναφέρονται στην παρ. 2.2.3.1 της παρούσας,

ε) ο ανάδοχος πτωχεύσει ή υπαχθεί σε διαδικασία ειδικής εκκαθάρισης ή τεθεί υπό αναγκαστική διαχείριση από εκκαθαριστή ή από το δικαστήριο ή υπαχθεί σε διαδικασία πτωχευτικού συμβιβασμού ή αναστείλει τις επιχειρηματικές του δραστηριότητες ή υπαχθεί σε διαδικασία εξυγίανσης και δεν τηρεί τους όρους αυτής ή εάν βρεθεί σε οποιαδήποτε ανάλογη κατάσταση, προκύπτουσα από παρόμοια διαδικασία, προβλεπόμενη σε εθνικές διατάξεις νόμου,

Η αναθέτουσα αρχή μπορεί να μην καταγγείλει τη σύμβαση, υπό την προϋπόθεση ότι ο ανάδοχος που θα βρεθεί σε μία από τις καταστάσεις που αναφέρονται στην περίπτωση αυτή, αποδεικνύει ότι είναι σε θέση να εκτελέσει τη σύμβαση, λαμβάνοντας υπόψη τις ισχύουσες διατάξεις και τα μέτρα για τη συνέχιση της επιχειρηματικής του δραστηριότητας,

στ) ο ανάδοχος παραβεί αποδεδειγμένα τις υποχρεώσεις του που απορρέουν από τη δέσμευση ακεραιότητας της παρ. 4.3.2. της παρούσας, όπως αναλυτικά περιγράφονται στο συνημμένο στην παρούσα σχέδιο σύμβασης.

5. ΕΙΔΙΚΟΙ ΟΡΟΙ ΕΚΤΕΛΕΣΗΣ ΤΗΣ ΣΥΜΒΑΣΗΣ

5.1 Τρόπος πληρωμής

Για τα τιμολόγια που εκδίδονται κατά την εκτέλεση των δημοσίων συμβάσεων, ανεξαρτήτως αξίας αυτών, οι αναθέτουσες αρχές υποχρεούνται να παραλαμβάνουν και να επεξεργάζονται ηλεκτρονικά τιμολόγια που είναι σύμφωνα με το ευρωπαϊκό πρότυπο έκδοσης ηλεκτρονικών τιμολογίων, σύμφωνα με τις διατάξεις των άρθρων 148 έως και 153 του ν. 4601/2019 (Α'44) και των, κατ' εξουσιοδότηση του άρθρου 154 του νόμου αυτού, κανονιστικών αποφάσεων.

5.1.1. Η πληρωμή του αναδόχου δύναται να πραγματοποιηθεί τμηματικά για ένα έκαστο των ολοκληρωμένων τμημάτων εργασιών Ι έως ΙΧ του προϋπολογισμού του ΠΑΡΑΡΤΗΜΑΤΟΣ Ι.

Ο ανάδοχος υποχρεούται να προσκομίζει το εκάστοτε τιμολόγιο στο αρμόδιο γραφείο της Διεύθυνσης Οικονομικού εντός τριών εργάσιμων ημερών από την έκδοσή του.

Στις συμβάσεις παροχής υπηρεσιών για την πληρωμή του τιμήματος απαιτούνται κατ' ελάχιστον τα εξής δικαιολογητικά:

α) Πρωτόκολλο οριστικής παραλαβής του τμήματος που αφορά η πληρωμή ή του συνόλου του συμβατικού αντικειμένου, σύμφωνα με το άρθρο 219 του Ν.4412/2016.

β) Τιμολόγιο παροχής υπηρεσιών του προμηθευτή

γ) Πιστοποιητικά Φορολογικής και Ασφαλιστικής Ενημερότητας (άρθρο 200 παρ.4 του Ν.4412/16).

δ) Ασφαλιστική ενημερότητα για τα άτομα που ο ανάδοχος θα απασχολεί κατά τη διάρκεια των εργασιών

Η πληρωμή του συμβατικού τιμήματος θα γίνεται με την προσκόμιση των νόμιμων παραστατικών και δικαιολογητικών που προβλέπονται από τις διατάξεις του άρθρου 200 παρ. 5 του ν. 4412/2016, καθώς και κάθε άλλου δικαιολογητικού που τυχόν ήθελε ζητηθεί από τις αρμόδιες υπηρεσίες που διενεργούν τον έλεγχο και την πληρωμή.

5.1.2. Τον ανάδοχο βαρύνουν οι υπέρ τρίτων κρατήσεις, καθώς και κάθε άλλη επιβάρυνση, σύμφωνα με την κείμενη νομοθεσία, μη συμπεριλαμβανομένου Φ.Π.Α., για την παροχή των υπηρεσιών στον τόπο και με τον τρόπο που προβλέπεται στα έγγραφα της σύμβασης. Ιδίως βαρύνεται με τις ακόλουθες κρατήσεις:

α) Για τις συμβάσεις αξίας άνω των χιλίων (1.000) ευρώ, μη συμπεριλαμβανομένου ΦΠΑ, ανεξαρτήτως της πηγής προέλευσης της χρηματοδότησης, κράτηση ύψους 0,1%, η οποία υπολογίζεται επί της αξίας κάθε πληρωμής προ φόρων και κρατήσεων της αρχικής, καθώς και κάθε συμπληρωματικής σύμβασης υπέρ της Ενιαίας Αρχής Δημοσίων Συμβάσεων

Η κράτηση υπέρ ΕΑΔΗΣΥ δεν υπάγεται στις διατάξεις των άρθρων 2-32 του ν. 5135/2024 (Α/147) σχετικά με το «Ψηφιακό τέλος συναλλαγής και άλλες διατάξεις», όπως αυτές κωδικοποιήθηκαν με τις διατάξεις του Πρώτου Βιβλίου του Ν. 5177/2025.

β) Κράτηση ύψους 0,02% υπέρ της ανάπτυξης και συντήρησης του ΟΠΣ ΕΣΗΔΗΣ, η οποία υπολογίζεται επί της αξίας, εκτός ΦΠΑ, της αρχικής, καθώς και κάθε συμπληρωματικής σύμβασης. Το ποσό αυτό παρακρατείται σε κάθε πληρωμή από την αναθέτουσα αρχή στο όνομα και για λογαριασμό του Υπουργείου Ψηφιακής Διακυβέρνησης. Μέχρι την έκδοση της κοινής απόφασης της παρ. 6 του άρθρου 36 του ν. 4412/2016, η ως άνω κράτηση δεν επιβάλλεται.

γ) Τυχόν κρατήσεις που θα υποβληθούν με νεότερες διατάξεις του νόμου

Οι υπέρ τρίτων κρατήσεις υπόκεινται στο εκάστοτε ισχύον αναλογικό ψηφιακό τέλος συναλλαγής.

Με κάθε πληρωμή θα γίνεται η προβλεπόμενη από την κείμενη νομοθεσία παρακράτηση φόρου εισοδήματος αξίας 8% επί του καθαρού ποσού.

5.1.3. Ο οικονομικός φορέας υποχρεούται σε ηλεκτρονική τιμολόγηση, και το παραστατικό θα είναι σύμφωνο με τον Εθνικό Μορφότυπο ηλεκτρονικού τιμολογίου, όπως ορίζεται στο άρθρο 149 του Ν. 4601/2019 (ΦΕΚ 2425/2020 Α' 44 & τροπ. ΦΕΚ 2338/2021 Β').

Σε περίπτωση υποβολής ηλεκτρονικού τιμολογίου, ο ανάδοχος συμπληρώνει στο πεδίο ΒΤ-11: Στοιχείο αναφοράς αγαθού του Εθνικού Μορφότυπου Ηλεκτρονικού Τιμολογίου (Βλ. Απόφαση αριθμ. 63446/2021 (Β' 2338/02.06.2021) Υπουργών Οικονομικών – Ανάπτυξης και Επενδύσεων – Επικρατείας «Καθορισμός Εθνικού Μορφότυπου ηλεκτρονικού τιμολογίου στο πλαίσιο των Δημοσίων Συμβάσεων», άρθρο 3 παρ.2 πεδίο «ΒΤ-11: Στοιχείο αναφοράς αγαθού / υπηρεσίας / μελέτης / έργου»):

Κωδικός Αναθέτουσας Αρχής για την ηλεκτρονική τιμολόγηση: **1020.E00952.0001**

«ΑΔΑ Ανάλυσης υποχρέωσης»: ΑΔΑ: 90ΣΤ46ΜΗ2Ι-Σ3Ο (Αρ. πρωτ.: 4151/Φ80/27-05-2026)

Ο κωδικοποιημένος Ενάριθμος: ΑΛΕ 0001.2420301001

5.2 Κήρυξη οικονομικού φορέα εκπτώτου - Κυρώσεις

5.2.1. Ο ανάδοχος, με την επιφύλαξη της συνδρομής λόγων ανωτέρας βίας, κηρύσσεται υποχρεωτικά έκπτωτος (Άρθρο 203 του ν. 4412/2016, όπως τροποποιήθηκε με το άρθρο 103 του ν. 4782/2021) από τη σύμβαση και από κάθε δικαίωμα που απορρέει από αυτήν:

α) στην περίπτωση της παρ. 7 του άρθρου 105 περί κατακύρωσης και σύναψης σύμβασης

β) στην περίπτωση που δεν εκπληρώσει τις υποχρεώσεις του που απορρέουν από τη σύμβαση ή/και δεν συμμορφωθεί με τις σχετικές γραπτές εντολές της υπηρεσίας, που είναι σύμφωνες με τη σύμβαση ή τις κείμενες διατάξεις, εντός του συμφωνημένου χρόνου εκτέλεσης της σύμβασης,

γ) εφόσον δεν παράσχει τις υπηρεσίες ή δεν υποβάλει τα παραδοτέα ή δεν προβεί στην αντικατάστασή τους μέσα στον συμβατικό χρόνο ή στον χρόνο παράτασης που του χορηγήθηκε, σύμφωνα με τα προβλεπόμενα στο άρθρο 217 περί διάρκειας της σύμβασης παροχής υπηρεσίας και την την παρούσα διακήρυξη, με την επιφύλαξη της επόμενης παραγράφου.

Στην περίπτωση συνδρομής λόγου έκπτωσης του αναδόχου από τη σύμβαση κατά την ως άνω περίπτωση (γ), η αναθέτουσα αρχή κοινοποιεί στον ανάδοχο ειδική όχληση, στην οποία μνημονεύει τις διατάξεις του άρθρου 203 του ν. 4412/2016 και περιλαμβάνει συγκεκριμένη περιγραφή των ενεργειών στις οποίες οφείλει να προβεί ο ανάδοχος, προκειμένου να συμμορφωθεί, μέσα σε προθεσμία **δεκαπέντε (15) ημερών** από την κοινοποίηση της ανωτέρω όχλησης. Αν η προθεσμία που τάχθηκε με την ειδική όχληση, παρέλθει, χωρίς ο ανάδοχος να συμμορφωθεί, κηρύσσεται έκπτωτος μέσα σε προθεσμία **τριάντα (30) ημερών** από την άπρακτη πάροδο της προθεσμίας συμμόρφωσης.

Ο ανάδοχος δεν κηρύσσεται έκπτωτος για λόγους που ανάγονται σε υπαιτιότητα του φορέα εκτέλεσης της σύμβασης ή αν συντρέχουν λόγοι ανωτέρας βίας.

Στον ανάδοχο που κηρύσσεται έκπτωτος από τη σύμβαση επιβάλλονται, με απόφαση του αποφαινόμενου οργάνου, ύστερα από γνωμοδότηση του αρμόδιου οργάνου, το οποίο υποχρεωτικά καλεί τον ενδιαφερόμενο προς παροχή εξηγήσεων, η ολική κατάπτωση της εγγύησης καλής εκτέλεσης της σύμβασης.

δ) Επιπλέον, σε βάρος του αναδόχου μπορεί να επιβληθεί και προσωρινός αποκλεισμός του από το σύνολο των συμβάσεων προμηθειών ή υπηρεσιών των φορέων που εμπίπτουν στις διατάξεις του ν. 4412/2016, κατά τα ειδικότερα προβλεπόμενα στο άρθρο 74, *περί αποκλεισμού οικονομικού φορέα από δημόσιες συμβάσεις [η κύρωση του οριζόντιου αποκλεισμού δύναται να επιβληθεί μετά την έκδοση του προβλεπόμενου π.δ/τος]*

5.2.2. Αν οι υπηρεσίες παρασχεθούν από υπαιτιότητα του αναδόχου μετά τη λήξη της διάρκειας της σύμβασης και μέχρι τη λήξη του χρόνου της παράτασης που χορηγήθηκε, επιβάλλονται εις βάρος του ποινικές ρήτρες, με αιτιολογημένη απόφαση της αναθέτουσας αρχής (Άρθρο 218 του ν.4412/2016).

Οι ποινικές ρήτρες υπολογίζονται ως εξής:

α) για καθυστέρηση που περιορίζεται σε χρονικό διάστημα, το οποίο δεν υπερβαίνει το 50% της προβλεπόμενης συνολικής διάρκειας της σύμβασης ή/και σε περίπτωση των τμηματικών προθεσμιών της παρ. 6.2.1 της παρούσας διακήρυξης το 50% της αντίστοιχης τμηματικής προθεσμίας, επιβάλλεται ποινική ρήτρα 2,5% επί της συμβατικής αξίας χωρίς ΦΠΑ των υπηρεσιών που παρασχέθηκαν εκπρόθεσμα. Στην περίπτωση των τμηματικών προθεσμιών, η ρήτρα επιβάλλεται επί του συνόλου της συμβατικής αξίας του Τμήματος.

β) για καθυστέρηση που υπερβαίνει το 50% επιβάλλεται ποινική ρήτρα 5% χωρίς ΦΠΑ επί της συμβατικής αξίας των υπηρεσιών που παρασχέθηκαν εκπρόθεσμα,

γ) οι ποινικές ρήτρες για υπέρβαση των τμηματικών προθεσμιών είναι ανεξάρτητες από τις επιβαλλόμενες για υπέρβαση της συνολικής διάρκειας της σύμβασης και δύνανται να ανακαλούνται με αιτιολογημένη απόφαση της αναθέτουσας αρχής, αν οι υπηρεσίες που αφορούν στις ως άνω τμηματικές προθεσμίες παρασχεθούν μέσα στη συνολική της διάρκεια και τις εγκεκριμένες παρατάσεις αυτής και με την προϋπόθεση ότι το σύνολο της σύμβασης έχει εκτελεστεί πλήρως,

Το ποσό των ποινικών ρητρών αφαιρείται/συμψηφίζεται από/με την αμοιβή του αναδόχου.

Η επιβολή ποινικών ρητρών δεν στερεί από την αναθέτουσα αρχή το δικαίωμα να κηρύξει τον ανάδοχο έκπτωτο.

5.3 Διοικητικές προσφυγές κατά τη διαδικασία εκτέλεσης των συμβάσεων (Άρθρο 205 του ν. 4412/2016).

Ο ανάδοχος μπορεί κατά των αποφάσεων που επιβάλλουν εις βάρος του κυρώσεις, δυνάμει των όρων των άρθρων 5.2 (Κήρυξη οικονομικού φορέα εκπτώτου - Κυρώσεις), 6.2. (Διάρκεια σύμβασης), 6.4. (Απόρριψη παραδοτέων – αντικατάσταση), καθώς και κατ' εφαρμογή των συμβατικών όρων, να ασκήσει προσφυγή για λόγους νομιμότητας και ουσίας ενώπιον του φορέα που εκτελεί τη σύμβαση, μέσα σε ανατρεπτική προθεσμία (30) ημερών από την ημερομηνία της κοινοποίησης ή της πλήρους γνώσης της σχετικής απόφασης. Η εμπρόθεσμη άσκηση της προσφυγής αναστέλλει τις επιβληθείσες κυρώσεις. Επί της προσφυγής αποφασίζει το αρμοδίως αποφαινόμενο όργανο, ύστερα από γνωμοδότηση του προβλεπόμενου στο τελευταίο εδάφιο της περίπτωσης δ' της παραγράφου 11 του άρθρου 221 ν.4412/2016 οργάνου, εντός προθεσμίας τριάντα (30) ημερών από την άσκησή της, άλλως θεωρείται ως σιωπηρώς απορριφθείσα. Κατά της απόφασης αυτής δεν χωρεί η άσκηση άλλης οποιασδήποτε φύσης διοικητικής προσφυγής. Αν κατά της απόφασης που επιβάλλει κυρώσεις δεν ασκηθεί εμπρόθεσμα η προσφυγή ή αν αυτή απορριφθεί από το αποφαινόμενο αρμοδίως όργανο, η απόφαση καθίσταται οριστική. Αν ασκηθεί εμπρόθεσμα προσφυγή, αναστέλλονται οι συνέπειες της απόφασης μέχρι αυτή να οριστικοποιηθεί.

5.4 Δικαστική επίλυση διαφορών

Κάθε διαφορά μεταξύ των συμβαλλόμενων μερών που προκύπτει από τη σύμβαση που συνάπτεται στο πλαίσιο της παρούσας Διακήρυξης, επιλύεται με την άσκηση προσφυγής ή αγωγής στο Διοικητικό Εφετείο της Περιφέρειας στην οποία εκτελείται η σύμβαση, κατά τα ειδικότερα οριζόμενα στις παρ. 1 έως και 6 του άρθρου 205Α του ν. 4412/2016. Πριν την άσκηση της προσφυγής στο Διοικητικό Εφετείο τηρείται υποχρεωτικά η ενδικοφανής διαδικασία που προβλέπεται στο άρθρο 205 του ν. 4412/2016 και την παράγραφο 5.3 της παρούσας, διαφορετικά η προσφυγή απορρίπτεται ως απαράδεκτη. Αν ο ανάδοχος της σύμβασης είναι κοινοπραξία, η προσφυγή ασκείται είτε από την ίδια είτε από όλα τα μέλη της. Δεν απαιτείται η τήρηση ενδικοφανούς διαδικασίας αν ασκείται από τον ενδιαφερόμενο αγωγή, στο δικόγραφο της οποίας δεν σωρεύεται αίτημα ακύρωσης ή τροποποίησης διοικητικής πράξης ή παράλειψης.

6. ΧΡΟΝΟΣ ΚΑΙ ΤΡΟΠΟΣ ΕΚΤΕΛΕΣΗΣ

6.1 Παρακολούθηση της σύμβασης

6.1.1. Η παρακολούθηση της εκτέλεσης της σύμβασης και η διοίκηση αυτής θα διενεργηθεί από τη Διεύθυνση Τεχνικών Υπηρεσιών του Ελληνικού Μεσογειακού Πανεπιστημίου η οποία θα εισηγείται στο Συμβούλιο Διοίκησης του ΕΛΜΕΠΑ, για όλα τα ζητήματα που αφορούν στην προσήκουσα εκτέλεση όλων των όρων της σύμβασης και στην εκπλήρωση των υποχρεώσεων του αναδόχου, στη λήψη των επιβεβλημένων μέτρων λόγω μη τήρησης των ως άνω όρων και ιδίως για ζητήματα που αφορούν σε τροποποίηση του αντικειμένου και παράταση της διάρκειας της σύμβασης, υπό τους όρους του άρθρου 132 του ν. 4412/2016.

6.1.2. Η αρμόδια υπηρεσία μπορεί, με απόφασή της, να ορίζει για την παρακολούθηση της σύμβασης ως επόπτη με καθήκοντα εισηγητή υπάλληλο της υπηρεσίας. Με την ίδια απόφαση δύνανται να ορίζονται και άλλοι υπάλληλοι της αρμόδιας υπηρεσίας ή των εξυπηρετούμενων από τη σύμβαση φορέων, στους οποίους ανατίθενται επιμέρους καθήκοντα για την παρακολούθηση της σύμβασης. Σε αυτή την περίπτωση ο επόπτης λειτουργεί ως συντονιστής.

Τα καθήκοντα του επόπτη είναι, ενδεικτικά, η πιστοποίηση της εκτέλεσης του αντικειμένου της σύμβασης, καθώς και ο έλεγχος της συμμόρφωσης του αναδόχου με τους όρους της σύμβασης. Με εισήγηση του επόπτη η υπηρεσία που διοικεί τη σύμβαση μπορεί να απευθύνει έγγραφα με οδηγίες και εντολές προς τον ανάδοχο, σχετικά με την εκτέλεση της σύμβασης.

6.1.3. Για την προσήκουσα και έγκαιρη παραλαβή των υπηρεσιών τηρείται από τον ανάδοχο ημερολόγιο, μετά από απόφαση της Δ/σης Τεχνικών Υπηρεσιών, το περιεχόμενο του οποίου καθορίζεται από την εν λόγω απόφαση και στο οποίο δύνανται να καταγράφονται η τμηματική εκτέλεση του αντικειμένου της σύμβασης, η καθημερινή απασχόληση του προσωπικού σε αριθμό και ειδικότητα, έκτακτα συμβάντα και άλλα στοιχεία που σχετίζονται με την εκτέλεση της σύμβασης. Το ημερολόγιο συνυπογράφεται από τον επόπτη της σύμβασης, ο οποίος μπορεί να σημειώσει επ' αυτού παρατηρήσεις για την τήρηση των όρων της σύμβασης και φυλάσσεται στον χώρο εκτέλεσης της υπηρεσίας ή όταν αυτό δεν είναι εφικτό προσκομίζεται από τον ανάδοχο στην έδρα της υπηρεσίας, εφόσον τούτο ζητηθεί. Οι καταγραφές του αποτελούν στοιχείο για την παραλαβή του αντικειμένου της σύμβασης από την επιτροπή παραλαβής.

6.2 Διάρκεια σύμβασης (Άρθρο 217 του ν. 4412/2016)

6.2.1. Η διάρκεια της Σύμβασης ορίζεται σε δεκατέσσερις (14) ημερολογιακούς μήνες.

Για τα επιμέρους στάδια παροχής υπηρεσιών ή υποβολής των παραδοτέων [εφόσον υπάρχουν] ορίζονται τμηματικές /ενδιάμεσες προθεσμίες ως εξής:

(α) Για το Τμήμα ΙΧ (εργασίες θαλάμου ανάπτυξης φυτών): ορίζεται προθεσμία ολοκλήρωσης ογδόντα (80) ημερολογιακές ημέρες από την ημερομηνία έναρξης μετά από σχετική έγγραφη εντολή της Δ/σης Τεχνικών Υπηρεσιών ΕΛΜΕΠΑ.

(β) Για τα Τμήματα ΙΙ και V (στεγανώσεις – μονώσεις): οι εργασίες θα εκκινήσουν με σχετική έγγραφη εντολή της Δ/σης Τεχνικών Υπηρεσιών ΕΛΜΕΠΑ, μετά την πάροδο της περιόδου των βροχοπτώσεων, και θα ολοκληρωθούν σε διάστημα τριών (3) μηνών.

6.2.2. Η συνολική διάρκεια της σύμβασης μπορεί να παρατείνεται με αιτιολογημένη απόφαση της αναθέτουσας αρχής μέχρι το 50% αυτής, ύστερα από σχετικό αίτημα του αναδόχου που υποβάλλεται πριν από τη λήξη της διάρκειάς της, σε αντικειμενικά δικαιολογημένες περιπτώσεις που δεν οφείλονται σε υπαιτιότητα του αναδόχου. Εάν λήξει η συνολική διάρκεια της σύμβασης, χωρίς να υποβληθεί εγκαίρως αίτημα παράτασης ή, εάν λήξει η παραταθείσα, κατά τα ανωτέρω, διάρκεια, χωρίς να υποβληθούν στην αναθέτουσα αρχή τα παραδοτέα της σύμβασης, ο ανάδοχος κηρύσσεται έκπτωτος. Εάν οι υπηρεσίες παρασχεθούν, από υπαιτιότητα του αναδόχου, μετά τη λήξη της διάρκειας της σύμβασης και μέχρι τη λήξη του χρόνου της παράτασης που χορηγήθηκε, επιβάλλονται εις βάρος του ποινικές ρήτρες, σύμφωνα με το άρθρο 218 του ν. 4412/2016 και το άρθρο 5.2.2 της παρούσας.

6.3 Παραλαβή του αντικειμένου της σύμβασης (Άρθρο 219 του ν.4412/2016)

6.3.1 Η παραλαβή των παρεχόμενων υπηρεσιών ή παραδοτέων γίνεται από επιτροπή παραλαβής που συγκροτείται, σύμφωνα με την παρ. 3 και την περ. δ' της παραγράφου 11 του άρθρου 221 του ν. 4412/2016, κατά τα αναλυτικώς αναφερόμενα στο Παράρτημα Ι της παρούσας.

6.3.2 Κατά τη διαδικασία παραλαβής διενεργείται ο απαιτούμενος έλεγχος, σύμφωνα με τα οριζόμενα στη σύμβαση, μπορεί δε να καλείται να παραστεί και εκπρόσωπος του αναδόχου. Μετά την ολοκλήρωση της διαδικασίας, η

επιτροπή παραλαβής: α) είτε παραλαμβάνει τις σχετικές υπηρεσίες ή παραδοτέα, εφόσον καλύπτονται οι απαιτήσεις της σύμβασης χωρίς έγκριση ή απόφαση του αποφαινόμενου οργάνου, β) είτε εισηγείται την παραλαβή με παρατηρήσεις ή την απόρριψη των παρεχόμενων υπηρεσιών ή παραδοτέων, σύμφωνα με τις παραγράφους 3 και 4. Τα ανωτέρω εφαρμόζονται και σε τμηματικές παραλαβές.

6.3.3 Εάν η επιτροπή παραλαβής κρίνει ότι οι παρεχόμενες υπηρεσίες ή τα παραδοτέα δεν ανταποκρίνονται πλήρως στους όρους της σύμβασης, συντάσσει πρωτόκολλο προσωρινής παραλαβής, στο οποίο αναφέρει τις παρεκκλίσεις που διαπιστώθηκαν από τους όρους της σύμβασης, και γνωμοδοτεί ως προς το εάν οι αναφερόμενες παρεκκλίσεις επηρεάζουν την καταλληλότητα των παρεχόμενων υπηρεσιών ή παραδοτέων και συνεπώς εάν μπορούν οι τελευταίες να καλύψουν τις σχετικές ανάγκες.

6.3.4 Για την εφαρμογή της προηγούμενης παραγράφου ορίζονται τα ακόλουθα:

α) Στην περίπτωση που διαπιστωθεί, με αιτιολογημένη απόφαση του αρμόδιου αποφαινόμενου οργάνου, ότι δεν επηρεάζεται η καταλληλότητα, μπορεί να εγκριθεί η παραλαβή των οικείων υπηρεσιών ή παραδοτέων, με έκπτωση επί της συμβατικής αξίας, η οποία πρέπει να είναι ανάλογη προς τις διαπιστωθείσες παρεκκλίσεις. Μετά την έκδοση της ως άνω απόφασης, η επιτροπή παραλαβής υποχρεούται να προβεί στην οριστική παραλαβή των παρεχόμενων υπηρεσιών ή παραδοτέων της σύμβασης και να συντάξει σχετικό πρωτόκολλο οριστικής παραλαβής, σύμφωνα με τα αναφερόμενα στην απόφαση.

β) Εάν, με αιτιολογημένη απόφαση του αρμόδιου αποφαινόμενου οργάνου, διαπιστωθεί ότι επηρεάζεται η καταλληλότητα, απορρίπτονται οι παρεχόμενες υπηρεσίες ή τα παραδοτέα, με την επιφύλαξη των οριζόμενων στο άρθρο 220.

6.3.5 Εάν παρέλθει χρονικό διάστημα μεγαλύτερο των τριάντα (30) ημερών από την ημερομηνία υποβολής του παραδοτέου από τον οικονομικό φορέα και δεν έχει εκδοθεί πρωτόκολλο παραλαβής της παραγράφου 2 ή πρωτόκολλο με παρατηρήσεις της παραγράφου 3, θεωρείται ότι η παραλαβή έχει συντελεστεί αυτοδίκαια.

6.3.6 Ανεξάρτητα από την, κατά τα ανωτέρω, αυτοδίκαιη παραλαβή και την πληρωμή του αναδόχου, πραγματοποιούνται οι προβλεπόμενοι από τη σύμβαση έλεγχοι από επιτροπή που συγκροτείται με απόφαση του αρμόδιου αποφαινόμενου οργάνου, στην οποία δεν μπορεί να συμμετέχουν ο πρόεδρος και τα μέλη της επιτροπής της παραγράφου 6.3.1. Η παραπάνω επιτροπή παραλαβής προβαίνει σε όλες τις διαδικασίες παραλαβής που προβλέπονται από τη σύμβαση και συντάσσει τα σχετικά πρωτόκολλα. Οι εγγυητικές επιστολές προκαταβολής και καλής εκτέλεσης δεν επιστρέφονται πριν την ολοκλήρωση όλων των προβλεπόμενων από τη σύμβαση ελέγχων και τη σύνταξη των σχετικών πρωτοκόλλων. Οποιαδήποτε ενέργεια που έγινε από την αρχική επιτροπή παραλαβής, δεν λαμβάνεται υπόψη.

6.4 Απόρριψη παραδοτέων – Αντικατάσταση (Άρθρο 220 του ν. 4412/2016)

Σε περίπτωση οριστικής απόρριψης ολόκληρου ή μέρους των παρεχόμενων υπηρεσιών ή /και παραδοτέων, με έκπτωση επί της συμβατικής αξίας, με απόφαση της αναθέτουσας αρχής, ύστερα από γνωμοδότηση της επιτροπής παραλαβής, μπορεί να εγκρίνεται αντικατάσταση των υπηρεσιών ή/και παραδοτέων αυτών με άλλα, σύμφωνα με τους όρους της σύμβασης, μέσα σε τακτή προθεσμία που ορίζεται από την απόφαση αυτή. Εάν η αντικατάσταση γίνεται μετά τη λήξη της συνολικής διάρκειας της σύμβασης, η προθεσμία που ορίζεται για την αντικατάσταση δεν μπορεί να είναι μεγαλύτερη του 25% της συνολικής διάρκειας της σύμβασης, ο δε ανάδοχος υπόκειται σε ποινικές ρήτρες, σύμφωνα με το άρθρο 218 του ν. 4412/2016 και την παράγραφο 5.2.2 της παρούσας, λόγω εκπρόθεσμης παράδοσης.

Αν ο ανάδοχος δεν αντικαταστήσει τις υπηρεσίες ή/και τα παραδοτέα που απορρίφθηκαν μέσα στην προθεσμία που του τάχθηκε και εφόσον έχει λήξει η συνολική διάρκεια, κηρύσσεται έκπτωτος και υπόκειται στις προβλεπόμενες κυρώσεις.

6.5 Διατηρείται για λόγους αριθμησης

6.6 Διατηρείται για λόγους αριθμησης

**Ο ΠΡΥΤΑΝΗΣ ΤΟΥ ΕΛΛΗΝΙΚΟΥ
ΜΕΣΟΓΕΙΑΚΟΥ ΠΑΝΕΠΙΣΤΗΜΙΟΥ**

ΝΙΚΟΛΑΟΣ ΚΑΤΣΑΡΑΚΗΣ

ΚΑΘΗΓΗΤΗΣ

ΠΑΡΑΡΤΗΜΑΤΑ

ΠΑΡΑΡΤΗΜΑ Ι – Αναλυτική Περιγραφή Φυσικού και Οικονομικού Αντικειμένου της Σύμβασης

1. ΥΦΙΣΤΑΜΕΝΗ ΚΑΤΑΣΤΑΣΗ ΚΑΙ ΠΑΡΕΜΒΑΣΕΙΣ

Με την παρούσα τεχνική έκθεση περιγράφονται εργασίες συντηρήσεων και τοπικών παρεμβάσεων ώστε να παραμένουν λειτουργικές οι εγκαταστάσεις του πανεπιστημίου.

Κύριος στόχος των παρεμβάσεων είναι:

- I. Εργασίες συντήρησης-διαμόρφωσης εργαστηριακού χώρου στο υπόγειο του κτιρίου Κ25, ΕΛΜΕΠΑ, Εσταυρωμένος, Ηράκλειο.
- II. Εργασίες αποκατάστασης στεγανότητας αντισεισμικού αρμού στα κτίρια του Τμήματος Επιστημών διατροφής και Διαιτολόγια της Σχολής επιστημών Υγείας στην Σητεία.
- III. Αποξήλωση παλαιών οριζόντιων υδρορροών και τοποθέτηση νέων (τύπου inox) στο δώμα του νέου κτιρίου του Τμήματος Ηλεκτρονικών Μηχανικών της Πολυτεχνικής σχολής στα Χανιά.
- IV. Αποξήλωση υφιστάμενης κεραίας (στο δώμα του κτιρίου Κ18) του ΕΛΜΕΠΑ στο Ηράκλειο και επανατοποθέτηση νέας στην ίδια θέση.
- V. Αντικατάσταση υφιστάμενης στεγάνωσης στα δώματα των κτιρίων Κ10, Κ11 και Κ18 στο Ηράκλειο.
- VI. Εφαρμογή νέας στεγάνωσης στο δώμα του κτιρίων Κ17
- VII. Στεγάνωση αρμών περιμετρικά των παραθύρων αλουμινίου του ισογείου στο κτίριο Κ13 στο Ηράκλειο (επαγγελματικά εργαστήρια).
- VIII. Εγκατάσταση συστήματος εξαερισμού σε χώρο αποθήκης στον ημιώροφο του κτιρίου Κ15 στο Ηράκλειο.
- IX. Αντικατάσταση κουφωμάτων στο βορινό τοίχο του κτιρίου Κ16, τοποθέτηση νέων μαρμαρικών και τοπικές αποκαταστάσεις

2. ΠΕΡΙΓΡΑΦΗ ΤΩΝ ΠΡΟΤΕΙΝΟΜΕΝΩΝ ΠΑΡΕΜΒΑΣΕΩΝ

Οι εργασίες συντήρησης και βελτίωσης κτιριακών και Η/Μ εγκ/εσεων θα υλοποιηθούν ως εξής :

I.Εργασίες συντήρησης - διαμόρφωσης εργαστηριακού χώρου στο υπόγειο του κτιρίου Κ25, ΕΛΜΕΠΑ, Εσταυρωμένος, Ηράκλειο

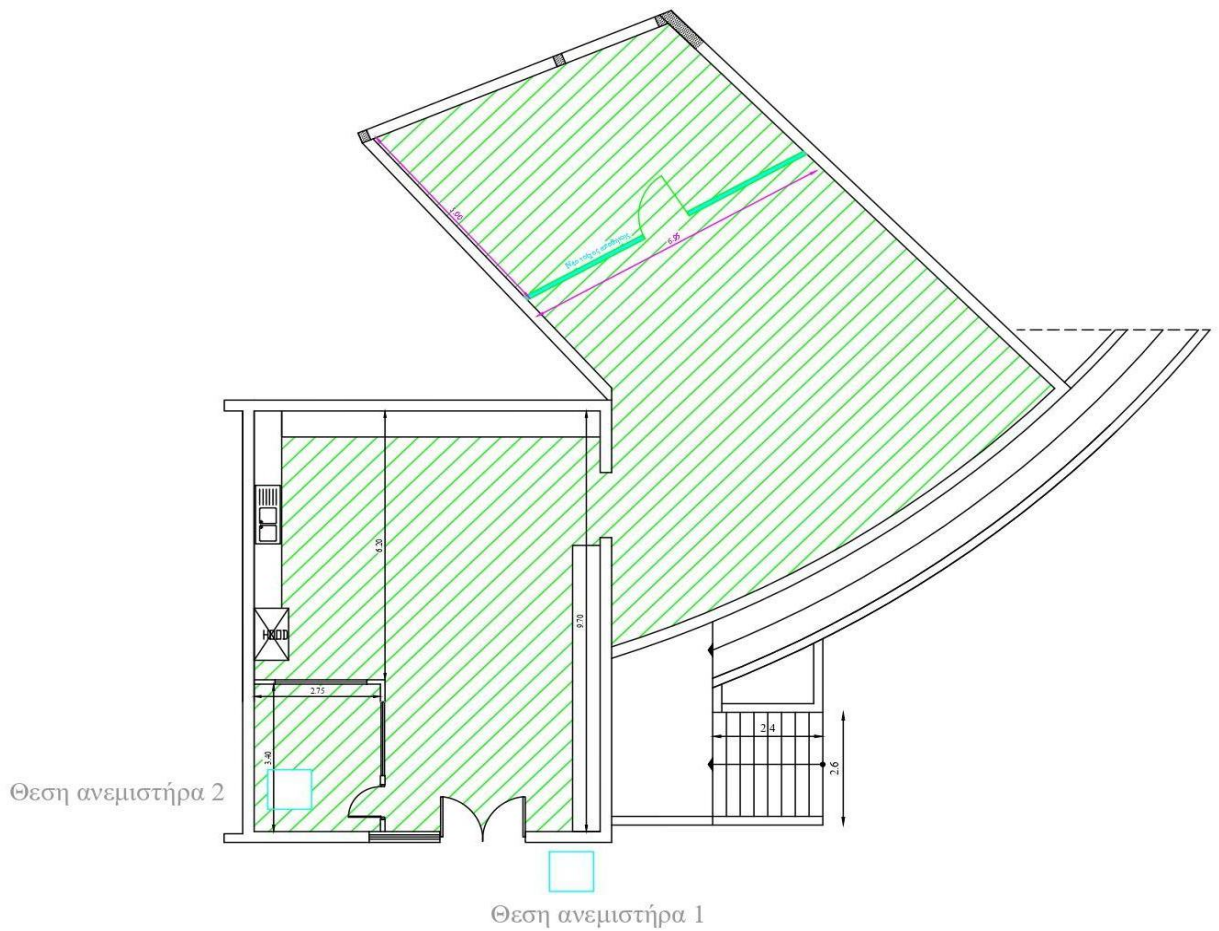

Εικόνα 5. Σκαρίφημα εργαστηρίου υπογείου ορόφου κτιρίου K25

Οι εργασίες θα υλοποιηθούν στα παρακάτω στάδια:

- Αποξήλωση του υφιστάμενου δαπέδου και σοβατεπί. Φορτοεκφόρτωση υλικών επί αυτοκινήτου και μεταφορά σε αδειοδοτημένο χώρο απορριμμάτων (σε απόσταση ως 50km). Διαχείριση προϊόντων αποξήλωσης οποιουδήποτε υλικού, ανά μεταφερόμενο κάδο των 5 τόνων σε αδειοδοτημένο χώρο απορριμμάτων που διαθέτει εγκεκριμένο σύστημα εναλλακτικής διαχείρισης ΑΕΚ.
- Δημιουργία νέου χώρου αποθήκης εντός του εργαστηρίου. Ο διαχωρισμός θα γίνει με τοιχοπέτασμα με μεταλλικό σκελετό και διπλή γυψοσανίδα εκατέρωθεν με εσωτερική μόνωση από πετροβάμβακα. Πρόκειται για τοιχοποιία, η οποία αποτελείται από μεταλλικό σκελετό με ορθοστάτες από γαλβανισμένο χάλυβα CW-profil, τοποθετημένους ανά 60 εκατοστά. Οι ορθοστάτες συνδέονται με στρωτήρες UW-profil, διατομής αντίστοιχης με τους μεταλλικούς ορθοστάτες, βιδωμένους στο δάπεδο και την οροφή με εκτονούμενα βύσματα με καρφή. Η σύνδεση του σκελετού γίνεται με λαμαρινόβιδες κατάλληλης διαμέτρου. Πριν από την στερέωση του σκελετού σε δάπεδο, οροφή και τοίχους θα παρεμβάλλεται αφρώδης ειδική μονωτική ταινία για καλύτερη ηχομόνωση και προσαρμογή. Η επένδυση του σκελετού γίνεται αμφίπλευρα με 2 σειρές γυψοσανίδες. Η σειρά τοποθέτησης των γυψοσανίδων είναι η εξής: διπλή γυψοσανίδα πάχους 12,5 mm - μεταλλικός σκελετός με μόνωση με πετροβάμβακα πάχους 50 mm και πυκνότητας 100 kg/m³ - διπλή γυψοσανίδα πάχους 12,5 mm. Οι γυψοσανίδες στερεώνονται στο σκελετό με ειδικές βίδες διαφόρων μηκών ανάλογα με το συνολικό πάχος των στρώσεων. Κατά την εφαρμογή κάθε στρώσης γυψοσανίδας γίνεται αρμολόγηση αυτής (γέμισμα - ταινία αρμού - αρμολόγηση) για να αποφευχθούν τριχοειδείς ρωγμές από συστολοδιαστολές. Οι αρμοί των γυψοσανίδων της μίας σειράς αντιστοιχούν στο μέσον περίπου των γυψοσανίδων της άλλης, το βίδωμα δε των γυψοσανίδων στις θέσεις των αρμών προβλέπεται να γίνεται σε θέσεις ορθοστατών. Στις θέσεις ανοιγμάτων θυρών ή παραθύρων ή υαλοστασίων σταθερών ή κινητών, ο σκελετός ενισχύεται περιμετρικά της κάσας με δύο επιπλέον ορθοστάτες CW-profil, οι οποίοι συνδέονται με τους στρωτήρες. Το πάνω πρέκι του ανοίγματος είναι UW-profil. Στο κάτω μέρος του τελειωμένου τοιχοπετάσματος τοποθετείται σοβατεπί κολλητό από υλικό που υποδεικνύει η υπηρεσία, προκειμένου να υπάρχει ομοιομορφία στο χώρο. Η όλη κατασκευή γίνεται σύμφωνα με τις εντολές της

υπηρεσίας. Στην τιμή του περιλαμβάνεται η προμήθεια, αγορά και προσκόμιση όλων των απαιτούμενων υλικών και μικροϋλικών και κάθε εργασία για την έντεχνη εκτέλεση της κατασκευής.

- Επίστρωση εύκαμπτης σφραγιστικής μεμβράνης στεγανοποίησης και αποσύμπλεξης για δάπεδα, πριν την επίστρωση πλακιδίων σε χώρους υγρών διεργασιών, τύπου Ceresit CL69 ή αντίστοιχης, πλήρης με ειδικά περιμετρικά τεμάχια και κόλλα πλακιδίων τύπου CERESIT CM 25 ή αντίστοιχη, η οποία διαθέτει ικανότητα γεφύρωσης ρωγμών, πάχος 0,5mm για χρήση σε συνθήκες συμβατικής και υψηλής φόρτισης. Η τοποθέτηση της μεμβράνης και των πλακιδίων θα πρέπει να γίνει σε τμήματα καθώς θα πρέπει να γίνεται τοπική αποξήλωση και μεταφορά του υφιστάμενου εργαστηριακού εξοπλισμού εντός του χώρου και η προσαρμογή των υφιστάμενων κουφωμάτων, για την περαίωση της εργασίας.

- Τοποθέτηση νέου δαπέδου από κεραμικά πλακίδια ή γρανιτοπλακάκια επιλογής του επιβλέποντα, καθώς και περιθώρια (σοβατεπιά) ίδιου τύπου με τα πλακίδια του δαπέδου, με αρμούς πλάτους 2 mm, στερεούμενα με κόλλα πλακιδίων. Περιλαμβάνεται η προμήθεια και τοποθέτηση των πλακιδίων με αρμούς 1 έως 2 mm, με ειδική κόλλα συμβατή με την υπάρχουσα υποδομή, συμβατό με τα κεραμικά πλακίδια και ο επιμελής καθαρισμός της τελικής επιφάνειας του δαπέδου και η πλήρης περαιωμένη εργασία χάραξης σχεδίου, τοποθέτησης, αρμολόγησης, καθαρισμού υλικά και μικροϋλικά επί τόπου, σύμφωνα με την μελέτη, υλικά, πλακίδια, μικροϋλικά, κλπ, επί τόπου, και την εργασία πλήρους κατασκευής.

- Στο νέο χώρο της αποθήκης θα εγκατασταθεί νέο κύκλωμα φωτισμού απλού διακόπτη με ασφάλεια 10Α, με τοποθέτηση δύο νέων φωτιστικών σωμάτων, τύπου Sylvania, γραμμικό κενό LED 1x58W G13 T8 1560mm IP65 ή αντίστοιχο που θα τροφοδοούνται από νέο κύκλωμα φωτισμού από τον υφιστάμενο ηλεκτρικό πίνακα του εργαστηρίου.

- Επένδυση οροφής από γυψοσανίδα, ηχομονωτική μεμβράνη και ειδική θυρίδα στο χώρο του γραφείου του εργαστηρίου.

- Συντήρηση του συστήματος εξαερισμού του χώρου, η οποία θα περιλαμβάνει αντικατάσταση των υφασμάτινων λαιμών των ανεμιστήρων στην έξοδο και είσοδο του αέρα προς τα πλένουμ, αντικατάσταση των μιάντων των ανεμιστήρων με νέους, τοποθέτηση νέων πλένουμ εισόδου και εξόδου του αέρα με σίτες, συντήρηση των υφιστάμενων ανεμιστήρων.

- Χρωματισμοί επιφανειών γυψοσανίδων με χρώμα υδατικής διασποράς ακρυλικής ή βινυλικής ή στυρενιο-ακρυλικής βάσεως σε δύο διαστρώσεις. Περιλαμβάνεται η προετοιμασία των επιφανειών, εφαρμογή ειδικής γάζας στις συναρμογές των γυψοσανίδων, αστάρωμα με υλικό έμφραξης των πόρων της γυψοσανίδας (για την μείωση της απορροφητικότητάς της) και διάστρωση δύο στρώσεων χρώματος ακρυλικής ή βινυλικής ή στυρενιο-ακρυλικής βάσεως. Υλικά επί τόπου του έργου, ικρίωματα και εργασία.

- Ανακαίνιση οποιωνδήποτε παλαιών χρωματισμένων επιφανειών, με διπλή στρώση πλαστικού οικολογικού χρώματος. Περιλαμβάνεται η προεργασία (αφαίρεση σαθρών, στοκάρισμα, καθαρισμός, λείανση με γυαλόχαρτο, αστάρωμα με κατάλληλο υλικό βάσεως ακρυλικής ρητίνης, διαλύτου, ή ακρυλικού μικρομοριακού υλικού βάσεως νερού, με αντοχή στα αλκάλια, καθώς και η δαπάνη για την ασφαλή μετακίνηση (απομάκρυνση και επανατοποθέτηση) του εξοπλισμού στους εσωτερικούς χώρους των κτιρίων, προκειμένου να εκτελεστούν οι απαιτούμενες εργασίες συντήρησης. Πλήρως περαιωμένη εργασία με υλικά, μικροϋλικά και εργασία.

- Προμήθεια θύρας πρεσαριστής ξύλινη, σύμφωνα με την μελέτη και την ΕΤΕΠ 03-08-01-00 "Ξύλινα κουφώματα", μονόφυλλη πλήρη, συνολικού πάχους 50 mm, με σκελετό από τραβέρσες, ορθοστάτες, τελάρα κ.λπ με ενίσχυση στο ύψος της κλειδαριάς, με ελαστικό ηχομονωτικό παρέμβυσμα - αεροφραγή περιμετρικά του κουφώματος, με μεντεσέδες και λοιπά εξαρτήματα λειτουργίας βαρέως τύπου, τα υλικά και μικροϋλικά καθώς και την εργασία κατασκευής, στερέωσης και τοποθέτησης.

II.Εργασίες αποκατάσταση στεγανότητας αντισεισμικού αρμού στα κτίρια του Τμήματος Επιστημών διατροφής και Διαιτολογίας της Σχολής επιστημών Υγείας στην Σητεία.

Θα υλοποιηθούν εργασίες αποκατάστασης και λειτουργείας των υφιστάμενων αντισεισμικών αρμών ως εξής:

- Καθαρισμός του αρμού, με μηχανικά μέσα και επιμελής καθαρισμός του αρμού.
- Τοποθέτηση πλάκας XPS και συγκόλληση με κόλλα θερμομονωτικών πλακών (πλήρωση αρμού)
- Σφράγιση του αρμού με τοποθέτηση ελαστομερούς υδροδιογκούμενου κορδονιού
- Τελική σφράγιση με ταινία ενδεικτικού τύπου Sikadur-Combiflex SG-10 P ή ισοδυνάμου, ανάλογα με το πλάτος του αρμού και πάχους 2mm από εύκαμπτη πολυολεφίνη (FPO), τοποθετημένη με συγκολλητική ρητίνη (Sikadur-Combiflex® CF Adhesive Normal ή Rapid ▪ Sikadur®-31 EF ή DW) σύμφωνα με τις οδηγίες της κατασκευάστριας εταιρείας.

III.Αποξήλωση παλαιών οριζόντιων υδρορροών και τοποθέτηση νέων (τύπου inox) στο δώμα του νέου κτιρίου του Τμήματος Ηλεκτρονικών Μηχανικών της Πολυτεχνικής σχολής στα Χανιά.

Θα γίνει αποξήλωση των υφιστάμενων ανοιχτών οριζόντιων υδρορροών συλλογής των όμβριων υδάτων , από το δώμα του κτιρίου συνολικού μήκους περίπου 61 μ., και στην συνέχεια θα γίνει τοποθέτηση νέων υδρορροών συγκολλητών inox πάχους 1,5 mm (οι συγκολλήσεις θα γίνουν με ηλεκτρόδια inox). Η αποξήλωση των παλιών υδρορροών αλλά και η τοποθέτηση των νέων θα γίνει με καλαθοφόρα ή γερανοφόρα οχήματα.

IV.Αποξήλωση υφιστάμενων ιστών ραδιοφωνικής κεραίας από το δώμα του κτιρίου K18, ΕΛΜΕΠΑ, Εσταυρωμένος, Ηράκλειο και εγκατάσταση νέου ιστού

● Η αποξήλωση και απομάκρυνση του υφιστάμενου ιστού της ραδιοφωνικής κεραίας, θα γίνει σύμφωνα με τις απαιτήσεις για εργασία σε ύψος, για εργασία εντός καλαθοφόρου γερανού και χρήση ειδικών γερανών, ώστε να γίνει ο τεμαχισμός της και η πλήρη αποξήλωσή της. Κατά την αφαίρεση της θα πρέπει να ληφθούν όλα τα απαιτούμενα μέτρα ασφαλείας. Μετά την απομάκρυνση του παλιού ιστού θα γίνει επανατοποθέτηση νέου, με νέα επίτονα, κατάλληλων διατομών, και επανατοποθέτηση του υπάρχοντος εξοπλισμού στις ίδιες θέσεις. Η επιλογή του σωληνωτού ιστού (υλικό και διατομές), του αριθμού και της θέσης των επιτόνων στήριξης, η πάκτωση (είδος, θέση και υλικό), θα γίνουν σύμφωνα με σχετική μελέτη που θα εκπονηθεί από αρμόδια ειδικότητας διπλωματούχο μηχανικό, σύμφωνα με τις ισχύουσες ελληνικές προδιαγραφές και για συνθήκες της θέσης εγκατάστασης της κεραίας. Η δαπάνη για την εκπόνηση της σχετικής στατικής μελέτης εφαρμογής περιλαμβάνεται στην τιμή τιμολογίου μελέτης. Μετά την ολοκλήρωση της επανατοποθέτησης του εξοπλισμού στον νέο ιστό, ο ιστός θα συνδεθεί με το υφιστάμενο σύστημα αντικεραυνικής προστασίας του κτιρίου, και ηλεκτρολογικά με την υφιστάμενη ηλεκτρολογική εγκατάσταση όπου απαιτείται. Μετά το πέρας των εργασιών, θα εκδοθεί βεβαίωση από ηλεκτρολόγο εγκαταστάτη για την τήρηση των ελληνικών κανονισμών. Οι δαπάνες (υλικά και εργασίες) για την αντικεραυνική προστασία, την ηλεκτρολογική εγκατάσταση και την έκδοση βεβαίωσης τήρησης των κανονισμών, περιλαμβάνονται στην σχετική δαπάνη τιμολογίου της μελέτης. Όλα τα προϊόντα αποξήλωσης θα οδηγηθούν σε μονάδα διαχείρισής τους και θα ληφθούν τα αντίστοιχα πιστοποιητικά παραλαβής και διαχείρισης τους.

V.Αντικατάσταση υφιστάμενης στεγάνωσης στα δώματα των κτιρίων K18, K10 και K11

Αποξήλωση υφιστάμενης στεγάνωσης από ασφαλτόπανο, τρίψιμο με μηχανικά μέσα του υποστρώματος και εκ νέου τοποθέτηση νέου ασφαλτόπανου μονής στρώσης στα κτίρια K18, K10 και K11. Στις επιφάνειες των δωματίων στις οποίες υπάρχουν ασφαλτικές μεμβράνες, θα γίνει:

- Αποξήλωση των υφιστάμενων ασφαλτόπανων και μεταφορά σε χώρους αποθήκευσης αποβλήτων ιδίου είδους
- Στοκάρισμα ρωγμών και τοπικές επισκευές υποστρώματος όπου απαιτούνται
- Καθολικό τρίψιμο με μηχανικά μέσα.
- Εφαρμογή ασταριού εν ψυχρώ
- Τοποθέτηση εκ νέου νέων ασφαλτικών μεμβρανών, τύπου ESHA ESHAELASTAN GM 5KG ή αντίστοιχες σύμφωνα με τις οδηγίες του υλικού (περιλαμβάνονται όλα τα υλικά και μικρούλικά).

VI.Εφαρμογή νέας στεγάνωσης στο δώμα του κτιρίων K17

Εφαρμογή στεγανοποιητικής διπλής στρώσης σταυρωτά, από μονωτικό πολυουρεθανικής βάσης 2 συστατικών τύπου Hyperdesmo-2k, σε υφιστάμενο δώμα από μωσαϊκό. Οι εργασίες θα ακολουθήσουν την παρακάτω σειρά:

- Ο επιμελής καθαρισμός της επιφάνειας του δώματος, αφαίρεση χαλαρών και σαθρών υλικών και επιδιόρθωση ρωγμών και κοιλοτήτων με επισκευαστική ρητίνη).
- Η εξασφάλιση στο σημείο εξόδου τους πάνω στην επιφάνεια του δώματος, όλων των σωληνώσεων των Η/Μ εγκαταστάσεων που διέρχονται μέσα από την πλάκα του δώματος καθώς και κάθε άλλου σταθερού στοιχείου που διαπερνά την επιφάνεια του δώματος και την κατακόρυφη επιφάνεια των στηθαίων
- Αστάρωμα της επιφάνειας εφαρμογής
- Εφαρμογή δύο στρώσεων σταυρωτά από πολυουρεθανικό υλικό, οπλισμένο με πολυεστερικό πλέγμα (σύμφωνα με τις οδηγίες του μονωτικού υλικού)

VII.Στεγάνωση αρμών περιμετρικά των παραθύρων αλουμινίου του ισογείου στο κτίριο K13 στο Ηράκλειο.

Αποκατάσταση στεγανώσεων περιμετρικά των κουφωμάτων του ισογείου ορόφου του κτιρίου K13 (επαγγελματικά εργαστήρια). Θα πραγματοποιηθεί αφαίρεση των υφιστάμενων περιμετρικών αρμών των κουφωμάτων και θα ακολουθήσει επανατοποθέτηση νέων με πολυουρεθανικής μαστίχης, τύπου Hybriseal 540 Polyurethane White 600ml Den Braven ή αντίστοιχη, τόσο στην εσωτερική, όσο και στην εξωτερική παρειά των κουφωμάτων σύμφωνα με τις οδηγίες του υλικού.

VIII.Εγκατάσταση συστήματος εξαερισμού σε χώρο αποθήκης στον ημιώροφο του κτιρίου K15 του ΕΛΜΕΠΑ στο Ηράκλειο.

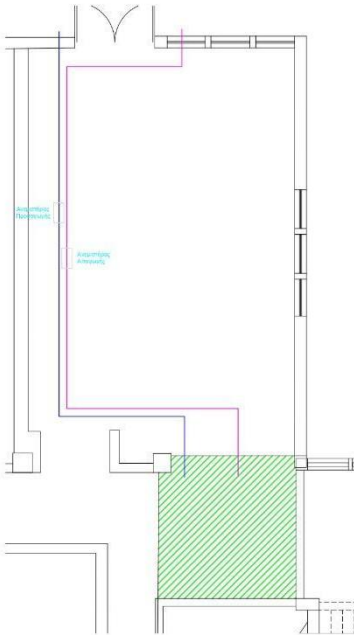

Εικόνα 7. Σκαρίφημα αποθήκης ημιορόφου κτιρίου K15

Σε υφιστάμενο αποθηκευτικό χώρο στο κτίριο K15, θα γίνει εγκατάσταση συστήματος εξαερισμού με ανεμιστήρες inline, τύπου S&P Silent TD-1000/200 ή αντίστοιχοι. Οι σωληνώσεις και οι ανεμιστήρες απαγωγής και προσαγωγής αέρα θα στερεωθούν με ανοξείδωτα δαχτυλίδια στήριξης επί οροφής με ελαστικό παρέμβυσμα (πάνω από την υφιστάμενη ορυκτής ίνας). Τα στόμια εξόδου και εισόδου θα τοποθετηθούν επί νέων υαλοστασίων και τα εσωτερικά στόμια θα τοποθετηθούν επί εσωτερικών τοιχοποιιών.

ΙΧ. Αντικατάσταση κουφωμάτων και ρολών, αντικατάσταση μαρμαρικών και τοπικές επισκευές στο βορινό τοίχο του Α ορόφου του κτιρίου K16

Θα πραγματοποιηθούν εργασίες αντικατάστασης των κουφωμάτων και των ρολών με νέα θερμομονωτικά (κατά αναθεωρημένο ΚΕΝΑΚ) ιδίων διαστάσεων και τοποθέτηση νέων μαρμαροποδιών.

Πριν τις εργασίες τοποθέτησης θα προηγηθεί επιμελής αποξήλωση των υφιστάμενων κουφωμάτων και των μαρμαρικών τους και θα ακολουθήσει επιμελής αποκατάσταση των λαμπάδων και των κασίων και τοπικές επισκευές όπου απαιτηθούν. Τα ρολά θα είναι εξωτερικά για να μην μειώνουν το καθαρό άνοιγμα των κουφωμάτων.

3. ΠΟΙΟΤΗΤΑ ΥΛΙΚΩΝ ΚΑΙ ΕΡΓΑΣΙΩΝ

Για την εκτέλεση των εργασιών θα γίνεται οργάνωση των χώρων, των ικριωμάτων, λοιπών προστατευτικών διατάξεων στους χώρους της εκτέλεσης των εργασιών, της κυκλοφορίας περιμετρικά των κτιρίων και των λοιπών κατασκευών επί των οποίων θα εκτελεστούν εργασίες καθώς επίσης χωροθέτηση θέσεων εναπόθεσης των υλικών και των κάδων απομάκρυνσης των προϊόντων της καθαίρεσης.

Όλες οι παραπάνω εργασίες θα γίνουν έντεχνα σύμφωνα με τις ΕΤΕΠ και στην περίπτωση μη υποχρεωτικής εφαρμογής τους των ΕΤΕΠ (ΕΓΚΥΚΛΙΟΣ 17/2016) οι εργασίες θα γίνουν σύμφωνα με τις προτεινόμενες ΠΕΤΕΠ της προηγούμενης εγκυκλίου.

Τα υλικά που θα χρησιμοποιηθούν θα είναι άριστης ποιότητας προέλευσης ΕΟΧ [εφόσον υπάρχουν αντίστοιχα, διαφορετικά, να πληρούν διεθνείς προδιαγραφές].

Οι παραπάνω εργασίες νοούνται πλήρεις και λειτουργικά άρτιες, δηλαδή υλικά, μικροϋλικά και εργασία πλήρους κατασκευής, με την καθοδήγηση της υπηρεσίας επίβλεψης.

Η επιλογή των υλικών και χρωματισμών καθώς και η έγκριση τους θα γίνει από την υπηρεσία επίβλεψης του έργου, ενώ η τελική επιλογή των κωδικών θα γίνει μετά από δοκιμή επί τόπου του έργου.

Ο ανάδοχος θα υποβάλλει την πρόταση εφαρμογής των τελικών χρωμάτων (κωδικοί χρωμάτων, εταιρεία παρασκευής) για έγκριση από την Υπηρεσία Επίβλεψης.

Ο Ανάδοχος θα πρέπει να μεριμνήσει για την συλλογή, φορτοεκφόρτωση και απομάκρυνση σε χώρο απόθεσης απορριμμάτων πάσης φύσεως προϊόντων κατεδαφίσεων και αποξηλώσεων, ή σε χώρο αποθήκευσης του ΕΛΜΕΠΑ για τα χρήσιμα υλικά επί παντός τύπου μεταφορικού μέσου. Στην τιμή συμπεριλαμβάνεται η δαπάνη αναμονής του μεταφορικού μέσου κατά την φόρτωση. Η εργασία θα γίνει σύμφωνα με την υπόδειξη της υπηρεσίας.

Ο Ανάδοχος θα πρέπει να πάρει όλα τα απαραίτητα μέτρα έτσι ώστε να τηρούνται όλες οι απαιτούμενες προφυλάξεις για την ασφαλή αποπεράτωση των εργασιών για τα συνεργεία του εργολάβου, για τους φοιτητές και εργαζόμενους που βρίσκονται στα κτίρια όπου θα λάβουν χώρο οι εργασίες, καθώς και να προσαρμόζεται στις καθημερινές λειτουργικές ανάγκες του Ιδρύματος.

4. ΔΟΚΙΜΕΣ – ΕΛΕΓΧΟΙ

Στις εργασίες ή εγκαταστάσεις του παρόντος έργου εφαρμόζονται οι δοκιμές που προβλέπονται από τις αντίστοιχες ΕΤΕΠ και ΠΕΤΕΠ, σύμφωνα με τις οδηγίες της εποπτεύουσας Υπηρεσίας. Σε περίπτωση αποτυχίας θα γίνεται, με μέσα και δαπάνες του αναδόχου, αποκατάσταση του προβλήματος ή αντικατάσταση με νέο του τυχόν βλαμμένου τμήματος/εξαρτήματος και σε καμία περίπτωση επιδιόρθωση εφόσον τοποθετείται ως νέο στα πλαίσια του παρόντος έργου. Οι δοκιμές θα επαναλαμβάνονται μέχρι την πλήρη συμμόρφωση.

ΤΕΧΝΙΚΗ ΠΕΡΙΓΡΑΦΗ ΟΙΚΟΔΟΜΙΚΩΝ ΚΑΙ ΗΛΕΚΤΡΟΜΗΧΑΝΟΛΟΓΙΚΩΝ ΕΡΓΑΣΙΩΝ ΘΑΛΑΜΟΥ ΑΝΑΠΤΥΞΗΣ ΦΥΤΩΝ

Γενικά

Η παρούσα τεχνική περιγραφή αναφέρεται στις εργασίες που πρέπει να πραγματοποιηθούν για την δημιουργία θαλάμου ανάπτυξης φυτών στον υπόγειο χώρο του κτιρίου K22.

Στο σκαρίφημα 1 παρουσιάζεται η διάταξη του χώρου που θα αναπτυχθεί ο θάλαμος ανάπτυξης φυτών.

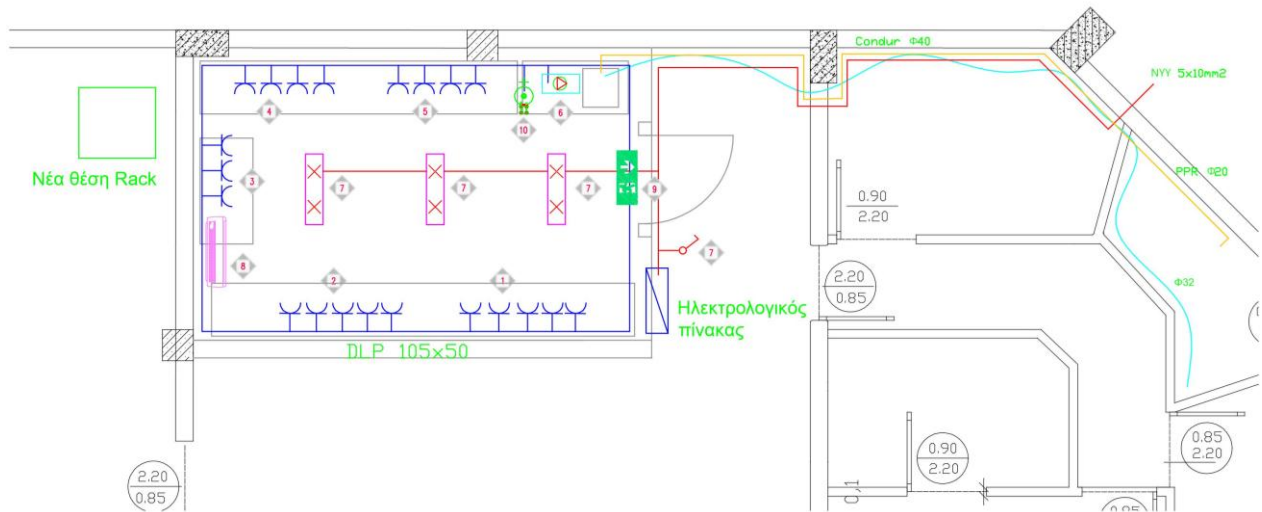

Σκαρίφημα 1: Κάτοψη θαλάμου ανάπτυξης φυτών

Δομικά στοιχεία - Οικοδομικά

Για τις ανάγκες του έργου θα πρέπει να κατασκευαστεί τοιχοποιία από ξηρά δόμησης με διπλή γυψοσανίδα πάχους 12,5mm, μεμβράνη διαχείρισης υδρατμών, τύπου Fibran Skin και μόνωση πετροβάμβακα πάχους 70mm και βάρους 100kg.

Πριν την εφαρμογή της τοχοποιίας που περιλαμβάνει την πόρτα εισόδου του θαλάμου, θα πρέπει να πραγματοποιηθεί τοποθέτηση μεταλλικού σκελετού σε διάταξη Η από κοιλοδοκό 100x100mm, για ενίσχυση και συγκράτηση της περιοχής του ανοίγματος.

Οι νέες τοιχοποιίες καθώς και οι υφιστάμενες θα πρέπει να χρωματιστούν σε σιλικονούχα βάφη τύπου Vitex Acrylan Silicon με αντίστοιχο αστάρι εφαρμογής σύμφωνα με το τεχνικό φυλλάδιο του παραγωγού.

Εγκατάσταση ύδρευσης

Κανονισμοί – Πρότυπα

Η εγκατάσταση ύδρευσης θα κατασκευασθεί σύμφωνα με τους ισχύοντες Κανονισμούς και τις Τεχνικές Οδηγίες, τις

παρακάτω ΕΤΕΠ (ΦΕΚ 2221/30-07-2012) και τα άρθρα που ακολουθούν. Σε περίπτωση ασυμφωνίας μεταξύ τους, η σειρά ισχύος είναι αυτή με την οποία αναφέρθηκαν προηγουμένως.

ΕΛΟΤ ΤΠ 1501-04-01-01-00	Συστήματα κτιριακών σωληνώσεων υπό πίεση με χαλυβδοσωλήνες με ραφή
ΕΛΟΤ ΤΠ 1501-04-01-02-00	Συστήματα κτιριακών σωληνώσεων υπό πίεση με χαλυβδοσωλήνες άνευ ραφής
ΕΛΟΤ ΤΠ 1501-04-01-03-00	Συστήματα κτιριακών σωληνώσεων υπό πίεση με χαλκοσωλήνες
ΕΛΟΤ ΤΠ 1501-04-01-04-01	Συστήματα κτιριακών σωληνώσεων υπό πίεση με σωλήνες πολυπροπυλενίου
ΕΛΟΤ ΤΠ 1501-04-01-04-02	Συστήματα κτιριακών σωληνώσεων υπό πίεση με εύκαμπτους ενισχυμένους πλαστικούς σωλήνες
ΕΛΟΤ ΤΠ 1501-04-01-05-00	Συστήματα κτιριακών σωληνώσεων υπό πίεση με χαλυβδοσωλήνες γαλβανισμένους με ραφή
ΕΛΟΤ ΤΠ 1501-04-01-06-00	Συστήματα κτιριακών σωληνώσεων υπό πίεση με χαλυβδοσωλήνες γαλβανισμένους άνευ ραφής
ΕΛΟΤ ΤΠ 1501-04-01-07-00	Συστήματα κτιριακών σωληνώσεων υπό πίεση με ανοξειδωτους Χαλυβδοσωλήνες
ΕΛΟΤ ΤΠ 1501-08-06-02-01	Δίκτυα υπό πίεση από σωλήνες u-PVC
ΕΛΟΤ ΤΠ 1501-08-07-02-01	Αντισκωριακή προστασία σιδηροκατασκευών υδραυλικών έργων
ΕΛΟΤ ΤΠ 1501-14-01-02-01	Τοπική καθαίρεση σκυροδέματος με διατήρηση του οπλισμού
ΕΛΟΤ ΤΠ 1501-14-01-02-02	Τοπική καθαίρεση σκυροδέματος χωρίς διατήρηση του οπλισμού
ΕΛΟΤ ΤΠ 1501-14-01-03-01	Διάτρηση οπλισμένου σκυροδέματος χωρίς αποκοπή του υπάρχοντος οπλισμού
ΕΛΟΤ ΤΠ 1501-14-01-03-02	Διάτρηση οπλισμένου σκυροδέματος με αποκοπή του υπάρχοντος οπλισμού
ΕΛΟΤ ΤΠ 1501-14-02-02-01	Τοπική αφαίρεση τοιχοποιίας με μηχανικά μέσα
ΕΛΟΤ ΤΠ 1501-14-02-02-02	Τοπική αφαίρεση τοιχοποιίας με εργαλεία χειρός

Είναι αποδεκτά τα υλικά που προέρχονται από βιομηχανικές μονάδες που εφαρμόζουν παραγωγική διαδικασία, πιστοποιημένη κατά ISO 9000 και ISO 14000 από διαπιστευμένο φορέα πιστοποίησης. Τα προσκομιζόμενα υλικά θα φέρουν υποχρεωτικά την επισήμανση CE της Ευρωπαϊκής Ένωσης σύμφωνα και με την ισχύουσα νομοθεσία.

Επιπρόσθετα ισχύουν :

- Κανονισμός εσωτερικών υδραυλικών εγκαταστάσεων ΒΔ 1936 ΦΕΚ 270Α
- ΤΟΤΕΕ 2411/86 (Διανομή κρύου-ζεστού νερού) και τους κανόνες της τέχνης και της εμπειρίας.
- Τεχνική Οδηγία Τεχνικού Επιμελητηρίου Ελλάδος (ΤΟΤΕΕ) 20701-1/2017: Αναλυτικές Εθνικές Προδιαγραφές Παραμέτρων για τον υπολογισμό της Ενεργειακής Απόδοσης Κτηρίων και την έκδοση του Πιστοποιητικού Ενεργειακής Απόδοσης
- Γενικός Οικοδομικός Κανονισμός (ΓΟΚ)
- Νέος Οικοδομικός Κανονισμός (ΝΟΚ)
- Κτιριοδομικός Κανονισμός
- Ερμηνευτική συγγραφή υποχρεώσεων Η/Μ έργων Ε10716/420/50 Υπουργείο Δημοσίων Έργων
- Κ. Schulz: Οικιακές εγκαταστάσεις υγιεινής
- ΕΛΟΤ EN ISO 1452: Συστήματα πλαστικών σωληνώσεων για παροχή νερού υπό πίεση από μη πλαστικοποιημένο πολυβινυλοχλωρίδιο (PVC-U)
- ΕΛΟΤ EN 12201: Σωλήνες και εξαρτήματα μεταφοράς πόσιμου νερού από πολυαιθυλένιο (PE)
- ΕΛΟΤ EN 1796: Συστήματα πλαστικών σωληνώσεων για παροχή νερού με ή χωρίς πίεση από θερμοσκληρυνόμενα πλαστικά ενισχυμένα με γυαλί (GRP) βασισμένα σε ρητίνη ακόρεστου πολυεστέρα (UP)
- ΕΛΟΤ EN ISO 15876: Συστήματα πλαστικών σωληνώσεων για εγκαταστάσεις ζεστού και κρύου νερού από

πολυβουτυλένιο (PB)

- ΕΛΟΤ 269: Συστήματα κτιριακών σωληνώσεων υπό πίεση με χαλυβδοσωλήνες με ραφή (DN 2440)
- ΕΛΟΤ 284: Συστήματα κτιριακών σωληνώσεων υπό πίεση με χαλυβδοσωλήνες με ραφή (επιψευδαργύρωση)
- ΕΛΟΤ 567: Συστήματα κτιριακών σωληνώσεων υπό πίεση με χαλυβδοσωλήνες με ραφή (εξαρτήματα σύνδεσης)
- ΕΛΟΤ 267: Συστήματα κτιριακών σωληνώσεων υπό πίεση με χαλυβδοσωλήνες με ραφή (σπείρωμα σωληνών)
- ΕΛΟΤ EN ISO 15874: Συστήματα πλαστικών σωληνώσεων για εγκαταστάσεις ζεστού και κρύου νερού από πολυπροπυλένιο (PP)
- ΕΛΟΤ EN ISO 15875: Συστήματα πλαστικών σωληνώσεων για εγκαταστάσεις ζεστού και κρύου νερού από δικτυωμένο πολυαιθυλένιο (PE-X)

Ποιότητα υλικών

Όλα τα υλικά που θα χρησιμοποιηθούν στο έργο, θα πρέπει να είναι καινούρια και τυποποιημένα προϊόντα γνωστών κατασκευαστών που ασχολούνται κανονικά με την παραγωγή τέτοιων υλικών, χωρίς ελαττώματα και να έχουν τις διαστάσεις και τα βάρη που προβλέπονται από τους κανονισμούς, όταν δεν καθορίζονται από τις προδιαγραφές.

Για τις περιπτώσεις που αναφέρονται ονόματα κατασκευαστών σημειώνονται τα εξής:

- Υλικά των αναφερόμενων κατασκευαστών που δεν είναι σύμφωνα με τις προδιαγραφές δε θα γίνονται δεκτά.
- Τα ονόματα των κατασκευαστών δεν αναφέρονται για να δεσμεύσουν την προέλευση των υλικών και μηχανημάτων αλλά να καθορίσουν το επιθυμητό επίπεδο ποιότητας, αποδόσεων και τεχνικών χαρακτηριστικών.
- Υλικά άλλων κατασκευαστών που είναι σύμφωνα με τις προδιαγραφές μπορούν να χρησιμοποιηθούν στο έργο εφόσον εγκριθούν από τη Δ/νουσα υπηρεσία.

Διαδικασία προσκομίσεως- εγκρίσεως υλικών

Κάθε υλικό υπόκειται στην έγκριση της αρμόδιας Τεχνικής Υπηρεσίας, που έχει το δικαίωμα απορρίψεως οποιουδήποτε υλικού που η ποιότητα ή τα ειδικά του χαρακτηριστικά κρίνονται όχι ικανοποιητικά ή ανεπαρκή για την εκτέλεση της εγκαταστάσεως.

Ο ανάδοχος είναι υποχρεωμένος να υποβάλλει στην αρμόδια τεχνική υπηρεσία και στον επιβλέποντα μηχανικό εικονογραφημένα έντυπα τεχνικών χαρακτηριστικών, διαγράμματα λειτουργίας και αποδόσεως, διαστασιολόγια και λοιπά στοιχεία των κατασκευαστών για όλα τα μηχανήματα, συσκευές και στοιχεία των διαφόρων εγκαταστάσεων, πριν από την παραγγελία ή προσκόμιση οποιουδήποτε μηχανήματος ή συσκευής.

Περιγραφή της εγκατάστασης ύδρευσης

Η παροχή του νερού θα ληφθεί από το υφιστάμενο δίκτυο που διέρχεται εντός του κτιρίου με την παρεμβολή των κατάλληλων εξαρτημάτων.

Αναζητήθηκε η μικρότερη διαδρομή σωληνώσεων που εξυπηρετεί τις ανάγκες του θαλάμου και παράλληλα εξασφαλίζει σταθερή ροή και πίεση σε όλο το δίκτυο. Οι θέσεις και η όδευση των σωληνώσεων παρουσιάζεται στο σκαρίφημα 2.

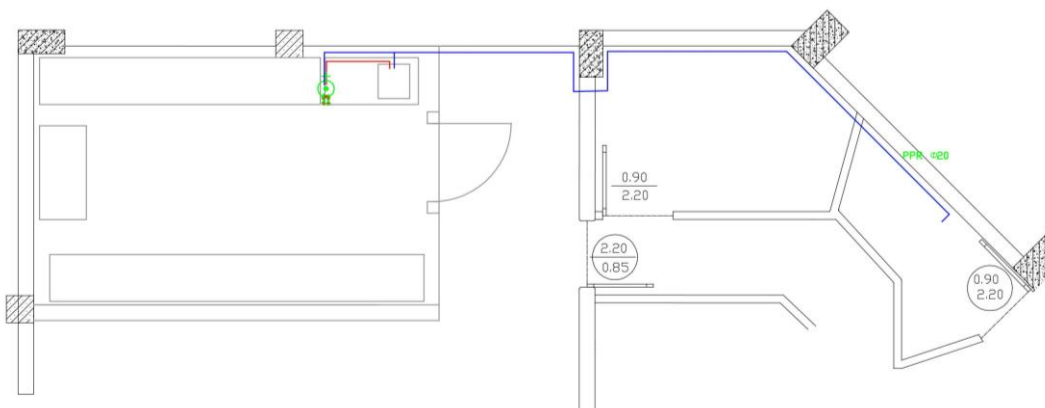

Σκαρίφημα 2: Εγκατάσταση ύδρευσης

Σωληνώσεις

Πλαστικοί σωλήνες δικτύων ύδρευσης από πολυπροπυλένιο PP-R τρίτης γενιάς PN20 SDR 7,4

Οι πλαστικές σωληνώσεις με τα εξαρτήματά τους θα είναι κατασκευασμένα από πολυπροπυλένιο PP Random, κατάλληλοι για εγκαταστάσεις ύδρευσης και για την μεταφορά πόσιμου νερού. Θα ικανοποιούν το πρότυπο ΕΛΟΤ EN ISO 15874 και θα συνοδεύονται από πιστοποιητικό καταλληλότητας που πρέπει να έχει εκδοθεί από αναγνωρισμένο φορέα πιστοποίησης της Ε.Ε. (ενδεικτικά DVGW-TZW Γερμανίας, KIWA Ολλανδίας, WRC-NSF Μεγ. Βρετανίας κλπ). Ισχύουν τα προβλεπόμενα στην ΕΤΕΠ ΕΛΟΤ ΤΠ-1501-04-01-04-01 “Συστήματα κτηριακών σωληνώσεων υπό πίεση με σωλήνες πολυπροπυλένιο”.

Το PPR είναι ουδέτερο υλικό που δεν διαβρώνεται από χημικά απόβλητα, κάνει απόσβεση θορύβων, έχει χαμηλό συντελεστή αγωγιμότητας, μικρές απώλειες τριβών, δεν είναι τοξικό, διαμορφώνεται εύκολα και είναι ελαστικό.

Η κατασκευή των σωλήνων για πίεση λειτουργίας PN20 γίνεται σύμφωνα με το DIN8077 και τα εξαρτήματα σύμφωνα με το DIN16962.

Η εγκατάσταση του συστήματος θα γίνει σύμφωνα με τις οδηγίες του κατασκευαστή τους.

Τεχνικά χαρακτηριστικά σωληνώσεων PPR:

- Ειδικό βάρος: 0,895gr/cm³
- Θερμική αγωγιμότητα: 0,24W/mK
- Ειδική θερμότητα: 2,0KJ/KgK
- Συντελεστής γραμμικής διαστολής: 1,5x10⁻⁴K⁻¹
- Καταπόνηση σε εφελκυσμό: 40N/mm²
- Σκληρότητα σε εφελκυσμό: 21N/mm²
- Επιμήκυνση σε εφελκυσμό: 800%

Εξωτερική διάμετρος	Εσωτερική διάμετρος DN	Πάχος τοιχωμάτων
mm	mm	mm
20	13,20	3,40
25	16,60	4,20
32	21,20	5,40
40	26,60	6,70
50	33,20	8,40
63	42,00	10,50
75	50,00	12,50
90	60,00	15,00
110	73,20	18,40

Όλες οι σωληνώσεις (χωνευτές ή ορατές) θα τοποθετούνται παράλληλα ή κάθετα με τις πλευρές των τοίχων, των οροφών και των ψευδοροφών. Λοξές διαδρομές χωνευτών δικτύων γενικά απαγορεύονται. Σε περίπτωση που αυτό είναι αναπόφευκτο θα γίνεται μόνο μετά από έγκριση του αρμόδιου επιβλέποντα Μηχανικού.

Η διέλευση τμημάτων δικτύων σωληνώσεων που διαπερνούν τα δάπεδα, τις οροφές ή και τοίχους θα γίνεται με προστατευτικά χιτώνια, ώστε να μην έρχονται σε επαφή με τα οικοδομικά στοιχεία. Τα χιτώνια θα είναι σωλήνες μεγαλύτερης διαμέτρου και μήκους μεγαλύτερου από το πάχος του τοίχου ή δαπέδου. Το διάκενο μεταξύ των σωλήνων θα γεμίζεται με μαστίχη.

Οι ενώσεις πλαστικών σωλήνων με χαλκοσωλήνες ή με χαλύβδινους σωλήνες ή στοιχεία (πχ. Boilers, θερμαντικά σώματα, FCUs) θα γίνονται μέσω κατάλληλων συνδέσμων και θα είναι οπωσδήποτε επισκέψιμες.

Όταν οι σωληνώσεις οδεύουν παράλληλα με άλλες εγκαταστάσεις (π.χ. διελεύσεις ισχυρών ή ασθενών ρευμάτων), θα εξασφαλίζονται επαρκείς αποστάσεις ασφαλείας μεταξύ τους, εκτός ειδικών περιπτώσεων, όπου λαμβάνονται ειδικά μέτρα διαχωρισμού μεταξύ των σωληνώσεων και των λοιπών εγκαταστάσεων, με την σύμφωνη γνώμη του επιβλέποντα Μηχανικού.

Οι άδειοι σωλήνες θα πωματίζονται στα άκρα τους μέχρι να χρησιμοποιηθούν. Τα πώματα θα είναι σταθερά αποκλειόμενης της χρήσης χαρτιού, στουπιού ή άλλων μη κατάλληλων μέσων.

Η κατασκευή των δικτύων από PPR θα γίνεται με την μέθοδο της θερμικής αυτογενή συγκόλλησης, με τη χρήση ειδικών συσκευών εγκεκριμένων από τον κατασκευαστή των σωληνώσεων στους 260°C και για χρόνο θερμικής

αυτοσυγκόλλησης σύμφωνα με τις προδιαγραφές του κατασκευαστή των σωλήνων.

Τα προς συγκόλληση τμήματα σωλήνων κόβονται σε κάθετη ως προς τον άξονα τους τομή και στην συνέχεια καθαρίζονται και στεγνώνονται επιμελώς.

Η συγκόλληση των διαφόρων διατομών θα γίνεται με τοποθέτηση στην πλάκα της συσκευής, για κάθε διατομή σωλήνα του αντίστοιχου ζεύγους μητρών (αρσενικό-θηλυκό). Οι μήτρες θα φέρουν αντικολλητική επένδυση και θα διατηρούνται καθαρές και χωρίς χτυπήματα.

Ιδιαίτερη προσοχή θα δίνεται στα ακόλουθα:

- Το κόψιμο των σωλήνων θα γίνεται με ειδικούς κόφτες, οι δε σωλήνες θα είναι στεγνοί και καθαροί στην περιοχή συγκόλλησης.
- Ο χρόνος παραμονής του σωλήνα μέσα στην μήτρα θα ακολουθεί τον πίνακα χρόνου-διατομής του κατασκευαστή.
- Το βάθος εισχώρησης του σωλήνα στην μήτρα θα είναι ανάλογο της διατομής σύμφωνα με τις οδηγίες του κατασκευαστή.
- Ο έλεγχος ή η χρήση του δικτύου μπορεί να γίνει μετά από δύο (2) ώρες τουλάχιστον από την ώρα της συγκόλλησης.

Η διαμόρφωση της σωληνώσεως θα πραγματοποιείται αποκλειστικά και μόνο με την χρήση συνδέσμων (μούφες, γωνίες, ημιγωνίες, ταν κ.λ.π.) με θερμική αυτοσυγκόλληση.

Απαγορεύεται η δημιουργία καμπυλών (εν θερμώ ή εν ψυχρώ). Για την επίτευξη ομοιογένειας και ασφάλειας στις συγκολλήσεις, δεν επιτρέπεται η θερμική αυτοσυγκόλληση σωλήνων ή εξαρτημάτων διαφορετικών υλικών, ή του ίδιου υλικού από διαφορετικό κατασκευαστικό οίκο. Στις κοχλιωτές συνδέσεις πλαστικών με ορειχάλκινα εξαρτήματα, θα αποφεύγεται η υπερβολική χρήση ταινίας Teflon (απολυόμενης της χρήσης κάνναβης), αφού τα σπειρώματα εξασφαλίζουν στεγανότητα με την κωνική μορφή τους.

Σε ότι αφορά τις εντοιχισμένες σωληνώσεις τα αυλάκια για τον εντοιχισμό, θα ανοίγονται με κάθε επιμέλεια (με παλινδρομικό, ηλεκτρικό ή πεπιεσμένου αέρα εργαλείο χειρός και σε ελάχιστες περιπτώσεις, εφόσον το επιτρέπει ο αρμόδιος επιβλέπων μηχανικός, με καλέμι και σφυρί. Απαγορεύεται η διάνοιξη οπών ή φωλεών σε οποιοδήποτε στοιχείο του φέροντος οργανισμού του κτηρίου (δοκοί, τοιχεία, υποστρώματα κ.λ.π.), χωρίς την προηγούμενη σύμφωνη γνώμη της επίβλεψης του έργου και αφού εφαρμοστούν όλα τα απαραίτητα μέτρα ενίσχυσης που θα υποδειχθούν από αυτόν.

Οι χωνευτοί σωλήνες θα τοποθετούνται προ του επιχρίσματος και σε τέτοιο βάθος, ώστε μετά την τελική στρώση οι σωλήνες να βρίσκονται τουλάχιστον 10mm κάτω από την τελική επιφάνεια του τοίχου. Αυτό επιτυγχάνεται με την κατασκευή οδηγών από επίχρισμα.

Πλαστικός σωλήνας δικτύων ύδρευσης από δικτυωμένο πολυαιθυλένιο VPE

Οι σωλήνες θα είναι κατασκευασμένοι από δικτυωμένο πολυαιθυλένιο, κατάλληλοι για εγκαταστάσεις ύδρευσης και για την μεταφορά πόσιμου νερού. Θα ικανοποιούν το πρότυπο ΕΛΟΤ EN ISO 15874 και θα συνοδεύονται από πιστοποιητικό καταλληλότητας που πρέπει να έχει εκδοθεί από αναγνωρισμένο φορέα πιστοποίησης της Ε.Ε. (ενδεικτικά DVGW-TZW Γερμανίας, KIWA Ολλανδίας, WRC-NSF Μεγ. Βρετανίας κλπ).

Ισχύουν τα προβλεπόμενα στην ΕΤΕΠ ΕΛΟΤ ΤΠ-1501-04-01-04-02 “Συστήματα κτηριακών σωληνώσεων υπό πίεση με εύκαμπτους ενισχυμένους πλαστικούς σωλήνες”.

Μονώσεις σωληνώσεων

Η θερμική μόνωση των σωλήνων ζεστού νερού χρήσης θα φέρει σήμανση CE και θα αποτελείται από αφρώδες ελαστομερές υλικό, κλειστής κυψελοειδούς δομής, μορφής εύκαμπτου σωλήνα, ενδεικτικού τύπου Armaflex ή ισοδύναμο.

Τεχνικά χαρακτηριστικά:

- Πυκνότητα 30-90kg/m³,
- Συντελεστή θερμικής αγωγιμότητας λ=0,033-0,036w/mk σε 0°C,
- Συντελεστή αντίστασης στην εισχώρηση υδρατμών μ_v ≥ 7000, κατάλληλο για θερμοκρασίες από -40°C μέχρι και +105°C.

Το κατάλληλο πάχος της θερμομόνωσης εξαρτάται από την διάμετρο του σωλήνα και την θέση εγκατάστασης σύμφωνα με την TOTEE 20701-1 και παρουσιάζεται στον επόμενο πίνακα:

Εσωτερική εγκατάσταση		Εξωτερική εγκατάσταση	
Διάμετρος σωλήνα	Πάχος μόνωσης (mm)	Διάμετρος σωλήνα	Πάχος μόνωσης (mm)
½'' έως ¾''	9	½'' έως 2''	19
1'' έως 1 ½''	11	2'' έως 4''	21
2'' έως 3''	13	>4''	25

>3''	19	
------	----	--

Στήριξη σωληνώσεων-Εξαρτήματα σύνδεσης

Οι εμφανείς σωληνώσεις θα στηρίζονται πάνω σε ειδικά διμερή στηρίγματα ή σκάλες, σύμφωνα με τα σχέδια της μελέτης. Τα διάφορα εξαρτήματα για την στερέωση των σωληνώσεων στα οικοδομικά στοιχεία, όπως π.χ. στηρίγματα τοίχου, αναρτήρες οροφής, ελάσματα αναρτήσεως ή άλλα ελάσματα, θα είναι από υλικά ανθεκτικά σε διάβρωση.

Οι κατακόρυφες σωληνώσεις θα στηρίζονται με στηρίγματα αγκυρωμένα σε σταθερά οικοδομικά στοιχεία.

Οι οριζόντιες σωληνώσεις θα στηρίζονται πάνω σε ειδικές μεταλλικές ράγες ή σιδηροδοκούς με την βοήθεια στηριγμάτων από χάλυβα, γαλβανισμένων. Η αγκύρωση στα οικοδομικά υλικά θα γίνεται με εκτονωτικά μεταλλικά βύσματα και κοχλίες. Στην περίπτωση αναρτήσεως θα χρησιμοποιηθούν μεταλλικές ράβδοι (ντίτζες) ηλεκτρολυτικά γαλβανισμένες, διατομής 6, 8, 10 ή 12 mm, ανάλογα με το συγκεκριμένο εκάστοτε φορτίο.

Στις αλλαγές διεύθυνσης θα αφήνονται τα απαραίτητα περιθώρια για την παραλαβή συστολοδιαστολών.

Ιδιαίτερη προσοχή θα δίνεται στην παραλαβή των θερμικών διαστολών που προκαλούν γραμμική επιμήκυνση των δικτύων. Το φαινόμενο των θερμικών διαστολών και συστολών θα αντιμετωπισθεί με την τοποθέτηση διαστολικών συνδέσμων στις κατάλληλες θέσεις, ή με την κατασκευή μορφών τύπου ωμέγα εφ' όσον κριθεί απαραίτητο.

Οι αποστάσεις μεταξύ των στηριγμάτων σε τριστρωματικούς σωλήνες πολυπροπυλενίου με υαλονήματα, δίνονται στον παρακάτω πίνακα:

Διαφορά Θερμοκρασία ΔΤ (0°C)	Εξωτερική διάμετρος σωλήνα D (mm)										
	20	25	32	40	50	63	75	90	110	125	160
	Απόσταση στηριγμάτων (cm)										
20	90	105	120	135	150	170	185	195	210	240	270
30	90	105	120	135	150	170	185	195	210	225	240
40	85	95	110	125	140	160	175	185	200	210	230
50	85	95	110	125	140	160	175	185	195	195	205
60	80	90	105	120	135	155	165	175	185	185	195
70	70	80	95	110	130	145	155	165	175	175	185

Σε κάθετα τοποθετημένους σωλήνες οι παραπάνω αποστάσεις πρέπει να αυξηθούν κατά 20%.

Τα εξαρτήματα θα είναι της σειράς PN 25 με βάση το DIN 16962. Με υπεύθυνη δήλωση του κατασκευαστή θα δηλώνετε ότι η πρώτη ύλη που χρησιμοποιεί για το εξάρτημα είναι της ίδιας ροής με το σωλήνα (χαμηλή ροή).

Ο σχεδιασμός σταθερών αλλά και κινούμενων στηριγμάτων θα πρέπει να γίνεται σύμφωνα με τις προδιαγραφές, όπως αυτές περιγράφονται στο αντίστοιχο τεχνικό εγχειρίδιο του κατασκευαστή των σωληνώσεων και των εξαρτημάτων.

Τα ορειγάλκινα μέρη των εξαρτημάτων θα είναι επιχρωμιωμένα, βαρέως τύπου, με σκληρότητα μικρότερη από 110 Brinell, για να αποφεύγονται τα ραγίσματα και θα φέρουν κανάλια σε σχήμα σταυρού στη βάση του ορειγάλκινου μέρους ώστε να αποφεύγεται η αποκόλληση του μετάλλου από το πλαστικό μέρος.

Το PPR θα καλύπτει το εσωτερικό μέρος των αρσενικών ορειχάλκινων ένθετων ούτως ώστε να αποφεύγετε η εναπόθεση στερεών υπολειμμάτων και να αποφεύγονται φαινόμενα ηλεκτροχημικής διάβρωσης.

Η σύνδεση των μεταλλικών μερών των εξαρτημάτων μεταξύ τους ή με άλλα ορειχάλκινα εξαρτήματα στα ζεστά νερά θα γίνεται αποκλειστικά με τεφλόν.

Οι διακόπτες, οι βαλβίδες αντεπιστροφής και τα λοιπά όργανα θα είναι ορειχάλκινα, ενώ αυτά που τοποθετούνται σε εμφανείς θέσεις θα είναι και επιχρωμιωμένα.

Οι κατακόρυφες στήλες θα διαθέτουν αυτόματα εξαεριστικά στο ψηλότερο σημείο τους. Αυτόματα εξαεριστικά θα τοποθετηθούν και σε όποιο άλλο σημείο του δικτύου απαιτηθεί.

Το δίκτυο διανομής θα οδεύει κατά κανόνα ορατό, στο ύψος των δοκών, και μόνο τα κατεβάσματα θα εντοιχίζονται.

Οι σωλήνες και τα εξαρτήματα πρέπει να καλύπτονται από Πιστοποιητικό Συμμόρφωσης, από την EBETAM, όπως ακριβώς ορίζεται από το ΦΕΚ 3346/2012, το οποίο καθορίζει τις προδιαγραφές για όλες τις εφαρμογές των πλαστικών σωλήνων και οι διατάξεις του είναι υποχρεωτικές για την Ελληνική επικράτεια.

Σφαιρικός διακόπτης (ball valve)

Οι σφαιρικοί διακόπτες θα είναι κοχλιωτής σύνδεσης, ονομαστικής πίεσης λειτουργίας 10bar, κατάλληλοι για θερμοκρασία ρευστού 80°C, σύμφωνα με τα Γερμανικά πρότυπα DIN και θα αποτελούνται από τα παρακάτω τμήματα:

- Σώμα από φωσφορούχο ορειχάλκο επιχρωμιωμένο, αντοχής σε εφελκυσμό 2000kg/cm².
- Βαλβίδα σφαιρική, ορειχάλκινη, επιχρωμιωμένη.
- Στέλεχος βαλβίδας ορειχάλκινο με ενισχυμένη βάση με TFE.
- Λαβή χαλύβδινη με πλαστικοποιημένη επένδυση ή επιχρωμιωμένη στις εμφανείς θέσεις.
- Έδρα λαβής ενισχυμένη με TFE.

Οι σφαιρικοί διακόπτες θα επιτυγχάνουν απόλυτα στεγανή διακοπή με κίνηση της χειρολαβής τους κατά 90°. Οι διακόπτες που τοποθετούνται πριν από κάθε είδος υγιεινής θα είναι "γωνιακοί" ή τύπου "καμπάνας" όπου δεν μπορούν να τοποθετηθούν γωνιακοί. Θα είναι ορειχάλκινοι, επιχρωμιωμένοι, ονομαστικής πίεσης λειτουργίας 10 atm, κατάλληλοι για θερμοκρασία ρευστού 80°C.

Βαφή Στηριγμάτων-Σωληνώσεων

Μετά το πέρας της εγκατάστασης των μεταλλικών σωληνώσεων όλα τα στηρίγματα θα απολιπαίνονται και θα προστατεύονται με δύο τουλάχιστον στρώσεις αντισκωριακής βαφής για αντοχή (M) σύμφωνα με την ΕΛΟΤ ΤΠ 1501-03-10-03-00.

Ηλεκτρικός Θερμοσίφωνας

Οι ηλεκτρικοί θερμοσίφωνες θα είναι μονοφασικοί. Θα είναι κατασκευασμένοι από γαλβανισμένη λαμαρίνα με επένδυση εμαγιέ και θα έχουν θερμική μονωση και μεταλλικό μανδύα, ο οποίος θα προστατεύει την μόνωση.

Θα φέρουν θερμοστάτη, θερμόμετρο, ενδεικτική λυχνία, ασφαλιστική βαλβίδα και γενικά όλες τις προβλεπόμενες διατάξεις.

Οι θερμοσίφωνες θα είναι εγκεκριμένοι από το Υπουργείο Βιομηχανίας και θα συνοδεύονται από όλα τα όργανα και τις διατάξεις που προβλέπονται από τους κανονισμούς.

Είδη κρουνοποιίας

Αναμκτήρας κρύου-ζεστού νερού, νεροχύτη

Θα είναι διαμέτρου Ø1/2" ορειχάλκινος, επιχρωμιωμένος, τύπου "εσωτερικής ανάμιξης", κατάλληλος για εγκατάσταση επί του νεροχύτη. Οι χειρολαβές των διακοπών θα φέρουν ενδεικτικό σήμα του προορισμού τους. Ο αναμκτήρας θα συνοδεύεται από τις ροζέτες επικάλυψης των θέσεων τοποθέτησής του. Πριν από κάθε υδραυλικό υποδοχέα θα τοποθετηθούν ευθείς ή γωνιακοί διακόπτες. Η σύνδεση των αναμκτών με τα δίκτυα κρύου και ζεστού νερού θα γίνει απ' ευθείας ή με εύκαμπτους ανοξείδωτους σωλήνες.

Έλεγχοι και δοκιμές

- Μετά την αποπεράτωση των εργασιών κατασκευής του δικτύου και των εγκαταστάσεων των έργων ύδρευσης, πρέπει αυτά να λειτουργήσουν απρόσκοπτα και να μην εμφανίσουν οποιαδήποτε διαρροή.
- Μετά την τοποθέτηση και αγκύρωση των σωληνώσεων του δικτύου ύδρευσης, προ της σύνδεσης με την κεντρική παροχή και προ της επίκωσης, θα διεξαχθεί δοκιμή στατικής πίεσης της εγκατάστασης στο σύνολό της, αφού προηγουμένως φραχθούν τα ελεύθερα άκρα των σωληνώσεων.
- Η πίεση δοκιμών θα είναι κατά 50% τουλάχιστον μεγαλύτερη από την προβλεπόμενη πίεση λειτουργίας και ποτέ μικρότερη από 12 ATU, θα τεθεί δε στο σύστημα επί 5 ώρες, ώστε να ελεγχθεί η στεγανότητα των σωληνώσεων και των συνδέσμων.
- Όλα τα όργανα εκροής δοκιμάζονται ένα προς ένα για να διαπιστωθεί αν δημιουργούν υδραυλικό πλήγμα στην

εγκατάσταση. Όσα δημιουργούν πλήγμα θεωρούνται ακατάλληλα και αντικαθίστανται με άλλο τύπο. Εάν παρουσιαστεί πλήγμα κατά την δοκιμαστική λειτουργία της εγκατάστασης που δεν οφείλεται σε όργανο εκροής, πρέπει να αποσβένεται με τοποθέτηση δοχείου με θύλακα αέρα ή άλλης ειδικής αποσβεστικής διάταξης.

- Αν κατά τις δοκιμές εμφανισθούν διαρροές ή άλλες ανωμαλίες, που οφείλονται στην κακή ποιότητα υλικού, ελαττωματικά ειδικά τεμάχια, πλημμελή κατασκευή των συνδέσεων και γενικά σε κακότεχνη εργασία ή οποιαδήποτε άλλη αιτία, ο ανάδοχος θα τις διορθώσει με αντικατάσταση του ελαττωματικού στοιχείου χωρίς καμμία επιβάρυνση του εργοδότη.
- Μετά την αποκατάσταση των ανωμαλιών θα επαναληφθούν οι δοκιμές, μέχρι να αποδειχθεί η αρτιότητα των εγκαταστάσεων.
- Μεμονωμένες επισκευές σε σωλήνες δεν θα γίνονται δεκτές, αλλά θα γίνεται αντικατάστασή τους.
- Δεν θα γίνεται επίσης δεκτή επισκευή διαρροών κοχλιωτών ενώσεων και οπών.

Εγκαταστάση αποχέτευσης

Κανονισμοί – Πρότυπα

Η εγκατάσταση αποχέτευσης θα κατασκευασθεί σύμφωνα με τους ισχύοντες Κανονισμούς και τις Τεχνικές Οδηγίες, τις παρακάτω ΕΤΕΠ (ΦΕΚ 2221/30-07-2012) και τα άρθρα που ακολουθούν. Σε περίπτωση ασυμφωνίας μεταξύ τους, η σειρά ισχύος είναι αυτή με την οποία αναφέρθηκαν προηγουμένως.

ΕΛΟΤ ΤΠ 1501-04-04-01-01	Γενικές απαιτήσεις εγκαταστάσεων οικιακών υγρών αποβλήτων
ΕΛΟΤ ΤΠ 1501-04-04-01-02	Γενικές απαιτήσεις εγκαταστάσεων μη οικιακών υγρών αποβλήτων
ΕΛΟΤ ΤΠ 1501-04-02-01-01	Συστήματα κτιριακών σωληνώσεων με ευθύγραμμους πλαστικούς σωλήνες ελεύθερης ροής
ΕΛΟΤ ΤΠ 1501-04-04-03-01	Υδραυλικοί υποδοχείς κοινοί
ΕΛΟΤ ΤΠ 1501-04-04-03-03	Βοηθητικός εξοπλισμός χώρων υγιεινής
ΕΛΟΤ ΤΠ 1501-04-04-04-01	Διατάξεις υδροσυλλογής δαπέδου με οσμοπαγίδα
ΕΛΟΤ ΤΠ 1501-04-04-04-02	Διατάξεις υδροσυλλογής δαπέδου χωρίς οσμοπαγίδα
ΕΛΟΤ ΤΠ 1501-04-04-05-02	Στόμια ελέγχου - καθαρισμού σωληνώσεων αποχέτευσης κτιρίων, εντός ή εκτός φρεατίου
ΕΛΟΤ ΤΠ 1501-08-06-02-02	Δίκτυα αποχέτευσης από σωλήνες u-PVC
ΕΛΟΤ ΤΠ 1501-14-01-02-01	Τοπική καθαίρεση σκυροδέματος με διατήρηση του οπλισμού
ΕΛΟΤ ΤΠ 1501-14-01-02-02	Τοπική καθαίρεση σκυροδέματος χωρίς διατήρηση του οπλισμού
ΕΛΟΤ ΤΠ 1501-14-01-03-01	Διάτρηση οπλισμένου σκυροδέματος χωρίς αποκοπή του υπάρχοντος οπλισμού
ΕΛΟΤ ΤΠ 1501-14-01-03-02	Διάτρηση οπλισμένου σκυροδέματος με αποκοπή του υπάρχοντος οπλισμού
ΕΛΟΤ ΤΠ 1501-14-02-02-01	Τοπική αφαίρεση τοιχοποιίας με μηχανικά μέσα
ΕΛΟΤ ΤΠ 1501-14-02-02-02	Τοπική αφαίρεση τοιχοποιίας με εργαλεία χειρός

Είναι αποδεκτά τα υλικά που προέρχονται από βιομηχανικές μονάδες που εφαρμόζουν παραγωγική διαδικασία, πιστοποιημένη κατά ISO 9000 και ISO 14000, από διαπιστευμένο φορέα πιστοποίησης. Τα προσκομιζόμενα υλικά θα φέρουν υποχρεωτικά την επισήμανση CE της Ευρωπαϊκής Ένωσης σύμφωνα με την ισχύουσα νομοθεσία.

Επιπρόσθετα ισχύουν:

- TOTEE 2412/86: Εγκαταστάσεις σε κτίρια και οικόπεδα και τους κανόνες της τέχνης και της εμπειρίας.
- Εγκύκλιος Ε1β/221/65 περί διαθέσεως λυμάτων και βιομηχανικών αποβλήτων
- Νέος Οικοδομικός Κανονισμός (ΝΟΚ)
- Κτιριοδομικός Κανονισμός
- Κ. Schulz: Οικιακές εγκαταστάσεις υγιεινής

- ΕΛΟΤ EN 1329: Συστήματα πκλαστικών σωληνώσεων για δίκτυα αποχέτευσης υγρών αποβλήτων εντός κτιριακών εγκαταστάσεων από μη πλαστικοποιημένο πολυβινυλοχλωρίδιο
- ΕΛΟΤ EN 1451: Συστήματα πλαστικών σωληνώσεων για δίκτυα αποχετεύσεων εσωτερικών χώρων από πολυπροπυλένιο (PP)
- ΕΛΟΤ EN 1453: Συστήματα πλαστικών σωληνώσεων δομημένου τοιχώματος για κτιριακές αποχετεύσεις εσωτερικών χώρων από μη πλαστικοποιημένο πολυβινυλοχλωρίδιο (PVC-U)
- ΕΛΟΤ EN 1401: Συστήματα πλαστικών σωληνώσεων υπόγειων αποχετεύσεων και αποστράγγισεων, χωρίς πίεση από μη πλαστικοποιημένο πολυβινυλοχλωρίδιο (PVC-U)
- ΕΛΟΤ EN 14364: Συστήματα πλαστικών σωληνώσεων για αποστράγγιση και αποχέτευση, με ή χωρίς πίεση από θερμοσκληρυνόμενα πλαστικά ενισχυμένα με γυαλί (GRP) βασισμένα σε ρητίνη ακόρεστου πολυεστέρα (UP)
- ΕΛΟΤ EN 13476: Συστήματα πλαστικών σωληνώσεων δομημένου τοιχώματος για υπόγεια αποστράγγιση και αποχέτευση, χωρίς πίεση από μη πλαστικοποιημένο πολυβινυλοχλωρίδιο (PVC-U), πολυαιθυλένιο (PE) και πολυπροπυλένιο (PP)
- ΕΛΟΤ EN 32-86: Νιπτήρες με σύνδεση στον τοίχο. Διαστάσεις σύνδεσης
- ΕΛΟΤ EN 3-88: Είδη υγιεινής από υαλώδη πορσελάνη. Ορισμοί, χαρακτηριστικά ποιότητας και Δοκιμασίες

Διαδικασία προσκομίσεως- εγκρίσεως υλικών

Κάθε υλικό υπόκειται στην έγκριση της αρμόδιας Τεχνικής Υπηρεσίας, που έχει το δικαίωμα απορρίψεως οποιουδήποτε υλικού που η ποιότητα ή τα ειδικά του χαρακτηριστικά κρίνονται όχι ικανοποιητικά ή ανεπαρκή για την εκτέλεση της εγκαταστάσεως.

Ο ανάδοχος είναι υποχρεωμένος να υποβάλλει στην αρμόδια τεχνική υπηρεσία και στον επιβλέποντα μηχανικό εικονογραφημένα έντυπα τεχνικών χαρακτηριστικών, διαγράμματα λειτουργίας και αποδόσεως, διαστασιολόγια και λοιπά στοιχεία των κατασκευαστών για όλα τα μηχανήματα, συσκευές και στοιχεία των διαφόρων εγκαταστάσεων, πριν από την παραγγελία ή προσκόμιση οποιουδήποτε μηχανήματος ή συσκευής.

Ποιότητα υλικών

Όλα τα υλικά που θα χρησιμοποιηθούν στο έργο, θα πρέπει να είναι καινούρια και τυποποιημένα προϊόντα γνωστών κατασκευαστών που ασχολούνται κανονικά με την παραγωγή τέτοιων υλικών, χωρίς ελαττώματα και να έχουν τις διαστάσεις και τα βάρη που προβλέπονται από τους κανονισμούς, όταν δεν καθορίζονται από τις προδιαγραφές.

Για τις περιπτώσεις που αναφέρονται ονόματα κατασκευαστών σημειώνονται τα εξής:

- Υλικά των αναφερόμενων κατασκευαστών που δεν είναι σύμφωνα με τις προδιαγραφές δε θα γίνονται δεκτά.
- Τα ονόματα των κατασκευαστών δεν αναφέρονται για να δεσμεύσουν την προέλευση των υλικών και μηχανημάτων αλλά να καθορίσουν το επιθυμητό επίπεδο ποιότητας, αποδόσεων και τεχνικών χαρακτηριστικών.
- Υλικά άλλων κατασκευαστών που είναι σύμφωνα με τις προδιαγραφές μπορούν να χρησιμοποιηθούν στο έργο εφόσον εγκριθούν από τον επιβλέποντα μηχανικό.

Περιγραφή εγκατάστασης αποχέτευσης

Σκοπός της εγκατάστασης είναι η συλλογή των λυμάτων από τη λάντζα που βρίσκεται εντός του θαλάμου. Η απορροή θα πραγματοποιείται μέσω αντλίας λυμάτων και θα οδηγείται στο πλησίον WC.

Κατά την κατασκευή του δικτύου, οι πάσης φύσεως ενώσεις και συνδέσεις των σωληνώσεων του δικτύου, θα είναι υδατοστεγείς και αεροστεγείς.

Κατά την τοποθέτηση και σύνδεση των σωλήνων μεταξύ τους, θα ακολουθούνται αυστηρά οι οδηγίες του κατασκευαστή. Επίσης θα ακολουθούνται οι οδηγίες του κατασκευαστή, κατά την σύνδεση των σωλήνων με σωλήνες από διαφορετικό υλικό.

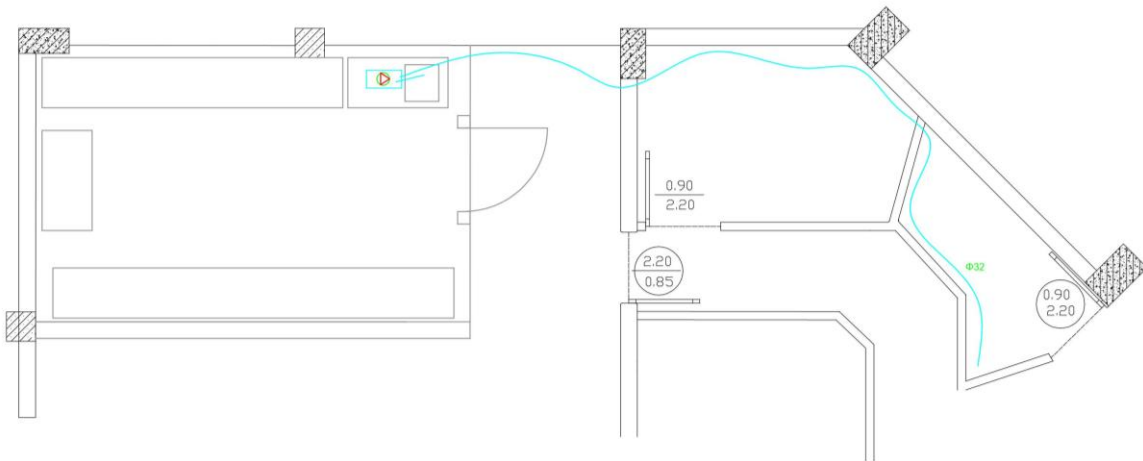

Σκαρίφημα 3: Εγκατάσταση απόχετευσης

Ελάχιστες διατομές υδραυλικών υποδοχέων

Ατομικές αποχετεύσεις υδραυλικών υποδοχέων :

- Νεροχύτης Φ 63 ή Φ 75
- Σιφώνι δαπέδου Φ 50 ή Φ 63

Μέσα στο κτίριο δεν θα χρησιμοποιηθούν φρεάτια επίσκεψης, αλλά στόμια καθαρισμού (clean outs). Τα σιφώνια δαπέδων εντός του κτιρίου θα είναι πλαστικά, με τυποποιημένες διαστάσεις.

Σωλήνες από πολυπροπυλένιο PP

Οι πλαστικές σωληνώσεις με τα εξαρτήματά τους και τα σιφώνια του δικτύου αποχέτευσης θα είναι κατασκευασμένα από αυτοσβενόμενο πολυπροπυλένιο PP ενδεικτικού τύπου VALSIR ή ισοδύναμο.

Το PP είναι ουδέτερο υλικό που δεν διαβρώνεται από μικροοργανισμούς ή χημικά απόβλητα και αποκλείει το φράξιμο των σωληνώσεων. Η κατασκευή του γίνεται σύμφωνα με το DIN19560 και το DIN4102-BI.

Η στεγανοποίηση των συνδέσεων του σωλήνα και των εξαρτημάτων γίνεται με τα ειδικά ελαστομερικά δακτυλίδια που είναι τοποθετημένα από το εργοστάσιο σε ειδικές υποδοχές στις άκρες του σωλήνα και των εξαρτημάτων. Τα δακτυλίδια αυτά θα είναι εξαιρετικής αντοχής, παραγόμενα σύμφωνα με το DIN4060.

Η εγκατάσταση του συστήματος θα γίνει σύμφωνα με τις οδηγίες του κατασκευαστή τους.

Τεχνικά χαρακτηριστικά:

- Πυκνότητα σε 23°C: +0,95gr/cm³
- Καταπόνηση σε εφελκυσμό: +44N/mm²
- Σκληρότητα σε εφελκυσμό: +15N/mm²
- Επιμήκυνση σε εφελκυσμό: +15%
- Επιμήκυνση κατά το σπάσιμο: >48%
- Συντελεστής ελαστικότητας: 1300N/mm²
- Αυτοσβενότητα: >6"

Εξωτερική διάμετρος	Εσωτερική διάμετρος	Πάχος τοιχωμάτων
mm	mm	mm
40	36,40	1,80
50	46,40	1,80
75	71,20	1,90
110	104,60	2,70

125	118,80	3,10
160	152,20	3,90

Δίκτυα υπό πίεση από σωλήνες uPVC

Οι σωλήνες θα είναι κατασκευασμένοι από μη πλαστικοποιημένο uPVC/6Atm, κατάλληλοι για εγκαταστάσεις αποχέτευσης ακαθάρτων και ομβρίων μέσα και έξω από κτήρια. Οι σωλήνες θα ικανοποιούν το πρότυπο ΕΛΟΤ EN 1452-2. Ισχύουν τα προβλεπόμενα στην ΕΤΕΠ ΕΛΟΤ ΤΠ-1501-08-06-02-01 “Δίκτυα υπό πίεση από σωλήνες uPVC”. Οι σωλήνες και τα ειδικά τεμάχια θα φέρουν σήμανση CE και θα προέρχονται από βιομηχανικές μονάδες που εφαρμόζουν παραγωγική διαδικασία κατά τα πρότυπα ISO 9000:2000 ή ISO 9001:2000 όπως αυτά αναθεωρούνται κάθε φορά.

Αντλητικό Συγκρότημα Ακαθάρτων και Ελαφρών λυμάτων

Το αντλητικό συγκρότημα αποστράγγισης ακαθάρτων νερών και ελαφρών λυμάτων θα είναι ενδ. τύπου wilo hidrainlift 3-35 ή ισοδύναμο, ειδικό για απόβλητα συσκευών νεροχύτη, σύμφωνα με το πρότυπο EN 12050-2, για τοποθέτηση με όλες τις απαιτούμενες διατάξεις διασύνδεσης και ελέγχου, αποτελούμενο από βυθιζόμενη αντλία με ενσωματωμένη δικλείδα αντεπιστροφής, φίλτρο ενεργού άνθρακα με ασφάλεια υπερχειλίσης και στόμιο κατάθλιψης. Η εγκατάσταση πρέπει να υλοποιηθεί σύμφωνα με το πρότυπο DIN 1986.

Τεχνικά χαρακτηριστικά:

- Ηλεκτρική σύνδεση 1~ 100 – 240 V, 50/60 Hz
- Θερμοκρασία υγρού +5°C έως +60°C
- Θερμοκρασία περιβάλλοντος από +5°C έως +40°C
- Βαθμός προστασίας: IP4

Στήριξη υδραυλικών υποδοχέων

Η τοποθέτηση των υδραυλικών υποδοχέων θα γίνει στις θέσεις που σημειώνονται στα σχέδια της μελέτης. Τα εξαρτήματα στερέωσης και στήριξης των διαφόρων υδραυλικών υποδοχέων πρέπει να είναι κατάλληλα για τον σκοπό αυτό, σύμφωνα με τις προδιαγραφές και τις οδηγίες του κατασκευαστή των υδραυλικών υποδοχέων. Αυτοσχέδια στηρίγματα ή άλλοι τρόποι στήριξης από αυτούς που συνιστά ο κατασκευαστής των υδραυλικών υποδοχέων δεν θα γίνουν δεκτοί.

Γενικά όλα τα επίτοιχα είδη υγιεινής, συσκευές, κλπ. θα στηρίζονται με διαμπερή στηρίγματα επί της τοιχοποιίας, οπού δεν αντενδεικνύεται αισθητικά. Ορατές βίδες, μπουλόνια, κλπ. θα είναι επιχρωμιωμένα, με εξαγωγικά παξιμάδια, ροδέλες και καλύπτρα.

Σε συμπαγή τοιχοποιία ή οπού η διαμπερή στήριξη δεν ενδείκνυται, τα στηρίγματα που θα χρησιμοποιηθούν εγκαθίστανται με μπουλόνια 6 mm κατά ελάχιστο και μεταλλικά "ούπα". Σε κυψελωτή τοιχοποιία, τα είδη προς ανάρτηση θα στηρίζονται με διαμπερή στηρίγματα και μπουλόνια των 6 mm.

Συνδέσεις υδραυλικών υποδοχέων

Η σύνδεση των υδραυλικών υποδοχέων συνήθων λυμάτων με τα δίκτυα αποχέτευσης θα γίνει με πλαστικούς σωλήνες ανάλογης διαμέτρου σύμφωνα με τα σχέδια.

Άλλα εξαρτήματα

Τάπες καθαρισμού

Σ'όλες τις συνδέσεις λεκανών WC, κατακορύφων και οριζοντίων δικτύων, αλλαγές διεύθυνσης των σωλήνων ή σε αποστάσεις ανά 20m οριζοντίων σωληνώσεων, θα τοποθετηθούν τάπες καθαρισμού από PVC ίσης διαμέτρου με την διάμετρο του σωλήνα αποχέτευσης. Οι τάπες θα τοποθετηθούν σε προσιτά σημεία, ώστε να μπορεί να γίνεται έλεγχος και καθαρισμός των σωλήνων αποχέτευσης.

Διατάξεις υδροσυλλογής δαπέδου με οσμοπαγίδα (σιφώνια)

Τα σιφώνια δαπέδου των λουτρών και λοιπών χώρων θα είναι εξ ολοκλήρου πλαστικά, με σχάρα $\varnothing 100\text{mm}$, επιχρωμιωμένη ή από ισχυρό πλαστικό. Ισχύουν τα προβλεπόμενα στην ΕΤΕΠ ΕΛΟΤ ΤΠ-1501-04-04-04-01 “Διατάξεις υδροσυλλογής δαπέδου με οσμοπαγίδα”.

Έλεγχοι και δοκιμές

Η δοκιμή στεγανότητας και απρόσκοπτης και ομαλής λειτουργίας των εγκαταστάσεων αποχέτευσης γίνεται σύμφωνα με τις διατάξεις "περί Εσωτερικών Υδραυλικών Εγκαταστάσεων" που αναφέρονται στην με αρ. 61800 του 1973

εγκύκλιο του Υπ. Συγκοινωνιών.

Το δίκτυο αποχέτευσης θα υποστεί δύο δοκιμές.

Η μία θα γίνει με νερό υπό πίεση και η άλλη με αέρα, αφού πρώτα τοποθετηθούν όλοι οι υδραυλικοί υποδοχείς. Κατά την δοκιμή με νερό κλείνονται όλα τα ανοίγματα στις σωληνώσεις εκτός ενός στην ανωτάτη στάθμη. Στη συνέχεια γεμίζει όλο το σύστημα με νερό μέχρι να υπερχειλίσει από την απόληξη του δικτύου στην ανωτάτη στάθμη. Η δοκιμή θεωρείται επιτυχημένη όταν κάθε τμήμα της εγκατάστασης δοκιμάζεται σε πίεση νερού όχι μικρότερη των 3 ΜΣΥ, η οποία θα διατηρείται σταθερή επί 30 λεπτά χωρίς να προστεθεί νέα ποσότητα νερού.

Η τελική δοκιμή γίνεται με αέρα και ελέγχεται η στεγανότητα των παγίδων. Ο αέρας εισάγεται από οποιοδήποτε κατάλληλο σημείο και διατηρείται επί 15 λεπτά σε πίεση 25 χλσ.ΣΥ. Αν δεν παρατηρηθεί οποιαδήποτε διαρροή νερού από τις παγίδες, το δίκτυο θεωρείται αεροστεγές και η δοκιμή πετυχημένη.

Αν κατά την διάρκεια των δοκιμών διαπιστωθεί οποιαδήποτε ανωμαλία, ο εργολάβος οφείλει αμέσως να την αποκαταστήσει με δικές του δαπάνες. Αν επίσης διαπιστωθεί οποιαδήποτε ζημιά σε τμήμα σωλήνα θα αντικαθίσταται αμέσως ολόκληρος ο σωλήνας.

Οι παραπάνω δοκιμές μπορούν να γίνουν τμηματικά και με την παρακάτω σειρά:

- Δοκιμή του γενικού αποχετευτικού αγωγού έξω από το κτίριο
- Δοκιμή του γενικού αποχετευτικού αγωγού μέσα στο κτίριο καθώς και του δικτύου σωληνώσεων μέχρι ύψους 3 μέτρων από το υψηλότερο σημείο του γενικού αποχετευτικού αγωγού μέσα στο κτίριο.
- Δοκιμή όλων των σωληνώσεων που πρόκειται να γίνουν αφανείς Τελική δοκιμή ολοκλήρου του συστήματος.

Δεν θα γίνονται εγκιβωτισμοί σωληνώσεων ή με οποιοδήποτε τρόπο κάλυψη των σωλήνων πριν γίνουν οι παραπάνω δοκιμές, κατά τμήματα ή στο σύνολο του έργου.

Εγκατάστασεις θέρμανσης-κλιματισμού-εξαερισμού

Κανονισμοί – Πρότυπα

Το παρόν τμήμα της Τεχνικής Περιγραφής αφορά στις απαιτήσεις για την εγκατάσταση κλιματισμού (λειτουργίες ψύξης, θέρμανσης του θαλάμου. Θα εγκατασταθεί ανεξάρτητη μονάδα κλιματισμού που θα επιτυγχάνει τις απαραίτητες εσωτερικές συνθήκες θερμοκρασίας.

Η Εγκατάσταση Θέρμανσης - Κλιματισμού θα κατασκευασθεί σύμφωνα με τους ισχύοντες Κανονισμούς και τις Τεχνικές Οδηγίες, τις παρακάτω ΕΤΕΠ (ΦΕΚ 2221/30-07-2012 και ΦΕΚ 4607/13-12-2019) και τα άρθρα που ακολουθούν. Σε περίπτωση ασυμφωνίας μεταξύ τους, η σειρά ισχύος είναι αυτή με την οποία αναφέρθηκαν προηγουμένως.

ΕΛΟΤ ΤΠ 1501-04-01-01-00	Συστήματα κτιριακών σωληνώσεων υπό πίεση με χαλυβδοσωλήνες με ραφή
ΕΛΟΤ ΤΠ 1501-04-01-02-00	Συστήματα κτιριακών σωληνώσεων υπό πίεση με χαλυβδοσωλήνες άνευ ραφής
ΕΛΟΤ ΤΠ 1501-04-01-03-00	Συστήματα κτιριακών σωληνώσεων υπό πίεση με χαλκοσωλήνες
ΕΛΟΤ ΤΠ 1501-04-01-04-02	Συστήματα κτιριακών σωληνώσεων υπό πίεση με εύκαμπτους ενισχυμένους πλαστικούς σωλήνες
ΕΛΟΤ ΤΠ 1501-04-01-05-00	Συστήματα κτιριακών σωληνώσεων υπό πίεση με χαλυβδοσωλήνες γαλβανισμένους με ραφή
ΕΛΟΤ ΤΠ 1501-04-01-06-00	Συστήματα κτιριακών σωληνώσεων υπό πίεση με χαλυβδοσωλήνες γαλβανισμένους άνευ ραφής
ΕΛΟΤ ΤΠ 1501-04-02-01-01	Συστήματα κτιριακών σωληνώσεων με ευθύγραμμους πλαστικούς σωλήνες ελεύθερης ροής
ΕΛΟΤ ΤΠ 1501-14-01-02-01	Τοπική καθαίρεση σκυροδέματος με διατήρηση του σπλισμού
ΕΛΟΤ ΤΠ 1501-14-01-02-02	Τοπική καθαίρεση σκυροδέματος χωρίς διατήρηση του σπλισμού

ΕΛΟΤ ΤΠ 1501-14-01-03-01	Διάτρηση οπλισμένου σκυροδέματος χωρίς αποκοπή του υπάρχοντος οπλισμού
ΕΛΟΤ ΤΠ 1501-14-01-03-02	Διάτρηση οπλισμένου σκυροδέματος με αποκοπή του υπάρχοντος οπλισμού
ΕΛΟΤ ΤΠ 1501-14-02-02-01	Τοπική αφαίρεση τοιχοποιίας με μηχανικά μέσα
ΕΛΟΤ ΤΠ 1501-14-02-02-02	Τοπική αφαίρεση τοιχοποιίας με εργαλεία χειρός

Είναι αποδεκτά τα υλικά που προέρχονται από βιομηχανικές μονάδες που εφαρμόζουν παραγωγική διαδικασία, πιστοποιημένη κατά ISO 9000 και ISO 14000, από διαπιστευμένο φορέα πιστοποίησης. Τα προσκομιζόμενα υλικά θα φέρουν υποχρεωτικά την επισήμανση CE της Ευρωπαϊκής Ένωσης και την ισχύουσα νομοθεσία.

Επιπρόσθετα ισχύουν:

- Τεχνική Οδηγία Τεχνικού Επιμελητηρίου Ελλάδος (TOTEE) 20701/2017 (Αναλυτικές Εθνικές Προδιαγραφές Παραμέτρων για τον Υπολογισμό της Ενεργειακής Απόδοσης των Κτηρίων και την Έκδοση του Πιστοποιητικού Ενεργειακής Απόδοσης)
- Τεχνική Οδηγία Τεχνικού Επιμελητηρίου Ελλάδος (TOTEE) 20702/2017 (Θερμοφυσικές Ιδιότητες Δομικών Υλικών και Έλεγχος της Θερμομονωτικής Επάρκειας των Κτηρίων)
- Τεχνική Οδηγία Τεχνικού Επιμελητηρίου Ελλάδος (TOTEE) 20703/2017 (Κλιματικά Δεδομένα Ελληνικών Περιοχών)
- Τεχνική Οδηγία Τεχνικού Επιμελητηρίου Ελλάδος (TOTEE) 2421/86 (Εγκαταστάσεις σε κτίρια: Δίκτυα διανομής ζεστού νερού για θέρμανση κτιριακών χώρων - Μέρος 1)
- Τεχνική Οδηγία Τεχνικού Επιμελητηρίου Ελλάδος (TOTEE) 2421/86 (Εγκαταστάσεις σε κτίρια: Δίκτυα διανομής ζεστού νερού για θέρμανση κτιριακών χώρων - Μέρος 2)
- Τεχνική Οδηγία Τεχνικού Επιμελητηρίου Ελλάδος (TOTEE) 2423/86 (Εγκαταστάσεις σε κτίρια: Κλιματισμός κτιριακών χώρων)
- Νέος Οικοδομικός Κανονισμός (NOK)
- Κτιριοδομικός Κανονισμός
- ASHRAE: Handbook of Fundamentals - Handbook of Applications - Handbook of Systems - Handbook of Equipment - Standard 55-81 - Standard 62-73 - Cooling and Heating Load Calculation Manual ASHRAE GRP 158.
- Carrier: Εγχειρίδιο Κλιματισμού - Τόμοι 1 και 2.
- Recknagel – Sprenger: Θέρμανση και Κλιματισμός – Τόμοι 1 και 2
- IEC EN 61000-6-2 / IEC EN 61000-6-4: Ηλεκτρομαγνητικές εκπομπές σε βιομηχανικό περιβάλλον
- EN 378: Ψυκτικά κυκλώματα και αντλίες θερμότητας – απαιτήσεις ασφαλείας και περιβαλλοντικής προστασίας
- UNI EN 12735: Χαλκοσωλήνες άνευ ραφής, κυκλικής διατομής για κλιματισμό και ψύξη
- UNI 1285-68: Υπολογισμός της αντίστασης των μεταλλικών σωλήνων που υπόκεινται σε εσωτερική πίεση
- EN60204-1: Ασφάλεια μηχανών - Ηλεκτρικός εξοπλισμός σε μηχανές
- LVD οδηγία: 2014/95/EC
- Οδηγία ηλεκτρομαγνητικής συμβατότητας 2014/30/EC
- Οδηγία για μηχανήματα 2006/42/EC
- PED Οδηγία σχετικά με εξοπλισμό υπό πίεση 2014/68/EC

Η εγκατάσταση θέρμανσης -αερισμού -κλιματισμού αποτελείται από:

- Δίκτυα σωληνώσεων
- Κλιματιστικές μονάδες
- Κεντρικές Κλιματιστικές Μονάδες

Η εγκατάσταση κλιματισμού θα αρχίζει από τις εξωτερικές μονάδες των αντλιών θερμότητας και θα καταλήγει στις εσωτερικές μονάδες των συστημάτων.

Κάθε εγκατάσταση αερισμού θα αρχίζει από τα στόμια προσαγωγής/απαγωγής αέρα και θα καταλήγει στα σημεία λήψης/απόρριψης αέρα στο περιβάλλον.

Ποιότητα υλικών

Όλα τα υλικά που θα χρησιμοποιηθούν στο έργο, θα πρέπει να είναι καινούρια και τυποποιημένα προϊόντα γνωστών κατασκευαστών που ασχολούνται κανονικά με την παραγωγή τέτοιων υλικών, χωρίς ελαττώματα και να έχουν τις διαστάσεις και τα βάρη που προβλέπονται από τους κανονισμούς, όταν δεν καθορίζονται από τις προδιαγραφές.

Για τις περιπτώσεις που αναφέρονται ονόματα κατασκευαστών σημειώνονται τα εξής:

- Υλικά των αναφερόμενων κατασκευαστών που δεν είναι σύμφωνα με τις προδιαγραφές δε θα γίνονται δεκτά.

- Τα ονόματα των κατασκευαστών δεν αναφέρονται για να δεσμεύσουν την προέλευση των υλικών και μηχανημάτων αλλά να καθορίσουν το επιθυμητό επίπεδο ποιότητας, αποδόσεων και τεχνικών χαρακτηριστικών.
- Υλικά άλλων κατασκευαστών που είναι σύμφωνα με τις προδιαγραφές μπορούν να χρησιμοποιηθούν στο έργο εφόσον εγκριθούν την Τεχνική υπηρεσία.

Διαδικασία προσκομίσεως- εγκρίσεως υλικών

Κάθε υλικό υπόκειται στην έγκριση της αρμόδιας Τεχνικής Υπηρεσίας, που έχει το δικαίωμα απορρίψεως οποιουδήποτε υλικού που η ποιότητα ή τα ειδικά του χαρακτηριστικά κρίνονται όχι ικανοποιητικά ή ανεπαρκή για την εκτέλεση της εγκαταστάσεως.

Ο ανάδοχος είναι υποχρεωμένος να υποβάλλει στην αρμόδια τεχνική υπηρεσία και στον επιβλέποντα μηχανικό εικονογραφημένα έντυπα τεχνικών χαρακτηριστικών, διαγράμματα λειτουργίας και αποδόσεως, διαστασιολόγια και λοιπά στοιχεία των κατασκευαστών για όλα τα μηχανήματα, συσκευές και στοιχεία των διαφόρων εγκαταστάσεων, πριν από την παραγγελία ή προσκόμιση οποιουδήποτε μηχανήματος ή συσκευής.

Περιγραφή συστήματος θέρμανσης-ψύξης

Η θέρμανση και την ψύξη του θαλάμου θα πραγματοποιείται μέσω τοπικής αντλίας θερμότητας τύπου split, ισχύος 24.000btu/hr, τύπου Gree Airy White GRC/GRCO-241QI/KAIW-N5. Η εξωτερική μονάδα θα εγκατασταθεί στην πρόσοψη του κτιρίου πλησίον αντίστοιχων κλιματιστικών μονάδων.

Το σύστημα είναι σχεδιασμένο για να προσαρμόζεται στην εκάστοτε ζήτηση φορτίων με την μέθοδο inverter. Με τον τρόπο αυτό θα επιτυγχάνεται η μέγιστη εξοικονόμηση ενέργειας προσαρμόζοντας την απόδοση και κατά συνέπεια την κατανάλωση ενέργειας του εξωτερικού μηχανήματος ανάλογα με την ζήτηση των εσωτερικών μονάδων.

Η τροφοδότηση της εσωτερικής μονάδας με ψυκτικό υγρό θα γίνεται με ψυκτικές σωληνώσεις θερμικά μονωμένες με εύκαμπτο σωληνωτό μονωτικό υλικό από αφρώδες πολυαιθυλένιο κλειστής κυψελοειδούς δομής πάχους 9mm. Στα σημεία διάτρησης των δωματίων και των εξωτερικών τοίχων θα γίνει επιμελημένη αποκατάσταση της στεγάνωσης, όπου απαιτηθεί. Η όδευση των ψυκτικών σωληνώσεων μέσα στο κτίριο θα γίνει μέσα στις ψευδοροφές, ενώ όταν οδεύουν παράλληλα περισσότερες από μία σωληνώσεις, μέσα σε μεταλλικές γαλβανισμένες σχάρες καλωδίων.

Η αποχέτευση των συμπυκνωμάτων της εσωτερικής μονάδας του συστήματος θα γίνεται με ελεύθερη ροή.

Το χρησιμοποιούμενο ψυκτικό ρευστό στις αντλίες θερμότητας θα είναι ασφαλές, "οικολογικό" και σχεδόν αζεοτροπικό (R410A ή αντίστοιχο, σαφώς εξαιρουμένου του R407c).

Πιστοποιήσεις

Όλες οι αποδόσεις των μηχανημάτων θα πιστοποιημένες από ανεξάρτητο διαπιστευμένο φορέα (π.χ. EUROVENT).

Η κάθε διάταξη που θα εγκατασταθεί θα παρουσιάζει συνολικά (εξωτερική και εσωτερικές μονάδες), σε πρότυπες συνθήκες λειτουργίας (κατηγορίας AC/A/M/R κατά EUROVENT), τις ακόλουθες ελάχιστες επιδόσεις: α) EER > 3.2 β) COP > 3.4

Ο ολικός συντελεστής ηλεκτρικής ισχύος (συνυπολογιζόμενων τόσο της φασικής απόκλισης, όσο και της παραμόρφωσης του ρεύματος από τις αρμονικές) των κλιματιστικών συσκευών δεν θα υπολείπεται των τιμών 0,80 και 0,90 για κινητήρες γραμμικής ή μη, ηλεκτρικής συμπεριφοράς, αντίστοιχα.

Εξωτερικές μονάδες συστήματος

Οι μονάδες αυτές θα:

- Καλύπτουν τις απαιτήσεις σε συνθήκες σχεδιασμού χωρίς υπερφόρτιση (δηλαδή στην ονομαστική γωνιακή ταχύτητα των ηλεκτροκινητήρων των συμπιεστών τους),
- Είναι εξοπλισμένες με τουλάχιστον ένα συμπιεστή μεταβλητών στροφών,
- Θα τοποθετηθούν στο χώρο που υποδεικνύεται στα σχέδια σε αντικραδαστική-αντισεισμική βάση με κατάλληλα περιθώρια χώρου για συντήρηση και προστατευμένες με ηχοπέτασμα-ανεμοφράκτη (εάν απαιτείται),
- Είναι κατακόρυφης ανοδικής εκροής αέρα και θα διαθέτουν αντιδιαβρωτική επίστρωση του θερμοεναλλάκτη αέρα-ψυκτικού ρευστού,
- Θα φέρουν ψυκτικό κύκλωμα με όλα τα απαραίτητα εξαρτήματα συμπεριλαμβανομένων των εξής:
 - Ηλεκτρονική διάταξη εκτόνωσης
 - Υγροδιαχωριστήρα και πιεζοστάτη αναρρόφησης
 - Ελαιοδιαχωριστήρες και πιεζοστάτες στις καταθλίψεις
 - Ενδείξεις πιέσεων-θερμοκρασιών εξάτμισης και συμπύκνωσης

Κλιματιστική μονάδα

Η εσωτερική κλιματιστική μονάδα που θα εγκατασταθεί θα:

- α) είναι τοποθετημένη εσωτερικά
 β) είναι κατάλληλης ψυκτικής καθώς και θερμαντικής απόδοσης για την κάλυψη των αντίστοιχων θερμικών φορτίων του εξυπηρετούμενου χώρου, σε συνθήκες σχεδιασμού.
 γ) τοποθετηθεί με τρόπο ώστε (και με τις κατάλληλες πρόσθετες προβλέψεις) να εξασφαλίζεται πλήρης πρόσβαση για εργασίες συντήρησης.

Δίκτυα σωληνώσεων και παρελκόμενα

Πλαστικός σωλήνας αποχετεύσεως συμπτυκνωμάτων κλιματισμού από εύκαμπτο μαλακό P.V.C. διαμέτρου Φ8 mm

Εύκαμπτοι σωλήνες πλαστικοί για την αποχέτευση συμπτυκνωμάτων των κλιματιστικών. από μαλακό Χλωριούχο Πολυβινύλιο (P-PVC) ενισχυμένος με σπείρα από σκληρό Χλωριούχο Πολυβινύλιο - (U-PVC)

- Αυτοσβηνόμενος, δεν μεταδίδει τη φλόγα.
- Κατάλληλος για εξωτερική και εσωτερική (εντοιχισμένη)
- Εσωτερικά λείος

Μονώσεις σωληνώσεων

Μόνωση σωληνώσεων εντός κτιρίου

Η θερμική μόνωση των σωλήνων κλιματισμού (προσαγωγή-επιστροφή) θα φέρει σήμανση CE και θα αποτελείται από αφρώδες ελαστομερές υλικό, κλειστής κυψελοειδούς δομής, μορφής εύκαμπτου σωλήνα, ενδεικτικού τύπου Armaflex ή ισοδύναμο.

Τεχνικά χαρακτηριστικά:

- Πυκνότητα 30-90kg/m³,
- Συντελεστή θερμικής αγωγιμότητας λ=0,033-0,036w/mk σε 0°C,
- Συντελεστή αντίστασης στην εισχώρηση υδρατμών μ_v ≥ 7000, κατάλληλο για θερμοκρασίες από -40°C μέχρι και +105°C.

Το κατάλληλο πάχος της θερμομόνωσης εξαρτάται από την διάμετρο του σωλήνα και την θέση εγκατάστασης σύμφωνα με την TOTEE 20701-1 και παρουσιάζεται στον επόμενο πίνακα:

Εσωτερική εγκατάσταση		Εξωτερική εγκατάσταση	
Διάμετρος σωλήνα	Πάχος μόνωσης (mm)	Διάμετρος σωλήνα	Πάχος μόνωσης (mm)
½'' έως ¾''	9	½'' έως 2''	19
1'' έως 1 ½''	11	2'' έως 4''	21
2'' έως 3''	13	>4''	25
>3''	19		

Οι ψυκτικές σωληνώσεις προσαγωγής και επιστροφής, θα μονωθούν για την αποφυγή απωλειών θερμότητας ή ψύχους καθώς και συμύκνωσης υδρατμών πάνω στις ψυχρές πλευρές τους.

Οι ενώσεις (διαμήκεις και εγκάρσιες) θα προστατεύονται εξωτερικά με ειδική πλαστική αυτοκόλλητη ταινία. Όλα τα δίκτυα σωληνώσεων θα μονωθούν ξεχωριστά. Γειτονικοί ή παράλληλοι σωλήνες δεν θα μονωθούν μαζί. Η μόνωση θα είναι συνεχής διαμέσου αναρτήσεων σωλήνων.

Η μόνωση θα περιλαμβάνει και όλα τα ειδικά τεμάχια, εξαρτήματα και συσκευές, με χρήση τεμαχίων μόνωσης σωλήνων μεγαλύτερης διαμέτρου και μονωτικών φύλλων του ίδιου υλικού.

Οι μονώσεις των δικτύων θα είναι σύμφωνα με το EN 13501 (Σύστημα ευρωπαϊκών κλάσεων)

Έλεγχοι και δοκιμές

Οι έλεγχοι, ρυθμίσεις και δοκιμές θα περιλαμβάνουν :

- Τον έλεγχο των εγκαταστάσεων από πλευράς συμμόρφωσης προς την μελέτη,
- Τις δοκιμές στεγανότητας των δικτύων αέρα και νερού,
- Την ρύθμιση παροχών αέρα και νερού,
- Την εξισορρόπηση όλου του συστήματος με αντικειμενικό σκοπό την παροχή των ποσοτήτων που προβλέπει η μελέτη,
- Ηλεκτρικές μετρήσεις,
- Την επαλήθευση της λειτουργίας όλων των μηχανημάτων και των αυτόματων ελέγχων, μετρήσεις στάθμης

θορύβου και δονήσεων,

- Την καταγραφή και παρουσίαση των αποτελεσμάτων.

Δοκιμή στεγανότητας σωληνώσεων

Μετά την αποπεράτωση των δικτύων σωληνώσεων και προ της τοποθέτησής (συνδέσεως) των θερμαντικών σωμάτων, κλιματιστικών μονάδων, το δίκτυο θα τεθεί υπό υδραυλική υπερπίεση σύμφωνα με τις προδιαγραφές του κατασκευαστή.

Τα πρωτόκολλα δοκιμών θα περιέχουν στήλη παρατηρήσεων, όπου ο επιβλέπων μηχανικός θα αναγράφει τις τυχόν παρατηρήσεις του, για την κατάσταση λειτουργίας του συστήματος (αλλαγές, μετατροπές ή προσθήσεις) που έγιναν ή θα πρέπει να γίνουν και πιθανά προβλήματα, λόγω ελαττωματικής λειτουργίας.

Οπτική επιθεώρηση

Θα γίνει οπτική επιθεώρηση για όλα τα δίκτυα των συστημάτων, όσον αφορά την τοποθέτηση, εγκατάσταση, ανάρτηση των σωλήνων και των εξαρτημάτων ιδιαίτερα για τις διαστάσεις των σταθερών σημείων (fixed points) και το διαχωρισμό των διαφόρων συνδέσεων, στα διάφορα τμήματα του συστήματος.

Το πρόγραμμα οπτικής επιθεώρησης καλύπτει :

- Έλεγχο της ποιοτικής κατασκευής του τύπου, του πάχους και της έντεχνης τοποθέτησης της μόνωσης των σωληνώσεων και αεραγωγών,
- Έλεγχο του αριθμού, της μορφής και της περιγραφής των πινακίδων εξοπλισμού,
- Έλεγχο των υλικών φιλτραρίσματος σε όλα τα φίλτρα, για τον τύπο και την ποσότητα,
- Κάθε άλλη απαιτούμενη επιθεώρηση για την εξασφάλιση σωστής και ασφαλή λειτουργίας των συστημάτων.

Ηλεκτρολογική εγκατάσταση ισχυρών ρευμάτων

Κανονισμοί – Πρότυπα

Η Ηλεκτρολογική Εγκατάσταση Ισχυρών Ρευμάτων θα κατασκευασθεί σύμφωνα με τους ισχύοντες Κανονισμούς και τις Τεχνικές Οδηγίες, τις παρακάτω ΕΤΕΠ (ΦΕΚ 2221/30-07-2012) και τα άρθρα που ακολουθούν. Σε περίπτωση ασυμφωνίας μεταξύ τους, η σειρά ισχύος είναι αυτή με την οποία αναφέρονται.

ΕΛΟΤ ΤΠ 1501- 04.20.01.01	Χαλύβδινες Σωληνώσεις Ηλεκτρικών Εγκαταστάσεων
ΕΛΟΤ ΤΠ 1501- 04.20.01.02	Πλαστικές Σωληνώσεις Ηλεκτρικών Εγκαταστάσεων
ΕΛΟΤ ΤΠ 1501- 04.20.01.03	Εσχάρες και Σκάλες Καλωδίων
ΕΛΟΤ ΤΠ 1501- 04.20.01.06	Πλαστικά Κανάλια Καλωδίων
ΕΛΟΤ ΤΠ 1501- 04.20.02.01	Αγωγοί – Καλώδια διανομής ενέργειας
ΕΛΟΤ ΤΠ 1501- 04.23.05.00	Συστήματα Αδιάλειπτης Παροχής (UPS)

Είναι αποδεκτά τα υλικά που προέρχονται από βιομηχανικές μονάδες που εφαρμόζουν παραγωγική διαδικασία, πιστοποιημένη κατά ISO 9000 και ISO 14000, από διαπιστευμένο φορέα πιστοποίησης.

Επιπρόσθετα ισχύουν:

- Πρότυπο ΕΛΟΤ 60364 (Απαιτήσεις για Ηλεκτρικές Εγκαταστάσεις).
- Οδηγίες ΔΕΗ, ΔΕΔΔΗΕ-ΑΔΜΗΕ
- Νέος Οικοδομικός Κανονισμός (ΝΟΚ)
- Κτιριοδομικός Κανονισμός
- ΠΡΟΤΥΠΟ ΕΛΟΤ ΗΔ 30852: Χαρακτηρισμός χρωμάτων καλωδίων (ΥΑ Φ.7.5/1816/88/04 -ΦΕΚ470 Β'5-3-04)
- ΚΥΑ ΦΑ50/12081/642/2006 - ΦΕΚ Β'/1222/5.9.2006: Θέματα Ασφάλειας των Εσωτερικών Ηλεκτρικών Εγκαταστάσεων (Ε.Η.Ε.). Καθιέρωση υποχρέωσης εγκατάστασης διατάξεων διαφορικού ρεύματος και κατασκευής θεμελιακής γείωσης.
- Κανονισμοί και οδηγίες ΔΕΗ σχετικά με την παροχή μέσης τάσης (20 KV)
- ΕΛΟΤ EN 12464-1: Φωτισμός Εσωτερικών χώρων Εργασίας.
- ΕΛΟΤ EN 1838: Φωτισμός Ασφαλείας
- IEC 61439-1: Πίνακες Χαμηλής Τάσης

- Προστασία αγωγών και καλωδίων έναντι υπερθερμάνσεως κατά VDE 0100/76
- EN 50086-2-1:1995: Κατασκευή πλαστικών σωληνών ευθύγραμμων, άκαμπτων, διαμορφώσιμων ή εύκαμπτων και εξαρτημάτων αυτών από υλικό ελεύθερων αλογόνων
- EN 50085-1:1997: Κατασκευή πλαστικών σωληνών ευθύγραμμων, άκαμπτων, διαμορφώσιμων ή εύκαμπτων και εξαρτημάτων αυτών από υλικό ελεύθερων αλογόνων
- ΕΛΟΤ EN 60423-98: Κατασκευή πλαστικών σωληνών ευθύγραμμων, άκαμπτων, διαμορφώσιμων ή εύκαμπτων και εξαρτημάτων αυτών από υλικό ελεύθερων αλογόνων
- ΕΛΟΤ EN 50086.1: Κατασκευή σωληνώσεων κυματοειδείς (σπирάλ), διαφορφώσιμων και εύκαμπτων καθώς και εξαρτήματα αυτών
- EN 50086-2-2:1998: Κατασκευή σωληνώσεων κυματοειδείς (σπирάλ), διαφορφώσιμων και εύκαμπτων καθώς και εξαρτήματα αυτών
- EN 50086-2-3:1998: Κατασκευή σωληνώσεων κυματοειδείς (σπирάλ), διαφορφώσιμων και εύκαμπτων καθώς και εξαρτήματα αυτών
- ΕΛΟΤ EN 60423: Κατασκευή σωληνώσεων κυματοειδείς (σπирάλ), διαφορφώσιμων και εύκαμπτων καθώς και εξαρτήματα αυτών
- EN 50086-2-1:1995: Συστήματα εγκατάστασης καλωδίων σε κιβώτια και συστήματα εγκατάστασης καλωδίων σε σωλήνες για ηλεκτρικές εγκαταστάσεις - Μέρος 1: Γενικές απαιτήσεις
- EN 50085-1:1997: Συστήματα εγκατάστασης καλωδίων σε κιβώτια και συστήματα εγκατάστασης καλωδίων σε σωλήνες για ηλεκτρικές εγκαταστάσεις - Μέρος 1: Γενικές απαιτήσεις
- EN 50086-2-2:1998: Συστήματα σωλήνων για διαχείριση καλωδίων - Μέρος 2-2: Ειδικές απαιτήσεις για συστήματα διαμορφώσιμων σωλήνων
- EN 50086-2-3:1998: Συστήματα σωλήνων για διαχείριση καλωδίων - Μέρος 2-3: Ειδικές απαιτήσεις για συστήματα εύκαμπτων σωλήνων
- EN 60423: Σωλήνες ηλεκτρικών εγκαταστάσεων - Εξωτερικές διάμετροι σωλήνων για ηλεκτρικές εγκαταστάσεις και σπειρώματα σωλήνων και εξαρτημάτων
- IEC 60614-1:1994-03: Σωλήνες για ηλεκτρικές εγκαταστάσεις - Προδιαγραφές - Μέρος 1: Γενικές απαιτήσεις
- IEC 60614-2-5:1992-11: Σωλήνες για ηλεκτρικές εγκαταστάσεις - Προδιαγραφές - Μέρος 1: Γενικές απαιτήσεις
- IEC 60614-2-5:1992-11: Σωλήνες για ηλεκτρικές εγκαταστάσεις - Προδιαγραφές - Μέρος 2: Ειδικές προδιαγραφές για σωλήνες - Εύκαμπτοι σωλήνες
- EN 50086-2-1:1995: Συστήματα σωλήνων για διαχείριση καλωδίων - Μέρος 2-1: Ειδικές απαιτήσεις για συστήματα άκαμπτων σωλήνων
- EN 50085-1:1997: Συστήματα εγκατάστασης καλωδίων σε κιβώτια και συστήματα εγκατάστασης καλωδίων σε σωλήνες για ηλεκτρικές εγκαταστάσεις - Μέρος 1: Γενικές απαιτήσεις
- EN 50086-2-2:1998: Συστήματα σωλήνων για διαχείριση καλωδίων - Μέρος 2-2: Ειδικές απαιτήσεις για συστήματα διαμορφώσιμων σωλήνων
- EN 50086-2-3:1998: Συστήματα σωλήνων για διαχείριση καλωδίων - Μέρος 2-3: Ειδικές απαιτήσεις για συστήματα εύκαμπτων σωλήνων
- EN 50086.02.04/A1-01: Συστήματα σωλήνων για ηλεκτρικές εγκαταστάσεις – Μέρος 2-4: Ειδικές απαιτήσεις για συστήματα σωλήνων θαμμένων στο έδαφος.
- IEC 60670: Κουτιά διακλαδώσεων και οργάνων διακοπής
- EN 60439-1: Κατασκευή ηλεκτρολογικού πίνακα
- IEC 60529: Βαθμός προστασίας ηλεκτρολογικού πίνακα
- DIN 49510-49523: Βάση ασφαλείας συντηκτικών ασφαλείων
- DIN 49523: Βάση ασφαλείας συντηκτικών ασφαλείων
- DIN 49360: Πώμα ασφαλείας και φυσίγγιο συντηκτικών ασφαλείων
- DIN 49514: Πώμα ασφαλείας συντηκτικών ασφαλείων
- DIN 49515: Συντηκτικό φυσίγγιο ασφαλείων
- VDE 0635-0636: Συντηκτικό φυσίγγιο ασφαλείων
- DIN 43620: Μαχαιρωτές ασφάλειες
- IEC 157-1: Μικροαυτόματοι
- IEC 60947-2: Μικροαυτόματοι
- IEC 60898: Μικροαυτόματοι
- VDE 0641: Μικροαυτόματοι
- IEC 60947-3: Διακόπτες Χειρισμών από πίνακα (ραγοδιακόπτες φορτίου)
- DIN VDE 0660: Διακόπτες Χειρισμών από πίνακα (ραγοδιακόπτες φορτίου)
- DIN VDE 0633: Κατασκευή διακοπών χειρισμών από πίνακα (ραγοδιακόπτες φορτίου)

- IEC 60947/1,3: Διακόπτες Φορτίου με περιστροφικό χειριστήριο πάνω στο διακόπτη
- IEC 408: Διακόπτες Φορτίου με περιστροφικό χειριστήριο πάνω στο διακόπτη
- VDE 0660: Διακόπτες Φορτίου με περιστροφικό χειριστήριο πάνω στο διακόπτη
- VDE 0113: Διακόπτες Φορτίου με περιστροφικό χειριστήριο πάνω στο διακόπτη
- VDE 0664: Κατασκευή αυτόματου διακόπτη διαφυγής έντασης
- DIN 46277/3: Στερέωση σε μπάρα αυτόματου διακόπτη διαφυγής έντασης
- IEC 947-1: Τηλεχειριζόμενοι διακόπτες (ρελέ) 9A έως 95A (AC-3)
- IEC 947-4: Τηλεχειριζόμενοι διακόπτες (ρελέ) 9A έως 95A (AC-3)
- VDE 0660: Τηλεχειριζόμενοι διακόπτες (ρελέ) 9A έως 95A (AC-3)
- BS 5424: Τηλεχειριζόμενοι διακόπτες (ρελέ) 9A έως 95A (AC-3)
- NFC 63-110: Τηλεχειριζόμενοι διακόπτες (ρελέ) 9A έως 95A (AC-3)
- IEC 947-1: Βοηθητικοί τηλεχειριζόμενοι διακόπτες (βοηθητικά ρελέ)
- VDE 0660: Βοηθητικοί τηλεχειριζόμενοι διακόπτες (βοηθητικά ρελέ)
- BS 4794: Βοηθητικοί τηλεχειριζόμενοι διακόπτες (βοηθητικά ρελέ)
- NFC 63-140: Βοηθητικοί τηλεχειριζόμενοι διακόπτες (βοηθητικά ρελέ)
- IEC 947-1: Ρελέ Θερμικής προστασίας (Θερμικά 0,1 έως 93 A)
- IEC 947-4: Ρελέ Θερμικής προστασίας (Θερμικά 0,1 έως 93 A)
- NFC 63-650: Ρελέ Θερμικής προστασίας (Θερμικά 0,1 έως 93 A)
- VDE 0660: Ρελέ Θερμικής προστασίας (Θερμικά 0,1 έως 93 A)
- IEC 947-4: Κλάσεις ενεργοποίησης ρελέ Θερμικής προστασίας (Θερμικά 0,1 έως 93 A)
- IEC 947-4-1: Τηλεχειριζόμενοι διακόπτες ράγας (τηλεδιακόπτες) κυκλωμάτων φωτισμού ή μικρών επαγωγικών φορτίων
- DIN VDE 0637: Αυτόματοι διακόπτες επαναφοράς (ρελέ καστανίας)
- DIN 43880: Αυτόματοι διακόπτες επαναφοράς (ρελέ καστανίας)
- IEC 99-1: Αλεξικέραυνο κρουστικών ατμοσφαιρικών υπερτάσεων
- VDE 110: Κατασκευή αυτόματων διακοπών προστασίας κινητήρων με ρυθμιζόμενη θερμική και μαγνητική προστασία (motor starters)
- DIN VDE 0660: Κατασκευή αυτόματων διακοπών προστασίας κινητήρων με ρυθμιζόμενη θερμική και μαγνητική προστασία (motor starters)
- IEC 60947-1: Κατασκευή αυτόματων διακοπών προστασίας κινητήρων με ρυθμιζόμενη θερμική και μαγνητική προστασία (motor starters)
- IEC 60947-2: Κατασκευή αυτόματων διακοπών προστασίας κινητήρων με ρυθμιζόμενη θερμική και μαγνητική προστασία (motor starters)
- IEC 60947-4-1: Κατασκευή αυτόματων διακοπών προστασίας κινητήρων με ρυθμιζόμενη θερμική και μαγνητική προστασία (motor starters)
- IEC 60947-5-1: Κατασκευή αυτόματων διακοπών προστασίας κινητήρων με ρυθμιζόμενη θερμική και μαγνητική προστασία (motor starters)
- ΕΛΟΤ 563.3: Αγωγοί τύπου HO7V-U ή HO7V-R ή HO7V-K (πρώην NYA)
- VDE 0250: Αγωγοί τύπου HO7V-U ή HO7V-R ή HO7V-K (πρώην NYA)
- VDE 0281: Αγωγοί τύπου HO7V-U ή HO7V-R ή HO7V-K (πρώην NYA)
- DIN 47702: Αγωγοί τύπου HO7V-U ή HO7V-R ή HO7V-K (πρώην NYA)
- ΕΛΟΤ 563.4: Καλώδια τύπου HO5VV-U ή R, AO5VV-U ή R (πρώην NYM)
- VDE 0250: Καλώδια τύπου HO5VV-U ή R, AO5VV-U ή R (πρώην NYM)
- DIN 47702: Καλώδια τύπου HO5VV-U ή R, AO5VV-U ή R (πρώην NYM)
- ΕΛΟΤ 843: Καλώδια τύπου J1VV (πρώην NYY)
- VDE 0271: Καλώδια τύπου J1VV (πρώην NYY)
- ΕΛΟΤ 843: Καλώδια τηλεχειρισμού τύπου NYY
- VDE 0271: Καλώδια τηλεχειρισμού τύπου NYY

Τα προσκομιζόμενα υλικά θα φέρουν υποχρεωτικά την επισήμανση CE της Ευρωπαϊκής Ένωσης.

Η εγκατάσταση περιλαμβάνει την εγκατάσταση παροχής και διανομής ηλεκτρικής ενέργειας, την εγκατάσταση φωτισμού εσωτερικών και την εγκατάσταση ρευματοδοτών.

Ποιότητα υλικών

Όλα τα υλικά που θα χρησιμοποιηθούν στο έργο, θα πρέπει να είναι καινούρια και τυποποιημένα προϊόντα γνωστών κατασκευαστών που ασχολούνται κανονικά με την παραγωγή τέτοιων υλικών, χωρίς ελαττώματα και να έχουν τις

διαστάσεις και τα βάρη που προβλέπονται από τους κανονισμούς, όταν δεν καθορίζονται από τις προδιαγραφές. Για τις περιπτώσεις που αναφέρονται ονόματα κατασκευαστών σημειώνονται τα εξής:

- Υλικά των αναφερόμενων κατασκευαστών που δεν είναι σύμφωνα με τις προδιαγραφές δε θα γίνονται δεκτά.
- Τα ονόματα των κατασκευαστών δεν αναφέρονται για να δεσμεύσουν την προέλευση των υλικών και μηχανημάτων αλλά να καθορίσουν το επιθυμητό επίπεδο ποιότητας, αποδόσεων και τεχνικών χαρακτηριστικών.
- Υλικά άλλων κατασκευαστών που είναι σύμφωνα με τις προδιαγραφές μπορούν να χρησιμοποιηθούν στο έργο εφόσον εγκριθούν από τον επιβλέποντα μηχανικό.

Διαδικασία προσκομίσεως- εγκρίσεως υλικών

Κάθε υλικό υπόκειται στην έγκριση της αρμόδιας Τεχνικής Υπηρεσίας, που έχει το δικαίωμα απορρίψεως οποιουδήποτε υλικού που η ποιότητα ή τα ειδικά του χαρακτηριστικά κρίνονται όχι ικανοποιητικά ή ανεπαρκή για την εκτέλεση της εγκαταστάσεως.

Ο ανάδοχος είναι υποχρεωμένος να υποβάλλει στην αρμόδια τεχνική υπηρεσία και στον επιβλέποντα μηχανικό εικονογραφημένα έντυπα τεχνικών χαρακτηριστικών, διαγράμματα λειτουργίας και αποδόσεως, διαστασιολόγια και λοιπά στοιχεία των κατασκευαστών για όλα τα μηχανήματα, συσκευές και στοιχεία των διαφόρων εγκαταστάσεων, πριν από την παραγγελία ή προσκόμιση οποιουδήποτε μηχανήματος ή συσκευής.

Περιγραφή της ηλεκτρολογικής εγκατάστασης ισχυρών ρευμάτων

Η ηλεκτρική τροφοδοσία των φορτίων του θαλάμου θα πραγματοποιηθεί από νέο ηλεκτρικό πίνακα που θα εγκατασταθεί στην είσοδο του θαλάμου, σύμφωνα με τα σκαρίφημα 4.

Το παροχικό καλώδιο θα τροφοδοτηθεί από το πλησίον κεντρικό πεδίο του κτιρίου με την απαιτούμενη προσθήκη του διακοπτικού και ασφαλιστικού ραγοϋλικού.

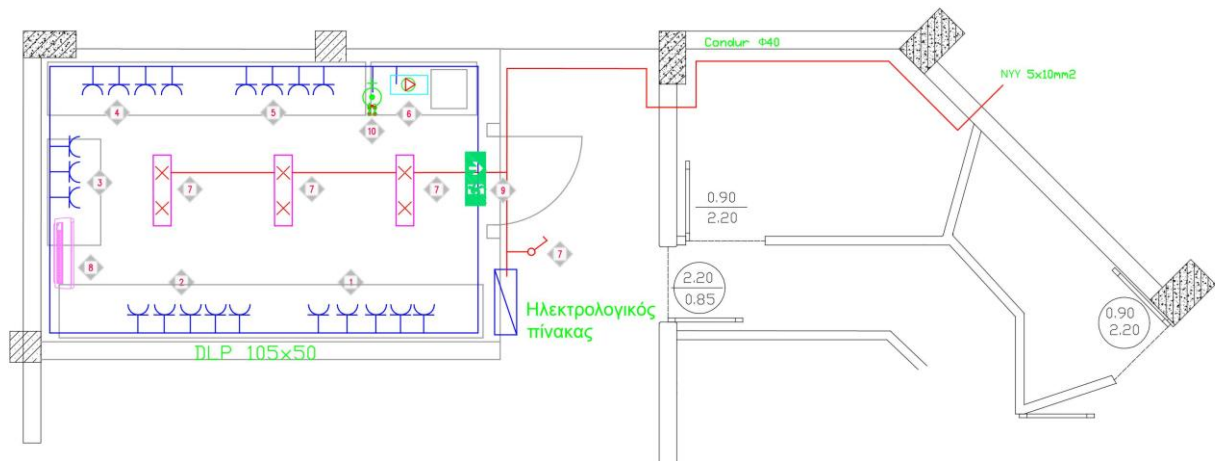

Σκαρίφημα 4: Κάτοψη ισχυρών ρευμάτων

Παροχές πινάκων

Οι ηλεκτρολογικοί πίνακες θα τροφοδοτηθούν από τους υφιστάμενο κεντρικό πίνακα. Τα καλώδια θα οδεύουν από τον κεντρικό πίνακα στον υποπίνακα μέσω σωλήνας τύπου Condur κατάλληλης διατομής.

Σωληνώσεις

Για την κατασκευή των δικτύων σωληνώσεων θα χρησιμοποιηθούν :

- Πλαστικοί ηλεκτρολογικοί σωλήνες PVC
- Τα μεγέθη των σωλήνων, ανάλογα με τη διατομή του καλωδίου δίνονται στον ακόλουθο πίνακα:

Καλώδια	Σωλήνας
3x1.5 mm	Φ 13.5mm
3x2.5 mm, 5x1.5 mm	Φ 16 mm
3x4 mm, 5x2.5 mm	Φ 21 η Φ 23mm
3x6 mm, 5x4 mm	Φ 21 η Φ 23mm
3x10 mm, 5x6 mm	Φ 29mm

3x16 mm, 5x10 mm	Φ 36mm
------------------	--------

Οι οριζόντιες διαδρομές σωληνώσεων θα βρίσκονται κατά το δυνατόν σε ύψος μεγαλύτερο από 2,5μ, όπου απαιτείται η χρήση τους.

Πλαστικές σωληνώσεις ηλεκτρικών εγκαταστάσεων

Ισχύουν τα προβλεπόμενα στην ΕΤΕΠ ΕΛΟΤ ΤΠ-1501-04-20-01-02 “Πλαστικές σωληνώσεις ηλεκτρικών εγκαταστάσεων”.

Πλαστικά κανάλια καλωδίων

Ισχύουν τα προβλεπόμενα στην ΕΤΕΠ ΕΛΟΤ ΤΠ-1501-04-20-01-06 “Πλαστικά κανάλια καλωδίων”.

Κουτιά διακλάδωσης

Τα κουτιά διακλάδωσης θα είναι κυκλικά ή τετραγωνικά ή ορθογωνικά και κατάλληλα για τον τύπο του σωλήνα ή του καλωδίου, για τον οποίο χρησιμοποιούνται.

Τα πλαστικά κουτιά θα είναι από άκαυστο υλικό.

Καλωδιώσεις

Ισχύουν τα προβλεπόμενα στην ΕΤΕΠ ΕΛΟΤ ΤΠ-1501-04-20-02-01 “Αγωγοί-καλώδια διανομής ενέργειας”.

Οι τύποι των καλωδίων που θα χρησιμοποιηθούν κατά περίπτωση θα είναι καλώδια τύπου J1VV (ΤΥΠΟΣ ΚΑΤΑ VDE NYY) , για τροφοδοσίες μηχανημάτων, υποπινάκων, για τις υπεδάφειες οδεύσεις και για όλες τις παροχές των εσωτερικών, καλώδια τύπου H05VV (ΤΥΠΟΣ ΚΑΤΑ VDE NYM).

Ηλεκτρικοί πίνακες

Θα τοποθετηθούν ηλεκτρικοί πίνακες σύμφωνα με τα συνημμένα σχέδια. Η κατασκευή των πινάκων πρέπει να είναι τέτοια, ώστε τα διάφορα όργανα και συσκευές να είναι εύκολα προσιτά μετά την αφαίρεση των καλυμμάτων και τοποθετημένα σε κανονικές αποστάσεις μεταξύ τους, ώστε να εξασφαλίζεται η άνετη αφαίρεση, επισκευή και επανατοποθέτησή τους χωρίς να μεταβάλλεται η κατάσταση των γειτονικών οργάνων.

Η εσωτερική διανομή θα γίνεται με μπάρες από ηλεκτρολυτικό χαλκό κατάλληλης ορθογωνικής διατομής και επιτρεπόμενης έντασης συνεχούς λειτουργίας, τουλάχιστον ίσης με την ονομαστική ένταση του γενικού διακόπτη.

Οι μπάρες των τριών φάσεων θα είναι στο πάνω μέρος των πινάκων, ενώ του ουδέτερου και της "γης" στο κάτω μέρος των πινάκων και θα έχουν διατομή την μισή εκείνης των φάσεων.

Σε στάθμη βραχυκυκλώματος θα είναι τουλάχιστον ίση με την αναγραφόμενη σε κάθε πίνακα και όχι μικρότερη από 6 kA, η ανύψωση θερμοκρασίας των ζυγών και η μηχανική τους αντοχή συνδυαζόμενη και με εκείνη των μονωτήρων στήριξης θα πρέπει να βρίσκεται στα όρια που προβλέπουν οι κανονισμοί.

Η συναρμολόγηση, η εσωτερική συνδεσμολογία και η δοκιμή των πινάκων θα πρέπει απαραίτητα να ολοκληρωθεί στο εργοστάσιο κατασκευής τους. Στον τόπο του έργου απαγορεύεται να γίνει οποιαδήποτε εργασία σχετικά με τις παραπάνω.

Οι συνδέσεις των διαφόρων καλωδίων ή αγωγών με τα όργανα του πίνακα θα γίνει με τη βοήθεια των κατάλληλων για κάθε περίπτωση ακροδεκτών.

Η σύνδεση των εισερχόμενων και απερχόμενων γραμμών θα γίνει σε κατάλληλες αριθμημένες κλέμμες (τρεις φάσεις, ουδέτερος και γείωση).

Η σύνδεση των αναχωρήσεων στις μπάρες θα γίνει με ειδικούς σφιγκτήρες ή ειδικά εξαρτήματα.

Όλοι οι πίνακες Χ.Τ. θα είναι επισκέψιμοι και επιθεωρήσιμοι από μπροστά.

Όλοι οι διακόπτες με χειριστήρια θα είναι αιωρούμενου τύπου δηλ. χωριστά το σώμα του διακόπτη με τον μοχλό χειρισμού και χωριστά η χειρολαβή, ώστε όταν ανοίγουμε την πόρτα του πίνακα ή αφαιρούμε το κάλυμμα ενός κιβωτίου του πίνακα να μην χρειάζεται καμία επέμβαση στον διακόπτη.

Σε αυτή την περίπτωση η χειρολαβή του διακόπτη παραμένει πάνω στην πόρτα ή στο κάλυμμα του κιβωτίου του πίνακα.

Οι μικροαυτόματοι θα είναι επισκέψιμοι μέσω ειδικών θυρίδων που θα εξασφαλίζουν τον ίδιο βαθμό προστασίας με τον υπόλοιπο πίνακα.

Οι πόρτες και οι μετωπικές πλάκες των πινάκων θα είναι μεταλλικές της αυτής κατασκευής με το υπόλοιπο σώμα του πίνακα και θα φέρουν :

- Κλείστρο ειδικό για πίνακες (μεταλλικό) το οποίο θα είναι όμοιο για όλους τους πίνακες του έργου (PAS PARTOUT).
- Ειδικούς μεντεσέδες (μεταλλικούς) για πίνακες.
- Κατάλληλη θήκη από διαφανές πλαστικό στην εσωτερική πλευρά της πόρτας για την τοποθέτηση των σχεδίων του πίνακα.

- Ακροδέκτη γείωσης.

Κάθε πίνακας θα έχει εφεδρικό χώρο και υλικά για 20% των απαιτήσεων της μελέτης για μελλοντική επέκταση.

Η είσοδος στον πίνακα κάθε καλωδίου θα γίνεται με μεταλλικούς στυπιοθλήπτες κατάλληλης διαμέτρου.

Κάθε πίνακας θα συνοδεύεται και από τα παρακάτω βοηθητικά εξαρτήματα, ανταλλακτικά, σχέδια κλπ. τα οποία θα παραδοθούν πριν τη βεβαίωση περάτωσης:

- Μια πλήρη σειρά διαγραμμάτων, λειτουργικών, κατασκευαστικών και μονογραμμικών σχεδίων του πίνακα.
- Κατάλογο ανταλλακτικών και καταλόγους των κατασκευαστών των διαφόρων συσκευών του πίνακα.
- Οδηγίες λειτουργίας, ρύθμισης και συντήρησης.

Οι πίνακες διανομής μεταξύ των άλλων θα περιλαμβάνουν:

- Γενικό διακόπτη
- Γενική ασφάλεια
- Ηλεκτρονόμο διαφυγής 30mA, τύπου A
- Ενδεικτική λυχνία λειτουργίας

Υλικά πινάκων

Οι συσκευές προστασίας θα πρέπει να είναι τύπου ράγας (DIN profile). Για την διατήρηση της καλύτερης αναλογίας κόστους/απόδοσης μεταξύ αδιάλειπτης λειτουργίας και ασφάλειας, όλες οι συσκευές θα πρέπει να είναι από την ίδια σειρά προϊόντων και από τον ίδιο κατασκευαστή.

- Γενικοί διακόπτες εισόδου, αυτόματοι διακόπτες εισόδου
- Μικροαυτόματοι διακόπτες
- Διακόπτες διαρροής

Οι ακόλουθες προδιαγραφές πρέπει να πληρούνται τόσο από τους διακόπτες διαρροής όσο και από τους μικροαυτόματους διακόπτες.

Οι συσκευές προστασίας θα πρέπει να είναι κατάλληλες για λειτουργία σε απαιτητικές εφαρμογές και σ' αυτή την περίπτωση, ο κατασκευαστής πρέπει να εγγυάται τα ακόλουθα επίπεδα επιδόσεων:

- Καταλληλότητα για απομόνωση
- Ονομαστική τάση μόνωσης : 500 V
- Βαθμός ρύπανσης : 3
- Ονομαστική τάση κρουστικής αντοχής : 6 kV

Για εξασφάλιση της μεγαλύτερης δυνατής διάρκειας ζωής, οι μηχανισμοί ζεύξης πρέπει να είναι σχεδιασμένοι να κάνουν την ταχύτητα κλεισίματος της επαφής πλήρως ανεξάρτητη από την ενέργεια του χειριστή.

Οι θέσεις της επαφής πρέπει να σηματοδοτούνται με σαφήνεια στην πρόσοψη των συσκευών και να υπάρχει η σήμανση:

- "I – ON", συμβολίζοντας κλειστές επαφές συσκευής, κύκλωμα ενεργοποιημένο,
- "O – OFF", με πράσινο φόντο, συμβολίζοντας ανοικτές επαφές συσκευής, κύκλωμα σε απόζευξη.

Για την ασφάλεια μη ειδικευμένου προσωπικού, τα προσβάσιμα μέρη των συσκευών, όταν είναι μέσα σε κατάλληλο πίνακα, πρέπει να έχουν:

- Βαθμό προστασίας IP40 (κατά IEC 60529)
- Μόνωση κλάσης II (κατά IEC 60364).

Οι συσκευές προστασίας πρέπει όλες να παρέχουν μια ξεχωριστή σηματοδότηση, που να δίνει τη δυνατότητα διάγνωσης του λόγου για τη θέση OFF: χειροκίνητη λειτουργία ή αφόπλιση λόγω σφάλματος.

Μικροαυτόματοι

Οι μικροαυτόματοι (MCB) θα πρέπει να συμμορφώνονται με το διεθνές πρότυπο IEC 60898 / Ευρωπαϊκό πρότυπο EN 60898 και EN 60947. Η συμμόρφωση με τα πρότυπα θα πρέπει να πιστοποιείται από διαπιστευμένο οργανισμό και η σήμανση ποιότητάς του πρέπει να είναι ορατή πάνω στις συσκευές.

Οι μικροαυτόματοι θα είναι εφοδιασμένοι με θερμικά και μαγνητικά στοιχεία, ώστε αυτόματα να διακόπτουν μέσες υπερφορτίσεις σχετικά μεγάλης διάρκειας και βραχυκυκλώματα.

Οι μικροαυτόματοι, που θα χρησιμοποιηθούν, θα πρέπει να έχουν ισχύ διακοπής μεγαλύτερη ή ίση από τη στάθμη βραχυκυκλώματος στον πίνακα που χρησιμοποιούνται και κατ'ελάχιστον 6 kA, θα είναι τύπου "Περιορισμού έντασης" και όχι "μηδενικού σημείου".

Ασφάλειες

Οι ασφάλειες και οι βάσεις αυτών θα είναι για εντάσεις έως και 63A απο πορσελάνη, συντηκτικές, κοχλιωτής βάσης και πόματος, κατα DIN 49360 και 49515.

Οι ασφάλειες αυτές θα είναι βραδείας τήξεως εκτός εάν άλλως ρητώς αναφέρεται.

Οι ασφάλειες άνω των 80 A όπου υπάρχουν θα είναι μαχαιρωτές με αφαιρούμενη λαβή, με τριπολική υποδοχή ή 3 μονοπολικές, βραδείας τήξεως κατα VDE 0660 και DIN 43620.

Ραγοδιακόπτες (Χωνευτοί διακόπτες πινάκων)

Οι διακόπτες αυτοί θα είναι κατάλληλοι για τοποθέτηση εντός πινάκων και μπορούν να χρησιμοποιηθούν ως γενικοί και μερικοί διακόπτες.

Έχουν το ίδιο σχήμα και διαστάσεις όπως οι μικροαυτόματοι, η δε τοποθέτησή τους επιτυγχάνεται διαμέσου ενός μανδάλου επί ραγών στήριξης ή με την βοήθεια δύο κοχλιών επί πλακός.

Προς διάκριση τους, υπάρχει στη μετωπική πλευρά το σύμβολο του αποζεύκτου.

Το κέλυφός τους είναι από συνθετική ύλη.

Ασφαλειοδιακόπτες φορτίου

Θα είναι τριπολικοί και θα δέχονται μαχαιρωτά φυσίγια μεγεθών 00....3 κατά DIN 43653.

Θα έχουν χειριστήριο με ένδειξη ON-OFF.

Η διακοπή θα γίνεται με την βοήθεια ελατηρίων.

Θα είναι πλήρους ασφαλείας με απομόνωση και των δύο άκρων του φυσιγγίου όταν βρίσκεται στην θέση OFF.

Διακόπτες διαρροής

Οι διακόπτες προστασίας έναντι διαρροής έντασης θα είναι συμβατοί τόσο με το πρότυπο συσκευών προστασίας διαρροής IEC/EN 61009 όσο και στο πρότυπο IEC/EN 60947. Η συμμόρφωση με τα πρότυπα θα πρέπει να πιστοποιείται από διαπιστευμένο οργανισμό και η σήμανσή του πρέπει να είναι ορατή πάνω στις συσκευές (τύπου A).

Διακόπτες

Οι διακόπτες των κύριων χώρων, των διαδρόμων και των βοηθητικών θα είναι κατάλληλοι για χωνευτή τοποθέτηση ή τοποθέτηση σε πλαστικό κανάλι.

Απλοί διακόπτες

Οι απλοί διακόπτες φωτισμού θα είναι από πλαστικό υλικό, λευκού χρώματος ή χρώματος αλουμινίου με δείκτη προστασίας $\geq IP 65$, μηχανική αντοχή σε κρούση $\geq IK01$. Οι διακόπτες θα διαθέτουν αυτόματους ακροδέκτες για γρήγορη σύνδεση και θα μπορούν να τοποθετούνται σε επίτοιχα κουτιά (περιλαμβάνονται στην προμήθεια) με κατάλληλες βάσεις και πλαίσια της ίδιας σειράς.

Ρευματοδότες

Γενικά, θα τοποθετηθούν ρευματοδότες τύπου σούκο 16A, όπως παρουσιάζονται στα συνημμένα σχέδια.

Όλοι οι διακόπτες, οι ρευματοδότες και τα μπουτόν θα συνοδεύονται από όλα τα απαραίτητα εξαρτήματα της ίδιας σειράς για την τοποθέτησή τους σε χωνευτό κουτί ή σε πλαστικό κανάλι ή εξωτερικοί.

Ρευματοδότες επίτοιχης τοποθέτησης

Οι ρευματοδότες επίτοιχης τοποθέτησης, θα είναι τύπου σούκο (2P+E), 16A/250V AC, από πλαστικό υλικό, λευκού χρώματος ή χρώματος αλουμινίου, με δείκτη προστασίας $\geq IP20$ και μηχανική αντοχή σε κρούση $\geq IK01$. Οι ρευματοδότες θα μπορούν να τοποθετούνται σε επίτοιχα κουτιά (περιλαμβάνονται στην προμήθεια) με κατάλληλες βάσεις και πλαίσια της ίδιας σειράς.

Εγκαταστάσεις φωτισμού

Ο φωτισμός εντός κτιρίου κατατάσσεται στις παρακάτω κατηγορίες:

Φωτισμός σήμανσης οδούσεων διαφυγής και φωτισμός ασφαλείας

Ο φωτισμός αυτός θα επιτυγχάνεται μέσω αυτόνομων φωτιστικών σωμάτων, τροφοδοτούμενων από τόσο από το μόνιμο ηλεκτρικό δίκτυο, όσο και από ενσωματωμένους συσσωρευτές.

Κύριος φωτισμός λειτουργίας εσωτερικών χώρων

Γενικά στους διάφορους χώρους τα φωτιστικά σώματα θα ελέγχονται με τοπικούς διακόπτες κομμιτατέρ, απλούς και αλέ ρετούρ. Οι διακόπτες που θα χρησιμοποιηθούν θα είναι γενικά με πλήκτρο, και θα είναι ικανότητας διακοπής τουλάχιστον 10A και βαθμού στεγανότητας όπως απαιτείται από την χρήση του χώρου. Δηλαδή στους χώρους που ανήκουν κατά τους κανονισμούς στην κατηγορία των ξηρών, οι διακόπτες θα είναι πλαστικού καναλιού ή χωνευτοί ή εξωτερικοί, και στους χώρους της κατηγορίας των πρόσκαιρα ή μόνιμα υγρών, οι διακόπτες θα είναι στεγανοί (με πλήκτρο επίσης).

Όλα τα κυκλώματα φωτισμού θα είναι από αγωγούς ελάχιστης διατομής 1,5 mm² και θα έχουν και αγωγό γείωσης, για την γείωση των μεταλλικών μερών, ανεξάρτητα του αν το προτεινόμενο φωτιστικό φέρει μεταλλικά μέρη.

Έλεγχοι και δοκιμές

Στις υποχρεώσεις του Αναδόχου είναι η σύνταξη μετρήσεων σύμφωνα με το πρότυπο 60364.

Ενεργητική πυρασφάλεια

Κανονισμοί – Πρότυπα

ΕΛΟΤ ΤΠ 1501-04-05-01-01	Πυροσβεστικές φωλέες
ΕΛΟΤ ΤΠ 1501-04-05-06-01	Φορητοί πυροσβεστήρες ξηράς κόνεως και διοξειδίου
ΕΛΟΤ ΤΟ 1501-04-05-07-01	Αυτοδιεγείρομενοι πυροσβεστήρες ξηράς κόνεως
ΕΛΟΤ ΤΟ 1501-04-05-08-00	Πυροσβεστικοί σταθμοί

Είναι αποδεκτά τα υλικά που προέρχονται από βιομηχανικές μονάδες που εφαρμόζουν παραγωγική διαδικασία, πιστοποιημένη κατά ISO 9000 και ISO 14000, από διαπιστευμένο φορέα πιστοποίησης.

Επιπρόσθετα ισχύουν:

- Κανονισμός πυροπροστασίας κτηρίων [Π.Δ. 71/1988]
- Πυροσβεστική Διάταξη 17-2016 : «Μέτρα και μέσα πυροπροστασίας γραφείων»
- Πυροσβεστική Διάταξη 15/2014: «Προδιαγραφές μελέτης, σχεδίασης και εγκατάστασης των φορητών, μόνιμων και λοιπών προληπτικών και κατασταλτικών μέτρων και μέσων της ισχύουσας νομοθεσίας πυροπροστασίας».
- Εγκαταστάσεις σε κτήρια: Μόνιμα Πυροσβεστικά Συστήματα με νερό (Τ.Ο.Τ.Ε.Ε. 2451/86)
- Νέος Οικοδομικός Κανονισμός (ΝΟΚ)
- Κτιριοδομικός Κανονισμός
- Β. Σελλούντος - Στ. Περδίου - Γ. Παπαϊωάννου - Κ. Χουσιανάκος: Πυρασφάλεια - εφαρμοσμένη πυροπροστασία και στοιχεία πυρόσβεσης
- ΕΛΟΤ EN 1838: Φωτισμός ασφαλείας
- Π.Δ. 105/1995 (ΦΕΚ Α' 67): Ελάχιστες προδιαγραφές για τη σήμανση ασφαλείας ή και υγείας στην εργασία σε συμμόρφωση με την οδηγία 92/58/ΕΟΚ
- EN 54: Συστήματα πυρανίχνευσης και συναγερμού
- ΕΛΟΤ EN 3-7: Φορητοί πυροσβεστήρες-Μέρος 7
- ΚΥΑ 618/43/05/20-01-2005(ΦΕΚ Β' 52): Προϋποθέσεις διάθεσης στην αγορά πυροσβεστήρων, διαδικασίες συντήρησης, επανελέγχου και αναγόμωσης

Ποιότητα υλικών

Όλα τα υλικά που θα χρησιμοποιηθούν στο έργο, θα πρέπει να είναι καινούρια και τυποποιημένα προϊόντα γνωστών κατασκευαστών που ασχολούνται κανονικά με την παραγωγή τέτοιων υλικών, χωρίς ελαττώματα και να έχουν τις διαστάσεις και τα βάρη που προβλέπονται από τους κανονισμούς, όταν δεν καθορίζονται από τις προδιαγραφές.

Για τις περιπτώσεις που αναφέρονται ονόματα κατασκευαστών σημειώνονται τα εξής:

- Υλικά των αναφερόμενων κατασκευαστών που δεν είναι σύμφωνα με τις προδιαγραφές δε θα γίνονται δεκτά.
- Τα ονόματα των κατασκευαστών δεν αναφέρονται για να δεσμεύσουν την προέλευση των υλικών και μηχανημάτων αλλά να καθορίσουν το επιθυμητό επίπεδο ποιότητας, αποδόσεων και τεχνικών χαρακτηριστικών.
- Υλικά άλλων κατασκευαστών που είναι σύμφωνα με τις προδιαγραφές μπορούν να χρησιμοποιηθούν στο έργο εφόσον εγκριθούν από τον επιβλέποντα μηχανικό.

Διαδικασία προσκόμισης- εγκρίσεως υλικών

Κάθε υλικό υπόκειται στην έγκριση της αρμόδιας Τεχνικής Υπηρεσίας, που έχει το δικαίωμα απορρίψεως οποιουδήποτε υλικού που η ποιότητα ή τα ειδικά του χαρακτηριστικά κρίνονται όχι ικανοποιητικά ή ανεπαρκή για την εκτέλεση της εγκαταστάσεως.

Ο ανάδοχος είναι υποχρεωμένος να υποβάλλει στην αρμόδια τεχνική υπηρεσία και στον επιβλέποντα μηχανικό εικονογραφημένα έντυπα τεχνικών χαρακτηριστικών, διαγράμματα λειτουργίας και αποδόσεως, διαστασιολόγια και λοιπά στοιχεία των κατασκευαστών για όλα τα μηχανήματα, συσκευές και στοιχεία των διαφόρων εγκαταστάσεων, πριν από την παραγγελία ή προσκόμιση οποιουδήποτε μηχανήματος ή συσκευής.

Περιγραφή εγκατάστασης ενεργητικής πυρασφάλειας

Θα κατασκευασθεί εγκατάσταση ενεργητικής πυροπροστασίας του κτηρίου που θα περιλαμβάνει διάφορα προληπτικά

και κατασταλτικά μέτρα και εξοπλισμό με πυροσβεστικά μέσα, σύμφωνα με την ισχύουσα νομοθεσία.

Το κτίριο εξετάζεται σύμφωνα με το Π.Δ. 71/88.

Παρακάτω περιγράφονται τα μέτρα και τα μέσα πυρασφάλειας και πυροπροστασίας.

Φωτισμός ασφαλείας - Σήμανση οδεύσεων διαφυγής

Στις οδεύσεις διαφυγής του κτιρίου και για τον φωτισμό των εξόδων κινδύνου θα εγκατασταθεί φωτισμός ασφαλείας και σήμανση. Τα φωτιστικά σώματα θα είναι κατάλληλα για εμφανή τοποθέτηση, με κέλυφος από polycarbonate, ανακλαστήρα από λευκό polycarbonate, κάλυμμα/ανταυγαστήρα από αδιαφανές polycarbonate, αντοχή σε βανδαλισμούς και στην υπεριώδη ακτινοβολία, με λυχνιολαβή από polycarbonate και επαφές από φωσφορούχο ορείχαλκο, προστασίας IP65. Τα σήματα οδεύσεων διαφυγής θα είναι κατάλληλα για απ' ευθείας τοποθέτηση πάνω στα αυτόνομα φωτιστικά ασφαλείας και θα έχουν τις ανάλογες διαστάσεις και την κατάλληλη διαμόρφωση για το σκοπό αυτό.

Ο φωτισμός ασφαλείας θα έχει τα παρακάτω χαρακτηριστικά:

- Η διακοπή του φωτισμού, στη διάρκεια αλλαγής από μία πηγή ενέργειας σε άλλη, θα είναι ελάχιστη. Η επιτρεπόμενη διακοπή δεν θα υπερβαίνει τα 10 δευτερόλεπτα.
- Ο φωτισμός ασφαλείας θα τροφοδοτείται από σίγουρη εφεδρική πηγή ενέργειας (αυτόνομα φωτιστικά ασφαλείας με επαναφορτιζόμενους συσσωρευτές), έτσι ώστε να εξασφαλίζεται σε όλα τα σημεία του δαπέδου των οδεύσεων διαφυγής η ελάχιστη τιμή των 10 Lux, μετρούμενη στην στάθμη του δαπέδου.
- Το σύστημα του φωτισμού ασφαλείας θα διατηρεί τον προβλεπόμενο φωτισμό για 1½ τουλάχιστον ώρα, σε περίπτωση διακοπής του κανονικού φωτισμού.
- Η σήμανση θα είναι σύμφωνη με τις διατάξεις του Π.Δ. 422/8-6-79 "Περί συστήματος σηματοδότησεως ασφαλείας εις τους χώρους εργασίας", της 3/81 Πυροσβεστικής Διάταξης και του Π.Δ. 71/88.
- Κάθε επιγραφή ή σήμα, που δείχνει μία έξοδο ή πρόσβαση διαφυγής, θα είναι κατάλληλα τοποθετημένη έτσι ώστε να είναι άμεσα ορατή.
- Απαγορεύεται η τοποθέτηση διακόσμησης ή άλλου εξοπλισμού που εμποδίζει την ορατότητα.
- Σε κάθε θέση, όπου η κατεύθυνση της όδευσης διαφυγής προς την πλησιέστερη έξοδο δεν είναι άμεσα ορατή, θα τοποθετηθεί το σήμα διάσωσης γ, όπως προβλέπεται από το Π.Δ. 422/8-6-1979.
- Το μέγεθος και το χρώμα του σήματος προσδιορίζεται από το άρθρο 3, παράγραφος 1γ του ίδιου Διατάγματος.
- Επάνω από κάθε πόρτα εξόδου διαφυγής θα τοποθετηθεί το σήμα διάσωσης ε του άρθρου 4 του Π.Δ.422/8-6-1979, με ύψος προσαυξημένο, έτσι ώστε να υπάρχει χώρος για την λέξη "ΕΞΟΔΟΣ" κάτω από το σύμβολο.

Φορητοί πυροσβεστήρες

Τοποθετούνται φορητοί πυροσβεστήρες ξηράς σκόνης καθαρού βάρους 6Kg σε προσιτά σημεία, κατά προτίμηση κοντά στις εξόδους και σε τέτοιες θέσεις, ώστε κανένα σημείο των προς προστασία χώρων να μην απέχει απόσταση μεγαλύτερη των 15m από τον πλησιέστερο πυροσβεστήρα.

Ισχύουν τα προβλεπόμενα στην ΕΤΕΠ ΕΛΟΤ ΤΠ-1501-04-05-06-01 "Φορητοί πυροσβεστήρες ξηράς κόνεος και διοξειδίου του άνθρακα".

Εγκατάσταση ασθενών ρευμάτων

Θα γίνει μεταφορά και επανασύνδεση του υφιστάμενου Rack στη νέα θέση. Έπειτα από τη σύνδεση του θα γίνει έλεγχος πλήρους λειτουργίας των υφιστάμενων γραμμών. Περιλαμβάνεται οποιαδήποτε εργασία απαιτηθεί για την πλήρη περαιώση της εργασίας.

Εξοπλισμός

Για την πλήρη λειτουργία του θαλάμου θα τοποθετηθούν μονάδες ραφιών, μέγιστου βάρους έως 130kg/ράφι, διαστάσεων σύμφωνα με την κάτοψη του χώρου (σκαρίφημα 5).

Στις ραφιέρες αυτές θα εγκατασταθούν μονάδες φωτισμού ανάπτυξης φυτών, τύπου Villabafo led grow light 400w με αντίστοιχους αναλογικούς χρονοδιακόπτες για τον χρονικό έλεγχο λειτουργίας των φωτιστικών σωμάτων.

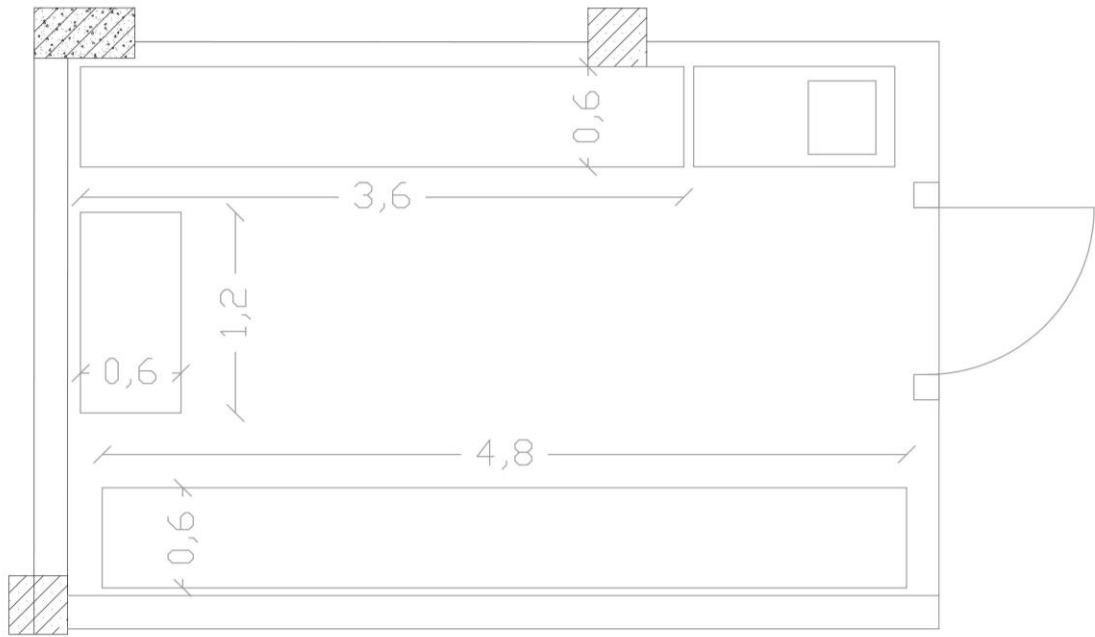

Σκαρίφημα 5: Χωροθέτηση και διαστάσεις dexion

Προϋπολογισμός

Π Ρ Ο Ψ Ψ Ο Λ Ο Γ Ι Σ Μ Ο Σ «ΕΡΓΑΣΙΕΣ ΠΡΟΤΕΡΑΙΟΤΗΤΑΣ ΒΕΛΤΙΩΣΗΣ ΚΑΙ ΣΥΝΤΗΡΗΣΗΣ ΚΤΙΡΙΑΚΩΝ ΚΑΙ Η/Μ ΕΓΚ/ΣΕΩΝ ΕΛΜΕΠΑ»						
	Περιγραφή Εργασιών	Μον. Μέτρ.	Τιμή Μονάδος (€)	Ποσότητα	Μερική δαπάνη (€)	Συνολική δαπάνη (€)
Ι) ΕΡΓΑΣΤΗΡΙΟ ΣΤΟ ΚΤΙΡΙΟ Κ25						
1	Καθαίρεση πλακοστρώσεων δαπέδων και προετοιμασία για νέα δάπεδο (ως τεχνική περιγραφή)	κ.α.	200,00 €	1,00	200,00 €	
2	Φορτοεκφόρτωση και μεταφορά με αυτοκίνητο προϊόντων αποξήλωσης και αχρήστων υλικών σε αδειοδοτημένο χώρο απορριμάτων	κ.α.	200,00 €	1,00	200,00 €	
3	Υποδοχή σε αποδεκτούς χώρους σύμφωνα με την ισχύουσα νομοθεσία των αποβλήτων από εκσκαφές, κατασκευές και κατεδαφίσεις (ΑΕΚΚ). Διαχείριση σύμφωνα με την ΚΥΑ36259/1757/Ε103/2010(ΦΕΚ 1312Β/2010) και την Εγκύκλιο αρ.πρωτ.οικ 4834/25-1-2013 του ΥΠΕΚΑ	5ton/κάδος	120,00 €	1,00	120,00 €	
4	Εσωτερικά χωρίσματα για διαμόρφωση αποθήκης με μεταλλικό σκελετό, μόνωση και αμφίπλευρη επένδυση από γυψοσανίδα	μ2	57,00 €	45,00	2.565,00 €	
5	Προμήθεια και τοποθέτηση μεμβράνης στεγανοποίησης και αποσύμπλεξης, τύπου Ceresit CL69 ή αντίστοιχη, πλήρης	μ2	36,00 €	200,00	7.200,00 €	
6	Επιστρώσεις δαπέδων με κεραμικά πλακίδια GROUP 4, διαστάσεων 40x40 και αφαίρεση υφιστάμενου δαπέδου	μ2	59,00 €	200,00	11.800,00 €	
7	Περιθώρια (σοβατεπιά) από κεραμικά πλακίδια GROUP 4	μ.μ.	7,30 €	110,00	803,00 €	
8	Μεταφορά και επανατοποθέτηση πάγκων εντός του εργαστηρίου και προσαρμογή πόρτας αίθουσας σε νέο ύψος δαπέδου	κ.α.	500,00 €	1,00	500,00 €	
9	Θύρα ξύλινη πρεσσαριστή διαστάσεων 1,00x2,00m με κάσσα μπατική, πλάτους έως 23 cm βαμμένη με ελαιόχρωμα	μ2	200,00 €	2,00	400,00 €	
10	Χρωματισμοί επιφανειών γυψοσανίδων	μ2	15,00 €	45,00	675,00 €	
11	Ανακαίνιση παλαιών χρωματισμών επί εσωτερικών επιφανειών με διπλή στρώση πλαστικού χρώματος ή ελαιοχρώματος (ως τεχνική περιγραφή)	μ2	11,00 €	490,00	5.390,00 €	
12	Ψευδοροφή από μεταλλικό σκέλετο, ηχομονωτική μεμβράνη, τύπου Isoflon Barriar ή αντίστοιχη και διπλή γυψοσανίδα, τύπου knauf standard 12,5mm ή αντίστοιχη	μ2	90,00 €	15,00	1.350,00 €	

13	Θυρίδα αλουμινίου 50x50cm για ψευδοροφή	κ.α.	150,00 €	1,00	150,00 €	
II)ΣΗΤΕΙΑ						
14	Αποκατάσταση στεγανότητας αντισεισμικών αρμών (Σητεία)(ως τεχνική περιγραφή)	μ.μ.	71,00 €	120,00	8.520,00 €	
III)ΧΑΝΙΑ						
15	Χρήση 2 καλοθοφόρων /γερανοφόρων οχημάτων για την απομάκρυνση της οριζόντιας υδρορροής συλλογής ομβρίων και την τοποθέτηση της νέας υδρορροής inox πάχους t=1,5 mm (Χανιά)	κ.α.	4.720,00 €	1,00	4.720,00 €	
16	Αποξήλωση παλιάς υδρορροής (Χανιά)	μ.μ.	29,50 €	62,00	1.829,00 €	
17	Προμήθεια και τοποθέτηση νέας υδρορροής inox πάχους 1,5mm (Χανιά)	μ.μ.	112,00 €	62,00	6.944,00 €	
IV)ΚΕΡΑΙΑ						
18	Απομάκρυνση υφιστάμενου ιστού ραδιοφωνικής κεραίας, εγκατάσταση νέου ιστού και επανατοποθέτηση υφιστάμενων κεραίων και εξοπλισμού.	κ.α.	20.000,00 €	1,00	20.000,00 €	
V)ΜΟΝΩΣΕΙΣ Κ17, Κ10, Κ11, Κ18						
19	Αντικατάσταση υφιστάμενης στεγανοποιητικής στρώσης και εφαρμογή νέας από ασφαλτική μεμβράνη τύπου ESHAELASTAN GM 5.0KG ΓΚΡΙ ή αντίστοιχη (ως τεχνική περιγραφή)	μ2	35,00 €	1.550,00	54.250,00 €	
20	Επάλειψη επιφανειών με πολυουρεθανικό μονωτικό ενός συστατικού, τύπου Hyperdesmo LV συμπεριλαμβανομένου του ασταριού πρόσφυσης	μ2	35,00 €	280,00	9.800,00 €	
VI)ΑΡΜΟΙ ΠΑΡΑΘΥΡΩΝ						
21	Στεγάνωση αρμών περιμετρικά των παραθύρων αλουμινίου με πολυουρεθανική μαστίχη, τύπου Hybriseal 540 Polyurethane White 600ml Den Braven ή αντίστοιχη	μ.μ.	5,00 €	450,00	2.250,00 €	
VII)ΕΞΑΕΡΙΣΜΟΣ ΣΤΟ ΚΤΙΡΙΟ Κ15						
22	Αντικατάσταση υφασμάτων λαιμών ανεμιστήρων εξαερισμού, μιάτων ανεμιστήρων, τοποθέτηση νέων πλένουμ εξόδου και εισόδου αέρα στο σύστημα εξαερισμού και συντήρηση υφιστάμενων ανεμιστήρων	κα	1.800,00 €	1,00	1.800,00 €	
23	Σύστημα εξαερισμού εισαγωγής και εξαγωγής νεπού αέρα σε χώρο αποθήκευσης χημικών ουσιών με ανεμιστήρες inline (ως τεχνική περιγραφή)	κα	7.000,00 €	1,00	7.000,00 €	
VIII)ΕΞΑΕΡΙΣΜΟΣ ΣΤΟ ΚΤΙΡΙΟ Κ26						

24	Αντικατάσταση βορινών κουφωμάτων Α ορόφου και ρολών κτιρίου Κ26, με τοποθέτηση νέων μαρμαρικών και αποκατάσταση λαμπάδων και κασιών (ως τεχνική περιγραφή)	κα	6.000,00 €	1,00	6.000,00 €	
			Σύνολο εργασιών			154.466,00
			ΦΠΑ (24%)			37.071,84
			ΓΕΝΙΚΟ ΣΥΝΟΛΟ			191.537,84

ΤΜΗΜΑ ΙΧ) ΕΡΓΑΣΙΕΣ ΘΑΛΑΜΟΥ ΑΝΑΠΤΥΞΗΣ ΦΥΤΩΝ						
A/A	Είδος Εργασίας	Μονάδα Μέτρησης	Τιμή Μονάδας	Ποσότητα	Δαπάνη ΜΕΡΙΚΗ	ΟΛΙΚΗ
1	Εργασία και υλικό εγκατάστασης Πλαστικός σωλήνα ύδρευσης από PPR πίεσης λειτουργίας 20bar, διαμέτρου Ø20mm	μ	10,82€	30,00	324,60€	
2	Ηλεκτρικό θερμοσίφωνο 10lt	τμχ	224,20€	1,00	224,20€	
3	Εργασία σύνδεσης με υφιστάμενο δίκτυο ύδρευσης	κα	472,00€	1,00	472,00€	
4	Εργασία και υλικό εγκατάστασης Ορειχάλκινη σφαιρική βάνα (ball valve), βαρέως τύπου, με λαβή, ονομ. διαμέτρου Ø1/2"	τμχ	27,16€	2,00	54,32€	
5	Εργασία και υλικό εγκατάστασης Αναμκτήρας κρύου-ζεστού νερού νεροχύτη	τμχ	138,51€	1,00	138,51€	
6	Εργασία και υλικό εγκατάστασης Πλαστικός σωλήνας αποχετεύσεως από σκληρό P.V.C. Πίεσης 6 atm διαμέτρου Ø32 mm	μ	12,44€	15,00	186,60€	
7	Εργασία και υλικό εγκατάστασης Πλαστικό σιφώνι δαπέδου, με τετράγωνη ανοξείδωτη σχάρα, με έξοδο διαμέτρου Ø50mm	τμχ	71,85€	1,00	71,85€	
8	Εργασία σύνδεσης νέου σιφώνου δαπέδου με υφιστάμενο δίκτυο αποχέτευσης	κα	354,00€	1,00	354,00€	
9	Εργασία και υλικό εγκατάστασης Συγκρότημα άντλησης αποβλήτων, ενδεικτ. τύπου Wilo HiDrainlift 3-35	τμχ	944,00€	1,00	944,00€	
10	Εργασία και υλικό εγκατάστασης Λάντζα ανοξείδωτη μονή, με βαλβίδα και σιφώνι, πλήρης	τμχ	270,69€	4,00	1.082,76€	
11	Εργασία και υλικό εγκατάστασης Κανάλι διανομής πλαστικό ενδ. τύπου Legrand DLP ή ισοδύναμο διαστάσεων 105x50 mm	μ	27,94€	20,00	558,80€	
12	Εργασία και υλικό εγκατάστασης Διακόπτης τετραπολικού 40Α σε υφιστάμενο ηλεκτρικό πίνακα	τμχ	27,26€	1,00	27,26€	
13	Εργασία και υλικό εγκατάστασης Τετραπολική ασφάλεια 32Α σε υφιστάμενο ηλεκτρικό πίνακα	τμχ	21,48€	1,00	21,48€	

14	Εργασία και υλικό εγκατάστασης Σωλήνα ηλεκτρικών γραμμών πλαστικός spiral, τύπου condur διαμέτρου Φ40	μ	10,15€	20,00	203,00€	
15	Εργασία και υλικό εγκατάστασης Σωλήνα ηλεκτρικών γραμμών πλαστικός spiral, τύπου condur διαμέτρου Φ20	μ	7,43€	20,00	148,60€	
16	Εργασία και υλικό εγκατάστασης Καλώδιο τύπου H05W-U,R (παλαιό NYM) τριπολικό Διατομής 3x1.5mm ²	μ	2,96€	15,00	44,40€	
17	Εργασία και υλικό εγκατάστασης Καλώδιο τύπου H05W-U,R (παλαιό NYM) τριπολικό Διατομής 3x2.5mm ²	μ	4,96€	100,00	496,00€	
18	Εργασία και υλικό εγκατάστασης Καλώδιο τύπου J1VV-U, R, S [NYY], διατομής 5x10mm ²	μ	18,17€	20,00	363,40€	
19	Ηλεκτρικός Πίνακας Ισχύος	τμχ	1.357,00€	1,00	1.357,00€	
20	Εργασία και υλικό εγκατάστασης Διακόπτης με πλήκτρο, στεγανός, έντασης 10Α, απλός	τμχ	14,48€	1,00	14,48€	
21	Εργασία και υλικό εγκατάστασης Ρευματοδότης στεγανός, σούκο, 16Α, 230V	τμχ	20,01€	21,00	420,21€	
22	Μεταφορά και σύνδεση υφιστάμενου Rack σε νέα θέση	κα	708,00€	1,00	708,00€	
23	Εργασία και υλικό εγκατάστασης Φωτιστικό γραμμικό, τύπου Sylvania LED 2x36W G13 T8 1260mm IP65	τμχ	49,56€	3,00	148,68€	
24	Εργασία και υλικό εγκατάστασης Φωτιστικό ανάπτυξης φυτών, τύπου Villabafo led grow light 400w	τμχ	413,00€	16,00	6.608,00€	
25	Εργασία και υλικό εγκατάστασης Φωτιστικό σώμα ασφαλείας με σήμανση, αυτονομίας 90 λεπτών	τμχ	108,31€	50,00	5.415,50€	
26	Εργασία και υλικό εγκατάστασης Πυροσβεστήρας ξηρής σκόνης, φορητός, 6Kg	τμχ	50,87€	1,00	50,87€	
27	Εργασία και υλικό εγκατάστασης Χρονοδιακόπτης πρίζας, αναλογικός	τμχ	17,70€	3,00	53,10€	
28	Εργασία και υλικό εγκατάστασης Ραφιέρα αντοχής έως 130kg/ράφι, ύψους 2,50μ και βάθους 0,60μ, συνολικού μήκους 1.80μ	τμχ	472,00€	3,00	1.416,00€	
29	Εργασία και υλικό εγκατάστασης Ραφιέρα αντοχής έως 130kg/ράφι, ύψους 2,50μ και βάθους 0,60μ, συνολικού μήκους 1.20μ	τμχ	354,00€	1,00	354,00€	
30	Εργασία και υλικό εγκατάστασης Ραφιέρα αντοχής έως 130kg/ράφι, ύψους 2,50μ και βάθους 0,60μ, συνολικού μήκους 3,00μ	τμχ	767,00€	1,00	767,00€	
31	Εργασία και υλικό εγκατάστασης Μεταλλική κατασκευή διάταξης Η από κοιλοδοκό 10x10, μήκους 3,30μ	κα	1.770,00€	1,00	1.770,00€	
32	Χρωματισμοί γυψοσανίδας εσωτερικού χώρου από σιλικονούχο χρώμα με αντίστοιχο αστάρι	τμ	23,60€	60,00	1.416,00€	
33	Εργασία και υλικό εγκατάστασης Τοίχος από σκελετό 75mm με διπλή γυψοσανίδα εκατέρωθεν, μόνωση 70mm από πετροβάμβακα 100kg και μεμβράνη διαχείρισης υδρατμών τύπου Fibran Skin,	τμ	82,60€	20,00	1.652,00€	

	τοποθετημένος και φινιρισμένος με επίπεδο φινιρίσματος Q1-Q2.					
34	Εργασία και υλικό εγκατάστασης Περιστρεφόμενη Πόρτα Ψυκτικού Θαλάμου Συντήρησης - Καθαρό Άνοιγμα: 1000x2000mm	τμχ	2.950,00€	1,00	2.950,00€	
35	Εργασία και υλικό εγκατάστασης Προμήθεια και τοποθέτηση κλιματιστικής μονάδας, τύπου AC 24.000 Btu/hr, τύπου Gree Airy White GRC/GRCO-241QI/KAIW-N5	τμχ	3.540,00€	1,00	3.540,00€	34.356,62€

ΑΘΡΟΙΣΜΑ ΕΡΓΑΣΙΩΝ	34.356,62
Φ.Π.Α. 24%	8.245,59
ΓΕΝΙΚΟ ΣΥΝΟΛΟ	42.602,21

ΠΑΡΑΡΤΗΜΑ ΙΙ – Ειδικές Απαιτήσεις και υποχρεώσεις αναδόχου

A. ΓΕΝΙΚΕΣ ΑΠΑΙΤΗΣΕΙΣ

A.1 : Μελέτη των συνθηκών κατασκευής του έργου

1. Η συμμετοχή στη δημοπρασία με υποβολή προσφοράς, αποτελεί αμάχητο τεκμήριο, ότι οι διαγωνιζόμενοι έχουν επισκεφτεί και ελέγξει πλήρως τη φύση και την τοποθέτηση του έργου, και έχουν πλήρη γνώση των γενικών και τοπικών συνθηκών της κατασκευής του.

2 Παράλειψη του διαγωνιζόμενου να επισκεφτεί τον τόπο του έργου και να κατατοπιστεί σε όλα τα παραπάνω σχετικά με την εκτέλεση του έργου στο οποίο αναφέρεται αυτή η σύμβαση, με κανένα τρόπο δεν μπορεί να παρουσιαστεί σαν δικαιολογία για οποιαδήποτε παρερμηνεία των όρων και απαιτήσεων που περιλαμβάνονται σ' αυτή, ούτε τον απαλλάσσει από την ευθύνη για πλήρη συμμόρφωσή του στις συμβατικές του υποχρεώσεις.

3 Στην περίπτωση που ο διαγωνιζόμενος βρει ασυμφωνίες ή παραλείψεις στα Σχέδια ή προδιαγραφές ή στα λοιπά στοιχεία της Συμβάσεως ή εάν αμφιβάλλει για την έννοιά τους, πρέπει να ειδοποιήσει αμέσως την αρμόδια Υπηρεσία, για να λάβει διευκρινίσεις, πριν υποβάλλει την προσφορά του. Για να ληφθεί υπόψη τέτοια αίτηση για παροχή διευκρινίσεως, πρέπει αυτή να υποβληθεί εγγράφως στην αρμόδια Υπηρεσία μέχρι την ημερομηνία που αναφέρεται στην Αναλυτική Διακήρυξη Δημοπρασίας.

A.2 : Γενικές Υποχρεώσεις του Αναδόχου

1. Ο Ανάδοχος υποχρεούται όπως, χωρίς ιδιαίτερη αποζημίωση προβεί στην κατασκευή, συντήρηση και εν καιρώ καθαίρεση και αποκόμιση των προστατευτικών κατασκευών και περιφραγμάτων στην περιοχή εκτέλεσης των εργασιών. Ο Ανάδοχος με δική του ευθύνη και δικές του δαπάνες υποχρεώνεται να προμηθευτεί και μεταφέρει επί τόπου του έργου όλα τα μηχανήματα, εργαλεία, και προσωρινές εγκαταστάσεις, για την εμπρόθεσμη εκτέλεση της σύμβασης.

Ο καθαρισμός και η ευταξία των χώρων εκτέλεσης της σύμβασης είναι υποχρέωση του αναδόχου που ελέγχεται και διαπιστώνεται από τον επόπτη της σύμβασης. Εάν μέσα σε δέκα (10) ημέρες από την έγγραφη υπόμνηση από τη Εποπτεύουσα Υπηρεσία (Δ/ση Τεχνικών Υπηρεσιών ΕΛΜΕΠΑ) δεν προβεί στην έναρξη και μέσα σε εύλογο χρόνο περάτωση των παραπάνω εργασιών, αυτές εκτελούνται σε βάρος του αναδόχου και η δαπάνη που έγινε εκπίπτει από την πληρωμή προς αυτόν. Η εν λόγω δαπάνη προσδιορίζεται από διμελή επιτροπή τεχνικών υπαλλήλων, που ορίζεται από τον Προϊστάμενο της Εποπτεύουσας Υπηρεσίας, στην οποία συμμετέχει ο επόπτης της σύμβασης.

2. Για την ποιότητα και αντοχή των παραδοτέων της σύμβασης, μόνος υπεύθυνος είναι ο ανάδοχος, ο δε κάθε φύσεως έλεγχος που θα ασκηθεί από την Υπηρεσία δεν απαλλάσσει καθόλου τον ανάδοχο από αυτή την ευθύνη. Ο Ανάδοχος διατηρεί την πλήρη ευθύνη για την καλή εκτέλεση των εργασιών.

3. Οποιαδήποτε ζημιά ή καταστροφή στο έργο είτε στα μηχανήματα είτε στις εγκαταστάσεις που προέρχεται από οποιοδήποτε λόγο ή δολιοφθορά, κατά την διάρκεια εκτέλεσης της σύμβασης, βαρύνει τον Ανάδοχο, ο οποίος είναι υποχρεωμένος και να την αποκαταστήσει.

4. Ο ανάδοχος έχει την υποχρέωση να μην παρεμποδίζει την εκτέλεση οποιωνδήποτε άλλων έργων ή εργασιών του ΕΛΜΕΠΑ ή άλλου φορέα του δημόσιου τομέα, που είναι δυνατόν να επηρεάζονται από τις εργασίες της σύμβασης, να προστατεύει τις υπάρχουσες κατασκευές, και εκμεταλλεύσεις από κάθε βλάβη ή διακοπή λειτουργίας τους και χωρίς μείωση της ευθύνης του να αποκαθιστά ή να συμβάλει στην άμεση αποκατάσταση των βλαβών ή διακοπών.

5. Για κάθε περίπτωση ατυχήματος οφειλόμενου σε πράξεις ή παραλείψεις του Αναδόχου, των υπεργολάβων του ή του προσωπικού του, ο Ανάδοχος είναι αποκλειστικά υπεύθυνος ποινικά και αστικά. Ο ανάδοχος έχει την υποχρέωση για την τήρηση των διατάξεων της εργατικής νομοθεσίας και κανονισμών για την πρόληψη ατυχημάτων στο προσωπικό του, ή στο προσωπικό του φορέα του έργου, ή σε οποιονδήποτε τρίτο, ώστε να εξαλειφονται ή να ελαχιστοποιούνται οι κίνδυνοι ατυχημάτων ή επαγγελματικών ασθενειών κατά την φάση εκτέλεσης των εργασιών. Ο ανάδοχος οφείλει να λαμβάνει όλα τα κατάλληλα μέτρα για την ασφάλεια τόσο των έργων, όσο και του προσωπικού του και του προσωπικού του εργοδότη, όπως και γενικά κάθε τρίτου, ευθύνεται δε απόλυτα, αστικά και ποινικά, για κάθε ατύχημα, ζημιά ή βλάβη, που τυχόν επισυμβεί στο προσωπικό που εργάζεται ή συναλλάσσεται στο εργοτάξιο ή στο προσωπικό του εργοδότη ή σε κάθε τρίτο, λόγω μη λήψης από αυτόν ή το προσωπικό του, των μέτρων ασφαλείας που ενδείκνυνται, αλλά και από οποιαδήποτε άλλη αιτία, όπως και για τα τυχαία. Κατά συνέπεια καθίσταται αποκλειστικά υπόχρεος για την πληρωμή προστίμου, χρηματικής ποινής, αποζημιώσεως και κάθε άλλης ποινικής ή αστικής ευθύνης, που θα προκύψει κατά οποιονδήποτε τρόπο, άμεσα ή έμμεσα, από την εκτέλεση των εργασιών (Εργατικά Ατυχήματα - Αστικά Αδικήματα κλπ.)

A.3: Προέλευση – Έλεγχος - Έγκριση υλικών

1 Ο ανάδοχος πρέπει να χρησιμοποιήσει υποχρεωτικά τα υλικά που προδιαγράφονται για την εκτέλεση της σύμβασης και τα έτοιμα ή ημικατεργασμένα προϊόντα από την εγχώρια βιομηχανία ή από τις χώρες της Ε.Ε. Απαγορεύεται η χρησιμοποίηση τέτοιων υλικών με προέλευση από άλλες χώρες του εξωτερικού, πλην του Ευρωπαϊκού Οικονομικού χώρου. Σε κάθε περίπτωση τα παραπάνω υλικά θα πρέπει να φέρουν την σήμανση συμμόρφωσης «CE». Επίσης όλα τα υλικά θα είναι απολύτως σύμφωνα με τους ισχύοντες ελληνικούς κανονισμούς και προδιαγραφές και πρότυπα του ΕΛΟΤ, καθώς επίσης και με τα συμβατικά δεδομένα, αρίστης ποιότητας και της απολύτου εγκρίσεως της Δ/σης Τεχνικών Υπηρεσιών σχετικά με την προέλευση, τις διαστάσεις, την αντοχή, την ποιότητα, την εμφάνιση, την ανταπόκριση στις προδιαγραφές κλπ.

2. Όλα τα υλικά που θα χρησιμοποιηθούν θα είναι τα καλύτερα σε ποιότητα που υπάρχουν στην αγορά χωρίς βλάβες ή ελαττώματα. Όπου στα συμβατικά τεύχη αναγράφεται ενδεικτικός τύπος ορισμένου κατασκευαστή, αυτός δίνεται για συμπλήρωση των χαρακτηριστικών και διευκόλυνση της επιλογής από τον ανάδοχο. Ο ανάδοχος όμως μπορεί να προτείνει υλικό οποιουδήποτε κατασκευαστή, ισοδύναμο με το οριζόμενο, της ισοδυναμίας υποκειμένης στην έγκριση της Εποπτεύουσας Υπηρεσίας.

3. Με την προσκόμιση των υλικών - εξαρτημάτων - μηχανημάτων, ο Ανάδοχος είναι υποχρεωμένος να προσκομίζει και την έγγραφη εγγύηση του κατασκευαστή, ή του εξουσιοδοτημένου αντιπροσώπου του στην Ελλάδα, καθώς και τα σχετικά φυλλάδια τεχνικών χαρακτηριστικών (prospectus) στην ελληνική ή και στην αγγλική γλώσσα με τεχνικές πληροφορίες, από τις οποίες να αποδεικνύεται το σύμφωνο με τις προδιαγραφές και απαιτήσεις της Υπηρεσίας. Η εγγύηση αυτή θα καλύπτει καλή απόδοση δύο (2) τουλάχιστον ετών και διαθεσιμότητα ανταλλακτικών για τις περιπτώσεις κακής λειτουργίας ή θέσεως εκτός λειτουργίας, τα οποία δεν μπορούν να αποδοθούν σε λάθος χειρισμούς ή έλλειψη συντήρησης από πλευράς Εργοδότη (σύμφωνα με τις οδηγίες χρήσης).

A.4 : Εγκαταστάσεις Επιχειρήσεων και Οργανισμών Κοινής Ωφέλειας – Κοινόχρηστα εξωτερικά δίκτυα

1. Όταν οι εργασίες εκτελούνται σε περιοχές όπου υπάρχουν εγκαταστάσεις, πρέπει να ληφθεί μέριμνα, να μην δημιουργηθεί βλάβη στις κατασκευές και εγκαταστάσεις που υπάρχουν (αποθήκες, οδούς, κτίρια, φωτεινή σήμανση, καλώδια ηλεκτρικής παροχής και τηλεφώνων, αποχετεύσεις, υδρεύσεις, κλπ.). Πριν από την έναρξη των πάσης φύσεως χωματουργικών εργασιών, θα αναζητηθούν και θα εντοπισθούν τα τυχόν υπόγεια δίκτυα (καλώδια, σωλήνες) τα οποία με οποιοδήποτε τρόπο διέρχονται υπογείως από την περιοχή του έργου. Η Εποπτεύουσα Υπηρεσία θα χορηγήσει στον ανάδοχο όλα τα διαθέσιμα στοιχεία που τυχόν υπάρχουν σ' αυτήν (οδηγίες, σχέδια) τα οποία αφορούν στα δίκτυα τα οποία υπάρχουν στην περιοχή του έργου. Βάσει αυτών, σε συνεργασία με τον αρμόδιο μηχανικό, θα αναζητηθούν και θα εντοπισθούν από τον ανάδοχο όλα τα υφιστάμενα δίκτυα.

2. Τα αποτελέσματα της αναζήτησης και εντοπισμού θα αποτυπωθούν πάνω σε σχέδιο κάτοψης της περιοχής του έργου. Πάνω σ' αυτό, με χαρακτηριστική γραμμογραφία, θα παριστάνονται και οι προτεινόμενες λύσεις για τη διαφύλαξη του δικτύου, δηλαδή η προστασία επί τόπου με εγκιβωτισμό εντός σκυροδέματος, ή η μετατόπιση εκτός περιοχής εργασιών με προσθήκη νέου τμήματος.

3. Με βάση τα παραπάνω, ουδεμία ζημία από τον ανάδοχο επί υφιστάμενων δικτύων είναι αποδεκτή. Αν παρά ταύτα κατά την κατασκευή του έργου προξενηθεί από τον ανάδοχο βλάβη στα δίκτυα, η αποκατάστασή της θα βαρύνει εξ ολοκλήρου τον ίδιο και θα εκτελεστεί σύμφωνα με οδηγίες της Εποπτεύουσας Υπηρεσίας.

4. Η εγκατάσταση των καλωδίων ανεξάρτητα αν πρόκειται για νέα δίκτυα ή μετακινήσεις υφισταμένων, θα γίνεται κατά τέτοιο τρόπο ώστε να προκύπτει ο μικρότερος δυνατός αριθμός συνδέσεων. Κατά την εγκατάσταση οιοδήποτε καλωδιακού δικτύου δεν επιτρέπεται η ταυτόχρονη εγκατάσταση “υλικών προστασίας και καλωδίων”. Θα προηγηθεί η κατασκευή ή εγκατάσταση των βοηθητικών ή προστατευτικών υλικών (άμμου, σωληνώσεων, φρεατίων), θα ελέγχεται από τον επόπτη μηχανικό η αρτιότητα των και εν συνεχεία θα εγκαθίστανται τα καλώδια.

5. Ο ανάδοχος υποχρεούται πριν την έναρξη των εργασιών να φροντίσει με δικές του ενέργειες και δαπάνες είτε για νέες συνδέσεις, είτε για την διατήρηση των υφιστάμενων συνδέσεων με τα κοινόχρηστα δίκτυα (ΔΕΗ, νερό κλπ.) για τις ανάγκες εκτέλεσης της σύμβασης. Εάν υπάρχει διακεκριμένη καταμέτρηση, η δαπάνη κατανάλωσης των παραπάνω παροχών και συνδέσεων για τον χρόνο από την εγκατάσταση μέχρι την οριστική παραλαβή βαρύνει τον ανάδοχο που τις καταβάλλει στους αντίστοιχους Ο.Κ.Ω., ή αφαιρείται από το λαβείν του αναδόχου, κατά περίπτωση.

A.5: Δοκιμές Εγκαταστάσεων

1 Κατά τη διάρκεια ή και όταν ολοκληρωθεί η περάτωση των εργασιών των εγκαταστάσεων, ο ανάδοχος του έργου υποχρεώνεται να προβαίνει στις απαιτούμενες δοκιμές με δικά του μέσα, δαπάνες και όργανα. Οι δοκιμές θα εκτελούνται σύμφωνα με τους ισχύοντες κανονισμούς, τις ισχύουσες προδιαγραφές και τις απαιτήσεις των αρμοδίων οργάνων της Διευθύνουσας Υπηρεσίας. Οι δοκιμές θα πρέπει να γίνονται έγκαιρα με τρόπο ώστε τυχούσα αστοχία της εγκαταστάσεως να μην έχει επιπτώσεις στις ακόλουθες εργασίες, ούτε στην προθεσμία ολοκλήρωσης της σύμβασης.

A.6 : Διάθεση Τεχνικού Προσωπικού επί τόπου του έργου

Η διεύθυνση των έργων από την πλευρά του αναδόχου γίνεται από τεχνικούς που έχουν τα κατάλληλα προσόντα και είναι αποδεκτοί από τη διευθύνουσα υπηρεσία. Η επί του τόπου των έργων παρουσία επικεφαλής τεχνικού στελέχους ή τεχνικού υπαλλήλου του αναδόχου είναι υποχρεωτική και για την παρούσα σύμβαση καθορίζεται σε ένα Μηχανικό ΠΕ ή ΤΕ.

A.7 : Τεκμηρίωση παραδοτέων σύμβασης- Οδηγίες λειτουργίας και συντήρησης

1. Μετά την αποπεράτωση του συνόλου των εργασιών της σύμβασης και εντός της συνολικής προθεσμίας ο Ανάδοχος υποχρεούται να παραδώσει στην Υπηρεσία σχέδια και διαγράμματα «όπως κατασκευάστηκε», καθώς και φωτογραφική αποτύπωση των διαφόρων φάσεων εκτέλεσης της σύμβασης. Τα σχέδια και τα διαγράμματα θα αποτυπώνουν τα ηλεκτρικά και υδραυλικά/αποχετευτικά δίκτυα εξωτερικών χώρων, καθώς και τα μονογραμμικά σχέδια και διαγράμματα νέων ηλεκτρικών εγκαταστάσεων και ηλεκτρικών πινάκων.

2. Ο ανάδοχος υποχρεούται, επίσης, εντός της προθεσμίας της Σύμβασης να υποβάλει Εγχειρίδιο λειτουργίας, επιθεώρησης και συντήρησης του εξοπλισμού και των μηχανημάτων που θα περιλαμβάνει όλες τις οδηγίες και τους τρόπους εκτέλεσης μιας πλήρως ικανοποιητικής και αποτελεσματικής συντήρησής τους..

3. Σε ότι αφορά τον μορφότυπο των παραπάνω παραδοτέα, θα υποβληθούν σε ψηφιακή επεξεργάσιμη μορφή (σχέδια και διαγράμματα, γραφικά δεδομένα και σχεδιαστικά αρχεία, αυτά θα παραδίδονται σε μορφή συμβατή με ACAD). Τα συνοδευτικά έγγραφα, κείμενα κλπ δεδομένα θα συνταχθούν στα Ελληνικά και θα υποβληθούν στη Εποπτεύουσα Υπηρεσία, επιπλέον έγχαρτα, σε δύο (2) αντίτυπα.

A.8 : Περιβαλλοντικές δεσμεύσεις – Διαχείριση αποβλήτων

1. Ο ανάδοχος είναι υποχρεωμένος να συμμορφώνεται με τις διατάξεις της νομοθεσίας όσον αφορά τις περιβαλλοντικές δεσμεύσεις και την εγκεκριμένη Περιβαλλοντική Μελέτη ΕΛΜΕΠΑ (ΠΕΤ:2307979225, με ΑΔΑ:9Τ6ΧΟΠ1Θ-Μ5Ζ). Σχετικά με τα θέματα που αφορούν απόβλητα από εκσκαφές, κατασκευές και κατεδαφίσεις (ΑΕΚΚ), ο ανάδοχος υποχρεούται να λάβει ιδιαίτερη μέριμνα για την πρόληψη δημιουργίας αποβλήτων από οικοδομικές εργασίες, έργα τεχνικών υποδομών, εκσκαφές, φυσικές και πάσης φύσεως καταστροφές και επιπροσθέτως την επαναχρησιμοποίηση, την ανακύκλωση και τις άλλες μορφές αξιοποίησης. Ειδικότερα:

- Πριν από την έναρξη των τεχνικών εργασιών να υποβάλλει στοιχεία για τη Διαχείριση των Αποβλήτων (ΣΔΑ) που θα παραχθούν από τη δραστηριότητά τους, παρέχοντας τις απαιτούμενες πληροφορίες που αφορούν ενδεικτικά: τη συνολική ποσότητα κατ' όγκο (κ.ο.) ή κατά βάρος (κ.β.) των αποβλήτων που εκτιμάται ότι θα παραχθεί, πόσα από αυτά εκτιμάται ότι μπορούν να επαναχρησιμοποιηθούν από το διαχειριστή, ποσότητα των υλικών που θα οδηγηθεί προς ανακύκλωση – αξιοποίηση, ή υγειονομική ταφή.

- Να προσκομίσει επικυρωμένο αντίγραφο της σύμβασης με εγκεκριμένο σύστημα εναλλακτικής διαχείρισης ΑΕΚΚ ή υπεύθυνη δήλωση ότι θα συνεργασθεί με εγκεκριμένο σύστημα για την εναλλακτική διαχείριση των αποβλήτων που θα παραχθούν από το έργο, σύμφωνα με τις διατάξεις της παρούσας απόφασης.

- Μετά από την αποπεράτωση των εργασιών διαχείρισής τους οφείλει να καταθέσει, στην Υπηρεσία που εποπτεύει την Σύμβαση, βεβαίωση παραλαβής των αποβλήτων από εγκεκριμένο σύστημα εναλλακτικής διαχείρισης, όπως προβλέπεται από την ελληνική νομοθεσία.

2: Υπόδειγμα Εγγύησης Καλής Εκτέλεσης/ Καλής Λειτουργίας

ΕΠΓΥΗΤΙΚΗ ΕΠΙΣΤΟΛΗ ΚΑΛΗΣ ΕΚΤΕΛΕΣΗΣ/ΚΑΛΗΣ ΛΕΙΤΟΥΡΓΕΙΑΣ

Όνομασία Τράπεζας
 Κατάστημα
 (Δ/ση οδός – αριθμός Τ.Κ.) Ημερομηνία έκδοσης.....
 Προς : ΕΛΛΗΝΙΚΟ ΜΕΣΟΓΕΙΑΚΟ ΠΑΝΕΠΙΣΤΗΜΙΟ

ΕΠΓΥΗΤΙΚΗ ΕΠΙΣΤΟΛΗ ΚΑΛΗΣ ΕΚΤΕΛΕΣΗΣ/ΚΑΛΗΣ ΛΕΙΤΟΥΡΓΙΑΣ ΑΡΙΘ.....ΕΥΡΩ.....

υπέρ του:

Έχουμε την τιμή να σας γνωρίσουμε ότι εγγυόμαστε με την παρούσα επιστολή ανέκκλητα και ανεπιφύλακτα παραιτούμενοι του δικαιώματος της διαιρέσεως και διζήσεως μέχρι του ποσού των ΕΥΡΩ υπέρ της εταιρείας Δ/ση με Α.Φ.Μ. για την καλή εκτέλεση των όρων της με αρ..... σύμβασης που συνομολογήσατε μεταξύ σας με την υπ' αριθμό πράξη του αρμόδιου για τη διοίκηση του φορέα όργανο. Η παρούσα εγγύηση καλύπτει την καλή εκτέλεση των όρων της σύμβασης.

Το παραπάνω ποσό τηρείται στη διάθεσή σας και θα καταβληθεί ολικά ή μερικά χωρίς καμία από μέρους μας αντίρρηση, αμφισβήτηση ή ένσταση και χωρίς να ερευνηθεί το βάσιμο ή μη της απαίτησής σας μέσα σε πέντε (5) ημέρες από την απλή έγγραφη ειδοποίησή σας.

Σε περίπτωση κατάπτωσης της εγγύησης το ποσό της κατάπτωσης υπόκειται στο εκάστοτε ισχύον τέλος χαρτοσήμου.

Η παρούσα εγγυητική επιστολή ισχύει μέχρι την επιστροφή της σε μας.

Βεβαιώνουμε υπεύθυνα ότι το ποσό των εγγυητικών επιστολών που έχουν δοθεί, συνυπολογίζοντας και το ποσό της παρούσας, δεν υπερβαίνει το όριο των εγγυήσεων που έχει καθορισθεί από το Υπουργείο Οικονομικών.

(Εξουσιοδοτημένη Υπογραφή)

ΠΑΡΑΡΤΗΜΑ V – Σχέδιο Σύμβασης



ΕΛΛΗΝΙΚΟ ΜΕΣΟΓΕΙΑΚΟ ΠΑΝΕΠΙΣΤΗΜΙΟ

Αρ. Σύμβασης: XX/202X
 Πρ/ος: 234.140,05€ (με ΦΠΑ 24%)
 Ποσό Σύμβασης:.....€ (με ΦΠΑ 24%)
 Ημ. Έναρξης: XX/XX/202X
 Ημ. Λήξης: XX/XX/202X

ΣΥΜΒΑΣΗ

Κωδικός NUTS	EL431
cpv	50000000-5

Στο Ηράκλειο, σήμερα XX/0X/202X μεταξύ:

1. του Ελληνικού Μεσογειακού Πανεπιστημίου, με ΑΦΜ 996844260, που εκπροσωπείται από τον Πρύτανή του, Νικόλαο Κατσαράκη Καθηγητή, σύμφωνα με το άρθρο 15 παρ. 1 του Ν. 4957/2022 «Νέοι Ορίζοντες στα Ανώτατα Εκπαιδευτικά Ιδρύματα: Ενίσχυση της ποιότητας, της λειτουργικότητας και της σύνδεσης των Α.Ε.Ι. με την κοινωνία και λοιπές διατάξεις» και με την με αρ. 8768/Φ.20/7-12-2022 Πράξη του Αντιπρύτανη του Ελληνικού Μεσογειακού Πανεπιστημίου (ΦΕΚ 1163/τ. Υ.Ο.Δ.Δ./15-12-2022, με την οποία διαπιστώθηκε η εκλογή Πρύτανη,

και
2. της εταιρείας με την επωνυμία «XXXXXXXXXX» που εδρεύει στην οδό
XXXXXXXXXXXXXXXXXXXXXXXXXXXX

T.K. XXXXXXXXXXXXXXXXXXXX, με Α.Φ.Μ. XXXXXXXXXXXXX Δ.Ο.Υ. XXXXXXXX, με νόμιμο εκπρόσωπο τον XXXXXXX του XXXXXXX, συμφωνήθηκαν και έγιναν δεκτά τα παρακάτω:

ΠΡΟΟΙΜΙΟ

Στις 26/06/2026 σύμφωνα με την με αριθμό πρωτ. **4467/Φ70/08-06-2026** διακήρυξη του Ελληνικού Μεσογειακού Πανεπιστημίου, έγινε ανοικτός ηλεκτρονικός διαγωνισμός κάτω των ορίων για την ανάδειξη αναδόχου παροχής υπηρεσιών για τις «Εργασίες προτεραιότητας βελτίωσης και συντήρησης κτιριακών και Η/Μ εγκ/σεων ΕΛΜΕΠΑ», προϋπολογισμού δαπάνης 188.822,62€ πλέον Φ.Π.Α. 24%, ήτοι 234.140,05€ συμπεριλαμβανομένου του Φ.Π.Α. 24%, με κριτήριο κατακύρωσης την πλέον συμφέρουσα από οικονομική άποψη προσφορά μόνο βάσει τιμής για το σύνολο των υπηρεσιών.

Μειοδότης αναδείχθηκε η εταιρεία με την επωνυμία XXXXXXXX σύμφωνα με την με αρ. XX/XX-XX-2026 Θέμα Χ' απόφαση του Συμβουλίου Διοίκησης του Ελληνικού Μεσογειακού Πανεπιστημίου.

Μετά από αυτά ο κ. Νικόλαος Κατσαράκης με την ιδιότητα που αναφέρεται παραπάνω αναθέτει στην εταιρεία XXXXXXXX(XXXX/Φ70/XX-XX-2026 Ανακοίνωση κατακύρωσης) που θα λέγεται για συντομία «ανάδοχος», τις **υπηρεσίες XXX**, με τους παρακάτω όρους και συμφωνίες που τις δέχεται ανεπιφύλακτα.

ΑΡΘΡΟ 1. ΑΝΤΙΚΕΙΜΕΝΟ ΣΥΜΒΑΣΗΣ

Αντικείμενο της παρούσας αποτελεί η παροχή υπηρεσιών XXXXXXXXXXXXXXXXXXXXXXXXXXXXXXX.

Η παροχή υπηρεσιών θα πραγματοποιηθεί σύμφωνα με τους όρους που περιέχονται στα έγγραφα της σύμβασης, στην απόφαση κατακύρωσης και στην προσφορά του Αναδόχου.

ΑΡΘΡΟ 2. ΤΙΜΗΜΑ

Το τίμημα της παρούσας σύμβασης ανέρχεται στο ποσό των **XXXXXX€ πλέον ΦΠΑ 24%**, ήτοι **XXXXXX€** συμπεριλαμβανομένου του νόμιμου ΦΠΑ 24%, βάση του παρακάτω πίνακα:

XXXXXXXXXXXXXXXXXXXXXXXXXXXXXXXXXXXX

ΑΡΘΡΟ 3. ΕΙΔΙΚΟΙ ΟΡΟΙ ΓΙΑ ΤΗΝ ΕΚΤΕΛΕΣΗ ΤΩΝ ΕΡΓΑΣΙΩΝ ΚΑΙ ΥΠΟΧΡΕΩΣΕΙΣ ΤΟΥ ΑΝΑΔΟΧΟΥ

(Υποχρεώσεις βάση του Παραρτήματος της Διακήρυξης)

ΑΡΘΡΟ 4. ΤΡΟΠΟΣ ΠΛΗΡΩΜΗΣ

4.1 Η πληρωμή του αναδόχου θα πραγματοποιηθεί σύμφωνα με την παράγραφο 5.1 της διακήρυξης.

Η πληρωμή του συμβατικού τιμήματος θα γίνεται με την προσκόμιση των νόμιμων παραστατικών και δικαιολογητικών που προβλέπονται από τις διατάξεις του άρθρου 200 παρ. 5 του ν. 4412/2016 (Άρθρο 200 παρ. 5 του ν. 4412/2016), όπως τροποποιήθηκε με το άρθρο 102 του ν. 4782/2021 καθώς και κάθε άλλου δικαιολογητικού που τυχόν ήθελε ζητηθεί από τις αρμόδιες υπηρεσίες που διενεργούν τον έλεγχο και την πληρωμή.

Ο ανάδοχος υποχρεούται να εκδίδει ηλεκτρονικό τιμολόγιο σύμφωνα με τον Εθνικό Μορφότυπο ηλεκτρονικού τιμολογίου, όπως καθορίζεται με τα άρθρα 148 επομ. του Ν. 4601/2019 (ΦΕΚ Α' 44/09.03.2019), την αριθμ οικ. 60967ΕΞ2020 ΚΥΑ (ΦΕΚ Β' 2425/18.06.2020) και την αριθμ οικ. 60970 ΕΞ 2020 ΚΥΑ (ΦΕΚ Β' 2425/18.06.2020) όπως τροποποιήθηκε με την αριθμ. 63446/2021 ΚΥΑ (ΦΕΚ Β' 2338/02.06.2021)

Ο ανάδοχος υποχρεούται να προσκομίζει το εκάστοτε τιμολόγιο στο αρμόδιο γραφείο της Διεύθυνσης Οικονομικού εντός τριών εργάσιμων ημερών από την έκδοσή του.

Στις συμβάσεις παροχής υπηρεσιών για την πληρωμή του τμήματος απαιτούνται κατ' ελάχιστον τα εξής δικαιολογητικά:

α) Πρωτόκολλο οριστικής παραλαβής του τμήματος που αφορά η πληρωμή ή του συνόλου του συμβατικού αντικειμένου, σύμφωνα με το άρθρο 219 του Ν.4412/2016.

β) Τιμολόγιο παροχής υπηρεσιών του προμηθευτή

γ) Πιστοποιητικά Φορολογικής και Ασφαλιστικής Ενημερότητας (άρθρο 200 παρ.4 του Ν.4412/16).

δ) Ασφαλιστική ενημερότητα για τα άτομα που ο ανάδοχος θα απασχολεί κατά τη διάρκεια των εργασιών.

Η πληρωμή του συμβατικού τμήματος θα γίνεται με την προσκόμιση των νόμιμων παραστατικών και δικαιολογητικών που προβλέπονται από τις διατάξεις του άρθρου 200 παρ. 5 του ν. 4412/2016, καθώς και κάθε άλλου δικαιολογητικού που τυχόν ήθελε ζητηθεί από τις αρμόδιες υπηρεσίες που διενεργούν τον έλεγχο και την πληρωμή.

4.2. Τον ανάδοχο βαρύνουν οι υπέρ τρίτων κρατήσεις, καθώς και κάθε άλλη επιβάρυνση, σύμφωνα με την κείμενη νομοθεσία, μη συμπεριλαμβανομένου Φ.Π.Α., για την παροχή των υπηρεσιών στον τόπο και με τον τρόπο που προβλέπεται στα έγγραφα της σύμβασης. Ιδίως βαρύνεται με τις ακόλουθες κρατήσεις:

α) Για τις συμβάσεις αξίας άνω των χιλίων (1.000) ευρώ, μη συμπεριλαμβανομένου ΦΠΑ, ανεξαρτήτως της πηγής προέλευσης της χρηματοδότησης, κράτηση ύψους 0,1%, η οποία υπολογίζεται επί της αξίας κάθε πληρωμής προ φόρων και κρατήσεων της αρχικής, καθώς και κάθε συμπληρωματικής σύμβασης υπέρ της Ενιαίας Αρχής Δημοσίων Συμβάσεων

Η κράτηση υπέρ ΕΑΔΗΣΥ δεν υπάγεται στις διατάξεις των άρθρων 2-32 του ν. 5135/2024 (Α/147) σχετικά με το «Ψηφιακό τέλος συναλλαγής και άλλες διατάξεις», όπως αυτές κωδικοποιήθηκαν με τις διατάξεις του Πρώτου Βιβλίου του Ν. 5177/2025.

β) Κράτηση ύψους 0,02% υπέρ της ανάπτυξης και συντήρησης του ΟΠΣ ΕΣΗΔΗΣ, η οποία υπολογίζεται επί της αξίας, εκτός ΦΠΑ, της αρχικής, καθώς και κάθε συμπληρωματικής σύμβασης. Το ποσό αυτό παρακρατείται σε κάθε πληρωμή από την αναθέτουσα αρχή στο όνομα και για λογαριασμό του Υπουργείου Ψηφιακής Διακυβέρνησης. Μέχρι την έκδοση της κοινής απόφασης της παρ. 6 του άρθρου 36 του ν. 4412/2016, η ως άνω κράτηση δεν επιβάλλεται.

γ) Τυχόν κρατήσεις που θα υποβληθούν με νεότερες διατάξεις του νόμου

Οι υπέρ τρίτων κρατήσεις υπόκεινται στο εκάστοτε ισχύον αναλογικό ψηφιακό τέλος συναλλαγής.

Με κάθε πληρωμή θα γίνεται η προβλεπόμενη από την κείμενη νομοθεσία παρακράτηση φόρου εισοδήματος αξίας 8% επί του καθαρού ποσού.

5.1.3. Ο οικονομικός φορέας υποχρεούται σε ηλεκτρονική τιμολόγηση, και το παραστατικό θα είναι σύμφωνο με τον Εθνικό Μορφότυπο ηλεκτρονικού τιμολογίου, όπως ορίζεται στο άρθρο 149 του Ν. 4601/2019 (ΦΕΚ 2425/2020 Α' 44 & τροπ. ΦΕΚ 2338/2021 Β').

Σε περίπτωση υποβολής ηλεκτρονικού τιμολογίου, ο ανάδοχος συμπληρώνει στο πεδίο ΒΤ-11: Στοιχείο αναφοράς αγαθού του Εθνικού Μορφότυπου Ηλεκτρονικού Τιμολογίου (Βλ. Απόφαση αριθμ. 63446/2021 (Β' 2338/02.06.2021) Υπουργών Οικονομικών – Ανάπτυξης και Επενδύσεων – Επικρατείας «Καθορισμός Εθνικού Μορφότυπου ηλεκτρονικού τιμολογίου στο πλαίσιο των Δημοσίων Συμβάσεων», άρθρο 3 παρ.2 πεδίο «ΒΤ-11: Στοιχείο αναφοράς αγαθού / υπηρεσίας / μελέτης / έργου»):

Κωδικός Αναθέτουσας Αρχής για την ηλεκτρονική τιμολόγηση: **1020.E00952.0001**

«ΑΔΑ Ανάληψης υποχρέωσης»: ΑΔΑ: 90ΣΤ46ΜΗ2Ι-Σ3Ο (Αρ. πρωτ.: 4151/Φ80/27-05-2026)

Ο κωδικοποιημένος Ενάρτιμος: ΑΛΕ 0001.2420301001

ΑΡΘΡΟ 5. ΕΓΓΥΗΣΗ

Ο ανάδοχος κατάθεσε στα γραφεία του Ελληνικού Μεσογειακού Πανεπιστημίου την με αρ. *xxxxxxxxxxxx* ποσού *xxxxxxxx*€ εγγυητική επιστολή του *xxxxxxxxxxxx*, ως εγγύηση καλής εκτέλεσης των όρων της σύμβασης.

Η εγγύηση αυτή έχει θέση ποινικής ρήτρας και θα επιστραφεί στον ανάδοχο μετά την πλήρη και κανονική εκτέλεση των όρων της σύμβασης.

Η εγγύηση καλής εκτέλεσης της σύμβασης καλύπτει συνολικά και χωρίς διακρίσεις την εφαρμογή όλων των όρων της σύμβασης και κάθε απαίτηση της αναθέτουσας αρχής έναντι του αναδόχου.
Η εγγύηση καλής εκτέλεσης καταπίπτει σε περίπτωση παράβασης των όρων της σύμβασης, όπως αυτή ειδικότερα ορίζει.

Η εγγύηση καλής εκτέλεσης επιστρέφεται στο σύνολό της μετά την οριστική ποσοτική και ποιοτική παραλαβή του αντικειμένου της σύμβασης και ύστερα από την εκκαθάριση των τυχόν απαιτήσεων από τους δύο συμβαλλόμενους. Εάν στο πρωτόκολλο οριστικής ποιοτικής και ποσοτικής παραλαβής αναφέρονται παρατηρήσεις ή υπάρχει εκπρόθεσμη παράδοση, η επιστροφή των ως άνω εγγυήσεων γίνεται μετά την αντιμετώπιση των παρατηρήσεων και του εκπροθέσμου.

ΑΡΘΡΟ 6. ΧΡΟΝΙΚΗ ΔΙΑΡΚΕΙΑ ΤΗΣ ΣΥΜΒΑΣΗΣ

Η διάρκεια της Σύμβασης ορίζεται σύμφωνα με την παράγραφο 6.2.1 της διακήρυξης.

Η σύμβαση αυτή μπορεί να καταγγελθεί εκ μέρους του Ελληνικού Μεσογειακού Πανεπιστημίου αν ο ανάδοχος δεν εκπληρώσει τις συμβατικές του υποχρεώσεις.

ΑΡΘΡΟ 7. ΥΠΟΧΡΕΩΣΕΙΣ ΑΝΑΔΟΧΟΥ

7.1 Αρχές εφαρμοζόμενες στη διαδικασία σύναψης

Ο ανάδοχος δεσμεύεται ότι:

α) τηρεί και θα εξακολουθήσει να τηρεί κατά την εκτέλεση της σύμβασης τις υποχρεώσεις του που απορρέουν από τις διατάξεις της περιβαλλοντικής, κοινωνικοασφαλιστικής και εργατικής νομοθεσίας, που έχουν θεσπιστεί με το δίκαιο της Ένωσης, το εθνικό δίκαιο, συλλογικές συμβάσεις ή διεθνείς διατάξεις περιβαλλοντικού, κοινωνικού και εργατικού δικαίου, οι οποίες απαριθμούνται στο Παράρτημα Χ του Προσαρτήματος Α του ν. 4412/2016. Η τήρηση των εν λόγω υποχρεώσεων ελέγχεται και βεβαιώνεται από τα όργανα που επιβλέπουν την εκτέλεση των δημοσίων συμβάσεων και τις αρμόδιες δημόσιες αρχές και υπηρεσίες που ενεργούν εντός των ορίων της ευθύνης και της αρμοδιότητάς τους

β) θα τηρεί κατά την εκτέλεση της σύμβασης τις διατάξεις της νομοθεσίας περί υγείας και ασφάλειας των εργαζομένων και πρόληψης του επαγγελματικού κινδύνου.

γ) δεν θα ενεργήσει αθέμιτα, παράνομα ή καταχρηστικά καθ' όλη τη διάρκεια της διαδικασίας ανάθεσης, αλλά και κατά το στάδιο εκτέλεσης της σύμβασης,

δ) λαμβάνει τα κατάλληλα μέτρα για να διαφυλάξει την εμπιστευτικότητα των πληροφοριών που έχουν χαρακτηριστεί ως τέτοιες.

ε) Η τήρηση των εν λόγω υποχρεώσεων από τον ανάδοχο και τους υπεργολάβους του ελέγχεται και βεβαιώνεται από τα όργανα που επιβλέπουν την εκτέλεση της σύμβασης και τις αρμόδιες δημόσιες αρχές και υπηρεσίες που ενεργούν εντός των ορίων της ευθύνης και της αρμοδιότητάς τους.

Όταν οι υπηρεσίες ή οι επιτροπές παρακολούθησης καλής εκτέλεσης του έργου του αποδέκτη των υπηρεσιών διαπιστώνουν παραβάσεις των όρων του παρόντος άρθρου κατά τη διάρκεια υλοποίησης του έργου, η σύμβαση καταγγέλλεται από την αναθέτουσα αρχή. Όταν οι παραβάσεις διαπιστώνονται κατά την παραλαβή του έργου, τα δικαιώματα που απορρέουν από τη σύμβαση δεν ικανοποιούνται, καταβάλλονται, όμως, από τον αποδέκτη των υπηρεσιών οι αποδοχές στους εργαζομένους και αποδίδονται οι ασφαλιστικές τους εισφορές.

Ο Ανάδοχος είναι αποκλειστικά υπεύθυνος, ως τεχνικός υπεύθυνος, για κάθε ζημία ή βλάβη που θα προκληθεί από εργατικό ή μη ατύχημα στο προσωπικό που απασχολεί για την υλοποίηση του συμβατικού έργου.

Η συμμετοχή στην διαδικασία του διαγωνισμού συνιστά τεκμήριο ότι ο διαγωνιζόμενος, αλλά και κάθε μέλος του (σε περίπτωση διαγωνιζόμενης σύμπραξης ή κοινοπραξίας) έχει λάβει πλήρη γνώση

α) της με αρ. πρωτ. 4467/Φ70/08-06-2026 προκήρυξης και των τευχών που τη συνοδεύουν,

β) των λοιπών διατάξεων του προηγούμενου άρθρου

Οι όροι της παρούσας ερμηνεύονται με τρόπο ώστε να μην προκύπτει αντίθεσή τους με κανόνες δικαίου. Σε περίπτωση σύγκρουσης όρου της προκήρυξης προς επιτακτικό κανόνα δημοσίου δικαίου ή προς κανόνα δημόσιας τάξης, υπερισχύει ο κανόνας δικαίου.

Ο ΑΝΑΔΟΧΟΣ υποχρεούται να αποζημιώσει το Ελληνικό Μεσογειακό Πανεπιστήμιο:

α) για οποιαδήποτε καταστροφή, απώλεια, φθορά ή ζημία επί της περιουσίας, κινητής και ακίνητης, είτε του Ελληνικού Μεσογειακού Πανεπιστημίου είτε οποιουδήποτε τρίτου φυσικού προσώπου για την οποία το Ελληνικό Μεσογειακό Πανεπιστήμιο υπέχει έναντι του τελευταίου οποιαδήποτε ευθύνη,

β) σε κάθε περίπτωση θανάτου ή οποιασδήποτε σωματικής βλάβης ή βλάβης της υγείας προσώπων, εφόσον το ζημιόγONO γεγονός οφείλεται σε αμέλεια, βαρεία ή ελαφρά, του ΑΝΑΔΟΧΟΥ, υπαλλήλων, προστηθέντων ή βοηθών εκπληρώσεως αυτού ή οποιουδήποτε εν γένει προσώπου το οποίο χρησιμοποιεί ο ΑΝΑΔΟΧΟΣ προς εκπλήρωση των υποχρεώσεών του.

ΑΡΘΡΟ 8 ΤΡΟΠΟΠΟΙΗΣΗ ΣΥΜΒΑΣΗΣ ΚΑΤΑ ΤΗ ΔΙΑΡΚΕΙΑ ΤΗΣ

Η σύμβαση μπορεί να τροποποιείται κατά τη διάρκειά της, χωρίς να απαιτείται νέα διαδικασία σύναψης σύμβασης, μόνο σύμφωνα με τους όρους και τις προϋποθέσεις του άρθρου 132 του ν. 4412/2016, όπως τροποποιήθηκε και από την παρ. 21 του άρθρου 43 του ν. 4605/2019, και κατόπιν γνωμοδότησης του αρμοδίου οργάνου της Αναθέτουσας Αρχής.

ΑΡΘΡΟ 9 ΔΙΚΑΙΩΜΑ ΜΟΝΟΜΕΡΟΥΣ ΛΥΣΗΣ ΤΗΣ ΣΥΜΒΑΣΗΣ

Η αναθέτουσα αρχή μπορεί, με τις προϋποθέσεις που ορίζουν οι κείμενες διατάξεις, να καταγγείλει τη σύμβαση κατά τη διάρκεια της εκτέλεσής της, εφόσον:

- α) η σύμβαση έχει υποστεί ουσιώδη τροποποίηση, κατά την έννοια της παρ. 4 του άρθρου 132 του ν. 4412/2016, που θα απαιτούσε νέα διαδικασία σύναψης σύμβασης
- β) ο ανάδοχος, κατά το χρόνο της ανάθεσης της σύμβασης, τελούσε σε μια από τις καταστάσεις που αναφέρονται στην παράγραφο 2.2.3.1 της διακήρυξης και, ως εκ τούτου, θα έπρεπε να έχει αποκλειστεί από τη διαδικασία σύναψης της σύμβασης,
- γ) η σύμβαση δεν έπρεπε να ανατεθεί στον ανάδοχο λόγω σοβαρής παραβίασης των υποχρεώσεων που υπέχει από τις Συνθήκες και την Οδηγία 2014/24/ΕΕ, η οποία έχει αναγνωριστεί με απόφαση του Δικαστηρίου της Ένωσης στο πλαίσιο διαδικασίας δυνάμει του άρθρου 258 της ΣΛΕΕ.

ΑΡΘΡΟ 10. ΠΑΡΑΒΑΣΗ ΟΠΟΙΟΥΔΗΠΟΤΕ ΟΡΟΥ

Σε περίπτωση παράβασης οποιουδήποτε από τους όρους του παρόντος οι οποίοι θεωρούνται όλοι ουσιώδεις λόγω υπαιτιότητας ενός εκ των συμβαλλομένων μερών, το άλλο συμβαλλόμενο μέρος έχει δικαίωμα έγγραφης καταγγελίας - με άμεση ισχύ - του παρόντος συμφωνητικού, διατηρώντας όλα τα δικαιώματά του που απορρέουν από αυτό ή από το νόμο, ιδία να απαιτήσει αποκατάσταση κάθε θετικής ή αποθετικής ζημίας. Η καταγγελία πρέπει να κοινοποιείται στο άλλο συμβαλλόμενο μέρος με δικαστικό επιμελητή.

ΑΡΘΡΟ 11. ΚΗΡΥΞΗ ΟΙΚΟΝΟΜΙΚΟΥ ΦΟΡΕΑ ΕΚΠΤΩΤΟΥ-ΚΥΡΩΣΕΙΣ

Ο ανάδοχος, με την επιφύλαξη της συνδρομής λόγων ανωτέρας βίας, κηρύσσεται υποχρεωτικά έκπτωτος από τη σύμβαση και από κάθε δικαίωμα που απορρέει από αυτήν:

- α) στην περίπτωση της παρ. 7 του άρθρου 105 περί κατακύρωσης και σύναψης σύμβασης
- β) στην περίπτωση που δεν εκπληρώσει τις υποχρεώσεις του που απορρέουν από τη σύμβαση ή/και δεν συμμορφωθεί με τις σχετικές γραπτές εντολές της υπηρεσίας, που είναι σύμφωνες με τη σύμβαση ή τις κείμενες διατάξεις, εντός του συμφωνημένου χρόνου εκτέλεσης της σύμβασης,
- γ) εφόσον δεν παράσχει τις υπηρεσίες ή δεν υποβάλει τα παραδοτέα ή δεν προβεί στην αντικατάστασή τους μέσα στον συμβατικό χρόνο ή στον χρόνο παράτασης που του χορηγήθηκε, σύμφωνα με τα προβλεπόμενα στο άρθρο 217 περί διάρκειας της σύμβασης παροχής υπηρεσίας και την παράγραφο 6.2 της παρούσας, με την επιφύλαξη της επόμενης παραγράφου.

Στην περίπτωση συνδρομής λόγου έκπτωσης του αναδόχου από τη σύμβαση κατά την ως άνω περίπτωση (γ), η αναθέτουσα αρχή κοινοποιεί στον ανάδοχο ειδική όχληση, στην οποία μνημονεύει τις διατάξεις του άρθρου 203 του ν. 4412/2016 και περιλαμβάνει συγκεκριμένη περιγραφή των ενεργειών στις οποίες οφείλει να προβεί ο ανάδοχος, προκειμένου να συμμορφωθεί, μέσα σε προθεσμία δεκαπέντε (15) ημερών από την κοινοποίηση της ανωτέρω όχλησης. Αν η προθεσμία που τάχθηκε με την ειδική όχληση, παρέλθει, χωρίς ο ανάδοχος να συμμορφωθεί, κηρύσσεται έκπτωτος μέσα σε προθεσμία τριάντα (30) ημερών από την άπρακτη πάροδο της προθεσμίας συμμόρφωσης.

Ο ανάδοχος δεν κηρύσσεται έκπτωτος για λόγους που ανάγονται σε υπαιτιότητα του φορέα εκτέλεσης της σύμβασης ή αν συντρέχουν λόγοι ανωτέρας βίας.

Στον ανάδοχο που κηρύσσεται έκπτωτος από τη σύμβαση επιβάλλονται, με απόφαση του αποφαινόμενου οργάνου, ύστερα από γνωμοδότηση του αρμόδιου οργάνου, το οποίο υποχρεωτικά καλεί τον ενδιαφερόμενο προς παροχή εξηγήσεων, ολική κατάρπωση της εγγύησης καλής εκτέλεσης της σύμβασης.

Αν οι υπηρεσίες παρασχεθούν από υπαιτιότητα του αναδόχου μετά τη λήξη της διάρκειας της σύμβασης και μέχρι τη λήξη του χρόνου της παράτασης που χορηγήθηκε, επιβάλλονται εις βάρος του ποινικές ρήτρες, με αιτιολογημένη απόφαση της αναθέτουσας αρχής (Άρθρο 218 του ν.4412/2016).

Ποινικές ρήτρες μπορεί να επιβάλλονται και σε άλλες περιπτώσεις πλημμελούς εκτέλεσης των όρων της σύμβασης, σύμφωνα με την περ. (δ) της παρούσας παραγράφου.

Οι ποινικές ρήτρες υπολογίζονται ως εξής:

- α) για καθυστέρηση που περιορίζεται σε χρονικό διάστημα, το οποίο δεν υπερβαίνει το 50% της προβλεπόμενης συνολικής διάρκειας της σύμβασης ή σε περίπτωση τμηματικών/ενδιάμεσων προθεσμιών της αντίστοιχης προθεσμίας επιβάλλεται ποινική ρήτρα 2,5% επί της συμβατικής αξίας χωρίς ΦΠΑ των υπηρεσιών που παρασχέθηκαν εκπρόθεσμα,
- β) για καθυστέρηση που υπερβαίνει το 50% επιβάλλεται ποινική ρήτρα 5% χωρίς ΦΠΑ επί της συμβατικής αξίας των υπηρεσιών που παρασχέθηκαν εκπρόθεσμα,
- γ) οι ποινικές ρήτρες για υπέρβαση των τμηματικών προθεσμιών είναι ανεξάρτητες από τις επιβαλλόμενες για υπέρβαση της συνολικής διάρκειας της σύμβασης και δύνανται να ανακαλούνται με αιτιολογημένη απόφαση της αναθέτουσας αρχής, αν οι υπηρεσίες που αφορούν στις ως άνω τμηματικές προθεσμίες παρασχεθούν μέσα στη συνολική της διάρκεια και τις εγκεκριμένες παρατάσεις αυτής και με την προϋπόθεση ότι το σύνολο της σύμβασης έχει εκτελεστεί πλήρως, Το ποσό των ποινικών ρητρών αφαιρείται/συμψηφίζεται από/με την αμοιβή του αναδόχου.

Η επιβολή ποινικών ρητρών δεν στερεί από την αναθέτουσα αρχή το δικαίωμα να κηρύξει τον ανάδοχο έκπτωτο.

ΑΡΘΡΟ 12. ΠΑΡΑΚΟΛΟΥΘΗΣΗ ΣΥΜΒΑΣΗΣ

12.1.1. Η παρακολούθηση της εκτέλεσης της σύμβασης και η διοίκηση αυτής θα διενεργηθεί από τη **Διεύθυνση Τεχνικών Υπηρεσιών** του Ελληνικού Μεσογειακού Πανεπιστημίου η οποία θα εισηγείται στο Συμβούλιο Διοίκησης του ΕΛΜΕΠΑ, για όλα τα ζητήματα που αφορούν στην προσήκουσα εκτέλεση όλων των όρων της σύμβασης και στην εκπλήρωση των υποχρεώσεων του αναδόχου, στη λήψη των επιβεβλημένων μέτρων λόγω μη τήρησης των ως άνω όρων και ιδίως για ζητήματα που αφορούν σε τροποποίηση του αντικειμένου και παράταση της διάρκειας της σύμβασης, υπό τους όρους του άρθρου 132 του ν. 4412/2016.

12.1.2. Η αρμόδια υπηρεσία μπορεί, με απόφασή της, να ορίζει για την παρακολούθηση της σύμβασης ως επόπτη με καθήκοντα εισηγητή υπάλληλο της υπηρεσίας. Με την ίδια απόφαση δύνανται να ορίζονται και άλλοι υπάλληλοι της αρμόδιας υπηρεσίας ή των εξυπηρετούμενων από τη σύμβαση φορέων, στους οποίους ανατίθενται επιμέρους καθήκοντα για την παρακολούθηση της σύμβασης. Σε αυτή την περίπτωση ο επόπτης λειτουργεί ως συντονιστής.

Τα καθήκοντα του επόπτη είναι, ενδεικτικά, η πιστοποίηση της εκτέλεσης του αντικειμένου της σύμβασης, καθώς και ο έλεγχος της συμμόρφωσης του αναδόχου με τους όρους της σύμβασης. Με εισήγηση του επόπτη η υπηρεσία που διοικεί τη σύμβαση μπορεί να απευθύνει έγγραφα με οδηγίες και εντολές προς τον ανάδοχο, σχετικά με την εκτέλεση της σύμβασης.

12.1.3. Για την προσήκουσα και έγκαιρη παραλαβή των υπηρεσιών τηρείται από τον ανάδοχο ημερολόγιο, μετά από απόφαση της Δ/σης Τεχνικών Υπηρεσιών, το περιεχόμενο του οποίου καθορίζεται από την εν λόγω απόφαση και στο οποίο δύνανται να καταγράφονται η τμηματική εκτέλεση του αντικειμένου της σύμβασης, η καθημερινή απασχόληση του προσωπικού σε αριθμό και ειδικότητα, έκτακτα συμβάντα και άλλα στοιχεία που σχετίζονται με την εκτέλεση της σύμβασης. Το ημερολόγιο συνυπογράφεται από τον επόπτη της σύμβασης, ο οποίος μπορεί να σημειώσει επ' αυτού παρατηρήσεις για την τήρηση των όρων της σύμβασης και φυλάσσεται στον χώρο εκτέλεσης της υπηρεσίας ή όταν αυτό δεν είναι εφικτό προσκομίζεται από τον ανάδοχο στην έδρα της υπηρεσίας, εφόσον τούτο ζητηθεί. Οι καταγραφές του αποτελούν στοιχείο για την παραλαβή του αντικειμένου της σύμβασης από την επιτροπή παραλαβής.

ΑΡΘΡΟ 13. ΣΥΜΜΟΡΦΩΣΗ ΜΕ ΤΟΝ ΚΑΝΟΝΙΣΜΟ ΕΕ/2016/2019 ΚΑΙ ΤΟΝ Ν. 4624/2019 (Α 137) [Αφορά σε φυσικά πρόσωπα]

Τα αντισυμβαλλόμενα μέρη αναλαμβάνουν να τηρούν τις υποχρεώσεις που απορρέουν από την εφαρμογή του Κανονισμού (ΕΕ) 2016/679 για την προστασία των φυσικών προσώπων έναντι της επεξεργασίας των δεδομένων προσωπικού χαρακτήρα και για την ελεύθερη κυκλοφορία των δεδομένων αυτών και την κατάργηση της οδηγίας 95/46/ΕΚ (Γενικός Κανονισμός Προστασίας Δεδομένων / General Data Protection Regulation – GDPR) και του Ν. 4624/2019. Ειδικότερα:

Α) Ως προς την επεξεργασία από την Αναθέτουσα Αρχή των προσωπικών δεδομένων του Αναδόχου συμπεριλαμβανομένων των προστηθέντων/συνεργατών/δανειζόντων εμπειρία/υπεργολάβων του, ισχύουν τα παρακάτω:

Ο Ανάδοχος συναινεί στο πλαίσιο της διαδικασίας εκτέλεσης της παρούσας δημόσιας σύμβασης και επιτρέπει στην Αναθέτουσα Αρχή να προβεί σε αναζήτηση-επιβεβαίωση όλων των αναγκαίων δικαιολογητικών, καθώς και στην αναγκαία επεξεργασία και διατήρηση δεδομένων προσωπικού χαρακτήρα και στην ανταλλαγή πληροφοριών με άλλες δημόσιες αρχές.

Η Αναθέτουσα Αρχή αποθηκεύει και επεξεργάζεται τα στοιχεία προσωπικών δεδομένων του Αναδόχου που είναι αναγκαία για την εκτέλεση της σύμβασης, την εκπλήρωση των μεταξύ τους συναλλαγών και την εν γένει συμμόρφωση της με νόμιμη υποχρέωση, σε έγχαρτο αρχείο και σε ηλεκτρονική βάση με υψηλά χαρακτηριστικά ασφαλείας με πρόσβαση αυστηρώς και μόνο σε εξουσιοδοτημένα πρόσωπα ή παρόχους υπηρεσιών στους οποίους αναθέτει την εκτέλεση συγκεκριμένων εργασιών για λογαριασμό της και οι οποίοι διενεργούν πράξεις επεξεργασίας προσωπικών δεδομένων.

Η Αναθέτουσα Αρχή θα προβεί σε συλλογή και επεξεργασία (π.χ. συλλογή, καταχώριση, οργάνωση, αποθήκευση, μεταβολή, διαγραφή, καταστροφή κ.λπ.), για τους ανωτέρω αναφερόμενους σκοπούς, των δεδομένων προσωπικού χαρακτήρα όπως: (α) επίσημων στοιχείων ταυτοποίησης, (β) στοιχείων επικοινωνίας, (γ) δεδομένων και πληροφοριών κοινωνικοασφαλιστικών και φορολογικών απαιτήσεων, (δ) γενικών πληροφοριών, (ε) στοιχείων πληρωμής, χρηματοοικονομικών πληροφοριών και λογαριασμών, (στ) δεδομένων ειδικής κατηγορίας, των οποίων η συλλογή και επεξεργασία επιβάλλεται από τους όρους εκτέλεσης της σύμβασης, σκοπούς αρχειοθέτησης προς το δημόσιο συμφέρον, ή στατιστικούς σκοπούς.

Τα προσωπικά δεδομένα του Αναδόχου και των συνεργατών του (συμπεριλαμβανομένων των δανειζόντων εμπειρία/υπεργολάβων) αποθηκεύονται για χρονικό διάστημα ίσο με τη διάρκεια της εκτέλεσης της σύμβασης, και μετά τη λήξη αυτής για χρονικό διάστημα πέντε ετών για μελλοντικούς φορολογικούς-δημοσιονομικούς ή ελέγχους χρηματοδοτών ή άλλους προβλεπόμενους ελέγχους από την κείμενη νομοθεσία, εκτός εάν η νομοθεσία προβλέπει διαφορετική περίοδο διατήρησης. Σε περίπτωση εκκρεμοδικίας αναφορικά με δημόσια σύμβαση τα δεδομένα τηρούνται μέχρι το πέρας της εκκρεμοδικίας.

Καθ' όλη την διάρκεια που η Αναθέτουσα Αρχή τηρεί και επεξεργάζεται τα προσωπικά δεδομένα ο Ανάδοχος έχει δικαίωμα ενημέρωσης, πρόσβασης, φορητότητας, διόρθωσης, περιορισμού, διαγραφής ή και εναντίωσης υπό συγκεκριμένες προϋποθέσεις προβλεπόμενες από το νομοθετικό πλαίσιο.

Δεν επιτρέπεται η επεξεργασία δεδομένων προσωπικού χαρακτήρα για σκοπό διαφορετικό από αυτόν για τον οποίο έχουν συλλεχθεί παρά μόνον υπό τους όρους και προϋποθέσεις του άρθρου 24 του ν. 4624/2019.

Η διαβίβαση δεδομένων προσωπικού χαρακτήρα από την Αναθέτουσα Αρχή σε άλλο δημόσιο φορέα επιτρέπεται σύμφωνα με το άρθρο 26 του ως άνω νόμου, εφόσον είναι απαραίτητο για την εκτέλεση των καθηκόντων της ή του τρίτου φορέα στον οποίο διαβιβάζονται τα δεδομένα και εφόσον πληρούνται οι προϋποθέσεις που επιτρέπουν την επεξεργασία σύμφωνα με το άρθρο 24 του ίδιου νόμου.

Ως Υπεύθυνο Προστασίας Δεδομένων το Ίδρυμα έχει ορίσει την εταιρεία ΠΡΟΩΘΗΜΕΝΑ ΣΥΣΤΗΜΑΤΑ ΕΞΥΠΗΡΕΤΗΣΗΣ ΕΠΕ με υπεύθυνο φυσικό πρόσωπο τον κ. Θεμιστοκλή Σιώρο (email dpo@hmu.gr).

Β. Ως προς την επεξεργασία από τον ανάδοχο προσωπικών δεδομένων στο πλαίσιο εκτέλεσης των συμβατικών του υποχρεώσεων ισχύουν οι διατάξεις του άρθρου 28 ΓΚΠΔ. Ειδικότερα, ισχύουν τα παρακάτω:

α) ο ανάδοχος (εκτελών την επεξεργασία) επεξεργάζεται τα δεδομένα προσωπικού χαρακτήρα μόνο βάσει καταγεγραμμένων εντολών της αναθέτουσας αρχής (υπεύθυνος επεξεργασίας),

β) διασφαλίζει ότι τα πρόσωπα που είναι εξουσιοδοτημένα να επεξεργάζονται τα δεδομένα προσωπικού χαρακτήρα έχουν αναλάβει δέσμευση τήρησης εμπιστευτικότητας ή τελούν υπό τη δέουσα κανονιστική υποχρέωση τήρησης εμπιστευτικότητας,

γ) λαμβάνει όλα τα απαιτούμενα μέτρα δυνάμει του άρθρου 32 ΓΚΠΔ,

δ) τηρεί τους όρους που αναφέρονται στις παραγράφους 2 και 4 για την πρόσληψη άλλου εκτελούντος την επεξεργασία,

ε) λαμβάνει υπόψη τη φύση της επεξεργασίας και επικουρεί τον υπεύθυνο επεξεργασίας με τα κατάλληλα τεχνικά και οργανωτικά μέτρα, στον βαθμό που αυτό είναι δυνατό, για την εκπλήρωση της υποχρέωσης του υπευθύνου επεξεργασίας να απαντά σε αιτήματα για άσκηση των προβλεπόμενων στο κεφάλαιο ΙΙΙ δικαιωμάτων του υποκειμένου των δεδομένων,

στ) συνδράμει τον υπεύθυνο επεξεργασίας στη διασφάλιση της συμμόρφωσης προς τις υποχρεώσεις που απορρέουν από τα άρθρα 32 έως 36 ΓΚΠΔ, λαμβάνοντας υπόψη τη φύση της επεξεργασίας και τις πληροφορίες που διαθέτει ο εκτελών την επεξεργασία,

ζ) κατ' επιλογή του υπευθύνου επεξεργασίας (αναθέτουσα αρχή), διαγράφει ή επιστρέφει όλα τα δεδομένα προσωπικού χαρακτήρα στον υπεύθυνο επεξεργασίας μετά το πέρας της παροχής υπηρεσιών επεξεργασίας και διαγράφει τα υφιστάμενα αντίγραφα, εκτός εάν το δίκαιο της Ένωσης ή του κράτους μέλους απαιτεί την αποθήκευση των δεδομένων προσωπικού χαρακτήρα,

η) θέτει στη διάθεση του υπευθύνου επεξεργασίας κάθε απαραίτητη πληροφορία προς απόδειξη της συμμόρφωσης προς τις υποχρεώσεις που θεσπίζονται στο παρόν άρθρο και επιτρέπει και διευκολύνει τους ελέγχους, περιλαμβανομένων των επιθεωρήσεων, που διενεργούνται από τον υπεύθυνο επεξεργασίας ή από άλλον ελεγκτή εντεταλμένο από τον υπεύθυνο επεξεργασίας.

ι) Ο εκτελών την επεξεργασία δεν προσλαμβάνει άλλον εκτελούντα την επεξεργασία χωρίς προηγούμενη ειδική ή γενική γραπτή άδεια του υπευθύνου επεξεργασίας.

ΑΡΘΡΟ 14. ΔΙΟΙΚΗΤΙΚΕΣ ΠΡΟΣΦΥΓΕΣ ΚΑΤΑ ΤΗ ΔΙΑΔΙΚΑΣΙΑ ΕΚΤΕΛΕΣΗΣ ΤΗΣ ΣΥΜΒΑΣΗΣ

Ο ανάδοχος μπορεί κατά των αποφάσεων που επιβάλλουν σε βάρος του κυρώσεις, δυνάμει των όρων των άρθρων της με αρ. πρωτ. **4467/Φ70/08-06-2026** διακήρυξης του Ελληνικού Μεσογειακού Πανεπιστημίου 5.2 (Κήρυξη οικονομικού φορέα εκπτώτου - Κυρώσεις), 6.1. ((Παρακολούθηση σύμβασης), 6.4. (Απόρριψη παραδοτέων – Αντικατάσταση), καθώς και κατ' εφαρμογή των συμβατικών όρων να ασκήσει προσφυγή για λόγους νομιμότητας και ουσίας ενώπιον του φορέα που εκτελεί τη σύμβαση μέσα σε ανατρεπτική προθεσμία (30) ημερών από την ημερομηνία της κοινοποίησης ή της πλήρους γνώσης της σχετικής απόφασης.

Η εμπρόθεσμη άσκηση της προσφυγής αναστέλλει τις επιβαλλόμενες κυρώσεις. Επί της προσφυγής αποφασίζει το αρμοδίως αποφαινόμενο όργανο, ύστερα από γνωμοδότηση του προβλεπόμενου στις περιπτώσεις β' και δ' της παραγράφου 11 του άρθρου 221 του ν.4412/2016 οργάνου, εντός προθεσμίας τριάντα (30) ημερών από την άσκησή της, άλλως θεωρείται ως σιωπηρώς απορριφθείσα.

Κατά της απόφασης αυτής δεν χωρεί η άσκηση άλλης οποιασδήποτε φύσης διοικητικής προσφυγής. Αν κατά της απόφασης που επιβάλλει κυρώσεις δεν ασκηθεί εμπρόθεσμα η προσφυγή ή αν απορριφθεί αυτή από το αποφαινόμενο αρμοδίως όργανο, η απόφαση καθίσταται οριστική. Αν ασκηθεί εμπρόθεσμα προσφυγή, αναστέλλονται οι συνέπειες της απόφασης μέχρι αυτή να οριστικοποιηθεί.

ΑΡΘΡΟ 15. ΣΥΜΒΑΤΙΚΟ ΠΛΑΙΣΙΟ – ΕΦΑΡΜΟΣΤΕΑ ΝΟΜΟΘΕΣΙΑ

Κατά την εκτέλεση της σύμβασης εφαρμόζονται οι διατάξεις του ν. 4412/2016 όπως τροποποιήθηκε και ισχύει, οι όροι της με αρ. πρωτ. **4467/Φ70/08-06-2026** διακήρυξης του Ελληνικού Μεσογειακού Πανεπιστημίου και συμπληρωματικά ο Αστικός Κώδικας.

ΑΡΘΡΟ 16. ΙΣΧΥΣ ΤΗΣ ΣΥΜΒΑΣΗΣ

Η παρούσα σύμβαση περιέχει την πλήρη και ολοκληρωμένη βούληση και συμφωνία των μερών και υπερισχύει κάθε άλλης προηγούμενης συμφωνίας και δήλωσης βούλησης μεταξύ των μερών σε σχέση με το συμβατικό αντικείμενο.

Η παρούσα σύμβαση δεν μπορεί να τροποποιηθεί, λήξει ή κατά οποιοδήποτε τρόπο λυθεί εκτός όπως στο παρόν προβλέπεται. Κάθε τροποποίηση της παρούσας αποδεικνύεται μόνο με έγγραφο.

ΑΡΘΡΟ 17. ΤΕΛΙΚΟΙ ΟΡΟΙ

Όλοι οι όροι της Διακήρυξης και των Εγγράφων της Σύμβασης, που σχετίζονται με την εκτέλεση της παρούσας, αποτελούν αναπόσπαστο τμήμα αυτής.

Το παρόν συμφωνητικό καταχωρίζεται στο ΚΗΜΔΗΣ αμελλητί, μετά την υπογραφή αυτού και σύμφωνα με τα ειδικότερα οριζόμενα στην περ. η της παρ. 1 του άρθρου 10 της ΚΥΑ ΚΗΜΔΗΣ (Β' 3075/2021).

Ο ανάδοχος ως προς την διακήρυξη και την σύμβαση υπάγεται στην αρμοδιότητα των δικαστηρίων της Κρήτης. Η επίλυση των διαφορών που πιθανόν προκύψουν, γίνεται σύμφωνα με την κείμενη νομοθεσία.

Όποιος από τους όρους που περιλαμβάνεται στην διακήρυξη με αρ. πρωτ. 4467/Φ70/08-06-2026 δεν περιλαμβάνεται σε αυτή τη σύμβαση ισχύει ως έχει στην διακήρυξη.

Η σύμβαση αυτή γράφτηκε σε τρία (3) αντίγραφα, διαβάστηκε βεβαιώθηκε, υπογράφηκε και από τους δύο συμβαλλόμενους και ο καθένας πήρε από ένα αντίγραφο και ένα κρατήθηκε στο αρχείο του Τμήματος Προμηθειών και Περιουσίας.

ΟΙ ΣΥΜΒΑΛΛΟΜΕΝΟΙ

Για το Ελληνικό Μεσογειακό Πανεπιστήμιο
Ο Πρύτανης

Για την εταιρεία
Ο νόμιμος εκπρόσωπος

Κατσαράκης Νικόλαος