

## Διακήρυξη

**Ηλεκτρονικού Ανοικτού Διεθνούς Διαγωνισμού για την ανάθεση Σύμβασης  
Προμήθειας Αγαθών με τίτλο:**

**«ΑΝΑΠΤΥΞΗ ΔΡΑΣΕΩΝ MARKETPLACE ΤΟΥ ΔΗΜΟΥ  
ΧΑΛΚΗΔΟΝΑΣ»**

**Αναθέτουσα Αρχή:** Δήμος Χαλκηδόνας

**Συνολική Εκτιμώμενη Αξία της Σύμβασης:** € 521.484,26

(Καθαρή αξία: € 420.551,82 / ΦΠΑ 24 %: € 100.932,44)

**Η παρούσα Διακήρυξη αφορά στο Υποέργο 1 της Πράξης «Ψηφιακός  
Μετασχηματισμός του Δήμου Χαλκηδόνας» (MIS 6003181)**

## Περιεχόμενα

<b>ΠΕΡΙΕΧΟΜΕΝΑ</b> .....	<b>2</b>
<b>1. ΑΝΑΘΕΤΟΥΣΑ ΑΡΧΗ ΚΑΙ ΑΝΤΙΚΕΙΜΕΝΟ ΣΥΜΒΑΣΗΣ</b> .....	<b>5</b>
1.1 ΣΤΟΙΧΕΙΑ ΑΝΑΘΕΤΟΥΣΑΣ ΑΡΧΗΣ .....	5
1.2 ΣΤΟΙΧΕΙΑ ΔΙΑΔΙΚΑΣΙΑΣ-ΧΡΗΜΑΤΟΔΟΤΗΣΗ .....	6
1.3 ΣΥΝΟΠΤΙΚΗ ΠΕΡΙΓΡΑΦΗ ΦΥΣΙΚΟΥ ΚΑΙ ΟΙΚΟΝΟΜΙΚΟΥ ΑΝΤΙΚΕΙΜΕΝΟΥ ΤΗΣ ΣΥΜΒΑΣΗΣ .....	7
1.4 ΘΕΣΜΙΚΟ ΠΛΑΙΣΙΟ .....	9
1.5 ΠΡΟΘΕΣΜΙΑ ΠΑΡΑΛΑΒΗΣ ΠΡΟΣΦΟΡΩΝ .....	11
1.6 ΔΗΜΟΣΙΟΤΗΤΑ .....	11
1.7 ΑΡΧΕΣ ΕΦΑΡΜΟΖΟΜΕΝΕΣ ΣΤΗ ΔΙΑΔΙΚΑΣΙΑ ΣΥΝΑΨΗΣ .....	12
<b>2. ΓΕΝΙΚΟΙ ΚΑΙ ΕΙΔΙΚΟΙ ΟΡΟΙ ΣΥΜΜΕΤΟΧΗΣ</b> .....	<b>13</b>
2.1 ΓΕΝΙΚΕΣ ΠΛΗΡΟΦΟΡΙΕΣ .....	13
2.1.1 Έγγραφα της σύμβασης .....	13
2.1.2 Επικοινωνία - Πρόσβαση στα έγγραφα της Σύμβασης .....	13
2.1.3 Παροχή Διευκρινίσεων .....	13
2.1.4 Γλώσσα.....	14
2.1.5 Εγγυήσεις .....	14
2.1.6 Προστασία Προσωπικών Δεδομένων .....	15
2.2 ΔΙΚΑΙΩΜΑ ΣΥΜΜΕΤΟΧΗΣ - ΚΡΙΤΗΡΙΑ ΠΟΙΟΤΙΚΗΣ ΕΠΙΛΟΓΗΣ .....	16
2.2.1 Δικαίωμα συμμετοχής .....	16
2.2.2 Εγγύηση συμμετοχής .....	16
2.2.3 Λόγοι αποκλεισμού.....	17
2.2.4 Καταλληλότητα άσκησης επαγγελματικής δραστηριότητας .....	23
2.2.5 Οικονομική και χρηματοοικονομική επάρκεια .....	23
2.2.6 Τεχνική και επαγγελματική ικανότητα.....	23
2.2.7 Πρότυπα διασφάλισης ποιότητας και πρότυπα περιβαλλοντικής διαχείρισης .....	26
2.2.8 Στήριξη στην ικανότητα τρίτων – Υπεργολαβία .....	27
2.2.9 Κανόνες απόδειξης ποιοτικής επιλογής.....	28
2.2.9.1 Προκαταρκτική απόδειξη κατά την υποβολή προσφορών .....	28
2.2.9.2 Αποδεικτικά μέσα.....	30
2.3 ΚΡΙΤΗΡΙΑ ΑΝΑΘΕΣΗΣ .....	37
2.3.1 Κριτήριο ανάθεσης .....	37
- Εντοπισμός ενδεχόμενων προβλημάτων/ κινδύνων και προτάσεις αντιμετώπισης αυτών.....	37
Περιγραφή προμήθειας και κατανόηση έργου. ....	37
- Ορθότητα αντίληψης προσφέροντος για το αντικείμενο και τις απαιτήσεις του έργου.....	37
- Προτεινόμενη Αρχιτεκτονική – Τεχνικά και Τεχνολογικά Χαρακτηριστικά Γενικής Λύσης - Σαφήνεια και πληρότητα ανάλυσης των προσφερόμενων Εφαρμογών.....	37
- Ποιοτικά στοιχεία προσφοράς σε σχέση με λειτουργικές και τεχνικές προδιαγραφές .....	37
2.3.2 Βαθμολόγηση και κατάταξη προσφορών .....	39
2.4 ΚΑΤΑΡΤΙΣΗ - ΠΕΡΙΕΧΟΜΕΝΟ ΠΡΟΣΦΟΡΩΝ .....	40
2.4.1 Γενικοί όροι υποβολής προσφορών .....	40
2.4.2 Χρόνος και Τρόπος υποβολής προσφορών .....	40
2.4.3 Περιεχόμενα Φακέλου «Δικαιολογητικά Συμμετοχής- Τεχνική Προσφορά» .....	43
2.4.3.1 Δικαιολογητικά Συμμετοχής .....	43
2.4.3.2 Τεχνική προσφορά .....	44

ΚΑΤΑΧΩΡΙΣΤΕΟ ΣΤΟ ΚΗΔΜΗΣ

ΑΝΑΡΤΗΤΕΑ ΣΤΗ ΔΙΑΥΓΕΙΑ

Αρ. πρωτ. : 298/9588/29-6-2026

2.4.4	Περιεχόμενα Φακέλου «Οικονομική Προσφορά» / Τρόπος σύνταξης και υποβολής οικονομικών προσφορών.....	45
2.4.5	Χρόνος ισχύος των προσφορών.....	45
2.4.6	Λόγοι απόρριψης προσφορών.....	46
<b>3.</b>	<b>ΔΙΕΝΕΡΓΕΙΑ ΔΙΑΔΙΚΑΣΙΑΣ - ΑΞΙΟΛΟΓΗΣΗ ΠΡΟΣΦΟΡΩΝ .....</b>	<b>48</b>
3.1	ΑΠΟΣΦΡΑΓΙΣΗ ΚΑΙ ΑΞΙΟΛΟΓΗΣΗ ΠΡΟΣΦΟΡΩΝ .....	48
3.1.1	Ηλεκτρονική αποσφράγιση προσφορών .....	48
3.1.2	Αξιολόγηση προσφορών.....	48
3.2	ΠΡΟΣΚΛΗΣΗ ΥΠΟΒΟΛΗΣ ΔΙΚΑΙΟΛΟΓΗΤΙΚΩΝ ΠΡΟΣΩΡΙΝΟΥ ΑΝΑΔΟΧΟΥ - ΔΙΚΑΙΟΛΟΓΗΤΙΚΑ ΠΡΟΣΩΡΙΝΟΥ ΑΝΑΔΟΧΟΥ .....	50
3.3	ΚΑΤΑΚΥΡΩΣΗ - ΣΥΝΑΨΗ ΣΥΜΒΑΣΗΣ .....	52
3.4	ΠΡΟΔΙΚΑΣΤΙΚΕΣ ΠΡΟΣΦΥΓΕΣ - ΠΡΟΣΩΡΙΝΗ ΚΑΙ ΟΡΙΣΤΙΚΗ ΔΙΚΑΣΤΙΚΗ ΠΡΟΣΤΑΣΙΑ .....	53
3.5	ΜΑΤΑΙΩΣΗ ΔΙΑΔΙΚΑΣΙΑΣ .....	57
<b>4.</b>	<b>ΟΡΟΙ ΕΚΤΕΛΕΣΗΣ ΤΗΣ ΣΥΜΒΑΣΗΣ .....</b>	<b>58</b>
4.1	ΕΓΓΥΗΣΕΙΣ (ΚΑΛΗΣ ΕΚΤΕΛΕΣΗΣ, ΚΑΛΗΣ ΛΕΙΤΟΥΡΓΙΑΣ).....	58
4.2	ΣΥΜΒΑΤΙΚΟ ΠΛΑΙΣΙΟ - ΕΦΑΡΜΟΣΤΕΑ ΝΟΜΟΘΕΣΙΑ .....	59
4.3	ΌΡΟΙ ΕΚΤΕΛΕΣΗΣ ΤΗΣ ΣΥΜΒΑΣΗΣ.....	59
4.4	ΥΠΕΡΓΟΛΑΒΙΑ .....	60
4.5	ΤΡΟΠΟΠΟΙΗΣΗ ΣΥΜΒΑΣΗΣ ΚΑΤΑ ΤΗ ΔΙΑΡΚΕΙΑ ΤΗΣ .....	60
4.6	ΔΙΚΑΙΩΜΑ ΜΟΝΟΜΕΡΟΥΣ ΛΥΣΗΣ ΤΗΣ ΣΥΜΒΑΣΗΣ .....	61
<b>5.</b>	<b>ΕΙΔΙΚΟΙ ΟΡΟΙ ΕΚΤΕΛΕΣΗΣ ΤΗΣ ΣΥΜΒΑΣΗΣ .....</b>	<b>62</b>
5.1	ΤΡΟΠΟΣ ΠΛΗΡΩΜΗΣ .....	62
5.2	ΚΗΡΥΞΗ ΟΙΚΟΝΟΜΙΚΟΥ ΦΟΡΕΑ ΕΚΠΤΩΤΟΥ - ΚΥΡΩΣΕΙΣ .....	63
5.3	ΔΙΟΙΚΗΤΙΚΕΣ ΠΡΟΣΦΥΓΕΣ ΚΑΤΑ ΤΗ ΔΙΑΔΙΚΑΣΙΑ ΕΚΤΕΛΕΣΗΣ ΤΩΝ ΣΥΜΒΑΣΕΩΝ .....	64
5.4	ΔΙΚΑΣΤΙΚΗ ΕΠΙΛΥΣΗ ΔΙΑΦΟΡΩΝ .....	65
<b>6.</b>	<b>ΧΡΟΝΟΣ ΚΑΙ ΤΡΟΠΟΣ ΕΚΤΕΛΕΣΗΣ .....</b>	<b>66</b>
6.1	ΧΡΟΝΟΣ ΠΑΡΑΔΟΣΗΣ ΑΓΑΘΩΝ .....	66
6.2	ΠΑΡΑΛΑΒΗ ΑΓΑΘΩΝ - ΧΡΟΝΟΣ ΚΑΙ ΤΡΟΠΟΣ ΠΑΡΑΛΑΒΗΣ ΑΓΑΘΩΝ .....	66
6.3	ΕΙΔΙΚΟΙ ΟΡΟΙ ΝΑΥΛΩΣΗΣ – ΑΣΦΑΛΙΣΗΣ – ΑΝΑΚΟΙΝΩΣΗΣ ΦΟΡΤΩΣΗΣ ΚΑΙ ΠΟΙΟΤΙΚΟΥ ΕΛΕΓΧΟΥ ΣΤΟ ΕΞΩΤΕΡΙΚΟ .....	68
6.4	ΑΠΟΡΡΙΨΗ ΣΥΜΒΑΤΙΚΩΝ ΑΓΑΘΩΝ – ΑΝΤΙΚΑΤΑΣΤΑΣΗ .....	68
6.5	ΔΕΙΓΜΑΤΑ – ΔΕΙΓΜΑΤΟΛΗΨΙΑ – ΕΡΓΑΣΤΗΡΙΑΚΕΣ ΕΞΕΤΑΣΕΙΣ .....	68
6.6	ΕΓΓΥΗΜΕΝΗ ΛΕΙΤΟΥΡΓΙΑ ΠΡΟΜΗΘΕΙΑΣ.....	68
6.7	ΥΠΗΡΕΣΙΕΣ ΕΓΚΑΤΑΣΤΑΣΗΣ ΚΑΙ ΦΙΛΟΞΕΝΙΑΣ .....	69
6.8	ΑΝΑΠΡΟΣΑΡΜΟΓΗ ΤΙΜΗΣ .....	69
<b>ΠΑΡΑΡΤΗΜΑΤΑ .....</b>	<b>70</b>	
ΠΑΡΑΡΤΗΜΑ Ι – Αρ. 5351/06-04-2026 ΤΕΧΝΙΚΗ ΜΕΛΕΤΗ.....	70	
ΜΕΡΟΣ Α - ΠΕΡΙΓΡΑΦΗ ΦΥΣΙΚΟΥ ΑΝΤΙΚΕΙΜΕΝΟΥ ΤΗΣ ΣΥΜΒΑΣΗΣ .....	70	
ΠΕΡΙΒΑΛΛΟΝ ΤΟΥ ΕΡΓΟΥ .....	72	
Δράση 4: Έξυπνες διαβάσεις πεζών και φιλικές προς ΑΜΕΑ.....	72	
Δράση 8: Οργάνωση Γραφείου Κίνησης και Διαχείριση Δημοτικού στόλου οχημάτων .....	73	
Δράση 9: Έξυπνα συστήματα ενεργειακής διαχείρισης δημοτικών και σχολικών κτιρίων .....	74	
Δράση 14: Ψηφιακή Πλατφόρμα διαχείρισης ευπαθών ομάδων .....	74	
Δράση 18: Σύστημα διαχείρισης ηλεκτρονικών πληρωμών .....	75	
Δράση 26: Σύστημα διαχείρισης αστικού πρασίνου και κοινόχρηστων χώρων .....	76	
Δράση 27: Ψηφιοποίηση καταλόγων δημοτικών βιβλιοθηκών – Δημιουργία έξυπνης δημοτικής βιβλιοθήκης .....	77	

Αρ. πρωτ. : 298/9588/29-6-2026

Δράση 28: Ψηφιοποίηση τοπικής πολιτιστικής κληρονομιάς (η κατοχή και νομή των οποίων ανήκει στο δήμο) .....	78
Δράση 31: Ηλεκτρονικό Σύστημα Διαβούλευσης Κανονιστικών Αποφάσεων .....	79
1.1. Δράση 4: Έξυπνες διαβάσεις πεζών και φιλικές προς ΑΜΕΑ .....	80
1.2. Δράση 8: Οργάνωση Γραφείου Κίνησης και Διαχείριση Δημοτικού στόλου οχημάτων .....	83
1.3. Δράση 9: Έξυπνα συστήματα ενεργειακής διαχείρισης δημοτικών και σχολικών κτιρίων .....	84
1.4. Δράση 14: Ψηφιακή Πλατφόρμα διαχείρισης ευπαθών ομάδων.....	91
1.5. Δράση 18: Σύστημα διαχείρισης ηλεκτρονικών πληρωμών.....	97
1.6. Δράση 26: Σύστημα διαχείρισης αστικού πρασίνου και κοινόχρηστων χώρων .....	99
1.7. Δράση 27: Ψηφιοποίηση καταλόγων δημοτικών βιβλιοθηκών – Δημιουργία έξυπνης δημοτικής βιβλιοθήκης..	114
1.8. Δράση 31: Ηλεκτρονικό Σύστημα Διαβούλευσης Κανονιστικών Αποφάσεων .....	117
1.9. Δράση 31: Ηλεκτρονικό Σύστημα Διαβούλευσης Κανονιστικών Αποφάσεων .....	135
2.1. Δράση 4: Έξυπνες διαβάσεις πεζών και φιλικές προς ΑΜΕΑ .....	138
2.2. Δράση 8: Οργάνωση Γραφείου Κίνησης και Διαχείριση Δημοτικού στόλου οχημάτων .....	139
2.3. Δράση 9: Έξυπνα συστήματα ενεργειακής διαχείρισης δημοτικών και σχολικών κτιρίων .....	140
2.4. Δράση 14: Ψηφιακή Πλατφόρμα διαχείρισης ευπαθών ομάδων.....	144
2.5. Δράση 18: Σύστημα διαχείρισης ηλεκτρονικών πληρωμών.....	150
2.6. Δράση 26: Σύστημα διαχείρισης αστικού πρασίνου και κοινόχρηστων χώρων .....	151
2.7. Δράση 27: Ψηφιοποίηση καταλόγων δημοτικών βιβλιοθηκών – Δημιουργία έξυπνης δημοτικής βιβλιοθήκης..	152
2.8. Δράση 28: Ψηφιοποίηση τοπικής πολιτιστικής κληρονομιάς (η κατοχή και νομή των οποίων ανήκει στο δήμο)	157
2.9. Δράση 31: Ηλεκτρονικό Σύστημα Διαβούλευσης Κανονιστικών Αποφάσεων .....	160
3.1. ΔΙΑΛΕΙΤΟΥΡΓΙΚΟΤΗΤΑ ΚΑΙ ΔΙΑΣΥΝΔΕΣΙΜΟΤΗΤΑ .....	166
3.2. ΥΠΟΔΟΜΕΣ ΛΕΙΤΟΥΡΓΙΑΣ ΚΑΙ ΔΙΚΤΥΑ .....	167
3.3. ΡΕΥΜΑΤΟΔΟΤΗΣΗ ΚΑΙ ΤΗΛΕΠΙΚΟΙΝΩΝΙΑΚΕΣ ΣΥΝΔΕΣΕΙΣ .....	167
3.4. ΑΠΑΙΤΗΣΕΙΣ ΑΣΦΑΛΕΙΑΣ .....	167
3.5. ΥΠΗΡΕΣΙΕΣ ΕΚΠΑΙΔΕΥΣΗΣ.....	169
3.6. ΥΠΗΡΕΣΙΕΣ ΠΙΛΟΤΙΚΗΣ ΛΕΙΤΟΥΡΓΙΑΣ.....	170
3.7. ΔΙΑΣΦΑΛΙΣΗ ΠΟΙΟΤΗΤΑΣ.....	170
3.8. ΥΠΗΡΕΣΙΕΣ ΕΓΓΥΗΣΗΣ ΚΑΙ ΣΥΝΤΗΡΗΣΗΣ .....	172
3.9. ΣΧΗΜΑ ΔΙΟΙΚΗΣΗΣ, ΣΧΕΔΙΑΣΜΟΥ ΚΑΙ ΥΛΟΠΟΙΗΣΗΣ .....	173
3.10. ΠΝΕΥΜΑΤΙΚΑ ΔΙΚΑΙΩΜΑΤΑ .....	173
3.11. ΕΜΠΙΣΤΕΥΤΙΚΟΤΗΤΑ .....	174
Μεθοδολογία υλοποίησης .....	197
Ομάδα Έργου/Σχήμα Διοίκησης της Σύμβασης .....	197
Πίνακας Παραδοτέων .....	198
Εκπαίδευση προσωπικού .....	204
Εγγυήσεις-Τεχνική Υποστήριξη .....	204
ΠΑΡΑΡΤΗΜΑ ΙΙ – ΠΙΝΑΚΕΣ ΣΥΜΜΟΡΦΩΣΗΣ .....	205
1.1. ΤΕΧΝΙΚΕΣ ΠΡΟΔΙΑΓΡΑΦΕΣ .....	205
<i>Εφαρμογή για διαχείριση αστικού πρασίνου και κοινόχρηστων χώρων .....</i>	<i>223</i>
1.2. ΛΕΙΤΟΥΡΓΙΚΕΣ ΠΡΟΔΙΑΓΡΑΦΕΣ .....	237
Λογισμικό Ενεργειακής Διαχείρισης .....	245
Mobile εφαρμογή Διαχείρισης .....	247
Απαιτήσεις Φιλοξενίας Λογισμικού.....	247
Κεντρικός Ελεγκτής Ορόφου.....	247
Αισθητήρας Στάθμης Καυσίμου.....	252
Αισθητήρας Περιβαλλοντικών Συνθηκών.....	252
Μετρητής Ηλεκτρικής Ενέργειας .....	252
1.3. ΟΡΙΖΟΝΤΙΕΣ ΑΠΑΙΤΗΣΕΙΣ.....	270
<b>ΜΕΡΟΣ Β- ΟΙΚΟΝΟΜΙΚΟ ΑΝΤΙΚΕΙΜΕΝΟ ΤΗΣ ΣΥΜΒΑΣΗΣ .....</b>	<b>274</b>
ΠΑΡΑΡΤΗΜΑ ΙΙΙ – ΕΕΕΣ (ΠΡΟΣΑΡΜΟΣΜΕΝΟ ΑΠΟ ΤΗΝ ΑΝΑΘΕΤΟΥΣΑ ΑΡΧΗ)- .....	276
ΠΑΡΑΡΤΗΜΑ ΙΙV – ΥΠΟΔΕΙΓΜΑ ΟΙΚΟΝΟΜΙΚΗΣ ΠΡΟΣΦΟΡΑΣ.....	277
ΠΑΡΑΡΤΗΜΑ V – ΥΠΟΔΕΙΓΜΑΤΑ ΕΓΓΥΗΤΙΚΩΝ ΕΠΙΣΤΟΛΩΝ .....	287
ΠΑΡΑΡΤΗΜΑ VI – ΥΠΟΔΕΙΓΜΑ ΠΕΡΙΕΧΟΜΕΝΟΥ Υ.Δ. ΠΕΡΙ ΜΗ ΡΩΣΙΚΗΣ ΕΜΠΛΟΚΗΣ .....	293

ΚΑΤΑΧΩΡΙΣΤΕΟ ΣΤΟ ΚΗΔΜΗΣ

ΑΝΑΡΤΗΤΕΑ ΣΤΗ ΔΙΑΥΓΕΙΑ

Αρ. πρωτ. : 298/9588/29-6-2026

ΑΝΑΘΕΤΟΥΣΑ ΑΡΧΗ ΚΑΙ ΑΝΤΙΚΕΙΜΕΝΟ ΣΥΜΒΑΣΗΣ

## 1.1 Στοιχεία Αναθέτουσας Αρχής

Επωνυμία	ΔΗΜΟΣ ΧΑΛΚΗΔΟΝΑΣ
Αριθμός Φορολογικού Μητρώου (Α.Φ.Μ.)	997630623
Κωδικός ηλεκτρονικής τιμολόγησης <sup>1</sup>	1007.E80713.0001
Ταχυδρομική διεύθυνση	ΕΘΝΙΚΗΣ ΑΝΤΙΣΤΑΣΗΣ 36
Πόλη	ΚΟΥΦΑΛΙΑ
Ταχυδρομικός Κωδικός	57100
Χώρα <sup>2</sup>	ΕΛΛΑΔΑ
Κωδικός NUTS <sup>3</sup>	EL522
Τηλέφωνο	2313300188
Ηλεκτρονικό Ταχυδρομείο (e-mail)	<a href="mailto:d.georgila@n3.syzefxis.gov.gr">d.georgila@n3.syzefxis.gov.gr</a> <a href="mailto:dimos.xalk@n3.syzefxis.gov.gr">dimos.xalk@n3.syzefxis.gov.gr</a>
Αρμόδιος για πληροφορίες <sup>4</sup>	Δέσποινα Γεωργιλιά
Γενική Διεύθυνση στο διαδίκτυο (URL)	<a href="https://dimoschalkidonos.gr/">https://dimoschalkidonos.gr/</a> <a href="http://www.dimos-chalkidonos.gr">http://www.dimos-chalkidonos.gr</a>
Διεύθυνση του προφίλ αγοραστή στο διαδίκτυο (URL) <sup>5</sup>	

### Είδος Αναθέτουσας Αρχής

Η Αναθέτουσα Αρχή είναι Οργανισμός Τοπικής Αυτοδιοίκησης και ανήκει στην Γενική Κυβέρνηση.

### Κύρια δραστηριότητα Α.Α.

Η κύρια δραστηριότητα της Αναθέτουσας Αρχής είναι οι Γενικές Δημόσιες Υπηρεσίες (Δημοτικές Υπηρεσίες).

Εφαρμοστέο εθνικό δίκαιο είναι το Ελληνικό.

### Στοιχεία Επικοινωνίας

<sup>1</sup> Άρθρο 53 παρ. 2 περ. α του ν. 4412/2016

<sup>2</sup> Μόνο για συμβάσεις άνω των ορίων

<sup>3</sup> Μόνο για συμβάσεις άνω των ορίων

<sup>4</sup> Συμπληρώνεται το όνομα, η διεύθυνση, ο αριθμός τηλεφώνου, η διεύθυνση ηλεκτρονικού ταχυδρομείου (e-mail) της υπηρεσίας που διενεργεί τον διαγωνισμό, καθώς και ο αρμόδιος υπάλληλος της υπηρεσίας αυτής, άρθρο 53 παρ. 2 περ. γ του ν. 4412/2016

<sup>5</sup> Εφόσον υπάρχει και για συμβάσεις άνω των ορίων

Αρ. πρωτ. : 298/9588/29-6-2026

- α) Τα έγγραφα της σύμβασης είναι διαθέσιμα για ελεύθερη, πλήρη, άμεση & δωρεάν ηλεκτρονική πρόσβαση μέσω της Διαδικτυακής Πύλης ([www.promitheus.gov.gr](http://www.promitheus.gov.gr)) του ΟΠΣ ΕΣΗΔΗΣ.
- β) Κάθε είδους επικοινωνία και ανταλλαγή πληροφοριών πραγματοποιείται μέσω του ΕΣΗΔΗΣ Προμήθειες και Υπηρεσίες (εφεξής ΕΣΗΔΗΣ), το οποίο είναι προσβάσιμο από τη Διαδικτυακή Πύλη ([www.promitheus.gov.gr](http://www.promitheus.gov.gr)) του ΟΠΣ ΕΣΗΔΗΣ.

## 1.2 Στοιχεία Διαδικασίας-Χρηματοδότηση

### Είδος διαδικασίας

Ο διαγωνισμός θα διεξαχθεί με την ανοικτή διαδικασία του άρθρου 27 του ν. 4412/16.

### Χρηματοδότηση της σύμβασης<sup>6</sup>

Φορέας χρηματοδότησης της παρούσας σύμβασης είναι το Υπουργείο Ψηφιακής Διακυβέρνησης. Η δαπάνη για την εν λόγω σύμβαση βαρύνει τον ΑΛΕ.: 290.2420989007 σχετική πίστωση του τακτικού προϋπολογισμού του οικονομικού έτους 2026, 2027 του Φορέα<sup>7</sup>

Για την παρούσα διαδικασία έχει εκδοθεί η απόφαση με αρ. πρωτ. 440/6490/27-4-2026 (ΑΔΑΜ 26REQ018923150, ΑΔΑ ΨΨΟΝΩΗ2-8ΣΙ) για την ανάληψη υποχρέωσης/έγκριση δέσμευσης πίστωσης για το οικονομικό έτος 2026, 2027 και έλαβε α/α 440 καταχώρησης στο μητρώο δεσμεύσεων/Βιβλίο εγκρίσεων & Εντολών Πληρωμής του φορέα (Δήμος Χαλκηδόνος)<sup>8</sup>.

Η παρούσα σύμβαση χρηματοδοτείται από Πιστώσεις του Προγράμματος Δημοσίων Επενδύσεων (Συλλογική Απόφαση Ένταξης, αριθ. ενάριθ. έργου 2025ΣΕ26370065)

Η σύμβαση περιλαμβάνεται στο υποέργο Νο 1 της Πράξης : «Ψηφιακός Μετασχηματισμός Δήμου Χαλκηδόνος» η οποία έχει ενταχθεί στο Επιχειρησιακό Πρόγραμμα «ΨΗΦΙΑΚΟΣ ΜΕΤΑΣΧΗΜΑΤΙΣΜΟΣ ΤΩΝ ΟΤΑ» με βάση την Απόφαση Ένταξης με αρ. πρωτ. 1129/04-06-2025 και έχει λάβει κωδικό MIS: 6003181<sup>9</sup>. Η παρούσα σύμβαση χρηματοδοτείται από την Ευρωπαϊκή Ένωση (ΕΤΠΑ) και από εθνικούς πόρους μέσω του ΠΔΕ<sup>10</sup>.

<sup>6</sup> Το περιεχόμενο της παραγράφου διαμορφώνεται ανάλογα με την πηγή χρηματοδότησης (Πρβλ. παρ. 2 περ. ζ του άρθρου 53 του ν.4412/16 όπως διαμορφώθηκε με το άρθρο 16 του ν. 4782/21)

<sup>7</sup> Αναφέρονται τα στοιχεία του Φορέα, της Συλλογικής Απόφασης και του Κωδικού Αριθμού Εξόδων τους οποίους βαρύνει η πίστωση για την χρηματοδότηση της σύμβασης

<sup>8</sup> Σύμφωνα με το άρθρο 4 παρ. 4 του π.δ 80/2016 "Ανάληψη υποχρεώσεων από τους διατάκτες" ( Α' 145) «4. Οι διακηρύξεις, οι αποφάσεις ανάθεσης και οι συμβάσεις που συνάπτονται για λογαριασμό όλων των φορέων Γενικής Κυβέρνησης αναφέρουν απαραίτητα τον αριθμό και τη χρονολογία της απόφασης ανάληψης υποχρέωσης, εφόσον η προκαλούμενη δαπάνη πρόκειται να βαρύνει το τρέχον οικονομικό έτος, τον αριθμό καταχώρησής της στα λογιστικά βιβλία του οικείου φορέα, καθώς και τον αριθμό της απόφασης έγκρισης της πολυετούς ανάληψης, σε περίπτωση που η δαπάνη εκτείνεται σε περισσότερα του ενός οικονομικά έτη, συμπεριλαμβανομένου του τρέχοντος. Σε περίπτωση που η προκαλούμενη δαπάνη πρόκειται να βαρύνει αποκλειστικά και μόνον το επόμενο ή τα επόμενα οικονομικά έτη, οι διακηρύξεις, οι αποφάσεις ανάθεσης και οι συμβάσεις της παρούσας φέρουν μόνο τον αριθμό της πολυετούς έγκρισης, κατά τα οριζόμενα στις διατάξεις της παρ. 4 του άρθρου 2» Επίσης, σύμφωνα με το άρθρο 12 παρ. 2 γ) του ίδιου π.δ : " γ) Διακηρύξεις, όπου απαιτείται, και αποφάσεις ανάθεσης που εκδίδονται και συμβάσεις που συνάπτονται από φορείς της Γενικής Κυβέρνησης είναι άκυρες, εφόσον δεν έχει προηγηθεί η έκδοση της απόφασης ανάληψης υποχρέωσης της παρ. 2 του άρθρου 2, υπό την επιφύλαξη της παρ. 4 του άρθρου 2 και της παρ. 4 του άρθρου 4»

<sup>9</sup> Συμπληρώνονται τα σχετικά κενά με βάση την Απόφαση Ένταξης της Πράξης.

<sup>10</sup> Συμπληρώνονται αναλόγως με το είδος της χρηματοδότησης και το ειδικό κανονιστικό πλαίσιο (πχ ν. 4314/2014)

Αρ. πρωτ. : 298/9588/29-6-2026

### **1.3 Συνοπτική Περιγραφή φυσικού και οικονομικού αντικείμενου της σύμβασης**

Αντικείμενο της σύμβασης είναι ο ψηφιακός μετασχηματισμός του Δήμου Χαλκηδόνος με τον σχεδιασμό, την προμήθεια και την εγκατάσταση εφαρμογών και τεχνολογικών μέσων που θα βελτιώσουν τη διαχείριση και λειτουργικότητα του αστικού περιβάλλοντος του δήμου, παρέχοντας πιο αποδοτικές, καινοτόμες και υψηλής ποιότητας υπηρεσίες, προς όφελος των κατοίκων, των επισκεπτών και των επιχειρήσεων.

Η παρούσα σύμβαση αφορά στα κάτωθι:

#### ΤΜΗΜΑ 1: ΔΡΑΣΕΙΣ MARKETPLACE

- Δράση 4: Έξυπνες διαβάσεις πεζών και φιλικές προς ΑΜΕΑ  
 εκτιμώμενης αξίας 36.600,00 € πλέον ΦΠΑ 24%

#### ΤΜΗΜΑ 2: ΔΡΑΣΕΙΣ MARKETPLACE

- Δράση 8: Οργάνωση Γραφείου Κίνησης και Διαχείριση Δημοτικού στόλου οχημάτων
- Δράση 18: Σύστημα διαχείρισης ηλεκτρονικών πληρωμών  
 εκτιμώμενης αξίας 64.514,55 € πλέον ΦΠΑ 24%

#### ΤΜΗΜΑ 3: ΔΡΑΣΕΙΣ MARKETPLACE

- Δράση 9: Έξυπνα συστήματα ενεργειακής διαχείρισης δημοτικών και σχολικών κτιρίων
- Δράση 27: Ψηφιοποίηση καταλόγων δημοτικών βιβλιοθηκών – Δημιουργία έξυπνης δημοτικής βιβλιοθήκης  
 εκτιμώμενης αξίας 68.880,60 € πλέον ΦΠΑ 24%

#### ΤΜΗΜΑ 4: ΔΡΑΣΕΙΣ MARKETPLACE

- Δράση 14: Ψηφιακή Πλατφόρμα διαχείρισης ευπαθών ομάδων
- Δράση 31: Ηλεκτρονικό Σύστημα Διαβούλευσης Κανονιστικών Αποφάσεων  
 εκτιμώμενης αξίας 48.356,67 € πλέον ΦΠΑ 24%

#### ΤΜΗΜΑ 5: ΔΡΑΣΕΙΣ MARKETPLACE

- Δράση 26: Σύστημα διαχείρισης αστικού πρασίνου και κοινόχρηστων χώρων  
 εκτιμώμενης αξίας 130.100,00 € πλέον ΦΠΑ 24%

#### ΤΜΗΜΑ 6: ΔΡΑΣΕΙΣ MARKETPLACE

- Δράση 28: Ψηφιοποίηση τοπικής πολιτιστικής κληρονομιάς (η κατοχή και νομή των οποίων ανήκει στο δήμο)  
 εκτιμώμενης αξίας 72.100,00 € πλέον ΦΠΑ 24%

ΚΑΤΑΧΩΡΙΣΤΕΟ ΣΤΟ ΚΗΔΜΗΣ

ΑΝΑΡΤΗΤΕΑ ΣΤΗ ΔΙΑΥΓΕΙΑ

Αρ. πρωτ. : 298/9588/29-6-2026

Τα προς προμήθεια είδη κατατάσσονται στους ακόλουθους κωδικούς του Κοινού Λεξιλογίου δημοσίων συμβάσεων (CPV) : 48600000-4- Πακέτα λογισμικού βάσεων δεδομένων και λειτουργικών συστημάτων

Προσφορές υποβάλλονται για το σύνολο των υπό προμήθεια συστημάτων ανά τμήμα.

Ο μέγιστος αριθμός ΤΜΗΜΑΤΩΝ που μπορεί να ανατεθεί σε έναν προσφέροντα ορίζεται σε έξι (6).

Προσφορές υποβάλλονται για το σύνολο των ζητούμενων συστημάτων/ εφαρμογών/ υπηρεσιών/ παραδοτέων λόγω των συνεκτικών σχέσεων των επιμέρους τμημάτων, του ενιαίου χαρακτήρα της υπηρεσίας, της ανάγκης ομογενοποίησης των άμεσα συσχετισμένων παραδοτέων των επιμέρους τμημάτων/υπηρεσιών, καθώς και για την ομαλή υλοποίηση των δράσεων με τον καλύτερο συντονισμό όλων των προβλεπόμενων εργασιών στο ιδιαίτερα περιορισμένο χρονικό περιθώριο του έργου με βάση τους κανόνες του προγράμματος χρηματοδότησης. Επιπλέον, βελτιστοποιείται το συνολικό κόστος της υπεργολαβίας και είναι εφικτή η ολοκληρωμένη και σφαιρική αντίληψη των επιμέρους συνιστωσών του έργου, διευρύνοντας έτσι τις δυνατότητες για υψηλότερης ποιότητας παραγωγή αποτελέσματος σε όλα τα ζητούμενα παραδοτέα, με ενιαία ταυτότητα, ενώ μειώνεται και ο διοικητικός φόρτος της αναθέτουσας αρχής.

Στο αντικείμενο της σύμβασης περιλαμβάνονται εκτός από την προμήθεια και υπηρεσίες συντήρησης και υποστήριξης για την Περίοδο Εγγύησης Καλής Λειτουργίας η οποία ορίζεται κατ' ελάχιστον σε δύο(2) έτη. Ο χρόνος εγγύησης για την καλή λειτουργία ή διατήρηση της κάθε προμήθειας ορίζεται σε τουλάχιστον δύο(2) έτη από την ημερομηνία παραλαβής της από την αρμόδια επιτροπή. Ως ημερομηνία παραλαβής ορίζεται η ημερομηνία πρωτοκόλλου οριστικής και ποσοτικής παραλαβής της κάθε δράσης/ εφαρμογής.

Επιπλέον ο Ανάδοχος είναι υποχρεωμένος να εγκαταστήσει και να λειτουργήσει το προσφερόμενο Λογισμικό, σε Δημόσιο Ψηφιακό Κέντρο Δεδομένων το οποίο θα του υποδειχθεί από τον Δήμο. Για τον λόγο αυτό ο Ανάδοχος θα παραδώσει στο Δήμο τις απαιτήσεις των υποδομών για την ορθή λειτουργία της εφαρμογής. Μέχρι την υπόδειξη από το Δήμο, του Ψηφιακού Κέντρου Δεδομένων στο οποίο τελικά θα εγκατασταθεί και θα φιλοξενηθεί η εφαρμογή, ο ανάδοχος δεσμεύεται να φιλοξενήσει την εφαρμογή, σε εγκατάσταση ευθύνης του ή σε ειδικό κέντρο φιλοξενίας δεδομένων (host center) χωρίς επιπλέον κόστος για το Δήμο. Το μέγιστο χρονικό διάστημα φιλοξενίας από τον ανάδοχο θα είναι πέντε (5) έτη από την ημερομηνία παράδοσης της εφαρμογής. Σε αυτό το χρονικό διάστημα ο ανάδοχος υποχρεούται να κάνει μετάπτωση(migration) της εφαρμογής στο Ψηφιακό Κέντρο Δεδομένων που θα του υποδειχθεί.

Η εκτιμώμενη αξία της σύμβασης ανέρχεται στο ποσό των 420.551,82 € μη συμπεριλαμβανομένου ΦΠΑ 24 % (εκτιμώμενη αξία συμπεριλαμβανομένου ΦΠΑ: € 521.484,26 €)

Η διάρκεια της σύμβασης ορίζεται ανά τμήμα σύμφωνα με όσα περιγράφονται στην υπ'αρ. 5351/06-04-2026 τεχνική μελέτη.

Αναλυτική περιγραφή του φυσικού και οικονομικού αντικειμένου της σύμβασης δίδεται στο ΠΑΡΑΡΤΗΜΑ Ι της παρούσας διακήρυξης.

Η σύμβαση θα ανατεθεί με το κριτήριο της πλέον συμφέρουσας από οικονομική άποψη προσφοράς, βάσει της βέλτιστης σχέσης ποιότητας – τιμής.

## 1.4 Θεσμικό πλαίσιο

Η ανάθεση και εκτέλεση της σύμβασης διέπονται από την κείμενη νομοθεσία και τις κατ' εξουσιοδότηση αυτής εκδοθείσες κανονιστικές πράξεις, όπως ισχύουν, και ιδίως<sup>11</sup>:

- του ν. 4412/2016 (Α' 147) "Δημόσιες Συμβάσεις Έργων, Προμηθειών και Υπηρεσιών (προσαρμογή στις Οδηγίες 2014/24/ ΕΕ και 2014/25/ΕΕ)"
- του ν. 4622/19 (Α' 133) «Επιτελικό Κράτος: οργάνωση, λειτουργία & διαφάνεια της Κυβέρνησης, των κυβερνητικών οργάνων & της κεντρικής δημόσιας διοίκησης» και ιδίως του άρθρου 37
- του ν. 4700/2020 (Α' 127) «Ενιαίο κείμενο Δικονομίας για το Ελεγκτικό Συνέδριο, ολοκληρωμένο νομοθετικό πλαίσιο για τον προσυμβατικό έλεγχο, τροποποιήσεις στον Κώδικα Νόμων για το Ελεγκτικό Συνέδριο, διατάξεις για την αποτελεσματική απονομή της δικαιοσύνης και άλλες διατάξεις» και ιδίως των άρθρων 324-337
- του ν. 4013/2011 (Α' 204) «Σύσταση ενιαίας Ανεξάρτητης Αρχής Δημοσίων Συμβάσεων και Κεντρικού Ηλεκτρονικού Μητρώου Δημοσίων Συμβάσεων...»,
- του άρθρου 4 του π.δ. 118/07 (Α' 150)
- του άρθρου 5 της απόφασης με αριθμ. 11389/1993 (Β' 185) του Υπουργού Εσωτερικών
- του ν. 3548/2007 (Α' 68) «Καταχώριση δημοσιεύσεων των φορέων του Δημοσίου στο νομαρχιακό και τοπικό Τύπο και άλλες διατάξεις»,
- του ν. 4601/2019 (Α' 44) «Εταιρικοί μετασχηματισμοί και εναρμόνιση του νομοθετικού πλαισίου με τις διατάξεις της Οδηγίας 2014/55/ΕΕ του Ευρωπαϊκού Κοινοβουλίου και του Συμβουλίου της 16ης Απριλίου 2014 για την έκδοση ηλεκτρονικών τιμολογίων στο πλαίσιο δημόσιων συμβάσεων και λοιπές διατάξεις»
- του ν. 3310/2005 (Α' 30) «Μέτρα για τη διασφάλιση της διαφάνειας και την αποτροπή καταστρατηγήσεων κατά τη διαδικασία σύναψης δημοσίων συμβάσεων», του π.δ/τος 82/1996 (Α' 66) «Ονομαστικοποίηση μετοχών Ελληνικών Ανωνύμων Εταιρειών που μετέχουν στις διαδικασίες ανάληψης έργων ή προμηθειών του Δημοσίου ή των νομικών προσώπων του ευρύτερου δημόσιου τομέα»<sup>12</sup>, της κοινής απόφασης των Υπουργών Ανάπτυξης και Επικρατείας με αρ. 20977/2007 (Β' 1673) σχετικά με τα «Δικαιολογητικά για την τήρηση των μητρώων του ν.3310/2005, όπως τροποποιήθηκε με το ν.3414/2005», καθώς και των υπουργικών αποφάσεων, οι οποίες εκδίδονται, κατ' εξουσιοδότηση του άρθρου 65 του ν. 4172/2013 (Α'167) για τον καθορισμό: α) των μη «συνεργάσιμων φορολογικά» κρατών και β) των κρατών με «προνομιακό φορολογικό καθεστώς»<sup>13</sup>.
- του ν. 4912/2022 «Ενιαία Αρχή Δημοσίων Συμβάσεων και άλλες διατάξεις του Υπουργείου Δικαιοσύνης»

<sup>11</sup> Η αναθέτουσα αρχή προσαρμόζει την παρ. 1.4 και τους όρους της διακήρυξης με βάση το αντικείμενο της σύμβασης και την κείμενη νομοθεσία, όπως ισχύει κατά την έναρξη της διαδικασίας ανάθεσης. Σε περίπτωση νομοθετικών μεταβολών και έως την επικαιροποίηση του παρόντος υποδείγματος από την Ε.Α.Α.ΔΗ.ΣΥ. οι αναθέτουσες αρχές έχουν την ευθύνη αντίστοιχης προσαρμογής των εν λόγω όρων.

<sup>12</sup> Η υποχρέωση ονομαστικοποίησης μετοχών εταιρειών που συνάπτουν δημόσιες συμβάσεις, απαιτείται σύμφωνα με το άρθρο 8 του ν. 3310/2005, σε διαδικασίες σύναψης δημοσίων συμβάσεων εκτιμώμενης αξίας ανώτερης του ενός εκατομμυρίου ευρώ (1.000.000,00 €)

<sup>13</sup> Επισημαίνεται ότι, όπως προβλέπεται στο αρ. 65 του ν. 4172/2013, οι σχετικές υπουργικές αποφάσεις εκδίδονται κάθε έτος. Πρβλ. τις με αριθμ.1024/2018 (Β 542) & ΠΟΛ1173/2017 (Β 4049) σχετικές αποφάσεις του Υπουργού Οικονομικών.

Αρ. πρωτ. : 298/9588/29-6-2026

- της υπ' αριθμ. 57654/22.05.2017 Απόφασης του Υπουργού Οικονομίας και Ανάπτυξης με θέμα : "Ρύθμιση ειδικότερων θεμάτων λειτουργίας και διαχείρισης του Κεντρικού Ηλεκτρονικού Μητρώου Δημοσίων Συμβάσεων (ΚΗΜΔΗΣ)" (Β' 1781)
- της υπ' αριθμ. 64233/08.06.2021 (Β' 2453/ 09.06.2021) Κοινής Απόφασης των Υπουργών Ανάπτυξης και Επενδύσεων και Ψηφιακής Διακυβέρνησης με θέμα «Ρυθμίσεις τεχνικών ζητημάτων που αφορούν την ανάθεση των Δημοσίων Συμβάσεων Προμηθειών και Υπηρεσιών με χρήση των επιμέρους εργαλείων και διαδικασιών του Εθνικού Συστήματος Ηλεκτρονικών Δημοσίων Συμβάσεων (ΕΣΗΔΗΣ)»
- της αριθμ. Κ.Υ.Α. οικ. 60967 ΕΞ 2020 (Β' 2425/18.06.2020) «Ηλεκτρονική Τιμολόγηση στο πλαίσιο των Δημόσιων Συμβάσεων δυνάμει του ν. 4601/2019» (Α' 44)
- της αριθμ. 63446/2021 Κ.Υ.Α. (Β' 2338/02.06.2020) «Καθορισμός Εθνικού Μορφότυπου ηλεκτρονικού τιμολογίου στο πλαίσιο των Δημοσίων Συμβάσεων».
- της αριθμ. Κ.Υ.Α. οικ. 14900/21 (Β' 466): «Έγκριση σχεδίου Δράσης για τις Πράσινες Δημόσιες Συμβάσεις» (ΑΔΑ: ΨΡΤΟ46ΜΤΛΡ-Χ92).
- του ν. 3419/2005 (Α' 297) «Γενικό Εμπορικό Μητρώο (Γ.Ε.ΜΗ.) και εκσυγχρονισμός της Επιμελητηριακής Νομοθεσίας»
- του ν. 4635/2019 (Α' 167) « Επενδύω στην Ελλάδα και άλλες διατάξεις» και ιδίως των άρθρων 85 επ.
- του ν. 4270/2014 (Α' 143) «Αρχές δημοσιονομικής διαχείρισης και εποπτείας (ενσωμάτωση της Οδηγίας 2011/85/ΕΕ) – δημόσιο λογιστικό και άλλες διατάξεις»
- του π.δ. 80/2016 (Α' 145) «Ανάληψη υποχρεώσεων από τους Διατάκτες»
- της παρ. Ζ του Ν. 4152/2013 (Α' 107) «Προσαρμογή της ελληνικής νομοθεσίας στην Οδηγία 2011/7 της 16.2.2011 για την καταπολέμηση των καθυστερήσεων πληρωμών στις εμπορικές συναλλαγές»,
- του ν. 4314/2014 (Α' 265) «Α) Για τη διαχείριση, τον έλεγχο και την εφαρμογή αναπτυξιακών παρεμβάσεων για την προγραμματική περίοδο 2014–2020, Β) Ενσωμάτωση της Οδηγίας 2012/17 του Ευρωπαϊκού Κοινοβουλίου και του Συμβουλίου της 13ης Ιουνίου 2012 (ΕΕ L 156/16.6.2012) στο ελληνικό δίκαιο, τροποποίηση του ν. 3419/2005 (Α' 297) και άλλες διατάξεις»
- του ν. 4914/2022 (Α' 61) «Διαχείριση, έλεγχος και εφαρμογή αναπτυξιακών παρεμβάσεων για την Προγραμματική Περίοδο 2021-2027, σύσταση Ανώνυμης Εταιρείας «Εθνικό Μητρώο Νεοφυών Επιχειρήσεων ΑΕ» και άλλες διατάξεις»
- του ν. 4727/2020 (Α' 184) «Ψηφιακή Διακυβέρνηση (Ενσωμάτωση στην Ελληνική Νομοθεσία της Οδηγίας (ΕΕ) 2016/2102 και της Οδηγίας (ΕΕ) 2019/1024) – Ηλεκτρονικές Επικοινωνίες (Ενσωμάτωση στο Ελληνικό Δίκαιο της Οδηγίας (ΕΕ) 2018/1972 και άλλες διατάξεις»,
- του π.δ 28/2015 (Α' 34) «Κωδικοποίηση διατάξεων για την πρόσβαση σε δημόσια έγγραφα και στοιχεία»,
- του ν. 2859/2000 (Α' 248) «Κύρωση Κώδικα Φόρου Προστιθέμενης Αξίας»,
- του ν.2690/1999 (Α' 45) «Κύρωση του Κώδικα Διοικητικής Διαδικασίας και άλλες διατάξεις» και ιδίως των άρθρων 1,2, 7, 11 και 13 έως 15,
- του ν. 2121/1993 (Α' 25) «Πνευματική Ιδιοκτησία, Συγγενικά Δικαιώματα και Πολιτιστικά Θέματα»,

Αρ. πρωτ. : 298/9588/29-6-2026

- του Κανονισμού (ΕΕ) 2016/679 του ΕΚ και του Συμβουλίου, της 27ης Απριλίου 2016, για την προστασία των φυσικών προσώπων έναντι της επεξεργασίας των δεδομένων προσωπικού χαρακτήρα και για την ελεύθερη κυκλοφορία των δεδομένων αυτών και την κατάργηση της οδηγίας 95/46/ΕΚ (Γενικός Κανονισμός για την Προστασία Δεδομένων) (Κείμενο που παρουσιάζει ενδιαφέρον για τον ΕΟΧ) ΟJ L 119,
- του ν. 4624/2019 (Α' 137) «*Αρχή Προστασίας Δεδομένων Προσωπικού Χαρακτήρα, μέτρα εφαρμογής του Κανονισμού (ΕΕ) 2016/679 του Ευρωπαϊκού Κοινοβουλίου και του Συμβουλίου της 27ης Απριλίου 2016 για την προστασία των φυσικών προσώπων έναντι της επεξεργασίας δεδομένων προσωπικού χαρακτήρα και ενσωμάτωση στην εθνική νομοθεσία της Οδηγίας (ΕΕ) 2016/680 του Ευρωπαϊκού Κοινοβουλίου και του Συμβουλίου της 27ης Απριλίου 2016 και άλλες διατάξεις*»,
- των σε εκτέλεση των ανωτέρω νόμων εκδοθεισών κανονιστικών πράξεων, των λοιπών διατάξεων που αναφέρονται ρητά ή απορρέουν από τα οριζόμενα στα συμβατικά τεύχη της παρούσας, καθώς και του συνόλου των διατάξεων του ασφαλιστικού, εργατικού, κοινωνικού, περιβαλλοντικού και φορολογικού δικαίου που διέπει την ανάθεση και εκτέλεση της παρούσας σύμβασης, έστω και αν δεν αναφέρονται ρητά παραπάνω.
- Την υπ' αρ. 5351/06-04-2026 Μελέτη Ψηφιακού Μετασχηματισμού του Δήμου Χαλκιδόνας
- Την υπ' αριθμ. 87/2026 απόφαση της Δημοτικής Επιτροπής του Δήμου Χαλκιδόνας περί έγκρισης της υπ' αριθ. 5351/06-04-2026 Μελέτης Ψηφιακού Μετασχηματισμού του Δήμου Χαλκιδόνας
- Την με αρ. 1129/04-06-2025 Απόφαση ένταξης της πράξης «Ψηφιακός Μετασχηματισμός του Δήμου Χαλκιδόνας» στο Επιχειρησιακό Πρόγραμμα «Ψηφιακός Μετασχηματισμός»
- Τις πιστώσεις που έχουν εγγραφεί στον εγκεκριμένο προϋπολογισμό εξόδων του Δήμου Χαλκιδόνας έτους 2026 και 2027 (ΑΛΕ: 290.2420989007),
- Την υπ' αριθμ. 87/2026 απόφαση της Δημοτικής Επιτροπής του Δήμου Χαλκιδόνας περί έγκρισης των Όρων Διακήρυξης.
- Την υπ' αριθ. 878/30-04-2025 Απόφαση της ΕΥΔ Προγράμματος Ψηφιακός Μετασχηματισμός για την προέγκριση δημοπράτησης της σύμβασης

## 1.5 Προθεσμία παραλαβής προσφορών

Η καταληκτική ημερομηνία παραλαβής των προσφορών είναι η Τρίτη 04/08/2026 και ώρα 15:00

Η διαδικασία θα διενεργηθεί με χρήση του Εθνικού Συστήματος Ηλεκτρονικών Δημόσιων Συμβάσεων (ΕΣΗΔΗΣ) Προμήθειες και Υπηρεσίες του ΟΠΣ ΕΣΗΔΗΣ (Διαδικτυακή Πύλη <https://portal.eprocurement.gov.gr/webcenter/portal/TestPortal> )

## 1.6 Δημοσιότητα

### A. Δημοσίευση στην Επίσημη Εφημερίδα της Ευρωπαϊκής Ένωσης<sup>14</sup>

Προκήρυξη της παρούσας σύμβασης απεστάλη με ηλεκτρονικά μέσα για δημοσίευση στις 26/06/2026 στην Υπηρεσία Εκδόσεων της Ευρωπαϊκής Ένωσης.

<sup>14</sup> Η υποχρέωση ανάρτησης στην Επίσημη Εφημερίδα της Ευρωπαϊκής Ένωσης είναι υποχρεωτική ακόμα και στην περίπτωση που η σύμβαση είναι κάτω των ορίων. Επιλογή της αναθέτουσας σύμφωνα με το άρθρο 65, παρ.6 του ν.4412/2016.

ΚΑΤΑΧΩΡΙΣΤΕΟ ΣΤΟ ΚΗΔΜΗΣ

ΑΝΑΡΤΗΤΕΑ ΣΤΗ ΔΙΑΥΓΕΙΑ

Αρ. πρωτ. : 298/9588/29-6-2026

**Β. Δημοσίευση σε εθνικό επίπεδο**

Η προκήρυξη<sup>15</sup> και το πλήρες κείμενο της παρούσας Διακήρυξης καταχωρήθηκαν στο Κεντρικό Ηλεκτρονικό Μητρώο Δημοσίων Συμβάσεων (ΚΗΜΔΗΣ).

Τα έγγραφα της σύμβασης της παρούσας Διακήρυξης καταχωρήθηκαν στη σχετική ηλεκτρονική διαδικασία σύναψης δημόσιας σύμβασης στο ΕΣΗΔΗΣ, η οποία έλαβε **Συστημικό Αύξοντα Αριθμό: 490064**, και αναρτήθηκαν στη Διαδικτυακή Πύλη ([www.promitheus.gov.gr](http://www.promitheus.gov.gr)) του ΟΠΣ ΕΣΗΔΗΣ.

Περίληψη της παρούσας Διακήρυξης δημοσιεύεται και στον Ελληνικό Τύπο, σύμφωνα με το άρθρο 66 του Ν. 4412/2016 :

ΗΜΕΡΗΣΙΑ ΤΟΠΙΚΗ

ΜΑΚΕΔΟΝΙΑ

Η παρούσα Διακήρυξη όπως προβλέπεται στην περίπτωση (ιστ) της παραγράφου 3 του άρθρου 76 του Ν.4727/2020, αναρτήθηκε στο διαδίκτυο, στον ιστότοπο <http://et.diavgeia.gov.gr/> (ΠΡΟΓΡΑΜΜΑ ΔΙΑΥΓΕΙΑ).

Η Διακήρυξη θα αναρτηθεί στο διαδίκτυο, στην ιστοσελίδα της αναθέτουσας αρχής, στη διεύθυνση (URL): <https://dimoschalkidonos.gr/> στη διαδρομή: Ενημέρωση ► Διακηρύξεις

**Γ. Έξοδα δημοσιεύσεων**

Η δαπάνη των δημοσιεύσεων στον Ελληνικό Τύπο βαρύνει τον ανάδοχο..

**1.7 Αρχές εφαρμοζόμενες στη διαδικασία σύναψης**

Οι οικονομικοί φορείς δεσμεύονται ότι:

α) τηρούν και θα εξακολουθήσουν να τηρούν κατά την εκτέλεση της σύμβασης, εφόσον επιλεγούν, τις υποχρεώσεις τους που απορρέουν από τις διατάξεις της περιβαλλοντικής, κοινωνικοασφαλιστικής και εργατικής νομοθεσίας, που έχουν θεσπιστεί με το δίκαιο της Ένωσης, το εθνικό δίκαιο, συλλογικές συμβάσεις ή διεθνείς διατάξεις περιβαλλοντικού, κοινωνικού και εργατικού δικαίου, οι οποίες απαριθμούνται στο Παράρτημα Χ του Προσαρτήματος Α του ν. 4412/2016. Η τήρηση των εν λόγω υποχρεώσεων ελέγχεται και βεβαιώνεται από τα όργανα που επιβλέπουν την εκτέλεση των δημοσίων συμβάσεων και τις αρμόδιες δημόσιες αρχές και υπηρεσίες που ενεργούν εντός των ορίων της ευθύνης και της αρμοδιότητάς τους,

β) δεν θα ενεργήσουν αθέμιτα, παράνομα ή καταχρηστικά καθ' όλη τη διάρκεια της διαδικασίας ανάθεσης, αλλά και κατά το στάδιο εκτέλεσης της σύμβασης, εφόσον επιλεγούν,

γ) λαμβάνουν τα κατάλληλα μέτρα για να διαφυλάξουν την εμπιστευτικότητα των πληροφοριών που έχουν χαρακτηριστεί ως τέτοιες.

<sup>15</sup> Από 01.06.2021 καταργήθηκε η υποχρέωση σύνταξης προκήρυξης για συμβάσεις κάτω των ορίων (Πρβλ άρθρο 141 του ν.4782/2021, παρ. 1 περ.4)

## 2. ΓΕΝΙΚΟΙ ΚΑΙ ΕΙΔΙΚΟΙ ΟΡΟΙ ΣΥΜΜΕΤΟΧΗΣ

### 2.1 Γενικές Πληροφορίες

#### 2.1.1 Έγγραφα της σύμβασης

Τα έγγραφα της παρούσας διαδικασίας σύναψης, είναι τα ακόλουθα:

1. η με αρ. 444272/2026 τεύχος ΕΕ S 122/2026 Προκήρυξη της Σύμβασης, όπως αυτή έχει δημοσιευτεί στην Επίσημη Εφημερίδα της Ευρωπαϊκής Ένωσης<sup>16</sup>
2. το Ευρωπαϊκό Ενιαίο Έγγραφο Σύμβασης [ΕΕΕΣ]
3. η παρούσα διακήρυξη και τα παραρτήματά της
4. οι συμπληρωματικές πληροφορίες που τυχόν παρέχονται στο πλαίσιο της διαδικασίας, ιδίως σχετικά με τις προδιαγραφές και τα σχετικά δικαιολογητικά
5. Η με αρ. 5351/06-04-2026 τεχνική μελέτη

#### 2.1.2 Επικοινωνία - Πρόσβαση στα έγγραφα της Σύμβασης

Όλες οι επικοινωνίες σε σχέση με τα βασικά στοιχεία της διαδικασίας σύναψης της σύμβασης, καθώς και όλες οι ανταλλαγές πληροφοριών, ιδίως η ηλεκτρονική υποβολή, εκτελούνται με τη χρήση της πλατφόρμας του Εθνικού Συστήματος Ηλεκτρονικών Δημοσίων Συμβάσεων (ΕΣΗΔΗΣ), η οποία είναι προσβάσιμη μέσω της Διαδικτυακής Πύλης ([www.promitheus.gov.gr](http://www.promitheus.gov.gr)).

#### 2.1.3 Παροχή Διευκρινίσεων

Τα σχετικά αιτήματα παροχής διευκρινίσεων υποβάλλονται ηλεκτρονικά, το αργότερο δέκα (10) ημέρες πριν την καταληκτική ημερομηνία υποβολής προσφορών και απαντώνται αντίστοιχα, στο πλαίσιο της παρούσας, στη σχετική ηλεκτρονική διαδικασία σύναψης δημόσιας σύμβασης στην πλατφόρμα του ΕΣΗΔΗΣ, η οποία είναι προσβάσιμη μέσω της Διαδικτυακής Πύλης ([www.promitheus.gov.gr](http://www.promitheus.gov.gr)). Αιτήματα παροχής συμπληρωματικών πληροφοριών – διευκρινίσεων υποβάλλονται από εγγεγραμμένους στο σύστημα οικονομικούς φορείς, δηλαδή από εκείνους που διαθέτουν σχετικά διαπιστευτήρια που τους έχουν χορηγηθεί (όνομα χρήστη και κωδικό πρόσβασης) και απαραίτητα το ηλεκτρονικό αρχείο με το κείμενο των ερωτημάτων είναι ηλεκτρονικά υπογεγραμμένο. Αιτήματα παροχής διευκρινίσεων που είτε υποβάλλονται με άλλο τρόπο είτε το ηλεκτρονικό αρχείο που τα συνοδεύει δεν είναι ηλεκτρονικά υπογεγραμμένο, δεν εξετάζονται.

Η αναθέτουσα αρχή παρατείνει την προθεσμία παραλαβής των προσφορών, ούτως ώστε όλοι οι ενδιαφερόμενοι οικονομικοί φορείς να μπορούν να λάβουν γνώση όλων των αναγκαίων πληροφοριών για την κατάρτιση των προσφορών στις ακόλουθες περιπτώσεις:

<sup>16</sup> Η υποχρέωση ανάρτησης στην Επίσημη Εφημερίδα της Ευρωπαϊκής Ένωσης υπάρχει υποχρεωτικά ακόμα και στην περίπτωση που η σύμβαση είναι κάτω των ορίων. Επιλογή της αναθέτουσας σύμφωνα με το άρθρο 65, παρ.6 του ν.4412/2016

ΚΑΤΑΧΩΡΙΣΤΕΟ ΣΤΟ ΚΗΜΔΗΣ

ΑΝΑΡΤΗΤΕΑ ΣΤΗ ΔΙΑΥΓΕΙΑ

Αρ. πρωτ. : 298/9588/29-6-2026

α) όταν, για οποιονδήποτε λόγο, πρόσθετες πληροφορίες, αν και ζητήθηκαν από τον οικονομικό φορέα έγκαιρα, δεν έχουν παρασχεθεί το αργότερο έξι (6) ημέρες πριν από την προθεσμία που ορίζεται για την παραλαβή των προσφορών,

β) όταν τα έγγραφα της σύμβασης υφίστανται σημαντικές αλλαγές

Η διάρκεια της παράτασης θα είναι ανάλογη με τη σπουδαιότητα των πληροφοριών ή των αλλαγών.

Όταν οι πρόσθετες πληροφορίες δεν έχουν ζητηθεί έγκαιρα ή δεν έχουν σημασία για την προετοιμασία κατάλληλων προσφορών, η παράταση της προθεσμίας εναπόκειται στη διακριτική ευχέρεια της αναθέτουσας αρχής.

Η αναθέτουσα αρχή, με ειδικά αιτιολογημένη απόφασή της, δύναται να παρατείνει την προθεσμία παραλαβής των προσφορών, τηρουμένων σε κάθε περίπτωση των αρχών της ίσης μεταχείρισης και της διαφάνειας.

Τροποποίηση των όρων της διαγωνιστικής διαδικασίας (πχ αλλαγή/μετάθεση της καταληκτικής ημερομηνίας υποβολής προσφορών καθώς και σημαντικές αλλαγές των εγγράφων της σύμβασης, σύμφωνα με την προηγούμενη παράγραφο) δημοσιεύεται στην ΕΕΕΕ (με το τυποποιημένο έντυπο «Διορθωτικό») και στο ΚΗΜΔΗΣ.

#### 2.1.4 Γλώσσα

Τα έγγραφα της σύμβασης έχουν συνταχθεί στην ελληνική γλώσσα.

Τυχόν προδικαστικές προσφυγές υποβάλλονται στην ελληνική γλώσσα.

Οι **προσφορές**, τα στοιχεία που περιλαμβάνονται σε αυτές, καθώς και τα αποδεικτικά έγγραφα σχετικά με τη μη ύπαρξη λόγου αποκλεισμού και την πλήρωση των κριτηρίων ποιοτικής επιλογής συντάσσονται στην ελληνική γλώσσα ή συνοδεύονται από επίσημη μετάφρασή τους στην ελληνική γλώσσα.

Τα αλλοδαπά δημόσια και ιδιωτικά έγγραφα συνοδεύονται από μετάφρασή τους στην ελληνική γλώσσα επικυρωμένη, είτε από πρόσωπο αρμόδιο κατά τις κείμενες διατάξεις της εθνικής νομοθεσίας είτε από πρόσωπο κατά νόμο αρμόδιο της χώρας στην οποία έχει συνταχθεί το έγγραφο.

Ενημερωτικά και τεχνικά φυλλάδια και άλλα έντυπα -εταιρικά ή μη- με ειδικό τεχνικό περιεχόμενο μπορούν να υποβάλλονται στην Αγγλική γλώσσα, χωρίς να συνοδεύονται από μετάφραση στην ελληνική.

Κάθε μορφής επικοινωνία με την αναθέτουσα αρχή, καθώς και μεταξύ αυτής και του αναδόχου, θα γίνονται υποχρεωτικά στην ελληνική γλώσσα.

#### 2.1.5 Εγγυήσεις

Οι εγγυητικές επιστολές των παραγράφων 2.2.2 και 4.1. εκδίδονται από πιστωτικά ιδρύματα ή χρηματοδοτικά ιδρύματα ή ασφαλιστικές επιχειρήσεις κατά την έννοια των περιπτώσεων β' και γ' της παρ. 1 του άρθρου 14 του ν. 4364/ 2016 (Α' 13), που λειτουργούν νόμιμα στα κράτη - μέλη της Ένωσης ή του Ευρωπαϊκού Οικονομικού Χώρου ή στα κράτη-μέλη της ΣΔΣ και έχουν, σύμφωνα με τις ισχύουσες διατάξεις, το δικαίωμα αυτό. Μπορούν, επίσης, να εκδίδονται από το Τ.Μ.Ε.Δ.Ε. ή να παρέχονται με γραμμάτιο του Ταμείου Παρακαταθηκών και Δανείων με παρακατάθεση σε αυτό του αντίστοιχου χρηματικού ποσού. Αν συσταθεί παρακαταθήκη με γραμμάτιο παρακατάθεσης χρεογράφων στο Ταμείο Παρακαταθηκών και

ΚΑΤΑΧΩΡΙΣΤΕΟ ΣΤΟ ΚΗΔΜΗΣ

ΑΝΑΡΤΗΤΕΑ ΣΤΗ ΔΙΑΥΓΕΙΑ

Αρ. πρωτ. : 298/9588/29-6-2026

Δανείων, τα τοκομερίδια ή μερίσματα που λήγουν κατά τη διάρκεια της εγγύησης επιστρέφονται μετά τη λήξη τους στον υπέρ ου η εγγύηση οικονομικό φορέα.

Οι εγγυητικές επιστολές εκδίδονται κατ' επιλογή των οικονομικών φορέων από έναν ή περισσότερους εκδότες της παραπάνω παραγράφου.

Οι εγγυήσεις αυτές περιλαμβάνουν κατ' ελάχιστον τα ακόλουθα στοιχεία: α) την ημερομηνία έκδοσης, β) τον εκδότη, γ) την αναθέτουσα αρχή προς την οποία απευθύνονται, δ) τον αριθμό της εγγύησης, ε) το ποσό που καλύπτει η εγγύηση, στ) την πλήρη επωνυμία, τον Α.Φ.Μ. και τη διεύθυνση του οικονομικού φορέα υπέρ του οποίου εκδίδεται η εγγύηση (στην περίπτωση ένωσης αναγράφονται όλα τα παραπάνω για κάθε μέλος της ένωσης), ζ) τους όρους ότι: αα) η εγγύηση παρέχεται ανέκκλητα και ανεπιφύλακτα, ο δε εκδότης παραιτείται του δικαιώματος της διαιρέσεως και της διζήσεως, και ββ) ότι σε περίπτωση κατάπτωσης αυτής, το ποσό της κατάπτωσης υπόκειται στο εκάστοτε ισχύον τέλος χαρτοσήμου, η) τα στοιχεία της σχετικής διακήρυξης και την καταληκτική ημερομηνία υποβολής προσφορών, θ) την ημερομηνία λήξης ή τον χρόνο ισχύος της εγγύησης, ι) την ανάληψη υποχρέωσης από τον εκδότη της εγγύησης να καταβάλει το ποσό της εγγύησης ολικά ή μερικά εντός πέντε (5) ημερών μετά από απλή έγγραφη ειδοποίηση εκείνου προς τον οποίο απευθύνεται και ια) στην περίπτωση των εγγυήσεων καλής εκτέλεσης και προκαταβολής, τον αριθμό και τον τίτλο της σχετικής σύμβασης.

Η περ. αά' του προηγούμενου εδαφίου ζ' δεν εφαρμόζεται για τις εγγυήσεις που παρέχονται με γραμμάτιο του Ταμείου Παρακαταθηκών και Δανείων.

Οι εγγυητικές επιστολές συντάσσονται σύμφωνα με τα υποδείγματα του Παραρτήματος της παρούσας.

Επισημαίνεται ότι εγγυήσεις που εκδίδονται από το Τ.Μ.Ε.Δ.Ε και το Ταμείο Παρακαταθηκών και Δανείων δεν συμμορφώνονται με τα υποδείγματα των εγγυητικών επιστολών της παρούσας αλλά εκδίδονται σύμφωνα με τις οικείες διατάξεις που διέπουν τους εν λόγω φορείς.

Η αναθέτουσα αρχή επικοινωνεί με τους εκδότες των εγγυητικών επιστολών προκειμένου να διαπιστώσει την εγκυρότητά τους.

### 2.1.6 Προστασία Προσωπικών Δεδομένων

Η αναθέτουσα αρχή ενημερώνει το φυσικό πρόσωπο που υπογράφει την προσφορά ως Προσφέρων ή ως Νόμιμος Εκπρόσωπος Προσφέροντος, ότι η ίδια ή και τρίτοι, κατ' εντολή και για λογαριασμό της, θα επεξεργάζονται προσωπικά δεδομένα που περιέχονται στους φακέλους της προσφοράς και τα αποδεικτικά μέσα τα οποία υποβάλλονται σε αυτήν, στο πλαίσιο του παρόντος Διαγωνισμού, για το σκοπό της αξιολόγησης των προσφορών και της ενημέρωσης έτερων συμμετεχόντων σε αυτόν, λαμβάνοντας κάθε εύλογο μέτρο για τη διασφάλιση του απόρρητου και της ασφάλειας της επεξεργασίας των δεδομένων και της προστασίας τους από κάθε μορφής αθέμιτη επεξεργασία, σύμφωνα με τις διατάξεις της κείμενης νομοθεσίας περί προστασίας προσωπικών δεδομένων, κατά τα αναλυτικώς αναφερόμενα στην αναλυτική ενημέρωση που επισυνάπτεται στην παρούσα.

## **2.2 Δικαίωμα Συμμετοχής - Κριτήρια Ποιοτικής Επιλογής**

### **2.2.1 Δικαίωμα συμμετοχής**

**1.** Δικαίωμα συμμετοχής στη διαδικασία σύναψης της παρούσας σύμβασης έχουν φυσικά ή νομικά πρόσωπα και, σε περίπτωση ενώσεων οικονομικών φορέων, τα μέλη αυτών, που είναι εγκατεστημένα σε:

α) κράτος-μέλος της Ένωσης,

β) κράτος-μέλος του Ευρωπαϊκού Οικονομικού Χώρου (Ε.Ο.Χ.),

γ) τρίτες χώρες που έχουν υπογράψει και κυρώσει τη ΣΔΣ, στο βαθμό που η υπό ανάθεση δημόσια σύμβαση καλύπτεται από τα Παραρτήματα 1, 2, 4, 5, 6 και 7 και τις γενικές σημειώσεις του σχετικού με την Ένωση Προσαρτήματος Ι της ως άνω Συμφωνίας, καθώς και

δ) σε τρίτες χώρες που δεν εμπίπτουν στην περίπτωση γ' της παρούσας παραγράφου και έχουν συνάψει διμερείς ή πολυμερείς συμφωνίες με την Ένωση σε θέματα διαδικασιών ανάθεσης δημοσίων συμβάσεων.

Στο βαθμό που καλύπτονται από τα Παραρτήματα 1, 2, 4 και 5, 6 και 7 και τις γενικές σημειώσεις του σχετικού με την Ένωση Προσαρτήματος Ι της ΣΔΣ, καθώς και τις λοιπές διεθνείς συμφωνίες από τις οποίες δεσμεύεται η Ένωση, οι αναθέτουσες αρχές επιφυλάσσουν για τα έργα, τα αγαθά, τις υπηρεσίες και τους οικονομικούς φορείς των χωρών που έχουν υπογράψει τις εν λόγω συμφωνίες μεταχείριση εξίσου ευνοϊκή με αυτήν που επιφυλάσσουν για τα έργα, τα αγαθά, τις υπηρεσίες και τους οικονομικούς φορείς της Ένωσης

**2.** Οικονομικός φορέας συμμετέχει είτε μεμονωμένα είτε ως μέλος ένωσης. Οι ενώσεις οικονομικών φορέων, συμπεριλαμβανομένων και των προσωρινών συμπράξεων, δεν απαιτείται να περιβληθούν συγκεκριμένη νομική μορφή για την υποβολή προσφοράς. Η αναθέτουσα αρχή μπορεί να απαιτήσει από τις ενώσεις οικονομικών φορέων να περιβληθούν συγκεκριμένη νομική μορφή, εφόσον τους ανατεθεί η σύμβαση.

Στις περιπτώσεις υποβολής προσφοράς από ένωση οικονομικών φορέων, όλα τα μέλη της ευθύνονται έναντι της αναθέτουσας αρχής αλληλέγγυα και εις ολόκληρον.

### **2.2.2 Εγγύηση συμμετοχής**

**2.2.2.1.** Για την έγκυρη συμμετοχή στη διαδικασία σύναψης της παρούσας σύμβασης, κατατίθεται από τους συμμετέχοντες οικονομικούς φορείς (προσφέροντες), εγγυητική επιστολή συμμετοχής, σύμφωνα με το υπόδειγμα του Παραρτήματος V, ποσού:

ΤΜΗΜΑ 1: 732,00 ευρώ.

ΤΜΗΜΑ 2: 1.290,29 ευρώ.

ΤΜΗΜΑ 3: 1.377,61 ευρώ.

ΤΜΗΜΑ 4: 967,13 ευρώ.

ΤΜΗΜΑ 5: 2.602,00 ευρώ.

ΤΜΗΜΑ 6: 1.442,00 ευρώ.

Αρ. πρωτ. : 298/9588/29-6-2026

Στην περίπτωση ένωσης οικονομικών φορέων, η εγγύηση συμμετοχής περιλαμβάνει και τον όρο ότι η εγγύηση καλύπτει τις υποχρεώσεις όλων των οικονομικών φορέων που συμμετέχουν στην ένωση.

Η εγγύηση συμμετοχής πρέπει να ισχύει τουλάχιστον για τριάντα (30) ημέρες μετά τη λήξη του χρόνου ισχύος της προσφοράς του άρθρου 2.4.5 της παρούσας, άλλως η προσφορά απορρίπτεται. Η αναθέτουσα αρχή μπορεί, πριν από τη λήξη της προσφοράς, να ζητά από τους προσφέροντες να παρατείνουν, πριν τη λήξη τους, τη διάρκεια ισχύος της προσφοράς και της εγγύησης συμμετοχής.

Οι πρωτότυπες εγγυήσεις συμμετοχής, πλην των εγγυήσεων που εκδίδονται ηλεκτρονικά, προσκομίζονται, σε κλειστό φάκελο με ευθύνη του οικονομικού φορέα, το αργότερο πριν την ημερομηνία και ώρα αποσφράγισης των προσφορών που ορίζεται στην παρ. 3.1 της παρούσας, άλλως η προσφορά απορρίπτεται ως απαράδεκτη, μετά από γνώμη της Επιτροπής Διαγωνισμού.

**2.2.2.2.** Η εγγύηση συμμετοχής επιστρέφεται στον ανάδοχο με την προσκόμιση της εγγύησης καλής εκτέλεσης.

Η εγγύηση συμμετοχής επιστρέφεται στους λοιπούς προσφέροντες, σύμφωνα με τα ειδικότερα οριζόμενα στην παρ. 3 του άρθρου 72 του ν. 4412/2016.

**2.2.2.3.** Η εγγύηση συμμετοχής καταπίπτει εάν ο προσφέρων: α) αποσύρει την προσφορά του κατά τη διάρκεια ισχύος αυτής, β) παρέχει, εν γνώσει του, ψευδή στοιχεία ή πληροφορίες που αναφέρονται στις παραγράφους 2.2.3 έως 2.2.8, γ) δεν προσκομίζει εγκαίρως τα προβλεπόμενα από την παρούσα δικαιολογητικά (παραγράφοι 2.2.9 και 3.2), δ) δεν προσέλθει εγκαίρως για υπογραφή του συμφωνητικού, ε) υποβάλει μη κατάλληλη προσφορά, με την έννοια της περ. 46 της παρ. 1 του άρθρου 2 του ν. 4412/2016, στ) δεν ανταποκριθεί στη σχετική πρόσκληση της αναθέτουσας αρχής να εξηγήσει την τιμή ή το κόστος της προσφοράς του εντός της τεθείσας προθεσμίας και η προσφορά του απορριφθεί<sup>17</sup>, ζ) στις περιπτώσεις των παρ. 3, 4 και 5 του άρθρου 103 του ν. 4412/2016, περί πρόσκλησης για υποβολή δικαιολογητικών από τον προσωρινό ανάδοχο, αν, κατά τον έλεγχο των παραπάνω δικαιολογητικών, σύμφωνα με τις παραγράφους 3.2 και 3.4 της παρούσας, διαπιστωθεί ότι τα στοιχεία που δηλώθηκαν στο ΕΕΕΣ είναι εκ προθέσεως απατηλά, ή ότι έχουν υποβληθεί πλαστά αποδεικτικά στοιχεία, ή αν, από τα παραπάνω δικαιολογητικά που προσκομίσθηκαν νομίμως και εμπροθέσμως, δεν αποδεικνύεται η μη συνδρομή των λόγων αποκλεισμού της παραγράφου 2.2.3 ή η πλήρωση μιας ή περισσότερων από τις απαιτήσεις των κριτηρίων ποιοτικής επίλογής.

### 2.2.3 Λόγοι αποκλεισμού

Αποκλείεται από τη συμμετοχή στην παρούσα διαδικασία σύναψης σύμβασης (διαγωνισμό) οικονομικός φορέας, εφόσον συντρέχει στο πρόσωπό του (εάν πρόκειται για μεμονωμένο φυσικό ή νομικό πρόσωπο) ή σε ένα από τα μέλη του (εάν πρόκειται για ένωση οικονομικών φορέων) ένας ή περισσότεροι από τους ακόλουθους λόγους:

**2.2.3.1.** Όταν υπάρχει σε βάρος του αμετάκλητη καταδικαστική απόφαση για ένα από τα ακόλουθα εγκλήματα:

α) συμμετοχή σε εγκληματική οργάνωση, όπως αυτή ορίζεται στο άρθρο 2 της απόφασης-πλαίσιο 2008/841/ΔΕΥ του Συμβουλίου της 24ης Οκτωβρίου 2008, για την καταπολέμηση του οργανωμένου

<sup>17</sup> Άρθρο 88 σε συνδυασμό με άρθρο 72 ν. 4412/2016

ΚΑΤΑΧΩΡΙΣΤΕΟ ΣΤΟ ΚΗΔΜΗΣ

ΑΝΑΡΤΗΤΕΑ ΣΤΗ ΔΙΑΥΓΕΙΑ

Αρ. πρωτ. : 298/9588/29-6-2026

εγκλήματος (ΕΕ L 300 της 11.11.2008 σ.42), και τα εγκλήματα του άρθρου 187 του Ποινικού Κώδικα (εγκληματική οργάνωση),

β) ενεργητική δωροδοκία, όπως ορίζεται στο άρθρο 3 της σύμβασης περί της καταπολέμησης της δωροδοκίας στην οποία ενέχονται υπάλληλοι των Ευρωπαϊκών Κοινοτήτων ή των κρατών-μελών της Ένωσης (ΕΕ C 195 της 25.6.1997, σ. 1) και στην παρ. 1 του άρθρου 2 της απόφασης-πλαίσιο 2003/568/ΔΕΥ του Συμβουλίου της 22ας Ιουλίου 2003, για την καταπολέμηση της δωροδοκίας στον ιδιωτικό τομέα (ΕΕ L 192 της 31.7.2003, σ. 54), καθώς και όπως ορίζεται στο εθνικό δίκαιο του οικονομικού φορέα, και τα εγκλήματα των άρθρων 159Α (δωροδοκία πολιτικών προσώπων), 236 (δωροδοκία υπαλλήλου), 237 παρ. 2-4 (δωροδοκία δικαστικών λειτουργιών), 237Α παρ. 2 (εμπορία επιρροής – μεσάζοντες), 396 παρ. 2 (δωροδοκία στον ιδιωτικό τομέα) του Ποινικού Κώδικα,

γ) απάτη εις βάρος των οικονομικών συμφερόντων της Ένωσης, κατά την έννοια των άρθρων 3 και 4 της Οδηγίας (ΕΕ) 2017/1371 του Ευρωπαϊκού Κοινοβουλίου και του Συμβουλίου της 5<sup>ης</sup> Ιουλίου 2017 σχετικά με την καταπολέμηση, μέσω του ποινικού δικαίου, της απάτης εις βάρος των οικονομικών συμφερόντων της Ένωσης (L 198/28.07.2017) και τα εγκλήματα των άρθρων 159Α (δωροδοκία πολιτικών προσώπων), 216 (πλαστογραφία), 236 (δωροδοκία υπαλλήλου), 237 παρ. 2-4 (δωροδοκία δικαστικών λειτουργιών), 242 (ψευδής βεβαίωση, νόθευση κ.λπ.) 374 (διακεκριμένη κλοπή), 375 (υπεξαίρεση), 386 (απάτη), 386Α (απάτη με υπολογιστή), 386Β (απάτη σχετική με τις επιχορηγήσεις), 390 (απιστία) του Ποινικού Κώδικα και των άρθρων 155 επ. του Εθνικού Τελωνειακού Κώδικα (ν. 2960/2001, Α' 265), όταν αυτά στρέφονται κατά των οικονομικών συμφερόντων της Ευρωπαϊκής Ένωσης ή συνδέονται με την προσβολή αυτών των συμφερόντων, καθώς και τα εγκλήματα των άρθρων 23 (διασυνωριακή απάτη σχετικά με τον ΦΠΑ) και 24 (επικουρικές διατάξεις για την ποινική προστασία των οικονομικών συμφερόντων της Ευρωπαϊκής Ένωσης) του ν. 4689/2020 (Α' 103),

δ) τρομοκρατικά εγκλήματα ή εγκλήματα συνδεόμενα με τρομοκρατικές δραστηριότητες, όπως ορίζονται, αντιστοίχως, στα άρθρα 3-4 και 5-12 της Οδηγίας (ΕΕ) 2017/541 του Ευρωπαϊκού Κοινοβουλίου και του Συμβουλίου της 15<sup>ης</sup> Μαρτίου 2017 για την καταπολέμηση της τρομοκρατίας και την αντικατάσταση της απόφασης-πλαisiού 2002/475/ΔΕΥ του Συμβουλίου και για την τροποποίηση της απόφασης 2005/671/ΔΕΥ του Συμβουλίου (ΕΕ L 88/31.03.2017) ή ηθική αυτουργία ή συνέργεια ή απόπειρα διάπραξης εγκλήματος, όπως ορίζονται στο άρθρο 14 αυτής, και τα εγκλήματα των άρθρων 187Α και 187Β του Ποινικού Κώδικα, καθώς και τα εγκλήματα των άρθρων 32-35 του ν. 4689/2020 (Α' 103),

ε) νομιμοποίηση εσόδων από παράνομες δραστηριότητες ή χρηματοδότηση της τρομοκρατίας, όπως αυτές ορίζονται στο άρθρο 1 της Οδηγίας (ΕΕ) 2015/849 του Ευρωπαϊκού Κοινοβουλίου και του Συμβουλίου της 20ης Μαΐου 2015, σχετικά με την πρόληψη της χρησιμοποίησης του χρηματοπιστωτικού συστήματος για τη νομιμοποίηση εσόδων από παράνομες δραστηριότητες ή για τη χρηματοδότηση της τρομοκρατίας, την τροποποίηση του κανονισμού (ΕΕ) αριθμ. 648/2012 του Ευρωπαϊκού Κοινοβουλίου και του Συμβουλίου, και την κατάργηση της οδηγίας 2005/60/ΕΚ του Ευρωπαϊκού Κοινοβουλίου και του Συμβουλίου και της οδηγίας 2006/70/ΕΚ της Επιτροπής (ΕΕ L 141/05.06.2015) και τα εγκλήματα των άρθρων 2 και 39 του ν. 4557/2018 (Α' 139),

στ) παιδική εργασία και άλλες μορφές εμπορίας ανθρώπων, όπως ορίζονται στο άρθρο 2 της Οδηγίας 2011/36/ΕΕ του Ευρωπαϊκού Κοινοβουλίου και του Συμβουλίου της 5ης Απριλίου 2011, για την πρόληψη και την καταπολέμηση της εμπορίας ανθρώπων και για την προστασία των θυμάτων της, καθώς και για την αντικατάσταση της απόφασης-πλαίσιο 2002/629/ΔΕΥ του Συμβουλίου (ΕΕ L 101 της 15.4.2011, σ. 1), και τα εγκλήματα του άρθρου 323Α του Ποινικού Κώδικα (εμπορία ανθρώπων).

Αρ. πρωτ. : 298/9588/29-6-2026

Ο οικονομικός φορέας αποκλείεται, επίσης, όταν το πρόσωπο εις βάρος του οποίου εκδόθηκε αμετάκλητη καταδικαστική απόφαση είναι μέλος του διοικητικού, διευθυντικού ή εποπτικού οργάνου του ή έχει εξουσία εκπροσώπησης, λήψης αποφάσεων ή ελέγχου σε αυτό. Η υποχρέωση του προηγούμενου εδαφίου αφορά:

- στις περιπτώσεις εταιρειών περιορισμένης ευθύνης (Ε.Π.Ε.), ιδιωτικών κεφαλαιουχικών εταιρειών (Ι.Κ.Ε.) και προσωπικών εταιρειών (Ο.Ε. και Ε.Ε.) τους διαχειριστές.
- στις περιπτώσεις ανωνύμων εταιρειών (Α.Ε.), τον διευθύνοντα Σύμβουλο, τα μέλη του Διοικητικού Συμβουλίου, καθώς και τα πρόσωπα στα οποία με απόφαση του Διοικητικού Συμβουλίου έχει ανατεθεί το σύνολο της διαχείρισης και εκπροσώπησης της εταιρείας.
- στις περιπτώσεις Συνεταιρισμών, τα μέλη του Διοικητικού Συμβουλίου.
- σε όλες τις υπόλοιπες περιπτώσεις νομικών προσώπων, τον κατά περίπτωση νόμιμο εκπρόσωπο.

**Εάν στις ως άνω περιπτώσεις (α) έως (στ) η κατά τα ανωτέρω, περίοδος αποκλεισμού δεν έχει καθοριστεί με αμετάκλητη απόφαση, αυτή ανέρχεται σε πέντε (5) έτη από την ημερομηνία της καταδίκης με αμετάκλητη απόφαση.**

**2.2.3.2. Στις ακόλουθες περιπτώσεις:**

α) όταν ο οικονομικός φορέας έχει αθετήσει τις υποχρεώσεις του όσον αφορά στην καταβολή φόρων ή εισφορών κοινωνικής ασφάλισης και αυτό έχει διαπιστωθεί από δικαστική ή διοικητική απόφαση με τελεσίδικη και δεσμευτική ισχύ, σύμφωνα με διατάξεις της χώρας όπου είναι εγκατεστημένος ή την εθνική νομοθεσία ή

β) όταν η αναθέτουσα αρχή μπορεί να αποδείξει με τα κατάλληλα μέσα ότι ο οικονομικός φορέας έχει αθετήσει τις υποχρεώσεις του όσον αφορά την καταβολή φόρων ή εισφορών κοινωνικής ασφάλισης.

Αν ο οικονομικός φορέας είναι Έλληνας πολίτης ή έχει την εγκατάστασή του στην Ελλάδα, οι υποχρεώσεις του που αφορούν στις εισφορές κοινωνικής ασφάλισης καλύπτουν τόσο την κύρια όσο και την επικουρική ασφάλιση.

Οι υποχρεώσεις των περ. α' και β' της παρ. 2.2.3.2 θεωρείται ότι δεν έχουν αθετηθεί εφόσον δεν έχουν καταστεί ληξιπρόθεσμες ή εφόσον αυτές έχουν υπαχθεί σε δεσμευτικό διακανονισμό που τηρείται.

Δεν αποκλείεται ο οικονομικός φορέας, όταν έχει εκπληρώσει τις υποχρεώσεις του είτε καταβάλλοντας τους φόρους ή τις εισφορές κοινωνικής ασφάλισης που οφείλει, συμπεριλαμβανομένων, κατά περίπτωση, των δεδουλευμένων τόκων ή των προστίμων είτε υπαγόμενος σε δεσμευτικό διακανονισμό για την καταβολή τους στο μέτρο που τηρεί τους όρους του δεσμευτικού κανονισμού.

**2.2.3.3. ΚΕΝΟ. ΠΑΡΑΜΕΝΕΙ ΓΙΑ ΛΟΓΟΥΣ ΑΡΙΘΜΙΣΗΣ**

Αρ. πρωτ. : 298/9588/29-6-2026

**2.2.3.4.** Αποκλείεται<sup>18</sup> από τη συμμετοχή στη διαδικασία σύναψης της παρούσας σύμβασης, οικονομικός φορέας σε οποιαδήποτε από τις ακόλουθες καταστάσεις:

(α) εάν έχει αθετήσει τις υποχρεώσεις που προβλέπονται στην παρ. 2 του άρθρου 18 του ν. 4412/2016, περί αρχών που εφαρμόζονται στις διαδικασίες σύναψης δημοσίων συμβάσεων,

(β) εάν τελεί υπό πτώχευση ή έχει υπαχθεί σε διαδικασία ειδικής εκκαθάρισης ή τελεί υπό αναγκαστική διαχείριση από εκκαθαριστή ή από το δικαστήριο ή έχει υπαχθεί σε διαδικασία πτωχευτικού συμβιβασμού ή έχει αναστείλει τις επιχειρηματικές του δραστηριότητες ή έχει υπαχθεί σε διαδικασία εξυγίανσης και δεν τηρεί τους όρους αυτής ή εάν βρίσκεται σε οποιαδήποτε ανάλογη κατάσταση προκύπτουσα από παρόμοια διαδικασία, προβλεπόμενη σε εθνικές διατάξεις νόμου. Η αναθέτουσα αρχή μπορεί να μην αποκλείει έναν οικονομικό φορέα ο οποίος βρίσκεται σε μία εκ των καταστάσεων που αναφέρονται στην περίπτωση αυτή, υπό την προϋπόθεση ότι αποδεικνύει ότι ο εν λόγω φορέας είναι σε θέση να εκτελέσει τη σύμβαση, λαμβάνοντας υπόψη τις ισχύουσες διατάξεις και τα μέτρα για τη συνέχιση της επιχειρηματικής του λειτουργίας,

(γ) εάν, με την επιφύλαξη της παραγράφου 3β του άρθρου 44 του ν. 3959/2011 περί ποινικών κυρώσεων και άλλων διοικητικών συνεπειών, υπάρχουν επαρκώς εύλογες ενδείξεις που οδηγούν στο συμπέρασμα ότι ο οικονομικός φορέας συνήψε συμφωνίες με άλλους οικονομικούς φορείς με στόχο τη στρέβλωση του ανταγωνισμού,

δ) εάν μία κατάσταση σύγκρουσης συμφερόντων κατά την έννοια του άρθρου 24 του ν. 4412/2016 δεν μπορεί να θεραπευθεί αποτελεσματικά με άλλα, λιγότερο παρεμβατικά, μέσα,

(ε) εάν μία κατάσταση στρέβλωσης του ανταγωνισμού από την πρότερη συμμετοχή του οικονομικού φορέα κατά την προετοιμασία της διαδικασίας σύναψης σύμβασης, σύμφωνα με όσα ορίζονται στο άρθρο 48 του ν. 4412/2016, δεν μπορεί να θεραπευθεί με άλλα, λιγότερο παρεμβατικά, μέσα,

(στ) εάν έχει επιδείξει σοβαρή ή επαναλαμβανόμενη πλημμέλεια κατά την εκτέλεση ουσιώδους απαίτησης στο πλαίσιο προηγούμενης δημόσιας σύμβασης, προηγούμενης σύμβασης με αναθέτοντα φορέα ή προηγούμενης σύμβασης παραχώρησης που είχε ως αποτέλεσμα την πρόωρη καταγγελία της προηγούμενης σύμβασης, αποζημιώσεις ή άλλες παρόμοιες κυρώσεις,

(ζ) εάν έχει κριθεί ένοχος εκ προθέσεως σοβαρών απατηλών δηλώσεων κατά την παροχή των πληροφοριών που απαιτούνται για την εξακρίβωση της απουσίας των λόγων αποκλεισμού ή την πλήρωση των κριτηρίων επιλογής, έχει αποκρύψει τις πληροφορίες αυτές ή δεν είναι σε θέση να προσκομίσει τα δικαιολογητικά που απαιτούνται κατ' εφαρμογή της παραγράφου 2.2.9.2 της παρούσας,

(η) εάν επιχειρήσει να επηρεάσει με αθέμιτο τρόπο τη διαδικασία λήψης αποφάσεων της αναθέτουσας αρχής, να αποκτήσει εμπιστευτικές πληροφορίες που ενδέχεται να του αποφέρουν αθέμιτο πλεονέκτημα στη διαδικασία σύναψης σύμβασης ή να παράσχει με απατηλό τρόπο παραπλανητικές πληροφορίες που

<sup>18</sup> Οι λόγοι της παραγράφου 2.2.3.4 αποτελούν δυνητικούς λόγους αποκλεισμού, σύμφωνα με το άρθρο 73 παρ. 4 ν. 4412/2016. Κατά συνέπεια, η Α.Α. δύναται να επιλέξει όλους, μερικούς, ή, ενδεχομένως, και κανέναν από τους λόγους αποκλεισμού της παρ. 4, συνεκτιμώντας τα ιδιαίτερα χαρακτηριστικά της υπό ανάθεση σύμβασης (εκτιμώμενη αξία αυτής, ειδικές περιστάσεις κλπ), με σχετική πρόβλεψη στη διακήρυξη (πρβλ. αιτιολογική έκθεση νόμου 4412/2016 - άρθρο 73 παρ. 4). Επισημαίνεται, επίσης, ότι η επιλογή από την Α.Α. λόγου/ων αποκλεισμού της παρ. 4 διαμορφώνει αντιστοίχως τις επιλογές της στα σχετικά πεδία του ΕΕΕΣ, καθώς και τα μέσα απόδειξης του άρθρου 2.2.9.2.

Αρ. πρωτ. : 298/9588/29-6-2026

ενδέχεται να επηρεάσουν ουσιωδώς τις αποφάσεις που αφορούν τον αποκλεισμό, την επιλογή ή την ανάθεση,

(θ) εάν η αναθέτουσα αρχή μπορεί να αποδείξει, με κατάλληλα μέσα ότι έχει διαπράξει σοβαρό επαγγελματικό παράπτωμα, το οποίο θέτει εν αμφιβόλω την ακεραιότητά του.

**Εάν στις ως άνω περιπτώσεις (α) έως (θ) η περίοδος αποκλεισμού δεν έχει καθοριστεί με αμετάκλητη απόφαση, αυτή ανέρχεται σε τρία (3) έτη από την ημερομηνία έκδοσης πράξης που βεβαιώνει το σχετικό γεγονός.<sup>19</sup>**

### 2.2.3.5. ΚΕΝΟ ΠΑΡΑΜΕΝΕΙ ΓΙΑ ΛΟΓΟΥΣ ΑΡΙΘΜΗΣΗΣ

**2.2.3.5.α** Απαγορεύεται η ανάθεση της παρούσας σύμβασης, σε:<sup>20</sup>

- α) Ρώσο υπήκοο ή φυσικό ή νομικό πρόσωπο, οντότητα ή φορέα που έχει την έδρα του στη Ρωσία
- β) νομικό πρόσωπο, οντότητα ή φορέα του οποίου τα δικαιώματα ιδιοκτησίας κατέχει άμεσα ή έμμεσα σε ποσοστό άνω του 50 % οντότητα αναφερόμενη στο στοιχείο α) της παρούσας παραγράφου ή
- γ) φυσικό ή νομικό πρόσωπο, οντότητα ή φορέα που ενεργεί εξ ονόματος ή κατ' εντολή οντότητας αναφερόμενης στο στοιχείο α) ή β) της παρούσας παραγράφου, συμπεριλαμβανομένων, όταν αντιστοιχούν σε περισσότερο από το 10 % της αξίας της σύμβασης, των υπεργολάβων, προμηθευτών ή οντοτήτων (τρίτων) στις ικανότητες των οποίων στηρίζεται, κατά την έννοια των οδηγιών για τις δημόσιες συμβάσεις.»<sup>21</sup>

**2.2.3.6.** Ο οικονομικός φορέας αποκλείεται σε οποιοδήποτε χρονικό σημείο κατά τη διάρκεια της διαδικασίας σύναψης της παρούσας σύμβασης, όταν αποδεικνύεται ότι βρίσκεται, λόγω πράξεων ή παραλείψεων του, είτε πριν είτε κατά τη διαδικασία, σε μία από τις ως άνω περιπτώσεις.

**2.2.3.7.** Οικονομικός φορέας που εμπίπτει σε μια από τις καταστάσεις που αναφέρονται στις παραγράφους 2.2.3.1 και 2.2.3.4, εκτός από την περ. β αυτής, μπορεί να προσκομίζει στοιχεία<sup>22</sup>, προκειμένου να αποδείξει ότι τα μέτρα που έλαβε επαρκούν για να αποδείξουν την αξιοπιστία του, παρότι συντρέχει ο σχετικός λόγος αποκλεισμού (αυτοκάθαρση). Για τον σκοπό αυτόν, ο οικονομικός φορέας αποδεικνύει ότι έχει καταβάλει ή έχει δεσμευθεί να καταβάλει αποζημίωση για ζημιές που προκλήθηκαν από το ποινικό αδίκημα ή το παράπτωμα, ότι έχει διευκρινίσει τα γεγονότα και τις περιστάσεις με ολοκληρωμένο τρόπο, μέσω ενεργού συνεργασίας με τις ερευνητικές αρχές, και έχει λάβει συγκεκριμένα τεχνικά και οργανωτικά μέτρα, καθώς και μέτρα σε επίπεδο προσωπικού κατάλληλα για την αποφυγή περαιτέρω ποινικών αδικημάτων ή παραπτωμάτων. Τα μέτρα που λαμβάνονται από τους οικονομικούς φορείς αξιολογούνται σε συνάρτηση με τη σοβαρότητα και τις ιδιαίτερες περιστάσεις του ποινικού αδικήματος ή του παραπτώματος. Εάν τα στοιχεία κριθούν επαρκή, ο εν λόγω οικονομικός φορέας δεν αποκλείεται από τη διαδικασία σύναψης σύμβασης. Αν τα μέτρα κριθούν ανεπαρκή, γνωστοποιείται στον οικονομικό φορέα το σκεπτικό της απόφασης αυτής. Οικονομικός φορέας που έχει αποκλειστεί, σύμφωνα με τις κείμενες διατάξεις, με

<sup>19</sup> Παρ. 10 του άρθρου 73 ν.4412/2016.Επίσης, πρβλ. υπ' αριθμ. πρωτ. 6271/30-11-2018 έγγραφο της Αρχής (ΑΔΑ Ψ3Κ8ΟΞΤΒ-09Β) σχετικά με την απόφαση ΔΕΕ της 24 Οκτωβρίου 2018 στην υπόθεση C-124/2017.

<sup>20</sup> Πρβλ. και σχετικά έγγραφα της Αρχής με α.π. 4815/16-09-2022 (ΑΔΑ: 6ΝΟ1ΟΞΤΒ-8Χ8 και 3697/06-07-2022 (ΑΔΑ: 69Η3ΟΞΤΒ-ΠΚΣ))

<sup>21</sup> Πρβλ. άρθρο 5 παρ. ια του Κανονισμού Κυρώσεων (ΕΕ) 833/2014

<sup>22</sup> Σχετικά με την προσκόμιση αποδείξεων για τα επανορθωτικά μέτρα βλ. την απόφαση της 14ης Ιανουαρίου 2021 του ΔΕΕ στην υπόθεση C-387/19

ΚΑΤΑΧΩΡΙΣΤΕΟ ΣΤΟ ΚΗΔΜΗΣ

ΑΝΑΡΤΗΤΕΑ ΣΤΗ ΔΙΑΥΓΕΙΑ

Αρ. πρωτ. : 298/9588/29-6-2026

τελεσίδικη απόφαση, σε εθνικό επίπεδο, από τη συμμετοχή σε διαδικασίες σύναψης σύμβασης ή ανάθεσης παραχώρησης δεν μπορεί να κάνει χρήση της ανωτέρω δυνατότητας κατά την περίοδο του αποκλεισμού που ορίζεται στην εν λόγω απόφαση.

**2.2.3.8** Η απόφαση για τη διαπίστωση της επάρκειας ή μη των επανορθωτικών μέτρων κατά την προηγούμενη παράγραφο, εκδίδεται σύμφωνα με τα οριζόμενα στις παρ. 8 και 9 του άρθρου 73 του ν. 4412/2016 , καθώς και στην υπ' αριθμ. 102080/24-10-2022 (Β' 5623/02.11.) απόφαση του Υπουργού Ανάπτυξης και Επενδύσεων με θέμα: «Ρύθμιση θεμάτων σχετικά με την εξέταση επανορθωτικών μέτρων από την Επιτροπή της παρ. 9 του άρθρου 73 του ν. 4412/2016».

Η αναθέτουσα αρχή αποστέλλει στην Επιτροπή εξέτασης επανορθωτικών μέτρων της παρ. 9 του άρθρου 73 του ν. 4412/2016 το σχέδιο της απόφασής της περί της διαπίστωσης της επάρκειας ή μη των ληφθέντων από τον οικονομικό φορέα επανορθωτικών μέτρων, συνοδευόμενο από πλήρη φάκελο που περιλαμβάνει όλα τα σχετικά με την υπόθεση στοιχεία. Το σχέδιο της απόφασής της αναθέτουσας αρχής, μαζί με όλα τα σχετικά με την υπόθεση στοιχεία αποστέλλονται, ηλεκτρονικά στη διεύθυνση ηλεκτρονικού ταχυδρομείου [epanorthotika@eaadhsy.grepanorthotika@eaadhsy.gr](mailto:epanorthotika@eaadhsy.grepanorthotika@eaadhsy.grepanorthotika@eaadhsy.gr)

Στην περίπτωση που ο οικονομικός φορέας δεν έχει προσκομίσει, με δική του πρωτοβουλία, τα στοιχεία, με τα οποία αποδεικνύονται τα επικαλούμενα μέτρα αυτοκάθαρσης (εκδοθείσες αποφάσεις διοίκησης, αποδεικτικά εξόφλησης προστίμων, αλληλογραφία με αρμόδιες ελεγκτικές αρχές κ.λπ.), η αναθέτουσα αρχή, πριν από τη σύνταξη και αποστολή του σχεδίου απόφασής της στην Επιτροπή, υποχρεούται να ζητήσει από τον οικονομικό φορέα την προσκόμισή τους, εντός προθεσμίας που δεν υπερβαίνει τις δέκα (10) ημέρες. Με την παρέλευση της ανωτέρω προθεσμίας, θεωρείται ότι τα αιτούμενα στοιχεία δεν προσκομίστηκαν. Στην περίπτωση που ο οικονομικός φορέας υποβάλει αίτημα για παράταση της ως άνω προθεσμίας, συνοδευόμενο από έγγραφα, με τα οποία αποδεικνύεται ότι έχει αιτηθεί τη χορήγηση των στοιχείων, η αναθέτουσα αρχή παρατείνει την προθεσμία υποβολής, για όσο χρόνο απαιτηθεί για τη χορήγησή τους από τις αρμόδιες δημόσιες αρχές.

Αν η αναθέτουσα αρχή κρίνει ότι τα στοιχεία που προσκόμισε ο οικονομικός φορέας δεν είναι πλήρη ή απαιτούνται διευκρινίσεις, πριν από την αποστολή του σχεδίου της απόφασής της στην Επιτροπή, καλεί τον οικονομικό φορέα για τη συμπλήρωση των σχετικών στοιχείων ή/και την παροχή διευκρινίσεων, εντός προθεσμίας, που δεν υπερβαίνει τις δέκα (10) ημέρες.

Αν ο οικονομικός φορέας δεν ανταποκριθεί στην πρόσκληση της αναθέτουσας αρχής, το γεγονός αυτό μνημονεύεται στο σχέδιο της απόφασής.

Με την επιφύλαξη της επόμενης παραγράφου, δεν εξετάζονται από την Επιτροπή επανορθωτικά μέτρα που επικαλείται ένας οικονομικός φορέας, προκειμένου να αποδείξει την αξιοπιστία του, εφόσον αυτά έχουν ληφθεί μετά την ημερομηνία λήξης υποβολής των προσφορών. Στην περίπτωση αυτή, η αναθέτουσα αρχή δεν τα λαμβάνει υπόψη και δεν τα μνημονεύει στο σχέδιο της απόφασής της που αποστέλλει στην Επιτροπή.

Στην περίπτωση που, κατά την υποβολή του ΕΕΕΣ, από τον οικονομικό φορέα, δεν συνέτρεχε στο πρόσωπο του κάποιος από τους λόγους αποκλεισμού της παρ. 1 και της παρ. 4, εκτός από την περ. β' αυτής, του άρθρου 73 του ν. 4412/2016, αλλά η συνδρομή του προέκυψε, κατά τη διάρκεια της παρούσας διαδικασίας (οψιγενής μεταβολή), τα μέτρα αυτοκάθαρσης που επικαλείται, λαμβάνονται υπόψη από την αναθέτουσα αρχή, κατά τη σύνταξη του σχεδίου απόφασής της και εξετάζονται από την Επιτροπή.

Αρ. πρωτ. : 298/9588/29-6-2026

Οι διαδικαστικές λεπτομέρειες εξέτασης και επανεξέτασης των επανορθωτικών μέτρων ρυθμίζονται αναλυτικά στην ως άνω υπουργική απόφαση.

**2.2.3.9.** Οικονομικός φορέας, σε βάρος του οποίου έχει επιβληθεί η κύρωση του οριζόντιου αποκλεισμού σύμφωνα με τις κείμενες διατάξεις και για το χρονικό διάστημα που αυτή ορίζει, αποκλείεται από την παρούσα διαδικασία σύναψης της σύμβασης.

## Κριτήρια Επιλογής

### 2.2.4 Καταλληλότητα άσκησης επαγγελματικής δραστηριότητας

Οι οικονομικοί φορείς που συμμετέχουν στη διαδικασία σύναψης της παρούσας σύμβασης απαιτείται να ασκούν εμπορική ή βιομηχανική ή βιοτεχνική δραστηριότητα συναφή με το αντικείμενο της προμήθειας.

Οι οικονομικοί φορείς που είναι εγκατεστημένοι σε κράτος μέλος της Ευρωπαϊκής Ένωσης απαιτείται να είναι εγγεγραμμένοι σε ένα από τα επαγγελματικά ή εμπορικά μητρώα που τηρούνται στο κράτος εγκατάστασής τους ή να ικανοποιούν οποιαδήποτε άλλη απαίτηση ορίζεται στο Παράρτημα ΧΙ του Προσαρτήματος Α' του ν. 4412/2016.

Στην περίπτωση οικονομικών φορέων εγκατεστημένων σε κράτος μέλους του Ευρωπαϊκού Οικονομικού Χώρου (Ε.Ο.Χ) ή σε τρίτες χώρες που προσχωρήσει στη ΣΔΣ, ή σε τρίτες χώρες που δεν emπίπτουν στην προηγούμενη περίπτωση και έχουν συνάψει διμερείς ή πολυμερείς συμφωνίες με την Ένωση σε θέματα διαδικασιών ανάθεσης δημοσίων συμβάσεων, απαιτείται να είναι εγγεγραμμένοι σε αντίστοιχα επαγγελματικά ή εμπορικά μητρώα.

Οι εγκατεστημένοι στην Ελλάδα οικονομικοί φορείς απαιτείται να είναι εγγεγραμμένοι στο Βιοτεχνικό ή Εμπορικό ή Βιομηχανικό Επιμελητήριο ή στο Μητρώο Κατασκευαστών Αμυντικού Υλικού

*Στην περίπτωση ένωσης οικονομικών φορέων η καταλληλότητα άσκησης επαγγελματικής δραστηριότητας θα πρέπει να καλύπτεται από όλα τα μέλη της ένωσης.*

### 2.2.5 Οικονομική και χρηματοοικονομική επάρκεια

Οι οικονομικοί φορείς που συμμετέχουν στη διαδικασία σύναψης της παρούσας απαιτείται να έχουν μέσο ετήσιο γενικό κύκλο εργασιών για τις τρεις (3) τελευταίες οικονομικές χρήσεις, πριν το έτος διεξαγωγής του διαγωνισμού, ήτοι για τα έτη 2023, 2024, 2025 ή για τις οικονομικές χρήσεις κατά τις οποίες ο οικονομικός φορέας δραστηριοποιείται, αν αυτές είναι λιγότερες από τρεις κατ' ελάχιστον ίσο με το 100% του προϋπολογισμού του υπό ανάθεση τμήματος για το οποίο υποβάλλουν προσφορά, χωρίς ΦΠΑ.

### 2.2.6 Τεχνική και επαγγελματική ικανότητα

Όσον αφορά στην τεχνική και επαγγελματική ικανότητα για την παρούσα διαδικασία σύναψης σύμβασης, οι οικονομικοί φορείς

απαιτείται:

ΤΜΗΜΑ 1

ΚΑΤΑΧΩΡΙΣΤΕΟ ΣΤΟ ΚΗΔΜΗΣ

ΑΝΑΡΤΗΤΕΑ ΣΤΗ ΔΙΑΥΓΕΙΑ

Αρ. πρωτ. : 298/9588/29-6-2026

κατά τη διάρκεια των τριών (3) τελευταίων ετών (2023, 2024, 2025), συν το τρέχον έτος να έχουν παραδώσει επιτυχώς τουλάχιστον δύο (2) έργα αντίστοιχα ΤΠΕ, προϋπολογισμού αθροιστικά ίσου ή μεγαλύτερου με το 200% του προϋπολογισμού χωρίς ΦΠΑ του υπό ανάθεση τμήματος.

Ως αντίστοιχο έργο ΤΠΕ θεωρείται ένα έργο το οποίο περιλαμβάνει τουλάχιστον ένα από τα κάτωθι συστήματα/υποσυστήματα:

- Σύστημα Έξυπνης Διάβασης Πεζών που εξασφαλίζει την ασφαλή διέλευση των πεζών στην περιοχή παρέμβασης μέσα από την αυτόματη αναγνώριση παρουσίας πεζών και αυτόματης φωτεινής σήμανσης της διάβασης όπου αυτό είναι εφικτό ή σε συνεργασία με τους φωτεινούς σηματοδότες

Σε περίπτωση ένωσης οικονομικών φορέων, οι παραπάνω ελάχιστες απαιτήσεις καλύπτονται αθροιστικά από τα μέλη της ένωσης.

### ΤΜΗΜΑ 2

κατά τη διάρκεια των τριών (3) τελευταίων ετών (2023, 2024, 2025), συν το τρέχον έτος να έχουν παραδώσει επιτυχώς τουλάχιστον δύο (2) έργα αντίστοιχα ΤΠΕ, προϋπολογισμού αθροιστικά ίσου ή μεγαλύτερου με το 200% του προϋπολογισμού χωρίς ΦΠΑ του υπό ανάθεση τμήματος.

Ως αντίστοιχο έργο ΤΠΕ θεωρείται ένα έργο το οποίο περιλαμβάνει τουλάχιστον ένα από τα κάτωθι συστήματα/υποσυστήματα:

- Πληροφορικό Συστήματος Διαχείρισης Ευπαθών Κοινωνικών Ομάδων (ή αλλιώς διαχείριση Κοινωνικής υπηρεσίας)  
 Σύστημα διαχείρισης ηλεκτρονικών πληρωμών βεβαιωμένων και μη οφειλών βασισμένη σε ανοιχτά πρότυπα με δυνατότητα πληρωμής οφειλών μέσω χρεωστικών, πιστωτικών καρτών και e-banking

Σε περίπτωση ένωσης οικονομικών φορέων, οι παραπάνω ελάχιστες απαιτήσεις καλύπτονται αθροιστικά από τα μέλη της ένωσης.

### ΤΜΗΜΑ 3

κατά τη διάρκεια των τριών (3) τελευταίων ετών (2023, 2024, 2025), συν το τρέχον έτος να έχουν παραδώσει επιτυχώς τουλάχιστον δύο (2) έργα αντίστοιχα ΤΠΕ, προϋπολογισμού αθροιστικά ίσου ή μεγαλύτερου με το 200% του προϋπολογισμού χωρίς ΦΠΑ του υπό ανάθεση τμήματος.

Ως αντίστοιχο έργο ΤΠΕ θεωρείται ένα έργο το οποίο περιλαμβάνει τουλάχιστον ένα από τα κάτωθι συστήματα/υποσυστήματα:

- Σύστημα διαχείρισης κατανάλωσης ενέργειας σε δημόσιες υποδομές και κτίρια
- Ψηφιοποίηση καταλόγων βιβλιοθηκών καθώς και δημιουργία εφαρμογής (web-mobile app) απεικόνισης των καταλόγων της Βιβλιοθήκης και την υποστήριξη συστήματος δανεισμού των βιβλίων

Σε περίπτωση ένωσης οικονομικών φορέων, οι παραπάνω ελάχιστες απαιτήσεις καλύπτονται αθροιστικά από τα μέλη της ένωσης.

#### ΤΜΗΜΑ 4

κατά τη διάρκεια των τριών (3) τελευταίων ετών (2023, 2024, 2025), συν το τρέχον έτος να έχουν παραδώσει επιτυχώς τουλάχιστον δύο (2) έργα αντίστοιχα ΤΠΕ, προϋπολογισμού αθροιστικά ίσου ή μεγαλύτερου με το 200% του προϋπολογισμού χωρίς ΦΠΑ του υπό ανάθεση τμήματος.

Ως αντίστοιχο έργο ΤΠΕ θεωρείται ένα έργο το οποίο περιλαμβάνει τουλάχιστον ένα από τα κάτωθι συστήματα/υποσυστήματα:

- Πληροφορικό Συστήματος Διαχείρισης Ευπαθών Κοινωνικών Ομάδων (ή αλλιώς διαχείριση Κοινωνικής υπηρεσίας)
- Εφαρμογή που διευκολύνει τη δημιουργία μιας Συνεδρίασης, τον ορισμό των θεμάτων, τη σειρά με την οποία θα συζητηθούν τα θέματα, καθώς και τις Αποφάσεις που έχουν ληφθεί

Σε περίπτωση ένωσης οικονομικών φορέων, οι παραπάνω ελάχιστες απαιτήσεις καλύπτονται αθροιστικά από τα μέλη της ένωσης.

#### ΤΜΗΜΑ 5

κατά τη διάρκεια των τριών (3) τελευταίων ετών (2023, 2024, 2025), συν το τρέχον έτος να έχουν παραδώσει επιτυχώς τουλάχιστον δύο (2) έργα αντίστοιχα ΤΠΕ, προϋπολογισμού αθροιστικά ίσου ή μεγαλύτερου με το 200% του προϋπολογισμού χωρίς ΦΠΑ του υπό ανάθεση τμήματος.

Ως αντίστοιχο έργο ΤΠΕ θεωρείται ένα έργο το οποίο περιλαμβάνει τουλάχιστον ένα από τα κάτωθι συστήματα/υποσυστήματα:

Σύστημα διαχείρισης που αφορά σε πάρκα, δενδροστοιχίες, νησίδες, παιδικές χαρές, χώρους άθλησης, πλατείες κτλ, με σκοπό την ολοκληρωμένη εικόνα για τις εργασίες και τις συντηρήσεις

Σε περίπτωση ένωσης οικονομικών φορέων, οι παραπάνω ελάχιστες απαιτήσεις καλύπτονται αθροιστικά από τα μέλη της ένωσης.

#### ΤΜΗΜΑ 6

κατά τη διάρκεια των τριών (3) τελευταίων ετών (2023, 2024, 2025), συν το τρέχον έτος να έχουν παραδώσει επιτυχώς τουλάχιστον δύο (2) έργα αντίστοιχα ΤΠΕ, προϋπολογισμού αθροιστικά ίσου ή μεγαλύτερου με το 200% του προϋπολογισμού χωρίς ΦΠΑ του υπό ανάθεση τμήματος.

Ως αντίστοιχο έργο ΤΠΕ θεωρείται ένα έργο το οποίο περιλαμβάνει τουλάχιστον ένα από τα κάτωθι συστήματα/υποσυστήματα:

- Ψηφιοποίηση αρχείου και υλικού πολιτιστικής κληρονομιάς με ψηφιακή και εικονική δυνατότητα επίσκεψης

Σε περίπτωση ένωσης οικονομικών φορέων, οι παραπάνω ελάχιστες απαιτήσεις καλύπτονται αθροιστικά από τα μέλη της ένωσης.

ΚΑΤΑΧΩΡΙΣΤΕΟ ΣΤΟ ΚΗΔΜΗΣ

ΑΝΑΡΤΗΤΕΑ ΣΤΗ ΔΙΑΥΓΕΙΑ

Αρ. πρωτ. : 298/9588/29-6-2026

Να διαθέτει ανθρώπινο δυναμικό και πόρους ικανούς και αξιόπιστους για να φέρει σε πέρας επιτυχώς τις απαιτήσεις του Έργου, σε όρους απαιτούμενης εξειδίκευσης, επαγγελματικών προσόντων και εμπειρίας. Ο υποψήφιος Ανάδοχος θα πρέπει να υποβάλλει στην προσφορά του ολοκληρωμένη πρόταση για τη σύνθεση της ομάδας έργου που θα διαθέσει για τη διοίκηση και την υλοποίηση του έργου, καθώς και το αντικείμενο, τον ρόλο και το χρόνο απασχόλησης όλων των μελών της ομάδας στο έργο. Ειδικότερα, ο υποψήφιος Ανάδοχος θα πρέπει να συμπεριλάβει στην προσφορά του την οργάνωση της ομάδας έργου με προσδιορισμό των ρόλων και αρμοδιοτήτων των μελών της, καθώς και τον τρόπο λειτουργίας και συνεργασίας των μελών αυτών.

Συγκεκριμένα, η διάρθρωση της ομάδας έργου θα πρέπει να περιλαμβάνει τουλάχιστον:

- ως μέλος της Ομάδας Έργου να διατίθεται σε ρόλο Υπεύθυνου Έργου (project manager), υπάλληλος ή στέλεχος, με επαγγελματική εμπειρία τουλάχιστον τριών ετών (3) σε Διαχείριση Έργων που αφορούν την ανάπτυξη ψηφιακών εφαρμογών
- ως μέλος της Ομάδας Έργου να διατίθεται σε ρόλο αναπληρωτή Υπεύθυνου Έργου (deputy project manager), υπάλληλος ή στέλεχος, με επαγγελματική εμπειρία τουλάχιστον τριών (3) ετών σε Διαχείριση Έργων που αφορούν την ανάπτυξη ψηφιακών εφαρμογών.
- να διαθέτει στην ομάδα έργου τουλάχιστον δύο (2) άτομα με πτυχίο ΑΕΙ/ ΑΤΕΙ/ΤΕΙ τα οποία να έχουν συμμετέχει στην υλοποίηση διαδικτυακών και Mobile εφαρμογών ( τουλάχιστον τρία ( 3) έργα).

### 2.2.7 Πρότυπα διασφάλισης ποιότητας και πρότυπα περιβαλλοντικής διαχείρισης

Οι οικονομικοί φορείς για την παρούσα διαδικασία σύναψης σύμβασης οφείλουν να συμμορφώνονται με:

Οι οικονομικοί φορείς (ή εναλλακτικά οι σχετικοί προμηθευτές τους) για την παρούσα διαδικασία σύναψης σύμβασης οφείλουν να διαθέτουν (κατ' ελάχιστον) τα εξής πρότυπα **με αναφορά στο πεδίο εφαρμογής του υπό προμήθεια είδους:**

- σύστημα διαχείρισης ποιότητας κατά ISO 9001:2015, με πεδίο εφαρμογής «Κατασκευή Εφαρμογής Διαδικτυακού Λογισμικού» ή άλλο ανάλογο με το αντικείμενο του έργου
- σύστημα διαχείρισης ασφάλειας πληροφοριών κατά ISO 27001:2013 , με πεδίο εφαρμογής «Κατασκευή Εφαρμογής Διαδικτυακού Λογισμικού» ή άλλο ανάλογο με το αντικείμενο του έργου
- σύστημα διαχείρισης περιβάλλοντος κατά ISO 14001:2015

Η αναθέτουσα αρχή αναγνωρίζει ισοδύναμα ή μεταγενέστερα πιστοποιητικά που έχουν εκδοθεί από φορείς διαπιστευμένους από ισοδύναμους Οργανισμούς διαπίστευσης, εδρεύοντες και σε άλλα κράτη – μέλη σύμφωνα με τον Κανονισμό 765/2008. Ισοδύναμος οργανισμός αξιολόγησης της συμμόρφωσης, θεωρείται και αυτός:

Αρ. πρωτ. : 298/9588/29-6-2026

- α) που είναι εγκατεστημένος σε κράτος, που δεν είναι κράτος μέλος της Ευρωπαϊκής Ένωσης,
- β) είναι διαπιστευμένος από εθνικό οργανισμό διαπίστευσης, που δεν είναι εγκατεστημένος σε κράτος μέλος της Ευρωπαϊκής Ένωσης και είναι μέλος της Ευρωπαϊκής Συνεργασίας για τη Διαπίστευση (European Accreditation Multilateral Agreement EA MLA) ή του Διεθνούς Οργανισμού Διαπίστευσης Εργαστηρίων (International Laboratory Accreditation Cooperation ILAC) ή της Συμφωνίας Αμοιβαίας Αναγνώρισης του Διεθνούς Φόρουμ Διαπίστευσης (International Accreditation Forum Multilateral Recognition Agreement IAF MRA).

Επίσης, κάνει δεκτά άλλα αποδεικτικά στοιχεία για ισοδύναμα μέτρα διασφάλισης ποιότητας, εφόσον ο ενδιαφερόμενος οικονομικός φορέας δεν είχε τη δυνατότητα να αποκτήσει τα εν λόγω πιστοποιητικά εντός των σχετικών προθεσμιών για λόγους για τους οποίους δεν ευθύνεται ο ίδιος, υπό την προϋπόθεση ότι ο οικονομικός φορέας αποδεικνύει ότι τα προτεινόμενα μέτρα διασφάλισης ποιότητας πληρούν τα απαιτούμενα πρότυπα διασφάλισης ποιότητας.

Σε περίπτωση ένωσης οικονομικών φορέων, οι παραπάνω ελάχιστες απαιτήσεις καλύπτονται από όλα τα μέλη της ένωσης ξεχωριστά.

## 2.2.8 Στήριξη στην ικανότητα τρίτων – Υπεργολαβία

### 2.2.8.1. Στήριξη στην ικανότητα τρίτων

Οι οικονομικοί φορείς μπορούν, όσον αφορά στα κριτήρια της οικονομικής και χρηματοοικονομικής επάρκειας (της παραγράφου 2.2.5) και τα σχετικά με την τεχνική και επαγγελματική ικανότητα (της παραγράφου 2.2.6), να στηρίζονται στις ικανότητες άλλων φορέων, ασχέτως της νομικής φύσης των δεσμών τους με αυτούς. Στην περίπτωση αυτή, αποδεικνύουν ότι θα έχουν στη διάθεσή τους τους αναγκαίους πόρους, με την προσκόμιση της σχετικής δέσμευσης των φορέων στην ικανότητα των οποίων στηρίζονται.

Όταν οι οικονομικοί φορείς στηρίζονται στις ικανότητες άλλων φορέων όσον αφορά τα κριτήρια που σχετίζονται με την απαιτούμενη με τη διακήρυξη οικονομική και χρηματοοικονομική επάρκεια, οι εν λόγω οικονομικοί φορείς και αυτοί στους οποίους στηρίζονται είναι από κοινού υπεύθυνοι για την εκτέλεση της σύμβασης.

Υπό τους ίδιους όρους οι ενώσεις οικονομικών φορέων μπορούν να στηρίζονται στις ικανότητες των συμμετεχόντων στην ένωση ή άλλων φορέων.

Η αναθέτουσα αρχή ελέγχει αν οι φορείς, στις ικανότητες των οποίων προτίθεται να στηριχθεί ο οικονομικός φορέας, πληρούν κατά περίπτωση τα σχετικά κριτήρια επιλογής και εάν συντρέχουν λόγοι αποκλεισμού της παραγράφου 2.2.3.. Ο οικονομικός φορέας υποχρεούται να αντικαταστήσει έναν φορέα στην ικανότητα του οποίου στηρίζεται, εφόσον ο τελευταίος δεν πληροί το σχετικό κριτήριο επιλογής ή για τον οποίο συντρέχουν λόγοι αποκλεισμού, εντός προθεσμίας τριάντα (30) ημερών από την σχετική πρόσκληση της αναθέτουσας αρχής, η οποία απευθύνεται στον οικονομικό φορέα μέσω της λειτουργικότητας «Επικοινωνία» του ΕΣΗΔΗΣ. Ο φορέας που αντικαθιστά φορέα του προηγούμενου εδαφίου δεν επιτρέπεται να αντικατασταθεί εκ νέου.

### 2.2.8.2. Υπεργολαβία

Ο οικονομικός φορέας αναφέρει στην προσφορά του το τμήμα της σύμβασης που προτίθεται να αναθέσει υπό μορφή υπεργολαβίας σε τρίτους, καθώς και τους υπεργολάβους που προτείνει. Στην περίπτωση που ο προσφέρων αναφέρει στην προσφορά του ότι προτίθεται να αναθέσει τμήμα(τα) της σύμβασης υπό μορφή

ΚΑΤΑΧΩΡΙΣΤΕΟ ΣΤΟ ΚΗΔΜΗΣ

ΑΝΑΡΤΗΤΕΑ ΣΤΗ ΔΙΑΥΓΕΙΑ

Αρ. πρωτ. : 298/9588/29-6-2026

υπεργολαβίας σε τρίτους σε ποσοστό που υπερβαίνει το τριάντα τοις εκατό (30%) της συνολικής αξίας της σύμβασης, η αναθέτουσα αρχή ελέγχει ότι δεν συντρέχουν οι λόγοι αποκλεισμού της παραγράφου 2.2.3 της παρούσας. Ο οικονομικός φορέας υποχρεούται να αντικαταστήσει έναν υπεργολάβο, εφόσον συντρέχουν στο πρόσωπό του λόγοι αποκλεισμού της ως άνω παραγράφου 2.2.3..

### 2.2.9 Κανόνες απόδειξης ποιοτικής επιλογής

Το δικαίωμα συμμετοχής των οικονομικών φορέων και οι όροι και προϋποθέσεις συμμετοχής τους, όπως ορίζονται στις παραγράφους 2.2.1 έως 2.2.8, κρίνονται κατά την υποβολή της προσφοράς δια του ΕΕΕΣ, κατά τα οριζόμενα στην παράγραφο 2.2.9.1, κατά την υποβολή των δικαιολογητικών της παραγράφου 2.2.9.2 και κατά τη σύναψη της σύμβασης δια της υπεύθυνης δήλωσης, της περ. δ' της παρ. 3 του άρθρου 105 του ν. 4412/2016.

Στην περίπτωση που ο οικονομικός φορέας στηρίζεται στις ικανότητες άλλων φορέων, σύμφωνα με την παράγραφο 2.2.8. της παρούσας, οι φορείς στην ικανότητα των οποίων στηρίζεται υποχρεούνται να αποδεικνύουν, κατά τα οριζόμενα στις παραγράφους 2.2.9.1 και 2.2.9.2, ότι δεν συντρέχουν οι λόγοι αποκλεισμού της παραγράφου 2.2.3 της παρούσας και ότι πληρούν τα σχετικά κριτήρια επιλογής κατά περίπτωση.

Στην περίπτωση που ο οικονομικός φορέας αναφέρει στην προσφορά του ότι προτίθεται να αναθέσει τμήμα(τα) της σύμβασης υπό μορφή υπεργολαβίας σε τρίτους σε ποσοστό που υπερβαίνει το τριάντα τοις εκατό (30%) της συνολικής αξίας της σύμβασης, οι υπεργολάβοι υποχρεούνται να αποδεικνύουν, κατά τα οριζόμενα στις παραγράφους 2.2.9.1 και 2.2.9.2, ότι δεν συντρέχουν οι λόγοι αποκλεισμού της παραγράφου 2.2.3 της παρούσας.

Αν επέλθουν μεταβολές στις προϋποθέσεις τις οποίες οι προσφέροντες δηλώσουν ότι πληρούν, σύμφωνα με το παρόν άρθρο, οι οποίες επέλθουν ή για τις οποίες λάβουν γνώση μετά την συμπλήρωση του ΕΕΕΣ και μέχρι την ημέρα της έγγραφης πρόσκλησης για την σύναψη του συμφωνητικού οι προσφέροντες οφείλουν να ενημερώσουν αμελλητί την αναθέτουσα αρχή.

#### 2.2.9.1 Προκαταρκτική απόδειξη κατά την υποβολή προσφορών

Προς προκαταρκτική απόδειξη ότι οι προσφέροντες οικονομικοί φορείς: α) δεν βρίσκονται σε μία από τις καταστάσεις της παραγράφου 2.2.3 και β) πληρούν τα σχετικά κριτήρια επιλογής των παραγράφων 2.2.4, 2.2.5, 2.2.6 και 2.2.7 της παρούσας, προσκομίζουν κατά την υποβολή της προσφοράς τους, ως δικαιολογητικό συμμετοχής, το προβλεπόμενο από το άρθρο 79 παρ. 1 και 3 του ν. 4412/2016 Ευρωπαϊκό Ενιαίο Έγγραφο Σύμβασης (ΕΕΕΣ), σύμφωνα με το επισυναπτόμενο στην παρούσα Παράρτημα II, το οποίο ισοδυναμεί με ενημερωμένη υπεύθυνη δήλωση, με τις συνέπειες του ν. 1599/1986.

Το ΕΕΕΣ καταρτίζεται βάσει του τυποποιημένου εντύπου του Παραρτήματος 2 του Κανονισμού (ΕΕ) 2016/7 και συμπληρώνεται από τους προσφέροντες οικονομικούς φορείς σύμφωνα με τις οδηγίες του Παραρτήματος 1.

Στις περιπτώσεις όπου η προς ανάθεση σύμβαση υποδιαιρείται σε τμήματα και τα κριτήρια επιλογής ποικίλλουν από τμήμα σε τμήμα, πρέπει να συμπληρώνεται ένα ΕΕΕΣ για κάθε τμήμα (ή ομάδα τμημάτων με τα ίδια κριτήρια επιλογής).

Το ΕΕΕΣ φέρει υπογραφή με ημερομηνία εντός του χρονικού διαστήματος κατά το οποίο μπορούν να υποβάλλονται προσφορές. Αν στο διάστημα που μεσολαβεί μεταξύ της ημερομηνίας υπογραφής του ΕΕΕΣ

Αρ. πρωτ. : 298/9588/29-6-2026

και της καταληκτικής ημερομηνίας υποβολής προσφορών έχουν επέλθει μεταβολές στα δηλωθέντα στοιχεία, εκ μέρους του, στο ΕΕΕΣ, ο οικονομικός φορέας αποσύρει την προσφορά του, χωρίς να απαιτείται απόφαση της αναθέτουσας αρχής. Στη συνέχεια μπορεί να την υποβάλει εκ νέου με επίκαιρο ΕΕΕΣ.

Ο οικονομικός φορέας δύναται να διευκρινίζει τις δηλώσεις και πληροφορίες που παρέχει στο ΕΕΕΣ με συνοδευτική υπεύθυνη δήλωση, την οποία υποβάλλει μαζί με αυτό.

Κατά την υποβολή του ΕΕΕΣ, καθώς και της συνοδευτικής υπεύθυνης δήλωσης, είναι δυνατή, με μόνη την υπογραφή του κατά περίπτωση εκπροσώπου του οικονομικού φορέα, η προκαταρκτική απόδειξη των λόγων αποκλεισμού που αναφέρονται στην παράγραφο 2.2.3 της παρούσας, για το σύνολο των φυσικών προσώπων που είναι μέλη του διοικητικού, διευθυντικού ή εποπτικού οργάνου του ή έχουν εξουσία εκπροσώπησης, λήψης αποφάσεων ή ελέγχου σε αυτόν.

Ως εκπρόσωπος του οικονομικού φορέα νοείται ο νόμιμος εκπρόσωπος αυτού, όπως προκύπτει από το ισχύον καταστατικό ή το πρακτικό εκπροσώπησης του κατά το χρόνο υποβολής της προσφοράς ή το αρμοδίως εξουσιοδοτημένο φυσικό πρόσωπο να εκπροσωπεί τον οικονομικό φορέα για διαδικασίες σύναψης συμβάσεων ή για συγκεκριμένη διαδικασία σύναψης σύμβασης.

Στην περίπτωση υποβολής προσφοράς από ένωση οικονομικών φορέων το ΕΕΕΣ υποβάλλεται χωριστά από κάθε μέλος της ένωσης.

Ο οικονομικός φορέας φέρει την ειδική υποχρέωση, να δηλώσει, μέσω του ΕΕΕΣ, την κατάστασή του σε σχέση με τους λόγους που προβλέπονται στο άρθρο 73 του ν. 4412/2016 και την παράγραφο 2.2.3 της παρούσας και ταυτόχρονα να επικαλεσθεί και τυχόν ληφθέντα μέτρα προς αποκατάσταση της αξιοπιστίας του.

Ιδίως επισημαίνεται ότι κατά την απάντηση οικονομικού φορέα στο σχετικό πεδίο του ΕΕΕΣ για τυχόν σύναψη συμφωνιών με άλλους οικονομικούς φορείς με στόχο τη στρέβλωση του ανταγωνισμού, η συνδρομή περιστάσεων, όπως η πάροδος της τριετούς περιόδου της ισχύος του λόγου αποκλεισμού (παραγράφου 10 του άρθρου 73) ή η εφαρμογή της διάταξης της παραγράφου 3β του άρθρου 44 του ν. 3959/2011, σύμφωνα με την περ. γ της παραγράφου 2.2.3.4 της παρούσας, αναλύεται στο σχετικό πεδίο που προβάλλει κατόπιν θετικής απάντησης.

Όσον αφορά στις υποχρεώσεις του ως προς την καταβολή φόρων ή εισφορών κοινωνικής ασφάλισης (περ. α' και β' της παρ. 2 του άρθρου 73 του ν. 4412/2016) αυτές θεωρείται ότι δεν έχουν αθετηθεί εφόσον δεν έχουν καταστεί ληξιπρόθεσμες ή εφόσον έχουν υπαχθεί σε δεσμευτικό διακανονισμό που τηρείται. Στην περίπτωση αυτή, ο οικονομικός φορέας δεν υποχρεούται να απαντήσει καταφατικά στο σχετικό πεδίο του ΕΕΕΣ με το οποίο ερωτάται εάν ο οικονομικός φορέας έχει ανεκπλήρωτες υποχρεώσεις όσον αφορά στην καταβολή φόρων ή εισφορών κοινωνικής ασφάλισης ή, κατά περίπτωση, εάν έχει αθετήσει τις παραπάνω υποχρεώσεις του.

Στην περίπτωση που ένας οικονομικός φορέας, δηλώνει ότι εμπίπτει σε μία από τις καταστάσεις της παρ. 2.2.3.1 και 2.2.3.4, εκτός από την περ. β' αυτής, για τις οποίες συντρέχει ο σχετικός λόγος αποκλεισμού, υποχρεούται, εφόσον επικαλεστεί μέτρα αυτοκάθαρσης για να αποδείξει την αξιοπιστία του, στο σχετικό πεδίο του ΕΕΕΣ, που εμφανίζεται κατόπιν της θετικής απάντησης που έδωσε περί συνδρομής κάποιου από τους ανωτέρω λόγους αποκλεισμού, να δηλώσει:

ΚΑΤΑΧΩΡΙΣΤΕΟ ΣΤΟ ΚΗΔΜΗΣ

ΑΝΑΡΤΗΤΕΑ ΣΤΗ ΔΙΑΥΓΕΙΑ

Αρ. πρωτ. : 298/9588/29-6-2026

α. εάν τα μέτρα αυτοκάθαρσης, τα οποία έλαβε για τον συγκεκριμένο λόγο αποκλεισμού που έχει δηλώσει στο ΕΕΕΣ, έχουν ήδη κριθεί σε προγενέστερη διαδικασία στην οποία συμμετείχε, βάσει απόφασης που εκδόθηκε από την ίδια ή άλλη αναθέτουσα αρχή, κατόπιν γνωμοδότησης της Επιτροπής εξέτασης επανορθωτικών μέτρων.

β. εάν τα μέτρα κρίθηκαν ως επαρκή ή μη επαρκή, επισυνάπτοντας την απόφαση της περ. α με βάση την οποία έχουν κριθεί τα συγκεκριμένα μέτρα αυτοκάθαρσης. Περαιτέρω, δηλώνεται εάν η ως άνω απόφαση έχει καταστεί «δεσμευτική», με την έννοια ότι, είτε δεν έχουν ασκηθεί τα προβλεπόμενα μέσα έννομης προστασίας είτε ασκήθηκαν και έχει εκδοθεί σχετική απόφαση.

γ. στην περίπτωση που τα μέτρα έχουν κριθεί ως μη επαρκή, εάν έχει λάβει πρόσθετα μέτρα αυτοκάθαρσης μετά την ημερομηνία που εκδόθηκε η απόφαση της περ. α και σε περίπτωση που ισχύει το ανωτέρω να προβεί σε ανάλυσή τους, αναγράφοντας υποχρεωτικά και την ημερομηνία κατά την οποία αυτά ελήφθησαν.

Ειδικά στην περίπτωση που έχουν συμπεριληφθεί στα έγγραφα της σύμβασης δυνητικοί λόγοι αποκλεισμού, για τους οποίους δεν έχουν προβλεφθεί πεδία δήλωσης πληροφοριών στο Ευρωπαϊκό Ενιαίο Έγγραφο Σύμβασης (ΕΕΕΣ), σχετικά με την λήψη, εκ μέρους των οικονομικών φορέων, επανορθωτικών μέτρων, αυτά θα δηλώνονται (αναφέρονται) στην συμπληρωματική υπεύθυνη δήλωση της παρ. 9, του άρθρου 79 του ν. 4412/2016.

Επισημαίνεται, τέλος, ότι η δήλωση του οικονομικού φορέα περί μη ρωσικής εμπλοκής, σύμφωνα με τα προβλεπόμενα στην παράγραφο 2.2.3.5.α της παρούσας, περιλαμβάνεται σε διακριτή υπεύθυνη δήλωση ή, εναλλακτικά, στη συνοδευτική υπεύθυνη δήλωση που δύναται να υποβάλλεται μαζί με το ΕΕΕΣ. Το περιεχόμενο της δήλωσης προβλέπεται στο Παράρτημα VI της παρούσας.

### 2.2.9.2 Αποδεικτικά μέσα

**A.** Για την απόδειξη της μη συνδρομής λόγων αποκλεισμού κατ' άρθρο 2.2.3 και της πλήρωσης των κριτηρίων ποιοτικής επιλογής κατά τις παραγράφους 2.2.4, 2.2.5, 2.2.6 και 2.2.7, οι οικονομικοί φορείς προσκομίζουν τα δικαιολογητικά του παρόντος. Η προσκόμιση των εν λόγω δικαιολογητικών γίνεται κατά τα οριζόμενα στο άρθρο 3.2 από τον προσωρινό ανάδοχο. Η αναθέτουσα αρχή μπορεί να ζητεί από προσφέροντες, σε οποιοδήποτε χρονικό σημείο κατά τη διάρκεια της διαδικασίας, να υποβάλλουν όλα ή ορισμένα δικαιολογητικά, όταν αυτό απαιτείται για την ορθή διεξαγωγή της διαδικασίας.

Οι οικονομικοί φορείς δεν υποχρεούνται να υποβάλλουν δικαιολογητικά ή άλλα αποδεικτικά στοιχεία, αν και στο μέτρο που η αναθέτουσα αρχή έχει τη δυνατότητα να λαμβάνει τα πιστοποιητικά ή τις συναφείς πληροφορίες απευθείας μέσω πρόσβασης σε εθνική βάση δεδομένων σε οποιοδήποτε κράτος - μέλος της Ένωσης, η οποία διατίθεται δωρεάν, όπως εθνικό μητρώο συμβάσεων, εικονικό φάκελο επιχείρησης, ηλεκτρονικό σύστημα αποθήκευσης εγγράφων ή σύστημα προεπιλογής. Η δήλωση για την πρόσβαση σε εθνική βάση δεδομένων εμπεριέχεται στο Ευρωπαϊκό Ενιαίο Έγγραφο Σύμβασης (ΕΕΕΣ), στο οποίο περιέχονται επίσης οι πληροφορίες που απαιτούνται για τον συγκεκριμένο σκοπό, όπως η ηλεκτρονική διεύθυνση της βάσης δεδομένων, τυχόν δεδομένα αναγνώρισης και, κατά περίπτωση, η απαραίτητη δήλωση συναίνεσης.

Οι οικονομικοί φορείς δεν υποχρεούνται να υποβάλουν δικαιολογητικά, όταν η αναθέτουσα αρχή που έχει αναθέσει τη σύμβαση διαθέτει ήδη τα ως άνω δικαιολογητικά και αυτά εξακολουθούν να ισχύουν.

Τα δικαιολογητικά του παρόντος υποβάλλονται και γίνονται αποδεκτά σύμφωνα με την παράγραφο 2.4.2.5. και 3.2 της παρούσας.

Αρ. πρωτ. : 298/9588/29-6-2026

Τα αποδεικτικά έγγραφα συντάσσονται στην ελληνική γλώσσα ή συνοδεύονται από επίσημη μετάφρασή τους στην ελληνική γλώσσα σύμφωνα με την παράγραφο 2.1.4.

**B. 1.** Για την απόδειξη της μη συνδρομής των λόγων αποκλεισμού της παραγράφου 2.2.3 οι προσφέροντες οικονομικοί φορείς προσκομίζουν αντίστοιχα τα δικαιολογητικά που αναφέρονται παρακάτω.

Αν το αρμόδιο για την έκδοση των ανωτέρω κράτος-μέλος ή χώρα δεν εκδίδει τέτοιου είδους έγγραφα ή πιστοποιητικά ή όπου το έγγραφο ή τα πιστοποιητικά αυτά δεν καλύπτουν όλες τις περιπτώσεις που αναφέρονται στις παραγράφους 2.2.3.1 και 2.2.3.2 περ. α' και β', καθώς και στην περ. β' της παραγράφου 2.2.3.4, τα έγγραφα ή τα πιστοποιητικά μπορεί να αντικαθίστανται από ένορκη βεβαίωση ή, στα κράτη - μέλη ή στις χώρες όπου δεν προβλέπεται ένορκη βεβαίωση, από υπεύθυνη δήλωση του ενδιαφερομένου ενώπιον αρμόδιας δικαστικής ή διοικητικής αρχής, συμβολαιογράφου ή αρμόδιου επαγγελματικού ή εμπορικού οργανισμού του κράτους - μέλους ή της χώρας καταγωγής ή της χώρας όπου είναι εγκατεστημένος ο οικονομικός φορέας. Οι αρμόδιες δημόσιες αρχές παρέχουν, όπου κρίνεται αναγκαίο, επίσημη δήλωση στην οποία αναφέρεται ότι δεν εκδίδονται τα έγγραφα ή τα πιστοποιητικά της παρούσας παραγράφου ή ότι τα έγγραφα αυτά δεν καλύπτουν όλες τις περιπτώσεις που αναφέρονται στις παραγράφους 2.2.3.1 και 2.2.3.2 περ. α' και β', καθώς και στην περ. β' της παραγράφου 2.2.3.4. Οι επίσημες δηλώσεις καθίστανται διαθέσιμες μέσω του επιγραμμικού αποθετηρίου πιστοποιητικών (e-Certis) του άρθρου 81 του ν. 4412/2016.

Ειδικότερα οι οικονομικοί φορείς προσκομίζουν:

**α)** για την παράγραφο 2.2.3.1

- i)** απόσπασμα του σχετικού μητρώου, όπως του ποινικού μητρώου ή, ελλείψει αυτού, ισοδύναμο έγγραφο που εκδίδεται από αρμόδια δικαστική ή διοικητική αρχή του κράτους-μέλους ή της χώρας καταγωγής ή της χώρας όπου είναι εγκατεστημένος ο οικονομικός φορέας, από το οποίο προκύπτει ότι πληρούνται αυτές οι προϋποθέσεις, που να έχει εκδοθεί έως τρεις (3) μήνες πριν από την υποβολή του.

Η υποχρέωση προσκόμισης του ως άνω αποσπάσματος αφορά και στα μέλη του διοικητικού, διευθυντικού ή εποπτικού οργάνου του εν λόγω οικονομικού φορέα ή στα πρόσωπα που έχουν εξουσία εκπροσώπησης, λήψης αποφάσεων ή ελέγχου σε αυτό κατά τα ειδικότερα αναφερόμενα στην ως άνω παράγραφο 2.2.3.1.

- ii)** (Μεταβατικά έως τη σύσταση και λειτουργία ποινικού μητρώου νομικών προσώπων/οντοτήτων):

Για τα εγκατεστημένα στην Ελλάδα νομικά πρόσωπα και οντότητες, ως προς την ποινική ευθύνη του νομικού προσώπου/οντότητας για τα αδικήματα δωροδοκίας, που περιλαμβάνονται στην παρ. 1 του άρθρου 73 του ν. 4412/2016, κατ' εφαρμογή των άρθρων 134 και 135 του ν. 5090/2024:

ένορκη βεβαίωση του, ανά περίπτωση, νόμιμου εκπροσώπου του νομικού προσώπου/οντότητας, στην οποία δηλώνει ότι το νομικό πρόσωπο/οντότητα, το οποίο εκπροσωπεί νόμιμα, δεν έχει καταδικαστεί αμετάκλητα για κανένα από τα αδικήματα δωροδοκίας του άρθρου 73 παρ. 1 του ν. 4412/2016, κατ' εφαρμογή των διατάξεων των άρθρων 134- 135 του ν. 5090/2024.

(βλ. και υπ' αριθμ. 5868/2024 (ΑΔΑ: ΠΝΑ1ΟΞΤΒ-ΗΩ0) έγγραφο ΕΑΔΗΣΥ με θέμα «Αποκλεισμός νομικών προσώπων και οντοτήτων από δημόσιες συμβάσεις και συμβάσεις παραχώρησης»).

Αρ. πρωτ. : 298/9588/29-6-2026

**β)** για την παράγραφο 2.2.3.2 πιστοποιητικό που εκδίδεται από την αρμόδια αρχή του οικείου κράτους - μέλους ή χώρας, που να είναι εν ισχύ κατά το χρόνο υποβολής του, άλλως, στην περίπτωση που δεν αναφέρεται σε αυτό χρόνος ισχύος, που να έχει εκδοθεί έως τρεις (3) μήνες πριν από την υποβολή του.

Ιδίως οι οικονομικοί φορείς που είναι εγκατεστημένοι στην Ελλάδα προσκομίζουν:

**i)** Για την απόδειξη της εκπλήρωσης των φορολογικών υποχρεώσεων της παραγράφου 2.2.3.2 περίπτωση (α) αποδεικτικό ενημερότητας εκδιδόμενο από την Α.Α.Δ.Ε.

**ii)** Για την απόδειξη της εκπλήρωσης των υποχρεώσεων προς τους οργανισμούς κοινωνικής ασφάλισης της παραγράφου 2.2.3.2 περίπτωση α' πιστοποιητικό εκδιδόμενο από τον e-ΕΦΚΑ.

**iii)** Για την παράγραφο 2.2.3.2 περίπτωση α', πλέον των ως άνω πιστοποιητικών, υπεύθυνη δήλωση ότι δεν έχει εκδοθεί δικαστική ή διοικητική απόφαση με τελεσίδικη και δεσμευτική ισχύ για την αθέτηση των υποχρεώσεων τους όσον αφορά στην καταβολή φόρων ή εισφορών κοινωνικής ασφάλισης.

**γ)** για την παράγραφο 2.2.3.4 περίπτωση β' πιστοποιητικό που εκδίδεται από την αρμόδια αρχή του οικείου κράτους - μέλους ή χώρας, που να έχει εκδοθεί έως τρεις (3) μήνες πριν από την υποβολή του.

Ιδίως οι οικονομικοί φορείς που είναι εγκατεστημένοι στην Ελλάδα προσκομίζουν:

**i)** Ενιαίο Πιστοποιητικό Δικαστικής Φερεγγυότητας από το αρμόδιο Πρωτοδικείο, από το οποίο προκύπτει ότι δεν τελούν υπό πτώχευση, πτωχευτικό συμβιβασμό ή υπό αναγκαστική διαχείριση ή δικαστική εκκαθάριση ή ότι δεν έχουν υπαχθεί σε διαδικασία εξυγίανσης. Ειδικά για τη διαδικασία εξυγίανσης προσκομίζεται επιπλέον υπεύθυνη δήλωση του νόμιμου εκπροσώπου του οικονομικού φορέα ότι τηρούνται οι όροι της συμφωνίας εξυγίανσης. Για τις ΙΚΕ προσκομίζεται επιπλέον και πιστοποιητικό του Γ.Ε.Μ.Η. περί μη έκδοσης απόφασης λύσης ή κατάθεσης αίτησης λύσης του νομικού προσώπου, ενώ για τις ΕΠΕ προσκομίζεται επιπλέον πιστοποιητικό μεταβολών.

**ii)** Πιστοποιητικό του Γ.Ε.Μ.Η. από το οποίο προκύπτει ότι το νομικό πρόσωπο δεν έχει λυθεί και τεθεί υπό εκκαθάριση με απόφαση των εταίρων.

**iii)** Εκτύπωση της καρτέλας "Στοιχεία Μητρώου/ Επιχείρησης" από την ηλεκτρονική πλατφόρμα της Ανεξάρτητης Αρχής Δημοσίων Εσόδων, όπως αυτά εμφανίζονται στο taxisnet, από την οποία να προκύπτει η μη αναστολή της επιχειρηματικής δραστηριότητάς τους.

Προκειμένου για τα σωματεία και τους συνεταιρισμούς, το Ενιαίο Πιστοποιητικό Δικαστικής Φερεγγυότητας εκδίδεται για τα σωματεία από το αρμόδιο Πρωτοδικείο, και για τους συνεταιρισμούς για το χρονικό διάστημα έως τις 31.12.2019 από το Ειρηνοδικείο και μετά την παραπάνω ημερομηνία από το Γ.Ε.Μ.Η.

**δ)** Για τις λοιπές περιπτώσεις της παραγράφου 2.2.3.4, υπεύθυνη δήλωση του προσφέροντος οικονομικού φορέα ότι δεν συντρέχουν στο πρόσωπό του οι οριζόμενοι στην παράγραφο λόγοι αποκλεισμού.

**ε)** για την παράγραφο 2.2.3.9. υπεύθυνη δήλωση του προσφέροντος οικονομικού φορέα περί μη επιβολής σε βάρος του της κύρωσης του οριζόντιου αποκλεισμού, σύμφωνα τις διατάξεις της κείμενης νομοθεσίας.

**στ)** Στην παρούσα Διακήρυξη δεν έχει εφαρμογή η παράγραφος 2.2.3.5

**ζ)** Για την παράγραφο 2.2.3.5α, υποβάλλεται από τον Προσωρινό Ανάδοχο, μαζί με τα υπόλοιπα δικαιολογητικά κατακύρωσης, υπεύθυνη δήλωση, στην οποία δηλώνεται ότι δεν συντρέχουν οι καταστάσεις ρωσικής εμπλοκής που περιγράφονται στην εν λόγω παράγραφο (υπόδειγμα του περιεχομένου της υπεύθυνης δήλωσης περιλαμβάνεται στο Παράρτημα VI της παρούσας Διακήρυξης). Η

ΚΑΤΑΧΩΡΙΣΤΕΟ ΣΤΟ ΚΗΔΜΗΣ

ΑΝΑΡΤΗΤΕΑ ΣΤΗ ΔΙΑΥΓΕΙΑ

Αρ. πρωτ. : 298/9588/29-6-2026

υπεύθυνη δήλωση υπογράφεται από τον νόμιμο εκπρόσωπο του οικονομικού φορέα, σύμφωνα με τα προβλεπόμενα στο άρθρο 79Α του ν. 4412/2016.

**Β. 2.** Για την απόδειξη της απαίτησης του άρθρου 2.2.4. (απόδειξη καταλληλότητας για την άσκηση επαγγελματικής δραστηριότητας) προσκομίζουν πιστοποιητικό/βεβαίωση του οικείου επαγγελματικού ή εμπορικού μητρώου του κράτους εγκατάστασης. Οι οικονομικοί φορείς που είναι εγκατεστημένοι σε κράτος μέλος της Ευρωπαϊκής Ένωσης προσκομίζουν πιστοποιητικό/βεβαίωση του αντίστοιχου επαγγελματικού ή εμπορικού μητρώου του Παραρτήματος XI του Προσαρτήματος Α' του ν. 4412/2016, με το οποίο πιστοποιείται αφενός η εγγραφή τους σε αυτό και αφετέρου το ειδικό επάγγελμά τους. Στην περίπτωση που χώρα δεν τηρεί τέτοιο μητρώο, το έγγραφο ή το πιστοποιητικό μπορεί να αντικαθίσταται από ένορκη βεβαίωση ή, στα κράτη - μέλη ή στις χώρες όπου δεν προβλέπεται ένορκη βεβαίωση, από υπεύθυνη δήλωση του ενδιαφερομένου ενώπιον αρμόδιας δικαστικής ή διοικητικής αρχής, συμβολαιογράφου ή αρμόδιου επαγγελματικού ή εμπορικού οργανισμού της χώρας καταγωγής ή της χώρας όπου είναι εγκατεστημένος ο οικονομικός φορέας ότι δεν τηρείται τέτοιο μητρώο και ότι ασκεί τη δραστηριότητα που απαιτείται για την εκτέλεση του αντικειμένου της υπό ανάθεση σύμβασης.

Οι εγκατεστημένοι στην Ελλάδα οικονομικοί φορείς προσκομίζουν βεβαίωση εγγραφής στο Βιοτεχνικό ή Εμπορικό ή Βιομηχανικό Επιμελητήριο ή στο Μητρώο Κατασκευαστών Αμυντικού Υλικού ή πιστοποιητικό που εκδίδεται από την οικεία υπηρεσία του Γ.Ε.Μ.Η. των ως άνω Επιμελητηρίων.

Επισημαίνεται ότι, τα δικαιολογητικά που αφορούν στην απόδειξη της απαίτησης του άρθρου 2.2.4 (απόδειξη καταλληλότητας για την άσκηση επαγγελματικής δραστηριότητας) γίνονται αποδεκτά, εφόσον έχουν εκδοθεί έως τριάντα (30) εργάσιμες ημέρες πριν από την υποβολή τους, εκτός εάν, σύμφωνα με τις ειδικότερες διατάξεις αυτών, φέρουν συγκεκριμένο χρόνο ισχύος.

**Β.3.** Για την απόδειξη της οικονομικής και χρηματοοικονομικής επάρκειας της παραγράφου 2.2.5 οι οικονομικοί φορείς προσκομίζουν οικονομικές καταστάσεις για τις τρεις τελευταίες χρήσεις 2023, 2024, 2025) δημοσιευμένες στο ΓΕΜΗ, εφόσον ο προσφέρων υποχρεούται στην κατάρτιση και δημοσίευσή τους. Σε περίπτωση συμμετέχοντος που δεν έχει κατά νόμο υποχρέωση κατάρτισης και δημοσίευσης οικονομικών καταστάσεων ή δεν έχει ολοκληρωθεί η δημοσίευσή τους, υποβάλλεται υπεύθυνη δήλωση συνοδευόμενη από τα σχετικά επίσημα στοιχεία που υπάρχουν ( π.χ. δηλώσεις φορολογίας εισοδήματος, δηλώσεις Φ.Π.Α. κ.λ.π.) για το έτος αυτό.

Εάν η επιχείρηση λειτουργεί ή ασκεί επιχειρηματική δραστηριότητα κατά χρονικό διάστημα που δεν επιτρέπει την έκδοση κατά νόμο τριών ισολογισμών, υποβάλλει τους ισολογισμούς, εφόσον υπάρχουν, ή τα σχετικά επίσημα στοιχεία που υπάρχουν κατά το διάστημα αυτό.

Στην περίπτωση που ο υποψήφιος Ανάδοχος είναι ένωση προσώπων, πρέπει να υποβάλει τα ανωτέρω έγγραφα χωριστά για καθένα από τα μέλη της. Στην περίπτωση αυτή επιτρέπεται η μερική κάλυψη των προϋποθέσεων από τα μέλη της Ένωσης αρκεί αυτές να καλύπτονται συνολικά.

Εάν ο οικονομικός φορέας, για βάσιμο λόγο, δεν είναι σε θέση να προσκομίσει τα ανωτέρω δικαιολογητικά, μπορεί να αποδεικνύει την οικονομική και χρηματοοικονομική του επάρκεια με οποιοδήποτε άλλο κατάλληλο έγγραφο.

Αρ. πρωτ. : 298/9588/29-6-2026

**B.4.** Για την απόδειξη της τεχνικής ικανότητας της παραγράφου 2.2.6 οι οικονομικοί φορείς προσκομίζουν κατάλογο των κυριότερων συναφών έργων που υλοποίησε επιτυχώς ο οικονομικός φορέας κατά τα τρία (3) τελευταία έτη, σύμφωνα με το ακόλουθο Υπόδειγμα:

A / A	ΠΕΛΑΤΗΣ	ΣΥΝΤΟΜΗ ΠΕΡΙΓΡΑΦΗ ΤΟΥ ΕΡΓΟΥ	ΔΙΑΡΚΕΙΑ ΕΚΤΕΛΕΣΗΣ ΕΡΓΟΥ	ΠΡΟΫΠΟ ΛΟΓΙΣΜΟΣ	ΣΥΝΟΠΤΙΚΗ ΠΕΡΙΓΡΑΦΗ ΣΥΝΕΙΣΦΟΡΑΣ ΣΤΟ ΕΡΓΟ (αντικείμενο)	ΠΟΣΟΣΤΟ ΣΥΜΜΕΤΟΧΗΣ ΣΤΟ ΕΡΓΟ (προϋπολογισμός)	ΣΤΟΙΧΕΙΟ ΤΕΚΜΗΡΙΩΣΗΣ (τύπος & ημ/νία)

όπου «**ΣΤΟΙΧΕΙΟ ΤΕΚΜΗΡΙΩΣΗΣ**»:

- Εάν ο Πελάτης είναι Δημόσιος Φορέας ως στοιχείο τεκμηρίωσης υποβάλλεται πιστοποιητικό ή πρωτόκολλο παραλαβής ή βεβαίωση καλής εκτέλεσης που συντάσσεται από την αρμόδια Δημόσια Αρχή.
- Εάν ο αποδέκτης του έργου είναι ιδιώτης, ως αποδεικτικό στοιχείο υποβάλλεται πιστοποιητικό/βεβαίωση που συντάσσει ο ιδιώτης ή, εάν τούτο δεν είναι δυνατό, απλή υπεύθυνη δήλωση του οικονομικού φορέα συνοδευόμενη από σχετικά με τη σύμβαση/ολοκλήρωση του έργου έγγραφα (πχ σύμβαση, τιμολόγια, έγκριση παραλαβής έργου κοκ).

Σε περίπτωση που ο υποψήφιος ανάδοχος αποτελεί Ένωση επιτρέπεται η μερική κάλυψη της απαίτησης από κάθε μέλος της Ένωσης, αρκεί όμως συνολικά αυτή να καλύπτεται από την Ένωση.

**B.5.** Για την απόδειξη της συμμόρφωσής τους με πρότυπα διασφάλισης ποιότητας και πρότυπα περιβαλλοντικής διαχείρισης της παραγράφου 2.2.7 οι οικονομικοί φορείς προσκομίζουν τα κάτωθι πιστοποιητικά:

- Πιστοποιητικό διασφάλισης ποιότητας κατά ΕΛΟΤ EN ISO 9001:2015 ή άλλου ισοδύναμου πιστοποιητικού, εκδιδόμενα από επίσημα ινστιτούτα ποιοτικού ελέγχου ή υπηρεσίες αναγνωρισμένης αρμοδιότητας που να βεβαιώνουν την τήρηση ορισμένων προδιαγραφών ή προτύπων σε σχεδιασμό, ανάπτυξη και εγκατάσταση εφαρμογών λογισμικού με σαφή αναφορά σε προδιαγραφές ή πρότυπα.
- Πιστοποιητικό περιβαλλοντικής διαχείρισης κατά ΕΛΟΤ EN ISO 14001:2015 ή άλλου ισοδύναμου πιστοποιητικού, εκδιδόμενα από επίσημα ινστιτούτα ποιοτικού ελέγχου ή υπηρεσίες αναγνωρισμένης αρμοδιότητας που να βεβαιώνουν την τήρηση ορισμένων προδιαγραφών ή προτύπων σε σχεδιασμό, ανάπτυξη και εγκατάσταση εφαρμογών λογισμικού.
- Πιστοποιητικό διαχείρισης της ασφάλειας πληροφοριών κατά ΕΛΟΤ EN ISO 27001:2013 ή άλλου ισοδύναμου πιστοποιητικού, εκδιδόμενα από επίσημα ινστιτούτα ποιοτικού ελέγχου ή υπηρεσίες

Αρ. πρωτ. : 298/9588/29-6-2026

αναγνωρισμένης αρμοδιότητας που να βεβαιώνουν την τήρηση ορισμένων προδιαγραφών ή προτύπων σε σχεδιασμό, ανάπτυξη και εγκατάσταση εφαρμογών λογισμικού.

**B.6.** Για την απόδειξη της νόμιμης εκπροσώπησης, στις περιπτώσεις που ο οικονομικός φορέας είναι νομικό πρόσωπο και εγγράφεται υποχρεωτικά ή προαιρετικά, κατά την κείμενη νομοθεσία, και δηλώνει την εκπροσώπηση και τις μεταβολές της σε αρμόδια αρχή (πχ ΓΕΜΗ), προσκομίζει σχετικό πιστοποιητικό ισχύουσας εκπροσώπησης, το οποίο πρέπει να έχει εκδοθεί έως τριάντα (30) εργάσιμες ημέρες πριν από την υποβολή του, εκτός αν αυτό φέρει συγκεκριμένο χρόνο ισχύος.

Ειδικότερα για τους ημεδαπούς οικονομικούς φορείς προσκομίζονται:

i) **για την απόδειξη της νόμιμης εκπροσώπησης**, στις περιπτώσεις που ο οικονομικός φορέας είναι νομικό πρόσωπο και υποχρεούται, κατά την κείμενη νομοθεσία, να δηλώνει την εκπροσώπηση και τις μεταβολές της στο ΓΕΜΗ, προσκομίζει σχετικό πιστοποιητικό ισχύουσας εκπροσώπησης, το οποίο πρέπει να έχει εκδοθεί έως τριάντα (30) εργάσιμες ημέρες πριν από την υποβολή του.

ii) Για την **απόδειξη της νόμιμης σύστασης και των μεταβολών** του νομικού προσώπου γενικό πιστοποιητικό μεταβολών του ΓΕΜΗ, εφόσον έχει εκδοθεί έως τρεις (3) μήνες πριν από την υποβολή του.

Στις λοιπές περιπτώσεις τα κατά περίπτωση νομιμοποιητικά έγγραφα σύστασης και νόμιμης εκπροσώπησης (όπως καταστατικά, πιστοποιητικά μεταβολών, αντίστοιχα ΦΕΚ, αποφάσεις συγκρότησης οργάνων διοίκησης σε σώμα, κλπ., ανάλογα με τη νομική μορφή του οικονομικού φορέα), συνοδευόμενα από υπεύθυνη δήλωση του νόμιμου εκπροσώπου ότι εξακολουθούν να ισχύουν κατά την υποβολή τους.

Σε περίπτωση που για τη διενέργεια της παρούσας διαδικασίας ανάθεσης έχουν χορηγηθεί εξουσίες σε πρόσωπο πλέον αυτών που αναφέρονται στα παραπάνω έγγραφα, προσκομίζεται επιπλέον απόφαση-πρακτικό του αρμοδίου καταστατικού οργάνου διοίκησης του νομικού προσώπου με την οποία χορηγήθηκαν οι σχετικές εξουσίες. Όσον αφορά τα φυσικά πρόσωπα, εφόσον έχουν χορηγηθεί εξουσίες σε τρίτα πρόσωπα, προσκομίζεται εξουσιοδότηση του οικονομικού φορέα.

Οι αλλοδαποί οικονομικοί φορείς προσκομίζουν τα προβλεπόμενα, κατά τη νομοθεσία της χώρας εγκατάστασης, αποδεικτικά έγγραφα, και εφόσον δεν προβλέπονται, υπεύθυνη δήλωση του νόμιμου εκπροσώπου, από την οποία αποδεικνύονται τα ανωτέρω ως προς τη νόμιμη σύσταση, μεταβολές και εκπροσώπηση του οικονομικού φορέα.

Οι ως άνω υπεύθυνες δηλώσεις γίνονται αποδεκτές, εφόσον έχουν συνταχθεί μετά την κοινοποίηση της πρόσκλησης για την υποβολή των δικαιολογητικών.

Από τα ανωτέρω έγγραφα πρέπει να προκύπτουν η νόμιμη σύσταση του οικονομικού φορέα, όλες οι σχετικές τροποποιήσεις των καταστατικών, το/τα πρόσωπο/α που δεσμεύει/ουν νόμιμα την εταιρία κατά την ημερομηνία διενέργειας του διαγωνισμού (νόμιμος εκπρόσωπος, δικαίωμα υπογραφής κλπ.), τυχόν τρίτοι, στους οποίους έχει χορηγηθεί εξουσία εκπροσώπησης, καθώς και η θητεία του/των ή/και των μελών του οργάνου διοίκησης/ νόμιμου εκπροσώπου.

**B.7.** Οι οικονομικοί φορείς που είναι εγγεγραμμένοι σε επίσημους καταλόγους<sup>23</sup> που προβλέπονται από τις εκάστοτε ισχύουσες εθνικές διατάξεις ή διαθέτουν πιστοποίηση από οργανισμούς πιστοποίησης που

<sup>23</sup> Άρθρο 83 ν. 4412/2016.

Αρ. πρωτ. : 298/9588/29-6-2026

συμμορφώνονται με τα ευρωπαϊκά πρότυπα πιστοποίησης, κατά την έννοια του Παραρτήματος VII του Προσαρτήματος Α' του ν. 4412/2016, μπορούν να προσκομίζουν στις αναθέτουσες αρχές πιστοποιητικό εγγραφής εκδιδόμενο από την αρμόδια αρχή ή το πιστοποιητικό που εκδίδεται από τον αρμόδιο οργανισμό πιστοποίησης.

Στα πιστοποιητικά αυτά αναφέρονται τα δικαιολογητικά βάσει των οποίων έγινε η εγγραφή των εν λόγω οικονομικών φορέων στον επίσημο κατάλογο ή η πιστοποίηση και η κατάταξη στον εν λόγω κατάλογο.

Η πιστοποιούμενη εγγραφή στους επίσημους καταλόγους από τους αρμόδιους οργανισμούς ή το πιστοποιητικό, που εκδίδεται από τον οργανισμό πιστοποίησης, συνιστά τεκμήριο καταλληλότητας όσον αφορά τις απαιτήσεις ποιοτικής επιλογής, τις οποίες καλύπτει ο επίσημος κατάλογος ή το πιστοποιητικό.

Οι οικονομικοί φορείς που είναι εγγεγραμμένοι σε επίσημους καταλόγους απαλλάσσονται από την υποχρέωση υποβολής των δικαιολογητικών που αναφέρονται στο πιστοποιητικό εγγραφής τους. Ειδικώς όσον αφορά την καταβολή των εισφορών κοινωνικής ασφάλισης και των φόρων και τελών, προσκομίζονται επιπροσθέτως της βεβαίωσης εγγραφής στον επίσημο κατάλογο και πιστοποιητικά, κατά τα οριζόμενα ανωτέρω στην περίπτωση Β.1, υποπερ. i, ii και iii της περ. β.

**Β.8.** Οι ενώσεις οικονομικών φορέων που υποβάλλουν κοινή προσφορά, υποβάλλουν τα παραπάνω, κατά περίπτωση δικαιολογητικά, για κάθε οικονομικό φορέα που συμμετέχει στην ένωση, σύμφωνα με τα ειδικότερα προβλεπόμενα στο άρθρο 19 παρ. 2 του ν. 4412/2016.

**Β.9.** Στην περίπτωση που οικονομικός φορέας επιθυμεί να στηριχθεί στις ικανότητες άλλων φορέων, σύμφωνα με την παράγραφο 2.2.8 για την απόδειξη ότι θα έχει στη διάθεσή του τους αναγκαίους πόρους, προσκομίζει, ιδίως, σχετική έγγραφη δέσμευση των φορέων αυτών για τον σκοπό αυτό. Ειδικότερα, προσκομίζεται έγγραφο (συμφωνητικό ή σε περίπτωση νομικού προσώπου απόφαση του αρμοδίου οργάνου διοίκησης αυτού ή σε περίπτωση φυσικού προσώπου υπεύθυνη δήλωση), δυνάμει του οποίου αμφότεροι, διαγωνιζόμενος οικονομικός φορέας και τρίτος φορέας, εγκρίνουν τη μεταξύ τους συνεργασία για την κατά περίπτωση παροχή προς τον διαγωνιζόμενο της χρηματοοικονομικής ή/και τεχνικής ή/και επαγγελματικής ικανότητας του φορέα, ώστε αυτή να είναι στη διάθεση του διαγωνιζόμενου για την εκτέλεση της Σύμβασης. Η σχετική αναφορά θα πρέπει να είναι λεπτομερής και να αναφέρει κατ' ελάχιστον τους συγκεκριμένους πόρους που θα είναι διαθέσιμοι για την εκτέλεση της σύμβασης και τον τρόπο δια του οποίου θα χρησιμοποιηθούν αυτοί για την εκτέλεση της σύμβασης. Ο τρίτος θα δεσμεύεται ρητά ότι θα διαθέσει στον διαγωνιζόμενο τους συγκεκριμένους πόρους κατά τη διάρκεια της σύμβασης και ο διαγωνιζόμενος ότι θα κάνει χρήση αυτών σε περίπτωση που του ανατεθεί η σύμβαση.

Σε περίπτωση που ο τρίτος διαθέτει χρηματοοικονομική επάρκεια, θα δηλώνει επίσης ότι καθίσταται από κοινού με τον διαγωνιζόμενο υπεύθυνος για την εκτέλεση της σύμβασης.

**Β.10.** Στην περίπτωση που ο οικονομικός φορέας δηλώνει στην προσφορά του ότι θα κάνει χρήση υπεργολάβων, στις ικανότητες των οποίων δεν στηρίζεται, προσκομίζεται υπεύθυνη δήλωση του προσφέροντος με αναφορά του τμήματος της σύμβασης το οποίο προτίθεται να αναθέσει σε τρίτους υπό μορφή υπεργολαβίας και υπεύθυνη δήλωση των υπεργολάβων ότι αποδέχονται την εκτέλεση των εργασιών.

**Β.11.** Επισημαίνεται ότι γίνονται αποδεκτές:

- οι ένορκες βεβαιώσεις που αναφέρονται στην παρούσα Διακήρυξη, εφόσον έχουν συνταχθεί έως τρεις (3) μήνες πριν από την υποβολή τους,

Αρ. πρωτ. : 298/9588/29-6-2026

- οι υπεύθυνες δηλώσεις, εφόσον έχουν συνταχθεί μετά την κοινοποίηση της πρόσκλησης για την υποβολή των δικαιολογητικών. Σημειώνεται ότι δεν απαιτείται θεώρηση του γνησίου της υπογραφής τους.

**B.12.** Σύμφωνα με την παράγραφο 12Α του άρθρου 80 του Ν. 4412/2016, τα αποδεικτικά μέσα που γίνονται αποδεκτά κατά την παρ. 12 του ιδίου άρθρου, θεωρείται ότι ισχύουν και κατά τον χρόνο υπογραφής του Ευρωπαϊκού Ενιαίου Έγγραφου Σύμβασης (Ε.Ε.Ε.Σ.) του άρθρου 79 του Ν. 4412/2016, εκτός αν η αναθέτουσα αρχή, αυτεπαγγέλτως, ή έτερος οικονομικός φορέας που συμμετέχει στην οικεία διαδικασία ανάθεσης σύμβασης, με την άσκηση προσφυγής σύμφωνα με το Βιβλίο IV, αποδείξει ότι τα αναφερόμενα σε αυτά δεν ίσχυαν κατά τον χρόνο υπογραφής του Ε.Ε.Ε.Σ.

## 2.3 Κριτήρια Ανάθεσης

### 2.3.1 Κριτήριο ανάθεσης

Κριτήριο ανάθεσης της Σύμβασης είναι η πλέον συμφέρουσα από οικονομική άποψη προσφορά βάσει βέλτιστης σχέσης ποιότητας – τιμής, η οποία εκτιμάται βάσει των κάτωθι κριτηρίων:

#### ΚΡΙΤΗΡΙΑ ΑΞΙΟΛΟΓΗΣΗΣ

ΚΡΙΤΗΡΙΟ	ΠΕΡΙΓΡΑΦΗ	ΣΥΝΤΕΛΕΣΤΗΣ ΒΑΡΥΤΗΤΑΣ	ΠΑΡΑΠΟΜΠΗ
K1	<p><b>Κατανόηση περιβάλλοντος έργου</b></p> <ul style="list-style-type: none"> <li>- Κατανόηση ειδικών απαιτήσεων – ιδιαιτεροτήτων.</li> <li>- Αναγνώριση κρίσιμων παραγόντων επιτυχίας,</li> <li>- Εντοπισμός ενδεχόμενων προβλημάτων/ κινδύνων και προτάσεις αντιμετώπισης αυτών</li> </ul>	20	ΠΑΡΑΡΤΗΜΑ Ι ΜΕΡΟΣ Α § ΠΕΡΙΒΑΛΛΟΝ ΤΟΥ ΕΡΓΟΥ)
K2	<p><b>Περιγραφή προμήθειας και κατανόηση έργου.</b></p> <ul style="list-style-type: none"> <li>- Ορθότητα αντίληψης προσφέροντος για το αντικείμενο και τις απαιτήσεις του έργου.</li> <li>- Προτεινόμενη Αρχιτεκτονική – Τεχνικά και Τεχνολογικά Χαρακτηριστικά Γενικής Λύσης - Σαφήνεια και πληρότητα ανάλυσης των προσφερόμενων Εφαρμογών</li> <li>- Ποιοτικά στοιχεία προσφοράς σε σχέση με λειτουργικές και τεχνικές προδιαγραφές</li> </ul>	50	ΠΑΡΑΡΤΗΜΑ Ι ΜΕΡΟΣ Α § ΜΕΘΟΔΟΛΟΓΙΑ ΥΛΟΠΟΙΗΣΗΣ, ΠΙΝΑΚΑΣ ΠΑΡΑΔΟΤΕΩΝ § 1 ΛΕΙΤΟΥΡΓΙΚΕΣ ΠΡΟΔΙΑΓΡΑΦΕΣ § 3.1, 3.4, 3.7, 3.10, 3.11 ΠΑΡΑΡΤΗΜΑ ΙΙ

			<p>§ 1.2 ΛΕΙΤΟΥΡΓΙΚΕΣ ΠΡΟΔΙΑΓΡΑΦΕΣ</p> <p>§1.3.1, 1.3.6, 1.3.8, 1.3.9</p>
K3	Τεχνική αξία (Λειτουργικότητα, αποδοτικότητα, εμβέλεια, εφαρμοστικότητα, του προσφερόμενου εξοπλισμού).	20	<p>ΠΑΡΑΡΤΗΜΑ Ι</p> <p>§ 2. ΤΕΧΝΙΚΕΣ ΠΡΟΔΙΑΓΡΑΦΕΣ</p> <p>§ 3.2, 3.3</p> <p>ΠΑΡΑΡΤΗΜΑ ΙΙ</p> <p>§ 1.1 ΤΕΧΝΙΚΕΣ ΠΡΟΔΙΑΓΡΑΦΕΣ</p> <p>§ 1.3.2</p>
K4	Αναλυτική περιγραφή δράσεων – χρονοδιάγραμμα – οργανόγραμμα / καθήκοντα ομάδας έργου	5	<p>ΠΑΡΑΡΤΗΜΑ Ι</p> <p>ΜΕΡΟΣ Α</p> <p>§ 3.9</p> <p>§ ΟΜΑΔΑ ΕΡΓΟΥ/ ΣΧΗΜΑ ΔΙΟΙΚΗΣΗΣ ΤΗΣ ΣΥΜΒΑΣΗΣ, ΔΙΑΡΚΕΙΑ ΣΥΜΒΑΣΗΣ/ ΧΡΟΝΟΙ ΠΑΡΑΔΟΣΗΣ, ΦΑΣΕΙΣ ΥΛΟΠΟΙΗΣΗΣ ΕΡΓΟΥ</p> <p>ΠΑΡΑΡΤΗΜΑ ΙΙ</p> <p>1.3.10</p>
K5	Υπηρεσίες εκπαίδευσης και τεχνικής υποστήριξης μετά την παράδοση της προμήθειας. Εγγύηση καλής λειτουργίας. Δημοσιότητα.	5	<p>ΠΑΡΑΡΤΗΜΑ Ι</p> <p>ΜΕΡΟΣ Α</p> <p>§ 3.5, 3.6, 3.8</p> <p>§ ΕΚΠΑΙΔΕΥΣΗ ΠΡΟΣΩΠΙΚΟΥ, ΕΓΓΥΗΣΕΙΣ –</p>

			ΤΕΧΝΙΚΗ ΥΠΟΣΤΗΡΙΞΗ ΠΑΡΑΡΤΗΜΑ ΙΙ § 1.3.4, 1.3.5, 1.3.7
ΑΘΡΟΙΣΜΑ ΣΥΝΟΛΟΥ ΣΥΝΤΕΛΕΣΤΩΝ ΒΑΡΥΤΗΤΑΣ		100	

### 2.3.2 Βαθμολόγηση και κατάταξη προσφορών

Η βαθμολόγηση κάθε κριτηρίου αξιολόγησης κυμαίνεται από 100 βαθμούς στην περίπτωση που ικανοποιούνται ακριβώς όλοι οι όροι των τεχνικών προδιαγραφών, αυξάνεται δε μέχρι τους 120 βαθμούς όταν υπερκαλύπτονται οι απαιτήσεις του συγκεκριμένου κριτηρίου.

Κάθε κριτήριο αξιολόγησης βαθμολογείται αυτόνομα με βάση τα στοιχεία της προσφοράς<sup>24</sup>.

Η σταθμισμένη βαθμολογία του κάθε κριτηρίου θα προκύπτει από το γινόμενο του επιμέρους συντελεστή βαρύτητας επί τη βαθμολογία του, η δε συνολική βαθμολογία της προσφοράς θα προκύπτει από το άθροισμα των σταθμισμένων βαθμολογιών όλων των κριτηρίων.

Η συνολική βαθμολογία της τεχνικής προσφοράς υπολογίζεται με βάση τον παρακάτω τύπο :

$$T = \sigma_1\chi K_1 + \sigma_2\chi K_2 + \dots + \sigma_n\chi K_n$$

Κριτήρια με βαθμολογία μικρότερη από 100 βαθμούς (ήτοι που δεν καλύπτουν/παρουσιάζουν αποκλίσεις από τις τεχνικές προδιαγραφές της παρούσας) επιφέρουν την απόρριψη της προσφοράς.

Πλέον συμφέρουσα από οικονομική άποψη προσφορά είναι εκείνη που παρουσιάζει τον μικρότερο λόγο της προσφερθείσας τιμής προς τη συνολική βαθμολογία της τεχνικής προσφοράς (ήτοι αυτή στην οποία το Λ είναι ο μικρότερος αριθμός), σύμφωνα με τον τύπο που ακολουθεί.

$$\Lambda = \frac{\text{Προσφερθείσα τιμή}}{\text{Συνολική βαθμολογία τεχνικής προσφοράς}}$$

<sup>24</sup> Η βαθμολόγηση πρέπει να είναι πλήρως και ειδικά αιτιολογημένη και να περιλαμβάνει υποχρεωτικά, εκτός από τη βαθμολογία, και την λεκτική διατύπωση της κρίσης ανά κριτήριο.

## 2.4 Κατάρτιση - Περιεχόμενο Προσφορών

### 2.4.1 Γενικοί όροι υποβολής προσφορών

Οι προσφορές υποβάλλονται με βάση τις απαιτήσεις που ορίζονται στο Παράρτημα Ι της Διακήρυξης, για το σύνολο της προκηρυχθείσας ποσότητας της προμήθειας ανά είδος /τμήμα.

Δεν επιτρέπονται εναλλακτικές προσφορές

Η ένωση Οικονομικών Φορέων υποβάλλει κοινή προσφορά, η οποία υπογράφεται υποχρεωτικά ηλεκτρονικά είτε από όλους τους Οικονομικούς Φορείς που αποτελούν την ένωση, είτε από εκπρόσωπό τους νομίμως εξουσιοδοτημένο. Στην προσφορά, απαραίτητως πρέπει να προσδιορίζεται η έκταση και το είδος της συμμετοχής του (συμπεριλαμβανομένης της κατανομής αμοιβής μεταξύ τους) κάθε μέλους της ένωσης, καθώς και ο εκπρόσωπος/συντονιστής αυτής.

Η εν λόγω δήλωση περιλαμβάνεται είτε στο ΕΕΕΣ (Μέρος ΙΙ. Ενότητα Α) είτε στη συνοδευτική αυτού υπεύθυνη δήλωση που δύναται να υποβάλλουν τα μέλη της ένωσης. Για την υπογραφή της προδικαστικής προσφυγής από τον εκπρόσωπο/συντονιστή της ένωσης απαιτείται ρητή εξουσιοδότηση. Η εν λόγω εξουσιοδότηση μπορεί να περιλαμβάνεται είτε στο ΕΕΕΣ (Μέρος ΙΙ. Ενότητα Α), είτε στη συνοδευτική αυτού υπεύθυνη δήλωση, είτε στα έγγραφα συμφωνίας των οικονομικών φορέων για συμμετοχή στο διαγωνισμό ως ένωση, είτε στα πρακτικά των αρμοδίων οργάνων διοίκησης των μελών της ένωσης<sup>25</sup>.

Οι οικονομικοί φορείς μπορούν να αποσύρουν την προσφορά τους, πριν την καταληκτική ημερομηνία υποβολής προσφοράς, χωρίς να απαιτείται έγκριση εκ μέρους του αποφαινόμενου οργάνου της αναθέτουσας αρχής.

### 2.4.2 Χρόνος και Τρόπος υποβολής προσφορών

**2.4.2.1.** Οι προσφορές υποβάλλονται από τους ενδιαφερόμενους ηλεκτρονικά, μέσω του ΕΣΗΔΗΣ, μέχρι την καταληκτική ημερομηνία και ώρα που ορίζει η παρούσα διακήρυξη, στην Ελληνική Γλώσσα, σε ηλεκτρονικό φάκελο, σύμφωνα με τα αναφερόμενα στον ν.4412/2016, ιδίως στα άρθρα 36 και 37 και στην κατ' εξουσιοδότηση της παρ. 5 του άρθρου 36 του ν.4412/2016 εκδοθείσα υπ' αριθμ. 78072 (ΦΕΚ Β' 5645) Κοινή Υπουργική Απόφαση των Υπουργών Ανάπτυξης και Ψηφιακής Διακυβέρνησης «Ρυθμίσεις τεχνικών ζητημάτων που αφορούν την ανάθεση των Δημοσίων Συμβάσεων Προμηθειών και Υπηρεσιών με χρήση των επιμέρους εργαλείων και διαδικασιών του Εθνικού Συστήματος Ηλεκτρονικών Δημοσίων Συμβάσεων (ΕΣΗΔΗΣ) - Τροποποίηση της υπ' αρ. 64233/08.06.2021 (Β' 2453) Κοινής Υπουργικής Απόφασης των Υπουργών Ανάπτυξης και Επενδύσεων και Επικρατείας.» (εφεξής Κ.Υ.Α. ΕΣΗΔΗΣ Προμήθειες και Υπηρεσίες).

Για τη συμμετοχή στο διαγωνισμό οι ενδιαφερόμενοι οικονομικοί φορείς απαιτείται να διαθέτουν προηγμένη ηλεκτρονική υπογραφή που υποστηρίζεται τουλάχιστον από αναγνωρισμένο (εγκεκριμένο) πιστοποιητικό, το οποίο χορηγήθηκε από πάροχο υπηρεσιών πιστοποίησης, ο οποίος περιλαμβάνεται στον κατάλογο εμπιστευσης που προβλέπεται στην απόφαση 2009/767/ΕΚ και σύμφωνα με τα οριζόμενα στο Κανονισμό (ΕΕ) 910/2014 και να εγγραφούν στο ΕΣΗΔΗΣ, σύμφωνα με την περ. β της παρ. 2 του άρθρου 37 του ν. 4412/2016 και τις διατάξεις του άρθρου 6 της Κ.Υ.Α. ΕΣΗΔΗΣ Προμήθειες και Υπηρεσίες.

<sup>25</sup> Πρβλ. ΔΕΦ Αθηνών, ΙΓ Τμήμα (Ακυρ.), 728/2023

Αρ. πρωτ. : 298/9588/29-6-2026

**2.4.2.2.** Ο χρόνος υποβολής της προσφοράς μέσω του ΕΣΗΔΗΣ βεβαιώνεται αυτόματα από το ΕΣΗΔΗΣ με υπηρεσίες χρονοσήμανσης, σύμφωνα με τα οριζόμενα στο άρθρο 37 του ν. 4412/2016 και τις διατάξεις του άρθρου 10 της ως άνω κοινής υπουργικής απόφασης.

Μετά την παρέλευση της καταληκτικής ημερομηνίας και ώρας, δεν υπάρχει η δυνατότητα υποβολής προσφοράς στο ΕΣΗΔΗΣ. Σε περιπτώσεις τεχνικής αδυναμίας λειτουργίας του ΕΣΗΔΗΣ, η αναθέτουσα αρχή ρυθμίζει τα της συνέχειας του διαγωνισμού με αιτιολογημένη απόφασή της.

**2.4.2.3.** Οι οικονομικοί φορείς υποβάλλουν με την προσφορά τους τα ακόλουθα σύμφωνα με τις διατάξεις του άρθρου 13 της Κ.Υ.Α. ΕΣΗΔΗΣ Προμήθειες και Υπηρεσίες:

(α) έναν ηλεκτρονικό (υπο)φάκελο με την ένδειξη «Δικαιολογητικά Συμμετοχής–Τεχνική Προσφορά», στον οποίο περιλαμβάνεται το σύνολο των κατά περίπτωση απαιτούμενων δικαιολογητικών και η τεχνική προσφορά, σύμφωνα με τις διατάξεις της κείμενης νομοθεσίας και την παρούσα.

(β) έναν ηλεκτρονικό (υπο)φάκελο με την ένδειξη «Οικονομική Προσφορά», στον οποίο περιλαμβάνεται η οικονομική προσφορά του οικονομικού φορέα και το σύνολο των κατά περίπτωση απαιτούμενων δικαιολογητικών.

Από τον Οικονομικό Φορέα σημαίνονται, με χρήση της σχετικής λειτουργικότητας του ΕΣΗΔΗΣ, τα στοιχεία εκείνα της προσφοράς του που έχουν εμπιστευτικό χαρακτήρα σύμφωνα με τα οριζόμενα στο άρθρο 21 του ν. 4412/2016. Εφόσον ένας οικονομικός φορέας χαρακτηρίζει πληροφορίες ως εμπιστευτικές, λόγω ύπαρξης τεχνικού ή εμπορικού απορρήτου, στη σχετική δήλωσή του, αναφέρει ρητά όλες τις σχετικές διατάξεις νόμου ή διοικητικές πράξεις που επιβάλλουν την εμπιστευτικότητα της συγκεκριμένης πληροφορίας.

Δεν χαρακτηρίζονται ως εμπιστευτικές, πληροφορίες σχετικά με τις τιμές μονάδας, τις προσφερόμενες ποσότητες, την οικονομική προσφορά και τα στοιχεία της τεχνικής προσφοράς που χρησιμοποιούνται για την αξιολόγησή της.

**2.4.2.4.** Εφόσον οι Οικονομικοί Φορείς καταχωρίσουν τα στοιχεία, μεταδεδομένα και συνημμένα ηλεκτρονικά αρχεία, που αφορούν δικαιολογητικά συμμετοχής-τεχνικής προσφοράς και οικονομικής προσφοράς τους στις αντίστοιχες ειδικές ηλεκτρονικές φόρμες του ΕΣΗΔΗΣ, στην συνέχεια, μέσω σχετικής λειτουργικότητας, εξάγουν αναφορές (εκτυπώσεις) σε μορφή ηλεκτρονικών αρχείων με μορφότυπο PDF, τα οποία αποτελούν συνοπτική αποτύπωση των καταχωρισμένων στοιχείων. Τα ηλεκτρονικά αρχεία των εν λόγω αναφορών (εκτυπώσεων) υπογράφονται ψηφιακά, σύμφωνα με τις προβλεπόμενες διατάξεις (περ. β της παρ. 2 του άρθρου 37) και επισυνάπτονται από τον Οικονομικό Φορέα στους αντίστοιχους υποφακέλους. Επισημαίνεται ότι η εξαγωγή και η επισύναψη των προαναφερθέντων αναφορών (εκτυπώσεων) δύναται να πραγματοποιείται για κάθε υποφάκελο ξεχωριστά, από τη στιγμή που έχει ολοκληρωθεί η καταχώριση των στοιχείων σε αυτόν.

Ειδικότερα η τεχνική προσφορά, οι πίνακες συμμόρφωσης προς τις τεχνικές προδιαγραφές του παραρτήματος Ι, η οικονομική προσφορά, η οποία θα πρέπει να συνταχθεί σύμφωνα με το ΠΑΡΑΡΤΗΜΑ ΙΙΙ και τυχόν πρόσθετα στοιχεία των τεχνικών προσφορών, όπως τεχνικές περιγραφές, τεχνικά φυλλάδια κλπ επισυνάπτονται ως συνημμένα και ηλεκτρονικά υπο γεγραμμένα ψηφιακά αρχεία στο σύστημα. Οι μπροσούρες (prospectus) δεν υπογράφονται ψηφιακά.

Αρ. πρωτ. : 298/9588/29-6-2026

**2.4.2.5.** Ειδικότερα, όσον αφορά τα συνημμένα ηλεκτρονικά αρχεία της προσφοράς, οι Οικονομικοί Φορείς τα καταχωρίζουν στους ανωτέρω (υπο)φακέλους μέσω του Υποσυστήματος, ως εξής :

Τα έγγραφα που καταχωρίζονται στην ηλεκτρονική προσφορά, και δεν απαιτείται να προσκομισθούν και σε έντυπη μορφή, γίνονται αποδεκτά κατά περίπτωση, σύμφωνα με τα προβλεπόμενα στις διατάξεις:

α) είτε των άρθρων 13, 14 και 28 του ν. 4727/2020 (Α' 184) περί ηλεκτρονικών δημοσίων εγγράφων που φέρουν ηλεκτρονική υπογραφή ή σφραγίδα και, εφόσον πρόκειται για αλλοδαπά δημόσια ηλεκτρονικά έγγραφα, εάν φέρουν επισημείωση e-Apostille

β) είτε των άρθρων 15 και 27 του ν. 4727/2020 (Α' 184) περί ηλεκτρονικών ιδιωτικών εγγράφων που φέρουν ηλεκτρονική υπογραφή ή σφραγίδα

γ) είτε του άρθρου 11 του ν. 2690/1999 (Α' 45),

δ) είτε της παρ. 2 του άρθρου 37 του ν. 4412/2016, περί χρήσης ηλεκτρονικών υπογραφών σε ηλεκτρονικές διαδικασίες δημοσίων συμβάσεων,

ε) είτε της παρ. 8 του άρθρου 92 του ν. 4412/2016, περί συνυποβολής υπεύθυνης δήλωσης στην περίπτωση απλής φωτοτυπίας ιδιωτικών εγγράφων.

Επιπλέον, δεν προσκομίζονται σε έντυπη μορφή τα ΦΕΚ και ενημερωτικά και τεχνικά φυλλάδια και άλλα έντυπα, εταιρικά ή μη, με ειδικό τεχνικό περιεχόμενο, δηλαδή έντυπα με αμιγώς τεχνικά χαρακτηριστικά, όπως αριθμούς, αποδόσεις σε διεθνείς μονάδες, μαθηματικούς τύπους και σχέδια.

Ειδικότερα, τα στοιχεία και δικαιολογητικά για τη συμμετοχή του Οικονομικού Φορέα στη διαδικασία καταχωρίζονται από αυτόν σε μορφή ηλεκτρονικών αρχείων με μορφότυπο PDF.

Έως την ημέρα και ώρα αποσφράγισης των προσφορών προσκομίζονται με ευθύνη του οικονομικού φορέα στην αναθέτουσα αρχή, σε έντυπη μορφή και σε κλειστό-ούς φάκελο-ους, στον οποίο αναγράφεται ο αποστολέας και ως παραλήπτης η Επιτροπή Διαγωνισμού του παρόντος διαγωνισμού, τα στοιχεία της ηλεκτρονικής προσφοράς του, τα οποία απαιτείται να προσκομισθούν σε πρωτότυπη μορφή. Τέτοια στοιχεία και δικαιολογητικά ενδεικτικά είναι :

α) η πρωτότυπη εγγυητική επιστολή συμμετοχής, πλην των περιπτώσεων που αυτή εκδίδεται ηλεκτρονικά, άλλως η προσφορά απορρίπτεται ως απαράδεκτη, και

β) τα αλλοδαπά δημόσια έντυπα έγγραφα που φέρουν την επισημείωση της Χάγης (Apostille), ή προξενική θεώρηση και δεν έχουν επικυρωθεί από δικηγόρο.

Σε περίπτωση μη υποβολής ενός ή περισσότερων από τα ως άνω στοιχεία και δικαιολογητικά που υποβάλλονται σε έντυπη μορφή, πλην της πρωτότυπης εγγύησης συμμετοχής, η αναθέτουσα αρχή δύναται να ζητήσει τη συμπλήρωση και υποβολή τους, σύμφωνα με το άρθρο 102 του ν. 4412/2016.

Στα αλλοδαπά δημόσια έγγραφα και δικαιολογητικά εφαρμόζεται η Συνθήκη της Χάγης της 5ης.10.1961, που κυρώθηκε με το ν. 1497/1984 (Α' 188) , εφόσον συντάσσονται σε κράτη που έχουν προσχωρήσει στην ως άνω Συνθήκη, άλλως φέρουν προξενική θεώρηση. Απαλλάσσονται από την απαίτηση επικύρωσης (με Apostille ή Προξενική Θεώρηση) αλλοδαπά δημόσια έγγραφα όταν καλύπτονται από διμερείς ή πολυμερείς συμφωνίες που έχει συνάψει η Ελλάδα (ενδεικτικά «Σύμβαση νομικής συνεργασίας μεταξύ Ελλάδας και Κύπρου – 05.03.1984» (κυρωτικός ν.1548/1985, «Σύμβαση περί απαλλαγής από την επικύρωση ορισμένων πράξεων και εγγράφων – 15.09.1977» (κυρωτικός ν.4231/2014)). Επίσης απαλλάσσονται από την απαίτηση

Αρ. πρωτ. : 298/9588/29-6-2026

επικύρωσης ή παρόμοιας διατύπωσης δημόσια έγγραφα που εκδίδονται από τις αρχές κράτους μέλους που υπάγονται στον Καν ΕΕ 2016/1191 για την απλούστευση των απαιτήσεων για την υποβολή ορισμένων δημοσίων εγγράφων στην ΕΕ, όπως, ενδεικτικά, το λευκό ποινικό μητρώο, υπό τον όρο ότι τα σχετικά με το γεγονός αυτό δημόσια έγγραφα εκδίδονται για πολίτη της Ένωσης από τις αρχές του κράτους μέλους της ιθαγένειάς του.

Επίσης, γίνονται υποχρεωτικά αποδεκτά ευκρινή φωτοαντίγραφα εγγράφων που έχουν εκδοθεί από αλλοδαπές αρχές και έχουν επικυρωθεί από δικηγόρο, σύμφωνα με τα προβλεπόμενα στην παρ. 2 περ. β του άρθρου 11 του ν. 2690/1999 “Κώδικας Διοικητικής Διαδικασίας”, όπως αντικαταστάθηκε ως άνω με το άρθρο 1 παρ.2 του ν.4250/2014.

Οι πρωτότυπες εγγυήσεις συμμετοχής, πλην των εγγυήσεων που εκδίδονται ηλεκτρονικά, προσκομίζονται, με ευθύνη του οικονομικού φορέα, σε κλειστό φάκελο, στον οποίο αναγράφεται ο αποστολέας, τα στοιχεία του παρόντος διαγωνισμού και ως παραλήπτης η Επιτροπή Διαγωνισμού, το αργότερο πριν την ημερομηνία και ώρα αποσφράγισης των προσφορών που ορίζεται στην παρ. 3.1 της παρούσας, άλλως η προσφορά απορρίπτεται ως απαράδεκτη, μετά από γνώμη της Επιτροπής Διαγωνισμού.

Η προσκόμιση των εγγυήσεων συμμετοχής πραγματοποιείται είτε με κατάθεση του ως άνω φακέλου στην υπηρεσία πρωτοκόλλου της αναθέτουσας αρχής, είτε με την αποστολή του ταχυδρομικώς, επί αποδείξει. Το βάρος απόδειξης της έγκαιρης προσκόμισης φέρει ο οικονομικός φορέας. Το εμπρόθεσμο αποδεικνύεται με την επίκληση του αριθμού πρωτοκόλλου ή την προσκόμιση του σχετικού αποδεικτικού αποστολής κατά περίπτωση.

Στην περίπτωση που επιλεγεί η αποστολή του φακέλου της εγγύησης συμμετοχής ταχυδρομικώς, ο οικονομικός φορέας αναρτά, εφόσον δεν διαθέτει αριθμό έγκαιρης εισαγωγής του φακέλου του στο πρωτόκολλο της αναθέτουσας αρχής, το αργότερο έως την ημερομηνία και ώρα αποσφράγισης των προσφορών, μέσω της λειτουργικότητας «Επικοινωνία», τα σχετικά αποδεικτικά στοιχεία προσκόμισης (αποδεικτικό κατάθεσης σε υπηρεσίες ταχυδρομείου- ταχυμεταφορών), προκειμένου να ενημερώσει την αναθέτουσα αρχή περί της τήρησης της υποχρέωσής του σχετικά με την (εμπρόθεσμη) προσκόμιση της εγγύησης συμμετοχής του στον παρόντα διαγωνισμό.

## 2.4.3 Περιεχόμενα Φακέλου «Δικαιολογητικά Συμμετοχής- Τεχνική Προσφορά»

### 2.4.3.1 Δικαιολογητικά Συμμετοχής

Τα στοιχεία και δικαιολογητικά για την συμμετοχή των προσφερόντων στη διαγωνιστική διαδικασία περιλαμβάνουν με ποινή αποκλεισμού τα ακόλουθα υπό α και β στοιχεία:

α) το Ευρωπαϊκό Ενιαίο Έγγραφο Σύμβασης (ΕΕΕΣ), όπως προβλέπεται στις παρ. 1 και 3 του άρθρου 79 του ν. 4412/2016 και τη συνοδευτική υπεύθυνη δήλωση με την οποία ο οικονομικός φορέας δύναται να διευκρινίζει τις πληροφορίες που παρέχει με το ΕΕΕΣ σύμφωνα με την παρ. 9 του ίδιου άρθρου,

β) την εγγύηση συμμετοχής, όπως προβλέπεται στο άρθρο 72 του Ν.4412/2016 και τις παραγράφους 2.1.5 και 2.2.2 αντίστοιχα της παρούσας διακήρυξης.

γ) υπεύθυνη δήλωση του νόμιμου εκπροσώπου του αναδόχου με το εξής περιεχόμενο:

«Δηλώνω υπεύθυνα ότι δεν υπάρχει ρωσική συμμετοχή στην εταιρεία που εκπροσωπώ και εκτελεί τη σύμβαση, σύμφωνα με τους περιορισμούς που περιλαμβάνονται στο άρθρο 5ια του κανονισμού του

Αρ. πρωτ. : 298/9588/29-6-2026

Συμβουλίου (ΕΕ) αριθ. 833/2014 της 31ης Ιουλίου 2014 σχετικά με περιοριστικά μέτρα λόγω των ενεργειών της Ρωσίας που αποσταθεροποιούν την κατάσταση στην Ουκρανία, όπως τροποποιήθηκε από τον με αριθ. 2022/578 Κανονισμό του Συμβουλίου (ΕΕ) της 8ης Απριλίου 2022.

Συγκεκριμένα δηλώνω ότι:

(α) ο ανάδοχος που εκπροσωπώ (και καμία από τις εταιρείες που εκπροσωπούν μέλη της κοινοπραξίας μας) δεν είναι Ρώσος υπήκοος, ούτε φυσικό ή νομικό πρόσωπο, οντότητα ή φορέας εγκατεστημένος στη Ρωσία·

(β) ο ανάδοχος που εκπροσωπώ (και καμία από τις εταιρείες που εκπροσωπούν μέλη της κοινοπραξίας μας) δεν είναι νομικό πρόσωπο, οντότητα ή φορέας του οποίου τα δικαιώματα ιδιοκτησίας κατέχει άμεσα ή έμμεσα σε ποσοστό άνω του πενήντα τοις εκατό (50%) οντότητα αναφερόμενη στο στοιχείο α) της παρούσας παραγράφου·

(γ) ούτε ο υπεύθυνα δηλώνων ούτε η εταιρεία που εκπροσωπώ δεν είμαστε φυσικό ή νομικό πρόσωπο, οντότητα ή όργανο που ενεργεί εξ ονόματος ή κατ' εντολή οντότητας που αναφέρεται στο σημείο(α) ή (β) παραπάνω,

(δ) δεν υπάρχει συμμετοχή φορέων και οντοτήτων που απαριθμούνται στα ανωτέρω στοιχεία α) έως γ), άνω του 10 % της αξίας της σύμβασης των υπερβολάβων, προμηθευτών ή φορέων στις ικανότητες των οποίων να στηρίζεται ο ανάδοχος τον οποίον εκπροσωπώ.»

Οι προσφέροντες συμπληρώνουν το σχετικό υπόδειγμα ΕΕΕΣ, το οποίο αποτελεί αναπόσπαστο μέρος της παρούσας διακήρυξης ως Παράρτημα αυτής.

Η συμπλήρωσή του δύναται να πραγματοποιηθεί με χρήση του υποσυστήματος Promitheus ESPDint, προσβάσιμου μέσω της Διαδικτυακής Πύλης ([www.promitheus.gov.gr](http://www.promitheus.gov.gr)) του ΟΠΣ ΕΣΗΔΗΣ, ή άλλης σχετικής συμβατής πλατφόρμας υπηρεσιών διαχείρισης ηλεκτρονικών ΕΕΕΣ. Οι Οικονομικοί Φορείς δύνανται για αυτό το σκοπό να αξιοποιήσουν το αντίστοιχο ηλεκτρονικό αρχείο με μορφότυπο XML που αποτελεί επικουρικό στοιχείο των εγγράφων της σύμβασης.

Το συμπληρωμένο από τον Οικονομικό Φορέα ΕΕΕΣ, καθώς και η τυχόν συνοδευτική αυτού υπεύθυνη δήλωση, υποβάλλονται σύμφωνα με την περίπτωση δ της παραγράφου 2.4.2.5 της παρούσας, σε ψηφιακά υπογεγραμμένο ηλεκτρονικό αρχείο με μορφότυπο PDF.

Οι ενώσεις οικονομικών φορέων που υποβάλλουν κοινή προσφορά, υποβάλλουν το ΕΕΕΣ για κάθε οικονομικό φορέα που συμμετέχει στην ένωση.

### 2.4.3.2 Τεχνική προσφορά

Η τεχνική προσφορά θα πρέπει να καλύπτει όλες τις απαιτήσεις και τις προδιαγραφές που έχουν τεθεί από την αναθέτουσα αρχή με την υπ' αριθμ. 5351/06-04-2026 τεχνική μελέτη οι οποίες αποτυπώνονται και στο κεφάλαιο "Απαιτήσεις-Τεχνικές Προδιαγραφές" του Παραρτήματος Ι της Διακήρυξης, περιγράφοντας ακριβώς πώς οι συγκεκριμένες απαιτήσεις και προδιαγραφές πληρούνται. Περιλαμβάνει ιδίως τα έγγραφα και δικαιολογητικά, βάσει των οποίων θα αξιολογηθεί η καταλληλότητα των προσφερόμενων ειδών, με βάση το κριτήριο ανάθεσης, σύμφωνα με τα αναλυτικώς αναφερόμενα στο ως άνω Παράρτημα·

ΚΑΤΑΧΩΡΙΣΤΕΟ ΣΤΟ ΚΗΔΜΗΣ

ΑΝΑΡΤΗΤΕΑ ΣΤΗ ΔΙΑΥΓΕΙΑ

Αρ. πρωτ. : 298/9588/29-6-2026

Οι οικονομικοί φορείς αναφέρουν το τμήμα της σύμβασης που προτίθενται να αναθέσουν υπό μορφή υπεργολαβίας σε τρίτους, καθώς και τους υπεργολάβους που προτείνουν.

#### **2.4.4 Περιεχόμενα Φακέλου «Οικονομική Προσφορά» / Τρόπος σύνταξης και υποβολής οικονομικών προσφορών**

Η Οικονομική Προσφορά συντάσσεται με βάση το αναγραφόμενο στην παρούσα κριτήριο ανάθεσης όπως ορίζεται κατωτέρω ή σύμφωνα με τα οριζόμενα στο Παράρτημα Ι της διακήρυξης:

Η οικονομική προσφορά συντάσσεται με βάση το κριτήριο ανάθεσης και σύμφωνα με το υπόδειγμα που παρέχεται στο ΠΑΡΑΡΤΗΜΑ ΙΙΙ – Υπόδειγμα Οικονομικής Προσφοράς της παρούσας Διακήρυξης και υποβάλλεται ηλεκτρονικά σε μορφή αρχείου .pdf ψηφιακά υπογεγραμμένη, στον Υποφάκελο «Οικονομική Προσφορά», για κάθε τμήμα για το οποίο υποβάλλει προσφορά.

Η τιμή του προς προμήθεια αγαθού δίνεται σε ευρώ ανά μονάδα.

Στην τιμή περιλαμβάνονται οι υπέρ τρίτων κρατήσεις, ως και κάθε άλλη επιβάρυνση, σύμφωνα με την κείμενη νομοθεσία, μη συμπεριλαμβανομένου Φ.Π.Α., για την παράδοση του υλικού στον τόπο και με τον τρόπο που προβλέπεται στα έγγραφα της σύμβασης.

Οι υπέρ τρίτων κρατήσεις υπόκεινται στο εκάστοτε ισχύον αναλογικό τέλος χαρτοσήμου 3% και στην επ' αυτού εισφορά υπέρ ΟΓΑ 20%.

Οι προσφερόμενες τιμές είναι σταθερές καθ' όλη τη διάρκεια της σύμβασης και δεν αναπροσαρμόζονται

Ως απαράδεκτες θα απορρίπτονται προσφορές στις οποίες: α) δεν δίνεται τιμή σε ΕΥΡΩ ή καθορίζεται σχέση ΕΥΡΩ προς ξένο νόμισμα, β) δεν προκύπτει με σαφήνεια η προσφερόμενη τιμή, με την επιφύλαξη του άρθρου 102 του ν. 4412/2016 και γ) η τιμή υπερβαίνει τον προϋπολογισμό της σύμβασης που καθορίζεται και τεκμηριώνεται από την αναθέτουσα αρχή στο κεφάλαιο ...του Παραρτήματος ...της παρούσας διακήρυξης.

#### **2.4.5 Χρόνος ισχύος των προσφορών**

Οι υποβαλλόμενες προσφορές ισχύουν και δεσμεύουν τους οικονομικούς φορείς για διάστημα 12 μηνών από την επόμενη της καταληκτικής ημερομηνίας υποβολής προσφορών.

Προσφορά η οποία ορίζει χρόνο ισχύος μικρότερο από τον ανωτέρω προβλεπόμενο απορρίπτεται ως μη κανονική.

Η ισχύς της προσφοράς μπορεί να παρατείνεται εγγράφως, εφόσον τούτο ζητηθεί από την αναθέτουσα αρχή, πριν από τη λήξη της, με αντίστοιχη παράταση της εγγυητικής επιστολής συμμετοχής σύμφωνα με τα οριζόμενα στο άρθρο 72 παρ. 1 του ν. 4412/2016 και την παράγραφο 2.2.2. της παρούσας, κατ' ανώτατο όριο για χρονικό διάστημα ίσο με την προβλεπόμενη ως άνω αρχική διάρκεια. Σε περίπτωση αιτήματος της αναθέτουσας αρχής για παράταση της ισχύος της προσφοράς, για τους οικονομικούς φορείς, που αποδέχτηκαν την παράταση, πριν τη λήξη ισχύος των προσφορών τους, οι προσφορές ισχύουν και τους δεσμεύουν για το επιπλέον αυτό χρονικό διάστημα.

Μετά τη λήξη και του παραπάνω ανώτατου ορίου χρόνου παράτασης ισχύος της προσφοράς, τα αποτελέσματα της διαδικασίας ανάθεσης ματαιώνονται, εκτός αν η αναθέτουσα αρχή κρίνει, κατά περίπτωση, αιτιολογημένα, ότι η συνέχιση της διαδικασίας εξυπηρετεί το δημόσιο συμφέρον, οπότε οι οικονομικοί φορείς που συμμετέχουν στη διαδικασία μπορούν να επιλέξουν είτε να παρατείνουν την

Αρ. πρωτ. : 298/9588/29-6-2026

προσφορά και την εγγύηση συμμετοχής τους, εφόσον τους ζητηθεί πριν την πάροδο του ανωτέρω ανώτατου ορίου παράτασης της προσφοράς τους είτε όχι. Στην τελευταία περίπτωση, η διαδικασία συνεχίζεται με όσους παρατείνουν τις προσφορές τους και αποκλείονται οι λοιποί οικονομικοί φορείς.

Σε περίπτωση που λήξει ο χρόνος ισχύος των προσφορών και δεν ζητηθεί παράταση της προσφοράς, η αναθέτουσα αρχή δύναται με αιτιολογημένη απόφασή της, εφόσον η εκτέλεση της σύμβασης εξυπηρετεί το δημόσιο συμφέρον, να ζητήσει εκ των υστέρων από τους οικονομικούς φορείς που συμμετέχουν στη διαδικασία να παρατείνουν την προσφορά τους.

#### 2.4.6 Λόγοι απόρριψης προσφορών

Η αναθέτουσα αρχή με βάση τα αποτελέσματα του ελέγχου και της αξιολόγησης των προσφορών, απορρίπτει, σε κάθε περίπτωση, προσφορά:

α) η οποία, με την επιφύλαξη του άρθρου 102 του ν. 4412/2016 περί συμπλήρωσης, αποκλίνει από अपαράβατους όρους περί σύνταξης και υποβολής της προσφοράς, ή δεν υποβάλλεται εμπρόθεσμα με τον τρόπο και με το περιεχόμενο που ορίζεται στην παρούσα και συγκεκριμένα στις παραγράφους 2.4.1 (Γενικοί όροι υποβολής προσφορών), 2.4.2. (Χρόνος και τρόπος υποβολής προσφορών), 2.4.3. (Περιεχόμενο φακέλων δικαιολογητικών συμμετοχής, τεχνικής προσφοράς) ειδικά ως προς τους όρους, οι οποίοι ρητώς έχουν καθοριστεί, επί ποινή αποκλεισμού, στην παρούσα Διακήρυξη, 2.4.4. (Περιεχόμενο φακέλου οικονομικής προσφοράς, τρόπος σύνταξης και υποβολής οικονομικών προσφορών) ειδικά ως προς τους όρους, οι οποίοι ρητώς έχουν καθοριστεί, επί ποινή αποκλεισμού, στην παρούσα Διακήρυξη, 2.4.5. (Χρόνος ισχύος προσφορών), 3.1. (Αποσφράγιση και αξιολόγηση προσφορών), 3.2 (Πρόσκληση υποβολής δικαιολογητικών προσωρινού αναδόχου) της παρούσας,

β) η οποία περιέχει ατελείς, ελλιπείς, ασαφείς ή λανθασμένες πληροφορίες ή τεκμηρίωση, συμπεριλαμβανομένων των πληροφοριών που περιέχονται στο ΕΕΕΣ, εφόσον αυτές δεν επιδέχονται συμπλήρωσης, διόρθωσης, αποσαφήνισης ή διευκρίνισης ή, εφόσον επιδέχονται, δεν έχουν αποκατασταθεί από τον προσφέροντα, εντός της προκαθορισμένης προθεσμίας, σύμφωνα το άρθρο 102 του ν. 4412/2016 και την παρ. 3.1.2.1 της παρούσας διακήρυξης,

γ) για την οποία ο προσφέρων δεν παράσχει τις απαιτούμενες εξηγήσεις, εντός της προκαθορισμένης προθεσμίας ή η εξήγηση δεν είναι αποδεκτή από την αναθέτουσα αρχή σύμφωνα με την παρ. 3.1.2.1 της παρούσας και τα άρθρα 102 και 103 του ν. 4412/2016,

δ) η οποία είναι εναλλακτική προσφορά,

ε) η οποία υποβάλλεται από έναν προσφέροντα που έχει υποβάλλει δύο ή περισσότερες προσφορές Ο περιορισμός αυτός ισχύει, υπό τους όρους της παραγράφου 2.2.3.4 περ.γ της παρούσας ( περ. γ' της παρ. 4 του άρθρου 73 του ν. 4412/2016) και στην περίπτωση ενώσεων οικονομικών φορέων με κοινά μέλη, καθώς και στην περίπτωση οικονομικών φορέων που συμμετέχουν είτε αυτοτελώς είτε ως μέλη ενώσεων.

στ) η οποία είναι υπό αίρεση,

ζ) η οποία θέτει όρο αναπροσαρμογής,

η) για την οποία ο προσφέρων δεν παράσχει, εντός αποκλειστικής προθεσμίας είκοσι (20) ημερών από την κοινοποίηση σε αυτόν σχετικής πρόσκλησης της αναθέτουσας αρχής, εξηγήσεις αναφορικά με την τιμή ή το κόστος που προτείνει σε αυτήν, στην περίπτωση που η προσφορά του φαίνεται ασυνήθιστα χαμηλή σε σχέση με τα αγαθά, σύμφωνα με την παρ. 1 του άρθρου 88 του ν.4412/2016,

ΚΑΤΑΧΩΡΙΣΤΕΟ ΣΤΟ ΚΗΔΜΗΣ

ΑΝΑΡΤΗΤΕΑ ΣΤΗ ΔΙΑΥΓΕΙΑ

Αρ. πρωτ. : 298/9588/29-6-2026

θ) εφόσον διαπιστωθεί ότι είναι ασυνήθιστα χαμηλή διότι δε συμμορφώνεται με τις ισχύουσες υποχρεώσεις της παρ. 2 του άρθρου 18 του ν.4412/2016,

ι) η οποία παρουσιάζει αποκλίσεις ως προς τους όρους και τις τεχνικές προδιαγραφές της σύμβασης, που έχουν ρητώς καθοριστεί, επί ποινή αποκλεισμού, στην παρούσα Διακήρυξη,

ια) η οποία παρουσιάζει ελλείψεις ως προς τα δικαιολογητικά που ζητούνται από τα έγγραφα της παρούσας διακήρυξης, εφόσον αυτές δεν θεραπευτούν από τον προσφέροντα με την υποβολή ή τη συμπλήρωσή τους, εντός της προκαθορισμένης προθεσμίας, σύμφωνα με τα άρθρα 102 και 103 του ν.4412/2016,

ιβ) εάν από τα δικαιολογητικά του άρθρου 103 του ν. 4412/2016, που προσκομίζονται από τον προσωρινό ανάδοχο, δεν αποδεικνύεται η μη συνδρομή των λόγων αποκλεισμού της παραγράφου 2.2.3 της παρούσας ή η πλήρωση μιας ή περισσότερων από τις απαιτήσεις των κριτηρίων ποιοτικής επιλογής, σύμφωνα με τις παραγράφους 2.2.4. επ., περί κριτηρίων επιλογής,

ιγ) εάν κατά τον έλεγχο των ως άνω δικαιολογητικών του άρθρου 103 του ν.4412/2016, διαπιστωθεί ότι τα στοιχεία που δηλώθηκαν, σύμφωνα με το άρθρο 79 του ν. 4412/2016, είναι εκ προθέσεως απατηλά, ή ότι έχουν υποβληθεί πλαστά αποδεικτικά στοιχεία.

### 3. ΔΙΕΝΕΡΓΕΙΑ ΔΙΑΔΙΚΑΣΙΑΣ - ΑΞΙΟΛΟΓΗΣΗ ΠΡΟΣΦΟΡΩΝ

#### 3.1 Αποσφράγιση και αξιολόγηση προσφορών

##### 3.1.1 Ηλεκτρονική αποσφράγιση προσφορών

Το πιστοποιημένο στο ΕΣΗΔΗΣ, για την αποσφράγιση των προσφορών αρμόδιο όργανο της Αναθέτουσας Αρχής, ήτοι η επιτροπή διενέργειας/επιτροπή αξιολόγησης, **εφεξής Επιτροπή Διαγωνισμού**, προβαίνει στην έναρξη της διαδικασίας ηλεκτρονικής αποσφράγισης των φακέλων των προσφορών, κατά το άρθρο 100 του ν. 4412/2016, ακολουθώντας τα εξής στάδια:

- Ηλεκτρονική Αποσφράγιση του (υπό)φακέλου «Δικαιολογητικά Συμμετοχής-Τεχνική Προσφορά», την Τετάρτη 05/08/2026 και ώρα 10:00 πμ
- Ηλεκτρονική Αποσφράγιση του (υπό)φακέλου «Οικονομική Προσφορά», κατά την ημερομηνία και ώρα που θα ορίσει η Αναθέτουσα Αρχή

Σε κάθε στάδιο τα στοιχεία των προσφορών που αποσφραγίζονται είναι καταρχήν προσβάσιμα μόνο στα μέλη της Επιτροπής Διαγωνισμού και την Αναθέτουσα Αρχή.

##### 3.1.2 Αξιολόγηση προσφορών

**3.1.2.1** Μετά την κατά περίπτωση ηλεκτρονική αποσφράγιση των προσφορών η Αναθέτουσα Αρχή προβαίνει στην αξιολόγηση αυτών, μέσω των αρμόδιων πιστοποιημένων στο ΕΣΗΔΗΣ οργάνων της, εφαρμοζόμενων κατά τα λοιπά των κειμένων διατάξεων.

Η αναθέτουσα αρχή, τηρώντας τις αρχές της ίσης μεταχείρισης και της διαφάνειας, ζητά από τους προσφέροντες οικονομικούς φορείς, όταν οι πληροφορίες ή η τεκμηρίωση που πρέπει να υποβάλλονται είναι ή εμφανίζονται ελλιπείς ή λανθασμένες, συμπεριλαμβανομένων εκείνων στο ΕΕΕΣ, ή όταν λείπουν συγκεκριμένα έγγραφα, να υποβάλλουν, να συμπληρώνουν, να αποσαφηνίζουν ή να ολοκληρώνουν τις σχετικές πληροφορίες ή τεκμηρίωση, εντός προθεσμίας όχι μικρότερης των δέκα (10) ημερών και όχι μεγαλύτερης των είκοσι (20) ημερών από την ημερομηνία κοινοποίησης σε αυτούς της σχετικής πρόσκλησης. Η συμπλήρωση ή η αποσαφήνιση ζητείται και γίνεται αποδεκτή υπό την προϋπόθεση ότι δεν τροποποιείται η προσφορά του οικονομικού φορέα και ότι αφορά σε στοιχεία ή δεδομένα, των οποίων είναι αντικειμενικά εξακριβώσιμος ο προγενέστερος χαρακτήρας σε σχέση με το πέρας της καταληκτικής προθεσμίας παραλαβής προσφορών. Τα ανωτέρω ισχύουν κατ' αναλογία και για τυχόν ελλείπουσες δηλώσεις, υπό την προϋπόθεση ότι βεβαιώνουν γεγονότα αντικειμενικώς εξακριβώσιμα.

Ειδικότερα :

α) Η Επιτροπή Διαγωνισμού εξετάζει αρχικά την προσκόμιση της εγγύησης συμμετοχής, σύμφωνα με την παρ. 1 του άρθρου 72. Σε περίπτωση παράλειψης προσκόμισης, είτε της εγγύησης συμμετοχής ηλεκτρονικής έκδοσης, μέχρι την καταληκτική ημερομηνία υποβολής προσφορών, είτε του πρωτοτύπου της έντυπης εγγύησης συμμετοχής, μέχρι την ημερομηνία και ώρα αποσφράγισης, η Επιτροπή Διαγωνισμού συντάσσει πρακτικό στο οποίο εισηγείται την απόρριψη της προσφοράς ως απαράδεκτης.

Αρ. πρωτ. : 298/9588/29-6-2026

Στη συνέχεια εκδίδεται από την αναθέτουσα αρχή απόφαση, με την οποία επικυρώνεται το ανωτέρω πρακτικό. Η απόφαση απόρριψης της προσφοράς του παρόντος εδαφίου εκδίδεται πριν από την έκδοση οποιασδήποτε άλλης απόφασης σχετικά με την αξιολόγηση των προσφορών της οικείας διαδικασίας ανάθεσης σύμβασης και κοινοποιείται σε όλους τους προσφέροντες με επιμέλεια αυτής μέσω της λειτουργικότητας της «Επικοινωνίας» του ηλεκτρονικού διαγωνισμού στο ΕΣΗΔΗΣ.

Κατά της εν λόγω απόφασης χωρεί προδικαστική προσφυγή, σύμφωνα με τα οριζόμενα στην παράγραφο 3.4 της παρούσας.

Η αναθέτουσα αρχή επικοινωνεί παράλληλα με τους φορείς που φέρονται να έχουν εκδώσει τις εγγυητικές επιστολές, προκειμένου να διαπιστώσει την εγκυρότητά τους.

β) Στη συνέχεια η Επιτροπή Διαγωνισμού προβαίνει αρχικά στον έλεγχο των δικαιολογητικών συμμετοχής και εν συνεχεία στην αξιολόγηση και βαθμολόγηση των τεχνικών προσφορών των προσφερόντων, των οποίων τα δικαιολογητικά συμμετοχής έκρινε πλήρη. Η αξιολόγηση και βαθμολόγηση γίνονται σύμφωνα με τα σχετικώς προβλεπόμενα στον ν.4412/2016 και τους όρους της παρούσας. Η διαδικασία αξιολόγησης ολοκληρώνεται με την καταχώριση σε πρακτικό των προσφερόντων, των αποτελεσμάτων του ελέγχου και της αξιολόγησης των δικαιολογητικών συμμετοχής, των αποτελεσμάτων της αξιολόγησης των τεχνικών προσφορών, της βαθμολόγησης των αποδεκτών τεχνικών προσφορών με βάση τα κριτήρια αξιολόγησης των παραγράφων 2.3.1 και 2.3.2 της παρούσας.

Τα αποτελέσματα των εν λόγω σταδίων («Δικαιολογητικά Συμμετοχής» & «Τεχνική Προσφορά» επικυρώνονται με απόφαση του αποφαινόμενου οργάνου της αναθέτουσας αρχής, η οποία κοινοποιείται στους προσφέροντες, εκτός από όσους αποκλείστηκαν οριστικά δυνάμει της παρ. 1 του άρθρου 72 του ν. 4412/2016, μέσω της λειτουργικότητας της «Επικοινωνίας» του ΕΣΗΔΗΣ. Μετά από την έκδοση και κοινοποίηση της ανωτέρω απόφασης, οι προσφέροντες λαμβάνουν γνώση των λοιπών συμμετεχόντων στη διαδικασία και των στοιχείων που υποβλήθηκαν από αυτούς.

Κατά της εν λόγω απόφασης χωρεί προδικαστική προσφυγή, σύμφωνα με τα οριζόμενα στην παράγραφο 3.4 της παρούσας.

γ) Μετά την ολοκλήρωση της αξιολόγησης, σύμφωνα με τα ανωτέρω, αποσφραγίζονται, κατά την ορισθείσα ημερομηνία και ώρα οι φάκελοι των οικονομικών προσφορών εκείνων των προσφερόντων που δεν έχουν απορριφθεί σύμφωνα με τα ανωτέρω.

δ) Η Επιτροπή Διαγωνισμού προβαίνει στην αξιολόγηση των οικονομικών προσφορών που αποσφραγίστηκαν και συντάσσει πρακτικό στο οποίο καταχωρούνται οι προσφορές κατά σειρά κατάταξης, με βάση τη συνολική βαθμολογία τους, καθώς και η αιτιολογημένη εισήγησή της για την αποδοχή ή απόρριψή τους και την ανάδειξη του προσωρινού αναδόχου.

Εάν οι προσφορές φαίνονται ασυνήθιστα χαμηλές σε σχέση με το αντικείμενο της σύμβασης, η αναθέτουσα αρχή απαιτεί από τους οικονομικούς φορείς, μέσω της λειτουργικότητας της «Επικοινωνίας» του ηλεκτρονικού διαγωνισμού στο ΕΣΗΔΗΣ, να εξηγήσουν την τιμή ή το κόστος που προτείνουν στην προσφορά τους, εντός αποκλειστικής προθεσμίας, κατά ανώτατο όριο είκοσι (20) ημερών από την κοινοποίηση της σχετικής πρόσκλησης. Στην περίπτωση αυτή εφαρμόζονται τα άρθρα 88 και 89 ν. 4412/2016. Εάν τα παρεχόμενα στοιχεία δεν εξηγούν κατά τρόπο ικανοποιητικό το χαμηλό επίπεδο της τιμής ή του κόστους που προτείνεται, η προσφορά απορρίπτεται ως μη κανονική.

Αρ. πρωτ. : 298/9588/29-6-2026

Στην περίπτωση ισοδύναμων προφορών, δηλαδή προσφορών με την ίδια συνολική τελική βαθμολογία μεταξύ δύο ή περισσότερων προσφερόντων, η ανάθεση γίνεται στην προσφορά με τη μεγαλύτερη βαθμολογία τεχνικής προσφοράς.

Αν οι ισοδύναμες προσφορές έχουν την ίδια βαθμολογία τεχνικής προσφοράς η αναθέτουσα αρχή επιλέγει τον ανάδοχο με κλήρωση μεταξύ των οικονομικών φορέων που υπέβαλαν τις ισοδύναμες προσφορές. Η κλήρωση γίνεται ενώπιον της Επιτροπής του Διαγωνισμού και παρουσία αυτών των οικονομικών φορέων.

Στη συνέχεια, εφόσον το αποφαινόμενο όργανο της αναθέτουσας αρχής εγκρίνει το ανωτέρω πρακτικό κατάταξης των προσφορών, εκδίδεται απόφαση για τα αποτελέσματα του εν λόγω σταδίου και η αναθέτουσα αρχή προσκαλεί εγγράφως, μέσω της λειτουργικότητας της «Επικοινωνίας» του ηλεκτρονικού διαγωνισμού στο ΕΣΗΔΗΣ, τον πρώτο σε κατάταξη προσφέροντα, στον οποίον πρόκειται να γίνει η κατακύρωση («προσωρινός ανάδοχος»), να υποβάλει τα δικαιολογητικά κατακύρωσης, σύμφωνα με όσα ορίζονται στο άρθρο 103 και την παρ. 3.2 της παρούσας, περί πρόσκλησης για υποβολή δικαιολογητικών. Η απόφαση έγκρισης του πρακτικού κατάταξης προσφορών δεν κοινοποιείται στους προσφέροντες και ενσωματώνεται στην απόφαση κατακύρωσης.

Σε κάθε περίπτωση, όταν εξ αρχής έχει υποβληθεί μία προσφορά, τα αποτελέσματα όλων των σταδίων της διαδικασίας ανάθεσης, ήτοι Δικαιολογητικών Συμμετοχής, Τεχνικής Προσφοράς και Οικονομικής Προσφοράς, επικυρώνονται με την απόφαση κατακύρωσης του άρθρου 105 του ν. 4412/2016, σύμφωνα με την παράγραφο 3.3 της παρούσας, που εκδίδεται μετά το πέρας και του τελευταίου σταδίου της διαδικασίας. Κατά της ανωτέρω απόφασης χωρεί προδικαστική προσφυγή ενώπιον της ΕΑΔΗΣΥ σύμφωνα με όσα προβλέπονται στην παράγραφο 3.4 της παρούσας.

### **3.2 Πρόσκληση υποβολής δικαιολογητικών προσωρινού αναδόχου - Δικαιολογητικά προσωρινού αναδόχου**

Μετά την αξιολόγηση των προσφορών, η αναθέτουσα αρχή αποστέλλει σχετική ηλεκτρονική πρόσκληση στον προσφέροντα, στον οποίο πρόκειται να γίνει η κατακύρωση («προσωρινό ανάδοχο»), μέσω της λειτουργικότητας της «Επικοινωνίας» του ηλεκτρονικού διαγωνισμού στο ΕΣΗΔΗΣ, και τον καλεί να υποβάλει εντός προθεσμίας δέκα (10) ημερών από την κοινοποίηση της σχετικής έγγραφης ειδοποίησης σε αυτόν, τα αποδεικτικά έγγραφα νομιμοποίησης και τα πρωτότυπα ή αντίγραφα όλων των δικαιολογητικών που περιγράφονται στην παράγραφο 2.2.9.2. της παρούσας διακήρυξης, ως αποδεικτικά στοιχεία για τη μη συνδρομή των λόγων αποκλεισμού της παραγράφου 2.2.3 της διακήρυξης, καθώς και για την πλήρωση των κριτηρίων ποιοτικής επιλογής των παραγράφων 2.2.4 - 2.2.8 αυτής.

Ειδικότερα, το σύνολο των στοιχείων και δικαιολογητικών της ως άνω παραγράφου αποστέλλονται από αυτόν σε μορφή ηλεκτρονικών αρχείων με μορφότυπο PDF, σύμφωνα με τα ειδικώς οριζόμενα στην παράγραφο 2.4.2.5 της παρούσας.

Εντός της προθεσμίας υποβολής των δικαιολογητικών κατακύρωσης και το αργότερο έως την καταληκτική ημερομηνία ηλεκτρονικής υποβολής των δικαιολογητικών κατακύρωσης, προσκομίζονται με ευθύνη του οικονομικού φορέα, στην αναθέτουσα αρχή, σε έντυπη μορφή και σε κλειστό φάκελο, στον οποίο αναγράφεται ο αποστολέας, τα στοιχεία του Διαγωνισμού και ως παραλήπτης η Επιτροπή Διαγωνισμού, τα στοιχεία και δικαιολογητικά, τα οποία απαιτείται να προσκομισθούν σε έντυπη μορφή (ως πρωτότυπα ή ακριβή αντίγραφα), σύμφωνα με τα προβλεπόμενα στις διατάξεις της ως άνω παραγράφου 2.4.2.5.

Αρ. πρωτ. : 298/9588/29-6-2026

Αν δεν προσκομισθούν τα παραπάνω δικαιολογητικά ή υπάρχουν ελλείψεις σε αυτά που υποβλήθηκαν, η αναθέτουσα αρχή καλεί τον προσωρινό ανάδοχο να προσκομίσει τα ελλείποντα δικαιολογητικά ή να συμπληρώσει τα ήδη υποβληθέντα ή να παράσχει διευκρινήσεις με την έννοια του άρθρου 102 του ν. 4412/2016, εντός δέκα (10) ημερών από την κοινοποίηση της σχετικής πρόσκλησης σε αυτόν.

Ο προσωρινός ανάδοχος δύναται να υποβάλει αίτημα, μέσω της λειτουργικότητας της «Επικοινωνίας» του ηλεκτρονικού διαγωνισμού στο ΕΣΗΔΗΣ, προς την αναθέτουσα αρχή, για παράταση της ως άνω προθεσμίας, συνοδευόμενο από αποδεικτικά έγγραφα περί αίτησης χορήγησης δικαιολογητικών προσωρινού αναδόχου. Στην περίπτωση αυτή η αναθέτουσα αρχή παρατείνει την προθεσμία υποβολής αυτών, για όσο χρόνο απαιτηθεί για τη χορήγησή τους από τις αρμόδιες δημόσιες αρχές. Ο προσωρινός ανάδοχος μπορεί να αξιοποιεί τη δυνατότητα αυτή τόσο εντός της αρχικής προθεσμίας για την υποβολή δικαιολογητικών όσο και εντός της προθεσμίας για την προσκόμιση ελλειπόντων ή τη συμπλήρωση ήδη υποβληθέντων δικαιολογητικών, κατά την έννοια του άρθρου 102 του ν. 4412/2016, ως ανωτέρω προβλέπεται. Η παρούσα ρύθμιση εφαρμόζεται αναλόγως και όταν η αναθέτουσα αρχή ζητήσει την προσκόμιση των δικαιολογητικών κατά τη διαδικασία αξιολόγησης των προσφορών ή αιτήσεων συμμετοχής και πριν από το στάδιο κατακύρωσης, κατ' εφαρμογή της διάταξης του πρώτου εδαφίου της παρ. 5 του άρθρου 79 του ν. 4412/2016, τηρουμένων των αρχών της ίσης μεταχείρισης και της διαφάνειας.

Απορρίπτεται η προσφορά του προσωρινού αναδόχου, καταπίπτει υπέρ της αναθέτουσας αρχής η εγγύηση συμμετοχής του και η κατακύρωση γίνεται στον προσφέροντα που υπέβαλε την αμέσως επόμενη πλέον συμφέρουσα από οικονομική άποψη προσφορά, τηρουμένης της ανωτέρω διαδικασίας, εάν:

- i) κατά τον έλεγχο των παραπάνω δικαιολογητικών διαπιστωθεί ότι τα στοιχεία που δηλώθηκαν με το Ευρωπαϊκό Ενιαίο Έγγραφο Σύμβασης (ΕΕΕΣ) είναι εκ προθέσεως απατηλά, ή έχουν υποβληθεί πλαστά αποδεικτικά στοιχεία, ή
- ii) δεν υποβληθούν στο προκαθορισμένο χρονικό διάστημα τα απαιτούμενα πρωτότυπα ή αντίγραφα των παραπάνω δικαιολογητικών, ή
- iii) από τα δικαιολογητικά που προσκομίσθηκαν νομίμως και εμπροθέσμως, δεν αποδεικνύεται η μη συνδρομή των λόγων αποκλεισμού σύμφωνα με την παράγραφο 2.2.3 (λόγοι αποκλεισμού) ή η πλήρωση μιας ή περισσότερων από τις απαιτήσεις των κριτηρίων ποιοτικής επιλογής σύμφωνα με τις παραγράφους 2.2.4 έως 2.2.8 (κριτήρια ποιοτικής επιλογής) της παρούσας.

Σε περίπτωση έγκαιρης και προσηκουσας ενημέρωσης της αναθέτουσας αρχής για μεταβολές στις προϋποθέσεις, τις οποίες ο προσωρινός ανάδοχος είχε δηλώσει με το Ευρωπαϊκό Ενιαίο Έγγραφο Σύμβασης (ΕΕΕΣ) ότι πληροί, οι οποίες μεταβολές επήλθαν ή για τις οποίες μεταβολές έλαβε γνώση μετά την δήλωση και μέχρι την ημέρα της σύναψης της σύμβασης (οψιγενείς μεταβολές), δεν καταπίπτει υπέρ της Αναθέτουσας Αρχής η εγγύηση συμμετοχής του.

Αν κανένας από τους προσφέροντες δεν υποβάλλει αληθή ή ακριβή δήλωση ή δεν προσκομίσει ένα ή περισσότερα από τα απαιτούμενα έγγραφα και δικαιολογητικά ή δεν αποδείξει ότι: α) δεν βρίσκεται σε μία από τις καταστάσεις της παραγράφου 2.2.3 της παρούσας διακήρυξης και β) πληροί τα σχετικά κριτήρια ποιοτικής επιλογής τα οποία έχουν καθοριστεί σύμφωνα με τις παραγράφους 2.2.4 -2.2.8 της παρούσας διακήρυξης, η διαδικασία ματαιώνεται.

Η διαδικασία ελέγχου των παραπάνω δικαιολογητικών ολοκληρώνεται με τη σύνταξη πρακτικού από την Επιτροπή του Διαγωνισμού, στο οποίο αναγράφεται η τυχόν συμπλήρωση δικαιολογητικών σύμφωνα με

Αρ. πρωτ. : 298/9588/29-6-2026

όσα ορίζονται ανωτέρω (παράγραφος 3.1.2.1.) και τη διαβίβασή του στο αποφαινόμενο όργανο της αναθέτουσας αρχής για τη λήψη απόφασης είτε για την κατακύρωση της σύμβασης είτε για τη ματαίωση της διαδικασίας.

### 3.3 Κατακύρωση - σύναψη σύμβασης

**3.3.1.** Τα αποτελέσματα του ελέγχου των παραπάνω δικαιολογητικών κατακύρωσης και της εισήγησης της Επιτροπής Διαγωνισμού επικυρώνονται με την απόφαση κατακύρωσης, στην οποία ενσωματώνεται η απόφαση έγκρισης του πρακτικού κατάταξης των προσφερόντων και ανάδειξης προσωρινού αναδόχου, σε συνέχεια της αξιολόγησης των οικονομικών προσφορών τους.

Η αναθέτουσα αρχή κοινοποιεί, μέσω της λειτουργικότητας της «Επικοινωνίας», σε όλους τους οικονομικούς φορείς που έλαβαν μέρος στη διαδικασία ανάθεσης, εκτός από όσους αποκλείστηκαν οριστικά, ιδίως δυνάμει της παρ. 1 του άρθρου 72 του ν. 4412/2016, την απόφαση κατακύρωσης, στην οποία αναφέρονται υποχρεωτικά οι προθεσμίες για την αναστολή της σύναψης σύμβασης, σύμφωνα με τα άρθρα 360 έως 372 του ν. 4412/2016, μαζί με αντίγραφο των πρακτικών κατάταξης των προσφερόντων και ανάδειξης προσωρινού αναδόχου, και, επιπλέον, αναρτά τα δικαιολογητικά του προσωρινού αναδόχου στα «Συνημμένα Ηλεκτρονικού Διαγωνισμού».

Μετά την έκδοση και κοινοποίηση της απόφασης κατακύρωσης οι προσφέροντες λαμβάνουν γνώση των οικονομικών προσφορών που αποσφραγίστηκαν, της κατάταξης των προσφορών και των υποβληθέντων δικαιολογητικών κατακύρωσης, με ενέργειες της αναθέτουσας αρχής. Κατά της απόφασης κατακύρωσης χωρεί προδικαστική προσφυγή ενώπιον της ΕΑΔΗΣΥ, σύμφωνα με την παράγραφο 3.4 της παρούσας. Δεν επιτρέπεται η άσκηση άλλης διοικητικής προσφυγής κατά της ανωτέρω απόφασης.

**3.3.2.** Η απόφαση κατακύρωσης καθίσταται οριστική, εφόσον συντρέξουν οι ακόλουθες προϋποθέσεις σωρευτικά:

- α) κοινοποιηθεί η απόφαση κατακύρωσης σε όλους τους οικονομικούς φορείς που δεν έχουν αποκλειστεί οριστικά,
- β) παρέλθει άπρακτη η προθεσμία άσκησης προδικαστικής προσφυγής ή σε περίπτωση άσκησης, παρέλθει άπρακτη η προθεσμία άσκησης αίτησης αναστολής κατά της απόφασης της ΕΑΔΗΣΥ και σε περίπτωση άσκησης αίτησης αναστολής κατά της απόφασης της ΕΑΔΗΣΥ, εκδοθεί απόφαση επί της αίτησης, με την επιφύλαξη της χορήγησης προσωρινής διαταγής, σύμφωνα με όσα ορίζονται στο τελευταίο εδάφιο της παρ. 4 του άρθρου 372 του ν. 4412/2016,
- γ) ολοκληρωθεί επιτυχώς ο προσυμβατικός έλεγχος από το Ελεγκτικό Συνέδριο, σύμφωνα με τα άρθρα 324 έως 327 του ν. 4700/2020, εφόσον απαιτείται, και
- δ) ο προσωρινός ανάδοχος, υποβάλλει, στην περίπτωση που απαιτείται και έπειτα από σχετική πρόσκληση, υπεύθυνη δήλωση, που υπογράφεται σύμφωνα με όσα ορίζονται στο άρθρο 79Α του ν. 4412/2016, στην οποία δηλώνεται ότι, δεν έχουν επέλθει στο πρόσωπό του οψιγενείς μεταβολές κατά την έννοια του άρθρου 104 του ν. 4412/2016 και μόνον στην περίπτωση του προσυμβατικού ελέγχου ή της άσκησης προδικαστικής προσφυγής κατά της απόφασης κατακύρωσης. Η υπεύθυνη δήλωση ελέγχεται από την αναθέτουσα αρχή και μνημονεύεται στο συμφωνητικό. Εφόσον δηλωθούν οψιγενείς μεταβολές, η δήλωση ελέγχεται από την Επιτροπή Διαγωνισμού, η οποία εισηγείται προς το αρμόδιο αποφαινόμενο όργανο.

Μετά από την οριστικοποίηση της απόφασης κατακύρωσης η αναθέτουσα αρχή προσκαλεί τον ανάδοχο, μέσω της λειτουργικότητας της «Επικοινωνίας» του ηλεκτρονικού διαγωνισμού στο ΕΣΗΔΗΣ, να προσέλθει για υπογραφή του συμφωνητικού, θέτοντάς του προθεσμία δεκαπέντε (15) ημερών από την κοινοποίηση της σχετικής ειδικής πρόσκλησης. Η σύμβαση θεωρείται συναφθείσα με την κοινοποίηση της πρόσκλησης του προηγούμενου εδαφίου στον ανάδοχο.

Στην περίπτωση που ο Ανάδοχος δεν προσέλθει να υπογράψει το ως άνω συμφωνητικό μέσα στην ταχθείσα προθεσμία, με την επιφύλαξη αντικειμενικών λόγων ανωτέρας βίας, κηρύσσεται έκπτωτος, καταπίπτει υπέρ της Αναθέτουσας Αρχής η εγγυητική επιστολή συμμετοχής του και ακολουθείται η ίδια, ως άνω διαδικασία, για τον προσφέροντα που υπέβαλε την αμέσως επόμενη πλέον συμφέρουσα από οικονομική άποψη προσφορά. Αν κανένας από τους προσφέροντες δεν προσέλθει για την υπογραφή του συμφωνητικού, η διαδικασία ανάθεσης ματαιώνεται σύμφωνα με την παράγραφο 3.5 της παρούσας Διακήρυξης. Στην περίπτωση αυτή, η Αναθέτουσα Αρχή μπορεί να αναζητήσει αποζημίωση, πέρα από την καταπίπτουσα εγγυητική επιστολή, ιδίως δυνάμει των άρθρων 197 και 198 του ΑΚ.

Εάν η Αναθέτουσα Αρχή δεν απευθύνει την ειδική πρόσκληση για την υπογραφή του συμφωνητικού εντός χρονικού διαστήματος εξήντα (60) ημερών από την οριστικοποίηση της απόφασης κατακύρωσης, με την επιφύλαξη της ύπαρξης επιτακτικού λόγου δημόσιου συμφέροντος ή αντικειμενικών λόγων ανωτέρας βίας, ο Ανάδοχος δικαιούται να απέχει από την υπογραφή του συμφωνητικού, χωρίς να εκπέσει η εγγύηση συμμετοχής του, καθώς και να αναζητήσει αποζημίωση ιδίως δυνάμει των άρθρων 197 και 198 του ΑΚ.

### **3.4 Προδικαστικές Προσφυγές - Προσωρινή και οριστική Δικαστική Προστασία**

Α. Κάθε ενδιαφερόμενος, ο οποίος έχει ή είχε συμφέρον να του ανατεθεί η συγκεκριμένη δημόσια σύμβαση και έχει υποστεί ή ενδέχεται να υποστεί ζημία από εκτελεστή πράξη ή παράλειψη της αναθέτουσας αρχής κατά παράβαση της ευρωπαϊκής ενωσιακής ή εσωτερικής νομοθεσίας στον τομέα των δημοσίων συμβάσεων, έχει δικαίωμα να προσφύγει στην ΕΑΔΗΣΥ, σύμφωνα με τα ειδικότερα οριζόμενα στα άρθρα 345 επ. ν. 4412/2016 και 1 επ. π.δ. 39/2017, στρεφόμενος με προδικαστική προσφυγή, κατά πράξης ή παράλειψης της αναθέτουσας αρχής, προσδιορίζοντας ειδικώς τις νομικές και πραγματικές αιτιάσεις που δικαιολογούν το αίτημά του.

Σε περίπτωση προσφυγής κατά πράξης της αναθέτουσας αρχής, η προθεσμία για την άσκηση της προδικαστικής προσφυγής είναι:

- (α) δέκα (10) ημέρες από την κοινοποίηση της προσβαλλόμενης πράξης στον ενδιαφερόμενο οικονομικό φορέα αν η πράξη κοινοποιήθηκε με ηλεκτρονικά μέσα ή τηλεομοιοτυπία ή
- (β) δεκαπέντε (15) ημέρες από την κοινοποίηση της προσβαλλόμενης πράξης σε αυτόν αν χρησιμοποιήθηκαν άλλα μέσα επικοινωνίας, άλλως
- (γ) δέκα (10) ημέρες από την πλήρη, πραγματική ή τεκμαιρόμενη, γνώση της πράξης που βλάπτει τα συμφέροντα του ενδιαφερόμενου οικονομικού φορέα. Ειδικά για την άσκηση προσφυγής κατά προκήρυξης, η πλήρης γνώση αυτής τεκμαίρεται μετά την πάροδο δεκαπέντε (15) ημερών από τη δημοσίευση στο ΚΗΜΔΗΣ.

Αρ. πρωτ. : 298/9588/29-6-2026

Σε περίπτωση παράλειψης που αποδίδεται στην αναθέτουσα αρχή, η προθεσμία για την άσκηση της προδικαστικής προσφυγής είναι δεκαπέντε (15) ημέρες από την επομένη της συντέλεσης της προσβαλλόμενης παράλειψης .

Οι προθεσμίες ως προς την υποβολή των προδικαστικών προσφυγών και των παρεμβάσεων αρχίζουν την επομένη της ημέρας της προαναφερθείσας κατά περίπτωση κοινοποίησης ή γνώσης και λήγουν όταν περάσει ολόκληρη η τελευταία ημέρα και ώρα 23:59:59 και, αν αυτή είναι εξαιρετέα ή Σάββατο, όταν περάσει ολόκληρη η επομένη εργάσιμη ημέρα και ώρα 23:59:59.

Η προδικαστική προσφυγή συντάσσεται υποχρεωτικά με τη χρήση του τυποποιημένου εντύπου του Παραρτήματος Ι του π.δ/τος 39/2017 και κατατίθεται ηλεκτρονικά μέσω της λειτουργικότητας «Επικοινωνία» στην ηλεκτρονική περιοχή του συγκεκριμένου διαγωνισμού, επιλέγοντας την ένδειξη «Προδικαστική Προσφυγή» σύμφωνα με το άρθρο 18 της Κ.Υ.Α. Προμήθειες και Υπηρεσίες.

Σε περίπτωση τεχνικής αδυναμίας λειτουργίας του ΕΣΗΔΗΣ, η οποία ανακοινώνεται και πιστοποιείται εκ των προτέρων, για τις δημόσιες συμβάσεις προμηθειών και υπηρεσιών από τη Διεύθυνση Διαχείρισης, Ανάπτυξης και Υποστήριξης του ΕΣΗΔΗΣ του Υπουργείου Ψηφιακής Διακυβέρνησης, αναστέλλονται για το αντίστοιχο διάστημα οι σχετικές προθεσμίες. Σε περίπτωση αιφνίδιας τεχνικής αδυναμίας του ΕΣΗΔΗΣ, η προσφυγή κατατίθεται στην ΕΑΔΗΣΥ με μήνυμα ηλεκτρονικού ταχυδρομείου, η δε τεχνική αδυναμία πιστοποιείται σύμφωνα με τη διαδικασία του προηγούμενου εδαφίου, εκ των υστέρων.<sup>26</sup>

Για το παραδεκτό της άσκησης της προδικαστικής προσφυγής κατατίθεται παράβολο από τον προσφεύγοντα υπέρ του Ελληνικού Δημοσίου, σύμφωνα με όσα ορίζονται στο άρθρο 363 Ν. 4412/2016 . Η επιστροφή του παραβόλου στον προσφεύγοντα γίνεται: α) σε περίπτωση ολικής ή μερικής αποδοχής της προσφυγής του, β) όταν η αναθέτουσα αρχή ανακαλεί την προσβαλλόμενη πράξη ή προβαίνει στην οφειλόμενη ενέργεια πριν από την έκδοση της απόφασης της ΕΑΔΗΣΥ επί της προσφυγής, γ) σε περίπτωση παραίτησης του προσφεύγοντα από την προσφυγή του έως και δέκα (10) ημέρες από την κατάθεση της προσφυγής.

Η προθεσμία για την άσκηση της προδικαστικής προσφυγής και η άσκησή της κωλύουν τη σύναψη της σύμβασης επί ποινή ακυρότητας, η οποία διαπιστώνεται με απόφαση του οικείου Κλιμακίου της ΕΑΔΗΣΥ, μετά από άσκηση προδικαστικής προσφυγής σύμφωνα με τα άρθρα 368 έως 371 του ν. 4412/2016, περί προδικαστικής προσφυγής για την κήρυξη ακυρότητας της σύμβασης, εκτός εάν η ΕΑΔΗΣΥ, κατά τη διαδικασία χορήγησης προσωρινών μέτρων, σύμφωνα με το άρθρο 366, αποφανθεί διαφορετικά. Κατά τα λοιπά η άσκηση της προδικαστικής προσφυγής δεν κωλύει την πρόοδο της διαγωνιστικής διαδικασίας, υπό την επιφύλαξη χορήγησης από το Κλιμάκιο μέτρων προσωρινής προστασίας σύμφωνα με το άρθρο 366 του ν. 4412/2016 και 15 παρ. 1-4 του π.δ. 39/2017.<sup>27</sup>

Η προηγούμενη παράγραφος δεν εφαρμόζεται στην περίπτωση που, κατά τη διαδικασία σύναψης της παρούσας σύμβασης, υποβληθεί μόνο μία (1) προσφορά και δεν υπάρχουν ενδιαφερόμενοι υποψήφιοι.

Το Κλιμάκιο της ΕΑΔΗΣΥ, ενώπιον του οποίου εκκρεμεί η εξέταση της προσφυγής, ύστερα από αίτημα του προσφεύγοντος που περιλαμβάνεται στην προσφυγή ή και αυτεπαγγέλτως και μετά από κλήση της αναθέτουσας αρχής προ τριών (3) ημερών τουλάχιστον, εκδίδει συνοπτικά αιτιολογημένη απόφαση αναστολής εκτέλεσης της προσβαλλόμενης πράξης, μόνον εφόσον συντρέχουν εξαιρετικά επείγουσες

<sup>26</sup> Παρ. 1 άρθρο 362 του ν. 4412/2016 όπως τροποποιήθηκε με το άρθρο 24 του ν. 5218/2025

<sup>27</sup> Παρ. 1 άρθρο 364 του ν. 4412/2016 όπως τροποποιήθηκε με το άρθρο 26 του ν. 5218/2025

Αρ. πρωτ. : 298/9588/29-6-2026

περιστάσεις. Με την απόφαση αναστολής η ΕΑΔΗΣΥ μπορεί να ορίσει και τα κατάλληλα μέτρα, έως ότου αποφανθεί για την προσφυγή και, πάντως, εντός της αποκλειστικής προθεσμίας είκοσι (20) ημερών από την ημέρα εξέτασης της προσφυγής για την έκδοση της απόφασής της σύμφωνα με την παρ. 1 του άρθρου 367 του ν. 4412/2016.

Με την απόφαση του Κλιμακίου της ΕΑΔΗΣΥ περί αναστολής εκτέλεσης της προσβαλλόμενης με την προδικαστική προσφυγή πράξης της Αναθέτουσας Αρχής, μπορεί να διατάσσεται και η άρση της απαγόρευσης σύναψης της σύμβασης. Λόγο άρσης της απαγόρευσης αυτής συνιστά ιδίως το προδήλως απαράδεκτο ή το προδήλως αβάσιμο της προδικαστικής προσφυγής, περί του οποίου αρκεί απλή μνεία.

Μετά την, κατά τα ως άνω, ηλεκτρονική κατάθεση της προδικαστικής προσφυγής η αναθέτουσα αρχή, μέσω της λειτουργίας «Επικοινωνία» :

α) Κοινοποιεί την προσφυγή το αργότερο έως την επομένη εργάσιμη ημέρα από την κατάθεσή της σε κάθε ενδιαφερόμενο τρίτο, ο οποίος μπορεί να θίγεται από την αποδοχή της προσφυγής, προκειμένου να ασκήσει το, προβλεπόμενο από τα άρθρα 362 παρ. 3 και 7 π.δ. 39/2017, δικαίωμα παρέμβασής του στη διαδικασία εξέτασης της προσφυγής, για τη διατήρηση της ισχύος της προσβαλλόμενης πράξης, προσκομίζοντας όλα τα κρίσιμα έγγραφα που έχει στη διάθεσή του.

β) Διαβιβάζει στην ΕΑΔΗΣΥ, το αργότερο εντός δεκαπέντε (15) ημερών από την ημέρα κατάθεσης, τον πλήρη φάκελο της υπόθεσης, τα αποδεικτικά κοινοποίησης στους ενδιαφερόμενους τρίτους αλλά και την Έκθεση Απόψεων της επί της προσφυγής. Στην Έκθεση Απόψεων η αναθέτουσα αρχή μπορεί να παραθέσει αρχική ή συμπληρωματική αιτιολογία για την υποστήριξη της προσβαλλόμενης με την προδικαστική προσφυγή πράξης.

γ) Κοινοποιεί σε όλα τα μέρη την Έκθεση Απόψεων, τις Παρεμβάσεις και τα σχετικά έγγραφα που τυχόν τη συνοδεύουν, μέσω του ηλεκτρονικού τόπου του διαγωνισμού το αργότερο έως την επομένη εργάσιμη ημέρα από την κατάθεσή τους.

δ) Συμπληρωματικά υπομνήματα κατατίθενται από οποιοδήποτε από τα μέρη μέσω της πλατφόρμας του ΕΣΗΔΗΣ το αργότερο εντός πέντε (5) ημερών από την κοινοποίηση των απόψεων της αναθέτουσας αρχής .

Η απόφαση του Κλιμακίου ή του Εκτελεστικού Συμβουλίου της ΕΑΔΗΣΥ μπορεί να διορθωθεί, μετά από αίτηση του ενδιαφερομένου ή αυτεπαγγέλτως, αν κατά τη σύνταξη και την έκδοση αυτής παρεισέφρησαν λάθη, γραφικά ή λογιστικά, ή προφανείς ανακρίβειες.

Η άσκηση της προδικαστικής προσφυγής αποτελεί προϋπόθεση για την άσκηση των ένδικων βοηθημάτων της αίτησης αναστολής και της αίτησης ακύρωσης του άρθρου 372 ν. 4412/2016 κατά των εκτελεστών πράξεων ή παραλείψεων της αναθέτουσας αρχής .

Β. Όποιος έχει ή είχε έννομο συμφέρον να του ανατεθεί συγκεκριμένη σύμβαση και υφίσταται ή ενδέχεται να υποστεί ζημία από ενδεχόμενη παραβίαση της νομοθεσίας περί δημόσιων συμβάσεων, μπορεί, με το ίδιο δικόγραφο εφαρμοζόμενων αναλογικά των διατάξεων του π.δ. 18/1989, να ασκήσει αίτηση αναστολής εκτέλεσης της απόφασης της Ε.Α.ΔΗ.ΣΥ. και ακύρωσής της ενώπιον του αρμόδιου Διοικητικού Δικαστηρίου [Διοικητικό Εφετείο Θεσσαλονίκης]. Το αυτό ισχύει και σε περίπτωση σιωπηρής απόρριψης της προδικαστικής προσφυγής από την Ε.Α.ΔΗ.ΣΥ. Δικαίωμα άσκησης του ως άνω ένδικου βοηθήματος έχει και η αναθέτουσα αρχή, αν η Ε.Α.ΔΗ.ΣΥ. κάνει δεκτή την προδικαστική προσφυγή, αλλά και αυτός του οποίου έχει γίνει εν μέρει δεκτή η προδικαστική προσφυγή.

Αρ. πρωτ. : 298/9588/29-6-2026

Με την απόφαση της Ε.Α.ΔΗ.ΣΥ. λογίζονται ως συμπροσβαλλόμενες και όλες οι συναφείς προς την ανωτέρω απόφαση πράξεις ή παραλείψεις της αναθέτουσας αρχής, εφόσον έχουν εκδοθεί ή συντελεστεί αντιστοίχως έως τη συζήτηση της ως άνω αίτησης στο Δικαστήριο.

Η αίτηση αναστολής και ακύρωσης περιλαμβάνει μόνο αιτιάσεις που είχαν προταθεί με την προδικαστική προσφυγή ή αφορούν στη διαδικασία ενώπιον της Ε.Α.ΔΗ.ΣΥ. ή το περιεχόμενο των αποφάσεών της. Η αναθέτουσα αρχή, εφόσον ασκήσει την αίτηση της παρ. 1 του άρθρου 372 του ν. 4412/2016, μπορεί να προβάλει και οψιγενείς ισχυρισμούς αναφορικά με τους επιτακτικούς λόγους δημοσίου συμφέροντος, οι οποίοι καθιστούν αναγκαία την άμεση ανάθεση της σύμβασης.<sup>28</sup>

Η ως άνω αίτηση κατατίθεται στο αρμόδιο δικαστήριο μέσα σε προθεσμία δέκα (10) ημερών από την κοινοποίηση ή την πλήρη γνώση της απόφασης της ΕΑΔΗΣΥ ή από την παρέλευση της προθεσμίας για την έκδοση της απόφασης επί της προδικαστικής προσφυγής, ενώ η δικάσιμος για την εκδίκαση της αίτησης δεν πρέπει να απέχει πέραν των εξήντα (60) ημερών από την κατάθεση του δικογράφου.<sup>29</sup>

Αντίγραφο της αίτησης με κλήση κοινοποιείται με τη φροντίδα του αιτούντος προς την Ε.Α.ΔΗ.ΣΥ., προς την αναθέτουσα αρχή, αν δεν έχει ασκήσει αυτή την αίτηση, για να προσκομίσει τον φάκελο της υπόθεσης και τις απόψεις της, καθώς και προς κάθε τρίτο ενδιαφερόμενο, την κλήτευση του οποίου διατάσσει με πράξη του ο Πρόεδρος ή ο προεδρεύων του αρμόδιου Δικαστηρίου ή Τμήματος έως την επόμενη ημέρα από την κατάθεση της αίτησης.

Σε περίπτωση άσκησης της αίτησης από την αναθέτουσα αρχή, αυτή διαβιβάζεται στο αρμόδιο δικαστήριο τον φάκελο, η δε αιτιολογία της προσβαλλόμενης απόφασης της ΕΑΔΗΣΥ επέχει θέση απόψεων αυτής επί των λόγων ακύρωσης, οι οποίες μπορούν να συμπληρωθούν με υπόμνημα.

Ο αιτών υποχρεούται, επί ποινή απαραδέκτου του ενδίκου βοηθήματος, να προβεί στις παραπάνω κοινοποιήσεις εντός αποκλειστικής προθεσμίας δύο (2) ημερών από την έκδοση και την παραλαβή της ως άνω πράξης του Δικαστηρίου. Εντός αποκλειστικής προθεσμίας δέκα (10) ημερών από την ως άνω κοινοποίηση της αίτησης κατατίθεται η παρέμβαση και διαβιβάζονται ο φάκελος και οι απόψεις της αναθέτουσας αρχής. Εντός της ίδιας προθεσμίας κατατίθενται στο Δικαστήριο και τα στοιχεία που υποστηρίζουν τους ισχυρισμούς των διαδίκων.

Επιπρόσθετα, η παρέμβαση κοινοποιείται με επιμέλεια του παρεμβαίνοντος στα λοιπά μέρη της δίκης εντός δύο (2) ημερών από την κατάθεσή της, αλλιώς λογίζεται ως απaráδεκτη. Το διατακτικό της δικαστικής απόφασης εκδίδεται εντός δεκαπέντε (15) ημερών από τη συζήτηση της αίτησης ή από την προθεσμία για την υποβολή υπομνημάτων.

Η προθεσμία για την άσκηση και η άσκηση της αίτησης ενώπιον του αρμόδιου δικαστηρίου κωλύουν τη σύναψη της σύμβασης μέχρι την έκδοση της οριστικής δικαστικής απόφασης, εκτός εάν με προσωρινή διαταγή ο αρμόδιος δικαστής αποφανθεί διαφορετικά. Επίσης, η προθεσμία για την άσκηση και η άσκηση της αίτησης κωλύουν την πρόοδο της διαδικασίας ανάθεσης για χρονικό διάστημα δεκαπέντε (15) ημερών από την άσκηση της αίτησης, εκτός εάν με την προσωρινή διαταγή ο αρμόδιος δικαστής αποφανθεί διαφορετικά.<sup>30</sup> Για την άσκηση της αίτησης κατατίθεται παράβολο, σύμφωνα με τα ειδικότερα οριζόμενα στο άρθρο 372 παρ. 5 του ν. 4412/2016.

<sup>28</sup> Πρβλ. άρθρο 372 παρ. 1 και 2 του ν. 4412/2016.

<sup>29</sup> Πρβλ. άρθρο 372 παρ. 4 του ν. 4412/2016.

<sup>30</sup> Πρβλ άρθρο 372 παρ. 6 του ν. 4412/2016.

ΚΑΤΑΧΩΡΙΣΤΕΟ ΣΤΟ ΚΗΔΜΗΣ

ΑΝΑΡΤΗΤΕΑ ΣΤΗ ΔΙΑΥΓΕΙΑ

Αρ. πρωτ. : 298/9588/29-6-2026

Αν ο ενδιαφερόμενος δεν αιτήθηκε ή αιτήθηκε ανεπιτυχώς την αναστολή και η σύμβαση υπογράφηκε και η εκτέλεσή της ολοκληρώθηκε πριν από τη συζήτηση της αίτησης, εφαρμόζεται αναλόγως η παρ. 2 του άρθρου 32 του π.δ. 18/1989.

Αν το Δικαστήριο ακυρώσει πράξη ή παράλειψη της αναθέτουσας αρχής μετά τη σύναψη της σύμβασης, το κύρος της τελευταίας δεν θίγεται, εκτός αν πριν από τη σύναψη αυτής είχε ανασταλεί η διαδικασία σύναψης της σύμβασης. Στην περίπτωση που η σύμβαση δεν είναι άκυρη, ο ενδιαφερόμενος δικαιούται να αξιώσει αποζημίωση, σύμφωνα με τα αναφερόμενα στο άρθρο 373 του ν. 4412/2016.

Με την επιφύλαξη των διατάξεων του ν. 4412/2016, για την εκδίκαση των διαφορών του παρόντος άρθρου εφαρμόζονται οι διατάξεις του π.δ. 18/1989.

**Γ. Οι προθεσμίες των άρθρων 365, 366 και 367** του ν. 4412/2016 για την εξέταση των προδικαστικών προσφυγών και την έκδοση της απόφασης της ΕΑΔΗΣΥ, **αναστέλλονται κατά το διάστημα από τις 5 μέχρι και τις 20 Αυγούστου**. Κατά το χρονικό διάστημα της αναστολής οι προδικαστικές προσφυγές, τα αιτήματα αναστολής της διαγωνιστικής διαδικασίας και τα αιτήματα λήψης προσωρινών μέτρων που αφορούν κατεπείγουσες περιπτώσεις διαγωνιστικών διαδικασιών για λόγους δημοσίου συμφέροντος ή διαγωνιστικές διαδικασίες συναπτόμενες με έργα, υπηρεσίες ή προμήθειες, τα οποία χρηματοδοτούνται, εν όλω ή εν μέρει, από το Ταμείο Ανάκαμψης και Ανθεκτικότητας, εξετάζονται από Κλιμάκια Διακοπών της ΕΑΔΗΣΥ, τα οποία ορίζονται με απόφαση του Εκτελεστικού Συμβουλίου της, εντός των προθεσμιών των άρθρων 365, 366 και 367.<sup>31</sup>

### 3.5 Ματαίωση Διαδικασίας

Η αναθέτουσα αρχή ματαιώνει ή δύναται να ματαιώσει εν όλω ή εν μέρει, αιτιολογημένα, τη διαδικασία ανάθεσης, για τους λόγους και υπό τους όρους του άρθρου 106 του ν. 4412/2016, μετά από γνώμη της αρμόδιας Επιτροπής του Διαγωνισμού. Επίσης, αν διαπιστωθούν σφάλματα ή παραλείψεις σε οποιοδήποτε στάδιο της διαδικασίας ανάθεσης, μπορεί, μετά από γνώμη της ως άνω Επιτροπής, να ακυρώσει μερικώς τη διαδικασία ή να αναμορφώσει ανάλογα το αποτέλεσμά της ή να αποφασίσει την επανάληψή της από το σημείο που εμφιλοχώρησε το σφάλμα ή η παράλειψη.

Ειδικότερα, η αναθέτουσα αρχή ματαιώνει τη διαδικασία σύναψης όταν αυτή αποβεί άγονη είτε λόγω μη υποβολής προσφοράς είτε λόγω απόρριψης όλων των προσφορών, καθώς και στην περίπτωση του δευτέρου εδαφίου της παρ. 7 του άρθρου 105, περί κατακύρωσης και σύναψης σύμβασης.

Επίσης μπορεί να ματαιώσει τη διαδικασία: α) λόγω παράτυπης διεξαγωγής της διαδικασίας ανάθεσης, εκτός εάν μπορεί να θεραπεύσει το σφάλμα ή την παράλειψη σύμφωνα με την παρ. 3 του άρθρου 106, β) αν οι οικονομικές και τεχνικές παράμετροι που σχετίζονται με τη διαδικασία ανάθεσης άλλαξαν ουσιωδώς και η εκτέλεση του συμβατικού αντικείμενου δεν ενδιαφέρει πλέον την αναθέτουσα αρχή ή τον φορέα για τον οποίο προορίζεται το υπό ανάθεση αντικείμενο, γ) αν λόγω ανωτέρας βίας, δεν είναι δυνατή η κανονική εκτέλεση της σύμβασης, δ) αν η επιλεγείσα προσφορά κριθεί ως μη συμφέρουσα από οικονομική άποψη, ε) στην περίπτωση των παρ. 3 και 4 του άρθρου 97, περί χρόνου ισχύος προσφορών, στ) για άλλους επιτακτικούς λόγους δημοσίου συμφέροντος, όπως ιδίως, δημόσιας υγείας ή προστασίας του περιβάλλοντος.

<sup>31</sup> Άρθρο 367Α ν. 4412/2016 όπως προστέθηκε με το άρθρο 29 ν. 5218/2025

## 4. ΟΡΟΙ ΕΚΤΕΛΕΣΗΣ ΤΗΣ ΣΥΜΒΑΣΗΣ

### 4.1 Εγγυήσεις (καλής εκτέλεσης, καλής λειτουργίας)

**4.1.1** Για την υπογραφή της σύμβασης απαιτείται η παροχή εγγύησης καλής εκτέλεσης, σύμφωνα με το άρθρο 72 παρ. 4 του ν. 4412/2016, το ύψος της οποίας ανέρχεται σε ποσοστό 4% επί της εκτιμώμενης αξίας της σύμβασης ή του τμήματος της σύμβασης και κατατίθεται μέχρι και την υπογραφή του συμφωνητικού.

Η εγγύηση καλής εκτέλεσης, προκειμένου να γίνει αποδεκτή, πρέπει να περιλαμβάνει κατ' ελάχιστον τα αναφερόμενα στην παράγραφο 2.1.5. στοιχεία της παρούσας και επιπλέον τον αριθμό και τον τίτλο της σχετικής σύμβασης. Το περιεχόμενό της είναι σύμφωνο με το υπόδειγμα που περιλαμβάνεται στο Παράρτημα VIII της Διακήρυξης και τα οριζόμενα στο άρθρο 72 του ν. 4412/2016.

Η εγγύηση καλής εκτέλεσης της σύμβασης καλύπτει συνολικά και χωρίς διακρίσεις την εφαρμογή όλων των όρων της σύμβασης και κάθε απαίτηση της αναθέτουσας αρχής έναντι του αναδόχου.

Σε περίπτωση τροποποίησης της σύμβασης κατά την παράγραφο 4.5, η οποία συνεπάγεται αύξηση της συμβατικής αξίας, ο ανάδοχος οφείλει να καταθέσει μέχρι την υπογραφή της τροποποιημένης σύμβασης, συμπληρωματική εγγύηση καλής εκτέλεσης, το ύψος της οποίας ανέρχεται σε ποσοστό 4% επί του ποσού της αύξησης της αξίας της σύμβασης.

Η εγγύηση καλής εκτέλεσης καταπίπτει υπέρ της αναθέτουσας αρχής στην περίπτωση παραβίασης, από τον ανάδοχο, των όρων της σύμβασης, όπως αυτή ειδικότερα ορίζει.

Ο χρόνος ισχύος της εγγύησης καλής εκτέλεσης πρέπει να είναι μεγαλύτερος από τον συμβατικό χρόνο παράδοσης, για διάστημα δύο(2) μηνών.

Η/Οι εγγύηση/εις καλής εκτέλεσης επιστρέφεται/ονται στο σύνολό του/ς μετά από την ποσοτική και ποιοτική παραλαβή του συνόλου του αντικειμένου της σύμβασης.

Σε περίπτωση που στο πρωτόκολλο ποιοτικής και ποσοτικής παραλαβής αναφέρονται παρατηρήσεις ή υπάρχει εκπρόθεσμη παράδοση, η επιστροφή της εγγύησης καλής εκτέλεσης γίνεται μετά από την αντιμετώπιση, σύμφωνα με όσα προβλέπονται, των παρατηρήσεων και του εκπρόθεσμου. Αν τα αγαθά είναι διαιρετά και η παράδοση γίνεται, σύμφωνα με τη σύμβαση, τμηματικά, οι εγγυήσεις καλής εκτέλεσης αποδεσμεύονται σταδιακά, κατά το ποσόν που αναλογεί στην αξία του μέρους της ποσότητας των αγαθών που παραλήφθηκε οριστικά. Για τη σταδιακή αποδέσμευσή τους απαιτείται προηγούμενη γνωμοδότηση του αρμόδιου συλλογικού οργάνου. Εάν στο πρωτόκολλο παραλαβής αναφέρονται παρατηρήσεις ή υπάρχει εκπρόθεσμη παράδοση, η παραπάνω σταδιακή αποδέσμευση γίνεται μετά από την αντιμετώπιση, σύμφωνα με όσα προβλέπονται, των παρατηρήσεων και του εκπρόθεσμου.

#### 4.1.2. Εγγύηση καλής λειτουργίας

Απαιτείται η προσκόμιση «εγγύηση καλής λειτουργίας» για την αποκατάσταση των ελαττωμάτων που ανακύπτουν ή των ζημιών που προκαλούνται από δυσλειτουργία των αγαθών κατά την περίοδο εγγύησης καλής λειτουργίας. Το ύψος της «εγγύησης καλής λειτουργίας» ορίζεται στο 2% της εκτιμώμενης αξίας της σύμβασης/τμήματος και προσαυξάνεται κατά 1% για κάθε επιπλέον έτος εγγύησης που προσφέρεται από τον υποψήφιο ανάδοχο πέραν των δύο (2) πρώτων. Η επιστροφή της ανωτέρω εγγύησης λαμβάνει χώρα μετά από την ολοκλήρωση της περιόδου εγγύησης καλής λειτουργίας, σύμφωνα και με τα οριζόμενα στην

Αρ. πρωτ. : 298/9588/29-6-2026

παράγραφο 6.6 της παρούσας. Το περιεχόμενό της είναι σύμφωνο με το υπόδειγμα που περιλαμβάνεται στο Παράρτημα VIII της Διακήρυξης και τα οριζόμενα στο άρθρο 72 του ν. 4412/2016.

## 4.2 Συμβατικό Πλαίσιο - Εφαρμοστέα Νομοθεσία

Κατά την εκτέλεση της σύμβασης εφαρμόζονται οι διατάξεις του ν. 4412/2016, οι όροι της παρούσας διακήρυξης και συμπληρωματικά ο Αστικός Κώδικας.

## 4.3 Όροι εκτέλεσης της σύμβασης

**4.3.1** Κατά την εκτέλεση της σύμβασης ο ανάδοχος τηρεί τις υποχρεώσεις στους τομείς του περιβαλλοντικού, κοινωνικοασφαλιστικού και εργατικού δικαίου, που έχουν θεσπισθεί με το δίκαιο της Ένωσης, το εθνικό δίκαιο, συλλογικές συμβάσεις ή διεθνείς διατάξεις περιβαλλοντικού, κοινωνικοασφαλιστικού και εργατικού δικαίου, οι οποίες απαριθμούνται στο Παράρτημα Χ του Προσαρτήματος Α΄.

Η τήρηση των εν λόγω υποχρεώσεων από τον ανάδοχο και τους υπεργολάβους του ελέγχεται και βεβαιώνεται από τα όργανα που επιβλέπουν την εκτέλεση της σύμβασης και τις αρμόδιες δημόσιες αρχές και υπηρεσίες που ενεργούν εντός των ορίων της ευθύνης και της αρμοδιότητάς τους.

**4.3.2** Στις συμβάσεις προμηθειών προϊόντων που εμπίπτουν στο πεδίο εφαρμογής του ν. 4819/2021, επιπλέον του όρου της παρ. 4.3.1 περιλαμβάνεται ο όρος ότι ο ανάδοχος υποχρεούται κατά την υπογραφή της σύμβασης και καθ' όλη τη διάρκεια εκτέλεσης να τηρεί τις υποχρεώσεις των παραγράφων 1, 4 και 5 του άρθρου 11 του ν. 4819/2021. Η τήρηση των υποχρεώσεων ελέγχεται από την αναθέτουσα αρχή μέσω του αρχείου δημοσιοποίησης εγγεγραμμένων παραγωγών στο Εθνικό Μητρώο Παραγωγών (ΕΜΠΑ) που τηρείται στην ηλεκτρονική σελίδα του Ε.Ο.ΑΝ. εντός της προθεσμίας της παραγράφου 4 του άρθρου 105 του ν. 4412/2016 και αποτελεί προϋπόθεση για την υπογραφή του συμφωνητικού, στο οποίο γίνεται υποχρεωτικά μνεία του αριθμού ΕΜΠΑ του υπόχρεου παραγωγού. Η μη τήρηση των υποχρεώσεων της παρούσας παραγράφου έχει τις συνέπειες της παραγράφου 7 του άρθρου 105 του ν. 4412/2016.

**4.3.3.** Ο ανάδοχος δεσμεύεται ότι :

α) σε όλα τα στάδια που προηγήθηκαν της σύμβασης δεν ενήργησε αθέμιτα, παράνομα ή καταχρηστικά και ότι θα εξακολουθήσει να μην ενεργεί κατ' αυτόν τον τρόπο κατά το στάδιο εκτέλεσης της σύμβασης,

β) ότι θα δηλώσει αμελλητί στην αναθέτουσα αρχή, από τη στιγμή που λάβει γνώση, οποιαδήποτε κατάσταση (ακόμη και ενδεχόμενη) σύγκρουσης συμφερόντων (προσωπικών, οικογενειακών, οικονομικών, πολιτικών ή άλλων κοινών συμφερόντων, συμπεριλαμβανομένων και αντικρουόμενων επαγγελματικών συμφερόντων) μεταξύ των νομίμων ή εξουσιοδοτημένων εκπροσώπων του καθώς και υπαλλήλων ή συνεργατών τους οποίους απασχολεί στην εκτέλεση της σύμβασης (π.χ. με σύμβαση υπεργολαβίας) και μελών του προσωπικού της αναθέτουσας αρχής που εμπλέκονται καθ' οιονδήποτε τρόπο στη διαδικασία εκτέλεσης της σύμβασης ή/και μπορούν να επηρεάσουν την έκβαση και τις αποφάσεις της αναθέτουσας αρχής περί την εκτέλεσή της, οποτεδήποτε και εάν η κατάσταση αυτή προκύψει κατά τη διάρκεια εκτέλεσης της σύμβασης.

Οι υποχρεώσεις και οι απαγορεύσεις της ρήτρας αυτής ισχύουν, στην περίπτωση που ο ανάδοχος είναι ένωση, για όλα τα μέλη της ένωσης, καθώς και για τους υπεργολάβους που χρησιμοποιεί. Στο συμφωνητικό περιλαμβάνεται σχετική δεσμευτική δήλωση τόσο του αναδόχου όσο και των υπεργολάβων του.

#### 4.4 Υπεργολαβία

**4.4.1.** Ο Ανάδοχος δεν απαλλάσσεται από τις συμβατικές του υποχρεώσεις και ευθύνες λόγω ανάθεσης της εκτέλεσης τμήματος/τμημάτων της σύμβασης σε υπεργολάβους. Η τήρηση των υποχρεώσεων της παρ. 2 του άρθρου 18 του ν. 4412/2016 από υπεργολάβους δεν αίρει την ευθύνη του κυρίου αναδόχου.

**4.4.2.** Κατά την υπογραφή της σύμβασης ο κύριος ανάδοχος υποχρεούται να αναφέρει στην αναθέτουσα αρχή το όνομα, τα στοιχεία επικοινωνίας και τους νόμιμους εκπροσώπους των υπεργολάβων του, οι οποίοι συμμετέχουν στην εκτέλεση αυτής, εφόσον είναι γνωστά τη συγκεκριμένη χρονική στιγμή. Επιπλέον, υποχρεούται να γνωστοποιεί στην αναθέτουσα αρχή κάθε αλλαγή των πληροφοριών αυτών, κατά τη διάρκεια της σύμβασης, καθώς και τις απαιτούμενες πληροφορίες σχετικά με κάθε νέο υπεργολάβο, τον οποίο ο κύριος ανάδοχος χρησιμοποιεί εν συνεχεία στην εν λόγω σύμβαση, προσκομίζοντας τα σχετικά συμφωνητικά/δηλώσεις συνεργασίας. Σε περίπτωση διακοπής της συνεργασίας του Αναδόχου με υπεργολάβο/ υπεργολάβους της σύμβασης, αυτός υποχρεούται σε άμεση γνωστοποίηση της διακοπής αυτής στην Αναθέτουσα Αρχή, οφείλει δε να διασφαλίσει την ομαλή εκτέλεση του τμήματος/ των τμημάτων της σύμβασης είτε από τον ίδιο, είτε από νέο υπεργολάβο τον οποίο θα γνωστοποιήσει στην αναθέτουσα αρχή κατά την ως άνω διαδικασία. .

**4.4.3.** Η αναθέτουσα αρχή επαληθεύει τη συνδρομή των λόγων αποκλεισμού για τους υπεργολάβους, όπως αυτοί περιγράφονται στην παράγραφο 2.2.3. και με τα αποδεικτικά μέσα της παραγράφου 2.2.9.2 της παρούσας, εφόσον το(α) τμήμα(τα) της σύμβασης, το(α) οποίο(α) ο ανάδοχος προτίθεται να αναθέσει υπό μορφή υπεργολαβίας σε τρίτους, υπερβαίνουν σωρευτικά το ποσοστό του τριάντα τοις εκατό (30%) της συνολικής αξίας της σύμβασης. Επιπλέον, προκειμένου να μην αθετούνται οι υποχρεώσεις της παρ. 2 του άρθρου 18 του ν. 4412/2016, δύναται να επαληθεύσει τους ως άνω λόγους και για τμήμα ή τμήματα της σύμβασης που υπολείπονται του ως άνω ποσοστού.

Όταν από την ως άνω επαλήθευση προκύπτει ότι συντρέχουν λόγοι αποκλεισμού απαιτεί ή δύναται να απαιτήσει την αντικατάστασή του, κατά τα ειδικότερα αναφερόμενα στις παρ. 5 και 6 του άρθρου 131 του ν. 4412/2016.

#### 4.5 Τροποποίηση σύμβασης κατά τη διάρκειά της

Η σύμβαση μπορεί να τροποποιείται κατά τη διάρκειά της, χωρίς να απαιτείται νέα διαδικασία σύναψης σύμβασης, μόνο σύμφωνα με τους όρους και τις προϋποθέσεις του άρθρου 132 του ν. 4412/2016 και κατόπιν γνωμοδότησης της Επιτροπής της περ. β της παρ. 11 του άρθρου 221 του ν. 4412/2016.

Μετά τη λύση της σύμβασης λόγω της έκπτωσης του αναδόχου, σύμφωνα με το άρθρο 203 του ν. 4412/2016 και την παράγραφο 5.2. της παρούσας, όπως και σε περίπτωση καταγγελίας για όλους λόγους της παραγράφου 4.6, πλην αυτού της περ. (α), η αναθέτουσα αρχή δύναται να προσκαλέσει τον επόμενο, κατά σειρά κατάταξης οικονομικό φορέα που συμμετέχει στην παρούσα διαδικασία ανάθεσης της συγκεκριμένης σύμβασης και να του προτείνει να αναλάβει το ανεκτέλεστο αντικείμενο της σύμβασης, με τους ίδιους όρους και προϋποθέσεις και σε τίμημα που δεν θα υπερβαίνει την προσφορά που αυτός είχε υποβάλει (ρήτρα υποκατάστασης). Η σύμβαση συνάπτεται εφόσον εντός της τεθείσας προθεσμίας περιέλθει στην αναθέτουσα αρχή έγγραφη και ανεπιφύλακτη αποδοχή της. Η άπρακτη πάροδος της προθεσμίας θεωρείται ως απόρριψη της πρότασης.

Αρ. πρωτ. : 298/9588/29-6-2026

#### **4.6 Δικαίωμα μονομερούς λύσης της σύμβασης**

**4.6.1.** Η αναθέτουσα αρχή μπορεί, με τις προϋποθέσεις που ορίζουν οι κείμενες διατάξεις, να καταγγείλει τη σύμβαση κατά τη διάρκεια της εκτέλεσής της, εφόσον:

α) η σύμβαση υποστεί ουσιώδη τροποποίηση, κατά την έννοια της παρ. 4 του άρθρου 132 του ν. 4412/2016, που θα απαιτούσε νέα διαδικασία σύναψης σύμβασης

β) ο ανάδοχος, κατά το χρόνο της ανάθεσης της σύμβασης, τελούσε σε μια από τις καταστάσεις που αναφέρονται στην παράγραφο 2.2.3.1 και, ως εκ τούτου, θα έπρεπε να έχει αποκλειστεί από τη διαδικασία σύναψης της σύμβασης,

γ) η σύμβαση δεν έπρεπε να ανατεθεί στον ανάδοχο λόγω σοβαρής παραβίασης των υποχρεώσεων που υπέχει από τις Συνθήκες και την Οδηγία 2014/24/ΕΕ, η οποία έχει αναγνωριστεί με απόφαση του Δικαστηρίου της Ένωσης στο πλαίσιο διαδικασίας δυνάμει του άρθρου 258 της ΣΛΕΕ.

δ) ο ανάδοχος καταδικαστεί αμετάκλητα, κατά τη διάρκεια εκτέλεσης της σύμβασης, για ένα από τα αδικήματα που αναφέρονται στην παρ. 2.2.3.1 της παρούσας,

ε) ο ανάδοχος πτωχεύσει ή υπαχθεί σε διαδικασία ειδικής εκκαθάρισης ή τεθεί υπό αναγκαστική διαχείριση από εκκαθαριστή ή από το δικαστήριο ή υπαχθεί σε διαδικασία πτωχευτικού συμβιβασμού ή αναστείλει τις επιχειρηματικές του δραστηριότητες ή υπαχθεί σε διαδικασία εξυγίανσης και δεν τηρεί τους όρους αυτής ή εάν βρεθεί σε οποιαδήποτε ανάλογη κατάσταση, προκύπτουσα από παρόμοια διαδικασία, προβλεπόμενη σε εθνικές διατάξεις νόμου.

Η αναθέτουσα αρχή μπορεί να μην καταγγείλει τη σύμβαση, υπό την προϋπόθεση ότι ο ανάδοχος ο οποίος θα βρεθεί σε μία εκ των καταστάσεων που αναφέρονται στην περίπτωση αυτή αποδεικνύει ότι είναι σε θέση να εκτελέσει τη σύμβαση, λαμβάνοντας υπόψη τις ισχύουσες διατάξεις και τα μέτρα για τη συνέχιση της επιχειρηματικής του λειτουργίας.

στ) ο ανάδοχος παραβεί αποδεδειγμένα τις υποχρεώσεις του που απορρέουν από την δέσμευση ακεραιότητας της παρ. 4.3.3. της παρούσας.

## 5. ΕΙΔΙΚΟΙ ΟΡΟΙ ΕΚΤΕΛΕΣΗΣ ΤΗΣ ΣΥΜΒΑΣΗΣ

### 5.1 Τρόπος πληρωμής

**5.1.1.** Η πληρωμή του αναδόχου θα πραγματοποιηθεί τμηματικά και θα συνδέεται με την οριστική παραλαβή των επιμέρους Παραδοτέων από την Επιτροπή Παρακολούθησης και Παραλαβής του Έργου και συνολικά ως ακολούθως:

- Η πρώτη δόση καταβάλλεται μετά την ποσοτική και ποιοτική παραλαβή των Δράσεων 8, 18, 14, 31 και των συμβατικών τιμημάτων τους.
- Η δεύτερη δόση καταβάλλεται μετά την ποσοτική και ποιοτική παραλαβή της Δράσης 4 και του συμβατικού της τιμήματος.
- Η τρίτη δόση καταβάλλεται μετά την ποσοτική και ποιοτική παραλαβή της Δράσης 26 και του συμβατικού της τιμήματος.
- Η τέταρτη δόση καταβάλλεται μετά την ποσοτική και ποιοτική παραλαβή των Δράσεων 9, 27, 28 και των συμβατικών τιμημάτων τους.

Η πληρωμή του συμβατικού τιμήματος θα γίνεται με την προσκόμιση των νομίμων παραστατικών και δικαιολογητικών που προβλέπονται από τις διατάξεις του άρθρου 200 παρ. 4 του ν. 4412/2016, καθώς και κάθε άλλου δικαιολογητικού που τυχόν ήθελε ζητηθεί από τις αρμόδιες υπηρεσίες που διενεργούν τον έλεγχο και την πληρωμή.

**5.1.2.** Τον Ανάδοχο βαρύνουν οι υπέρ τρίτων κρατήσεις, ως και κάθε άλλη επιβάρυνση, σύμφωνα με την κείμενη νομοθεσία, μη συμπεριλαμβανομένου Φ.Π.Α., για την παράδοση του υλικού στον τόπο και με τον τρόπο που προβλέπεται στα έγγραφα της σύμβασης. Ιδίως βαρύνεται με τις ακόλουθες κρατήσεις:

α) Κράτηση 0,10%, η οποία υπολογίζεται επί της αξίας κάθε πληρωμής προ φόρων και κρατήσεων της αρχικής, καθώς και κάθε συμπληρωματικής σύμβασης υπέρ της Ενιαίας Αρχής Δημοσίων Συμβάσεων (άρθρο 7 του Ν. 4912/2022, όπως ισχύει),

β) Κράτηση ύψους 0,02% υπέρ της ανάπτυξης και συντήρησης του ΟΠΣ ΕΣΗΔΗΣ, η οποία υπολογίζεται επί της αξίας, εκτός ΦΠΑ, της αρχικής, καθώς και κάθε συμπληρωματικής σύμβασης. Το ποσό αυτό παρακρατείται σε κάθε πληρωμή από την Αναθέτουσα Αρχή στο όνομα και για λογαριασμό του Υπουργείου Ψηφιακής Διακυβέρνησης, σύμφωνα με την παρ. 6 του άρθρου 36 του Ν. 4412/2016. **Μέχρι την έκδοση της κοινής απόφασης της παρ. 6 του άρθρου 36 του ν. 4412/2016, η ως άνω κράτηση δεν επιβάλλεται**

Με κάθε πληρωμή θα γίνεται η προβλεπόμενη από την κείμενη νομοθεσία παρακράτηση φόρου εισοδήματος αξίας 4% επί του καθαρού ποσού.

**5.1.3.** Ο ανάδοχος συμπληρώνει στο πεδίο ΒΤ-11: Στοιχείο αναφοράς αγαθού του Εθνικού Μορφότυπου Ηλεκτρονικού Τιμολογίου<sup>32</sup>: **Κωδικοποιημένος Ενάριθμος:**

<sup>32</sup> Πρβλ. Απόφαση αριθμ. 63446/2021(Β' 2338/02.06.2021)Υπουργών Οικονομικών – Ανάπτυξης και Επενδύσεων – Επικρατείας «Καθορισμός Εθνικού Μορφότυπου ηλεκτρονικού τιμολογίου στο πλαίσιο των Δημοσίων Συμβάσεων», άρθρο 3 παρ.2, πεδίο «ΒΤ-11: Στοιχείο αναφοράς αγαθού / υπηρεσίας / μελέτης / έργου»

## 5.2 Κήρυξη οικονομικού φορέα έκπτωτου - Κυρώσεις

**5.2.1.** Ο ανάδοχος κηρύσσεται υποχρεωτικά έκπτωτος από τη σύμβαση και από κάθε δικαίωμα που απορρέει από αυτήν, με απόφαση της αναθέτουσας αρχής, ύστερα από γνωμοδότηση του αρμόδιου συλλογικού οργάνου (Επιτροπή Παρακολούθησης και Παραλαβής):

α) στην περίπτωση της παρ. 7 του άρθρου 105 περί κατακύρωσης και σύναψης σύμβασης,

β) στην περίπτωση που δεν εκπληρώσει τις υποχρεώσεις του που απορρέουν από τη σύμβαση ή/και δεν συμμορφωθεί με τις σχετικές γραπτές εντολές της υπηρεσίας, που είναι σύμφωνες με τη σύμβαση ή τις κείμενες διατάξεις, εντός του συμφωνημένου χρόνου εκτέλεσης της σύμβασης,

γ) εφόσον δεν παραδώσει ή δεν αντικαταστήσει τα συμβατικά αγαθά ή δεν επισκευάσει ή δεν συντηρήσει αυτά μέσα στον συμβατικό χρόνο ή στον χρόνο παράτασης που του δόθηκε, σύμφωνα με όσα προβλέπονται στο άρθρο 206 του ν. 4412/2016, με την επιφύλαξη της επόμενης παραγράφου.

Στην περίπτωση συνδρομής λόγου έκπτωσης του αναδόχου από σύμβαση κατά την ως άνω περίπτωση γ, η αναθέτουσα αρχή κοινοποιεί στον ανάδοχο ειδική όχληση, η οποία μνημονεύει τις διατάξεις του άρθρου 203 του ν. 4412/201633 και περιλαμβάνει συγκεκριμένη περιγραφή των ενεργειών στις οποίες οφείλει να προβεί ο ανάδοχος, προκειμένου να συμμορφωθεί, μέσα σε προθεσμία 20 ημερών από την κοινοποίηση της ανωτέρω όχλησης. Αν η προθεσμία που τεθεί με την ειδική όχληση, παρέλθει, χωρίς ο ανάδοχος να συμμορφωθεί, κηρύσσεται έκπτωτος μέσα σε προθεσμία τριάντα (30) ημερών από την άπρακτη πάροδο της προθεσμίας συμμόρφωσης, με απόφαση της αναθέτουσας αρχής.

Ο ανάδοχος δεν κηρύσσεται έκπτωτος για λόγους που ανάγονται σε υπαιτιότητα του φορέα εκτέλεσης της σύμβασης ή αν συντρέχουν λόγοι ανωτέρας βίας.

Στον οικονομικό φορέα, που κηρύσσεται έκπτωτος από τη σύμβαση, επιβάλλονται, με απόφαση του αποφαινόμενου οργάνου, ύστερα από γνωμοδότηση του αρμόδιου οργάνου, το οποίο υποχρεωτικά καλεί τον ενδιαφερόμενο προς παροχή εξηγήσεων, αθροιστικά οι παρακάτω κυρώσεις:

α) ολική κατάπτωση της εγγύησης συμμετοχής ή καλής εκτέλεσης της σύμβασης κατά περίπτωση,

β) Καταλογισμός του διαφέροντος, που προκύπτει εις βάρος της αναθέτουσας αρχής, εφόσον αυτή προμηθευτεί τα αγαθά, που δεν προσκομίστηκαν προσηκόντως από τον έκπτωτο οικονομικό φορέα, αναθέτοντας το ανεκτέλεστο αντικείμενο της σύμβασης στον επόμενο κατά σειρά κατάταξης οικονομικό φορέα που είχε λάβει μέρος στη διαδικασία ανάθεσης της σύμβασης. Αν ο οικονομικός φορέας του προηγούμενου εδαφίου δεν αποδεχθεί την ανάθεση της σύμβασης, η αναθέτουσα αρχή μπορεί να προμηθευτεί τα αγαθά, που δεν προσκομίστηκαν προσηκόντως από τον έκπτωτο οικονομικό φορέα, από τρίτο οικονομικό φορέα είτε με διενέργεια νέας διαδικασίας ανάθεσης σύμβασης είτε με προσφυγή στη διαδικασία διαπραγμάτευσης, χωρίς προηγούμενη δημοσίευση, εφόσον συντρέχουν οι προϋποθέσεις του άρθρου 32 του ν. 4412/2016. Το διαφέρον υπολογίζεται με τον ακόλουθο τύπο:

$\Delta = (\text{TKT} - \text{TKE}) \times \Pi \text{ Όπου: } \Delta = \text{Διαφέρον που θα προκύψει εις βάρος της αναθέτουσας αρχής, εφόσον αυτή προμηθευτεί τα αγαθά που δεν προσκομίστηκαν προσηκόντως από τον έκπτωτο οικονομικό φορέα, σύμφωνα με τα ανωτέρω αναφερόμενα. Το διαφέρον λαμβάνει θετικές τιμές, αλλιώς θεωρείται ίσο με μηδέν.}$

ΚΑΤΑΧΩΡΙΣΤΕΟ ΣΤΟ ΚΗΔΜΗΣ

ΑΝΑΡΤΗΤΕΑ ΣΤΗ ΔΙΑΥΓΕΙΑ

Αρ. πρωτ. : 298/9588/29-6-2026

TKT = Τιμή κατακύρωσης της προμήθειας των αγαθών, που δεν προσκομίστηκαν προσηκόντως από τον έκπτωτο οικονομικό φορέα στον νέο ανάδοχο.

TKE = Τιμή κατακύρωσης της προμήθειας των αγαθών, που δεν προσκομίστηκαν προσηκόντως από τον έκπτωτο οικονομικό φορέα, σύμφωνα με τη σύμβαση από την οποία κηρύχθηκε έκπτωτος ο οικονομικός φορέας.

Π = Συντελεστής προσαύξησης προσδιορισμού της έμμεσης ζημίας που προκαλείται στην αναθέτουσα αρχή από την έκπτωση του αναδόχου ο οποίος λαμβάνει την τιμή 1,01.

Ο καταλογισμός του διαφέροντος επιβάλλεται στον έκπτωτο οικονομικό φορέα με απόφαση της αναθέτουσας αρχής, που εκδίδεται σε αποκλειστική προθεσμία δεκαοκτώ (18) μηνών μετά την έκδοση και την κοινοποίηση της απόφασης κήρυξης εκπτώτου, και εφόσον κατακυρωθεί η προμήθεια των αγαθών που δεν προσκομίστηκαν προσηκόντως από τον έκπτωτο οικονομικό φορέα σε τρίτο οικονομικό φορέα. Για την είσπραξη του διαφέροντος από τον έκπτωτο οικονομικό φορέα μπορεί να εφαρμόζεται η διαδικασία του Κώδικα Είσπραξης Δημόσιων Εσόδων. Το διαφέρον εισπράττεται υπέρ της αναθέτουσας αρχής.

γ) Επιπλέον, μπορεί να επιβληθεί προσωρινός αποκλεισμός του αναδόχου από το σύνολο των συμβάσεων προμηθειών ή υπηρεσιών των φορέων που εμπίπτουν στις διατάξεις του ν. 4412/2016 κατά τα ειδικότερα προβλεπόμενα στο άρθρο 74 του ως άνω νόμου, περί αποκλεισμού οικονομικού φορέα από δημόσιες συμβάσεις.

**5.2.2.** Αν το αγαθό φορτωθεί - παραδοθεί ή αντικατασταθεί μετά τη λήξη του συμβατικού χρόνου και μέχρι λήξης του χρόνου της παράτασης που χορηγήθηκε, σύμφωνα με το άρθρο 206 του Ν.4412/16, επιβάλλεται πρόστιμο πέντε τοις εκατό (5%) επί της συμβατικής αξίας της ποσότητας που παραδόθηκε εκπρόθεσμα.

Το παραπάνω πρόστιμο υπολογίζεται επί της συμβατικής αξίας των εκπρόθεσμα παραδοθέντων αγαθών, χωρίς ΦΠΑ. Εάν τα αγαθά που παραδόθηκαν εκπρόθεσμα επηρεάζουν τη χρησιμοποίηση των αγαθών που παραδόθηκαν εμπρόθεσμα, το πρόστιμο υπολογίζεται επί της συμβατικής αξίας της συνολικής ποσότητας αυτών.

Κατά τον υπολογισμό του χρονικού διαστήματος της καθυστέρησης για φόρτωση- παράδοση ή αντικατάσταση των αγαθών, με απόφαση του αποφαινομένου οργάνου, ύστερα από γνωμοδότηση του αρμοδίου οργάνου, δεν λαμβάνεται υπόψη ο χρόνος που παρήλθε πέραν του εύλογου, κατά τα διάφορα στάδια των διαδικασιών, για το οποίο δεν ευθύνεται ο ανάδοχος και παρατείνεται, αντίστοιχα, ο χρόνος φόρτωσης - παράδοσης.

Η είσπραξη του προστίμου γίνεται με παρακράτηση από το ποσό πληρωμής του αναδόχου ή, σε περίπτωση ανεπάρκειας ή έλλειψης αυτού, με ισόποση κατάπτωση της εγγύησης καλής εκτέλεσης αντίστοιχα, εφόσον ο ανάδοχος δεν καταθέσει το απαιτούμενο ποσό.

Σε περίπτωση ένωσης οικονομικών φορέων, το πρόστιμο και οι τόκοι επιβάλλονται αναλόγως σε όλα τα μέλη της ένωσης.

### **5.3 Διοικητικές προσφυγές κατά τη διαδικασία εκτέλεσης των συμβάσεων**

Ο ανάδοχος μπορεί κατά των αποφάσεων που επιβάλλουν σε βάρος του κυρώσεις, δυνάμει των όρων των άρθρων 5.2 (Κήρυξη οικονομικού φορέα εκπτώτου - Κυρώσεις), 6.1. (Χρόνος παράδοσης αγαθών), 6.4. (Απόρριψη συμβατικών αγαθών – αντικατάσταση), καθώς και κατ' εφαρμογή των συμβατικών όρων να

Αρ. πρωτ. : 298/9588/29-6-2026

ασκήσει προσφυγή για λόγους νομιμότητας και ουσίας ενώπιον του φορέα που εκτελεί τη σύμβαση μέσα σε ανατρεπτική προθεσμία (30) ημερών από την ημερομηνία της κοινοποίησης ή της πλήρους γνώσης της σχετικής απόφασης. Η εμπρόθεσμη άσκηση της προσφυγής αναστέλλει τις επιβαλλόμενες κυρώσεις. Επί της προσφυγής αποφασίζει το αρμοδίως αποφαινόμενο όργανο, ύστερα από γνωμοδότηση του προβλεπόμενου στο τελευταίο εδάφιο της περίπτωσης β' της παραγράφου 11 του άρθρου 221 του ν.4412/2016 οργάνου, εντός προθεσμίας τριάντα (30) ημερών από την άσκησή της, άλλως θεωρείται ως σιωπηρώς απορριφθείσα. Κατά της απόφασης αυτής δεν χωρεί η άσκηση άλλης οποιασδήποτε φύσης διοικητικής προσφυγής. Αν κατά της απόφασης που επιβάλλει κυρώσεις δεν ασκηθεί εμπρόθεσμα η προσφυγή ή αν απορριφθεί αυτή από το αποφαινόμενο αρμοδίως όργανο, η απόφαση καθίσταται οριστική. Αν ασκηθεί εμπρόθεσμα προσφυγή, αναστέλλονται οι συνέπειες της απόφασης μέχρι αυτή να οριστικοποιηθεί.

#### **5.4 Δικαστική επίλυση διαφορών**

Κάθε διαφορά μεταξύ των συμβαλλόμενων μερών που προκύπτει από τις συμβάσεις που συνάπτονται στο πλαίσιο της παρούσας διακήρυξης, επιλύεται με την άσκηση προσφυγής ή αγωγής στο Διοικητικό Εφετείο της Περιφέρειας, στην οποία εκτελείται εκάστη σύμβαση, κατά τα ειδικότερα οριζόμενα στις παρ. 1 έως και 6 του άρθρου 205Α του ν. 4412/2016. Πριν από την άσκηση της προσφυγής στο Διοικητικό Εφετείο προηγείται υποχρεωτικά η τήρηση της ενδικοφανούς διαδικασίας που προβλέπεται στο άρθρο 205 του ν. 4412/2016 και την παράγραφο 5.3 της παρούσας, διαφορετικά η προσφυγή απορρίπτεται ως απαράδεκτη. Αν ο ανάδοχος της σύμβασης είναι κοινοπραξία, η προσφυγή ασκείται είτε από την ίδια είτε από όλα τα μέλη της. Δεν απαιτείται η τήρηση ενδικοφανούς διαδικασίας αν ασκείται από τον ενδιαφερόμενο αγωγή, στο δικόγραφο της οποίας δεν σωρεύεται αίτημα ακύρωσης ή τροποποίησης διοικητικής πράξης ή παράλειψης.

## 6. ΧΡΟΝΟΣ ΚΑΙ ΤΡΟΠΟΣ ΕΚΤΕΛΕΣΗΣ

### 6.1 Χρόνος παράδοσης αγαθών

**6.1.1.** Ο ανάδοχος υποχρεούται να παραδώσει τα αγαθά για κάθε τμήμα στο ίδιο χρονικό διάστημα όπως αυτό ορίζεται στην υπ. αριθμ 5351/06-04-2026 τεχνική μελέτη (Παράρτημα Ι της Διακήρυξης).

Ο συμβατικός χρόνος παράδοσης των υλικών μπορεί να παρατείνεται, πριν από τη λήξη του αρχικού συμβατικού χρόνου παράδοσης, υπό τις ακόλουθες σωρευτικές προϋποθέσεις: α) τηρούνται οι όροι του άρθρου 132 περί τροποποίησης συμβάσεων κατά τη διάρκειά τους, β) έχει εκδοθεί αιτιολογημένη απόφαση του αρμόδιου αποφαινόμενου οργάνου της αναθέτουσας αρχής μετά από γνωμοδότηση αρμόδιου συλλογικού οργάνου, είτε με πρωτοβουλία της αναθέτουσας αρχής και εφόσον συμφωνεί ο ανάδοχος, είτε ύστερα από σχετικό αίτημα του αναδόχου, το οποίο υποβάλλεται υποχρεωτικά πριν από τη λήξη του συμβατικού χρόνου, γ) το χρονικό διάστημα της παράτασης είναι ίσο ή μικρότερο από τον αρχικό συμβατικό χρόνο παράδοσης. Στην περίπτωση παράτασης του συμβατικού χρόνου παράδοσης, ο χρόνος παράτασης δεν συνυπολογίζεται στον συμβατικό χρόνο παράδοσης<sup>34</sup>.

Στην περίπτωση παράτασης του συμβατικού χρόνου παράδοσης έπειτα από αίτημα του αναδόχου, επιβάλλονται οι κυρώσεις που προβλέπονται στην παράγραφο 5.2.2 της παρούσης.

Με αιτιολογημένη απόφαση του αρμόδιου αποφαινόμενου οργάνου, η οποία εκδίδεται ύστερα από γνωμοδότηση του οργάνου της περ. β' της παρ. 11 του άρθρου 221 του ν. 4412/2016, ο συμβατικός χρόνος φόρτωσης παράδοσης των αγαθών μπορεί να μετατίθεται. Μετάθεση επιτρέπεται μόνο όταν συντρέχουν λόγοι ανωτέρας βίας ή άλλοι ιδιαιτέρως σοβαροί λόγοι, που καθιστούν αντικειμενικώς αδύνατη την εμπρόθεσμη παράδοση των συμβατικών ειδών. Στις περιπτώσεις μετάθεσης του συμβατικού χρόνου φόρτωσης παράδοσης δεν επιβάλλονται κυρώσεις.

**6.1.2.** Εάν λήξει ο συμβατικός χρόνος παράδοσης, χωρίς να υποβληθεί εγκαίρως αίτημα παράτασης ή, εάν λήξει ο παραταθείς, κατά τα ανωτέρω, χρόνος, χωρίς να παραδοθούν τα αγαθά, ο ανάδοχος κηρύσσεται έκπτωτος.

**6.1.3.** Ο ανάδοχος υποχρεούται να ειδοποιεί την υπηρεσία που εκτελεί την προμήθεια, την αποθήκη υποδοχής των αγαθών και την επιτροπή παραλαβής, για την ημερομηνία που προτίθεται να παραδώσει τα αγαθά, τουλάχιστον πέντε (5) εργάσιμες ημέρες νωρίτερα.

Μετά από κάθε προσκόμιση αγαθού στην αποθήκη υποδοχής αυτών, ο ανάδοχος υποχρεούται να υποβάλει στην υπηρεσία αποδεικτικό, θεωρημένο από τον υπεύθυνο της αποθήκης, στο οποίο αναφέρεται η ημερομηνία προσκόμισης, το αγαθό, η ποσότητα και ο αριθμός της σύμβασης σε εκτέλεση της οποίας προσκομίστηκε.

### 6.2 Παραλαβή αγαθών - Χρόνος και τρόπος παραλαβής αγαθών

**6.2.1.** Η παραλαβή των αγαθών γίνεται από επιτροπές, πρωτοβάθμιες ή και δευτεροβάθμιες, που συγκροτούνται σύμφωνα με την παρ. 11 περ. β του άρθρου 221 του Ν.4412/16<sup>35</sup> σύμφωνα με τα οριζόμενα

<sup>34</sup> Παρ. 1 και 2 άρθρου 206

<sup>35</sup> Άρθρο 221 παρ. 11 β) του ν. 4412/2016: "Για την παρακολούθηση και την παραλαβή της σύμβασης προμήθειας συγκροτείται τριμελής ή πενταμελής Επιτροπή παρακολούθησης και παραλαβής με απόφαση του αρμόδιου αποφαινόμενου οργάνου. Το όργανο αυτό εισηγείται για όλα τα θέματα παραλαβής του φυσικού αντικείμενου της σύμβασης, προβαίνοντας, σε μακροσκοπικούς, λειτουργικούς ή και επιχειρησιακούς ελέγχους του προς παραλαβή αντικείμενου της σύμβασης, εφόσον

Αρ. πρωτ. : 298/9588/29-6-2026

στο άρθρο 208 του ως άνω νόμου και το Παράρτημα Ι της παρούσας. Κατά την διαδικασία παραλαβής των υλικών διενεργείται ποσοτικός και ποιοτικός έλεγχος και εφόσον το επιθυμεί μπορεί να παραστεί και ο προμηθευτής. Ο ποιοτικός έλεγχος των αγαθών γίνεται με πρακτική δοκιμασία και εξέταση της λειτουργικότητας τους.

Το κόστος της διενέργειας των ελέγχων βαρύνει τον ανάδοχο.

Η επιτροπή παραλαβής, μετά τους προβλεπόμενους ελέγχους συντάσσει πρωτόκολλα (μακροσκοπικό – οριστικό- παραλαβής του αγαθού με παρατηρήσεις –απόρριψης των αγαθών) σύμφωνα με την παρ.3 του άρθρου 208 του ν. 4412/16.

Τα πρωτόκολλα που συντάσσονται από τις επιτροπές (πρωτοβάθμιες – δευτεροβάθμιες) κοινοποιούνται υποχρεωτικά και στους αναδόχους.

Αγαθά που απορρίφθηκαν ή κρίθηκαν παραληπτά με έκπτωση επί της συμβατικής τιμής, με βάση τους ελέγχους που πραγματοποίησε η πρωτοβάθμια επιτροπή παραλαβής, μπορούν να παραπέμπονται για επανεξέταση σε δευτεροβάθμια επιτροπή παραλαβής ύστερα από αίτημα του αναδόχου ή αυτεπάγγελτα σύμφωνα με την παρ. 5 του άρθρου 208 του ν.4412/16. Τα έξοδα βαρύνουν σε κάθε περίπτωση τον ανάδοχο.

Επίσης, εάν ο τελευταίος διαφωνεί με τα αποτελέσματα των εργαστηριακών εξετάσεων που διενεργήθηκαν από πρωτοβάθμιες ή δευτεροβάθμιες επιτροπές παραλαβής μπορεί να ζητήσει εγγράφως εξέταση κατ'έφεση των οικείων αντιδειγμάτων, μέσα σε ανατρεπτική προθεσμία είκοσι (20) ημερών από την γνωστοποίηση σε αυτόν των αποτελεσμάτων της αρχικής εξέτασης, με τον τρόπο που περιγράφεται στην παρ. 8 του άρθρου 208 του Ν.4412/16.

Το αποτέλεσμα της κατ'έφεση εξέτασης είναι υποχρεωτικό και τελεσίδικο και για τα δύο μέρη.

Ο ανάδοχος δεν μπορεί να ζητήσει παραπομπή σε δευτεροβάθμια επιτροπή παραλαβής μετά τα αποτελέσματα της κατ'έφεση εξέτασης.

**6.2.2.** Η παραλαβή των υλικών και η έκδοση των σχετικών πρωτοκόλλων παραλαβής πραγματοποιείται μέσα στους καθοριζόμενους χρόνους που αναφέρονται στην με αρ. 5351/06-04-2026 τεχνική μελέτη (Παράρτημα Ι της Διακήρυξης) και στα έγγραφα της σύμβασης.

Αν η παραλαβή των αγαθών και η σύνταξη του σχετικού πρωτοκόλλου δεν πραγματοποιηθεί από την επιτροπή παρακολούθησης και παραλαβής μέσα στον οριζόμενο από τη σύμβαση χρόνο, θεωρείται ότι η παραλαβή συντελέστηκε αυτοδίκαια, με κάθε επιφύλαξη των δικαιωμάτων του Δημοσίου και εκδίδεται προς τούτο σχετική απόφαση του αρμοδίου αποφαινομένου οργάνου, με βάση μόνο το θεωρημένο από την υπηρεσία που παραλαμβάνει τα αγαθά αποδεικτικό προσκόμισης τούτων, σύμφωνα δε με την απόφαση αυτή η αποθήκη του φορέα εκδίδει δελτίο εισαγωγής του υλικού και εγγραφής του στα βιβλία της, προκειμένου να πραγματοποιηθεί η πληρωμή του αναδόχου.

Ανεξάρτητα από την, κατά τα ανωτέρω, αυτοδίκαιη παραλαβή και την πληρωμή του αναδόχου, πραγματοποιούνται οι προβλεπόμενοι από την σύμβαση έλεγχοι από επιτροπή που συγκροτείται με

---

προβλέπεται από τη σύμβαση ή κρίνεται αναγκαίο, συντάσσει τα σχετικά πρωτόκολλα, παρακολουθεί και ελέγχει την προσήκουσα εκτέλεση όλων των όρων της σύμβασης και την εκπλήρωση των υποχρεώσεων του αναδόχου και εισηγείται τη λήψη των επιβεβλημένων μέτρων λόγω μη τήρησης των ως άνω όρων. Με απόφαση του αρμόδιου αποφαινομένου οργάνου μπορεί να συγκροτείται δευτεροβάθμια επιτροπή παρακολούθησης και παραλαβής με τις παραπάνω αρμοδιότητες”

Αρ. πρωτ. : 298/9588/29-6-2026

απόφαση του αρμοδίου αποφαινομένου οργάνου, στην οποία δεν μπορεί να συμμετέχουν ο πρόεδρος και τα μέλη της επιτροπής που δεν πραγματοποίησε την παραλαβή στον προβλεπόμενο από την σύμβαση χρόνο. Η παραπάνω επιτροπή παραλαβής προβαίνει σε όλες τις διαδικασίες παραλαβής που προβλέπονται από την ως άνω παράγραφο 1 και το άρθρο 208 του ν. 4412/2016 και συντάσσει τα σχετικά πρωτόκολλα. Οι εγγυητικές επιστολές καλής εκτέλεσης δεν επιστρέφονται πριν από την ολοκλήρωση όλων των προβλεπομένων από τη σύμβαση ελέγχων και τη σύνταξη των σχετικών πρωτοκόλλων.<sup>36</sup>

### **6.3 Ειδικοί όροι ναύλωσης – ασφάλισης - ανακοίνωσης φόρτωσης και ποιοτικού ελέγχου στο εξωτερικό**

*Δεν προβλέπονται*

### **6.4 Απόρριψη συμβατικών αγαθών – Αντικατάσταση**

**6.4.1.** Σε περίπτωση οριστικής απόρριψης ολόκληρης ή μέρους της συμβατικής ποσότητας των αγαθών, με απόφαση του αποφαινομένου οργάνου ύστερα από γνωμοδότηση του αρμόδιου οργάνου, μπορεί να εγκρίνεται αντικατάστασή της με άλλη, που να είναι σύμφωνη με τους όρους της σύμβασης, μέσα σε τακτική προθεσμία που ορίζεται από την απόφαση αυτή.

**6.4.2.** Αν η αντικατάσταση γίνεται μετά τη λήξη του συμβατικού χρόνου, η προθεσμία που ορίζεται για την αντικατάσταση δεν μπορεί να είναι μεγαλύτερη του 1/2 του συνολικού συμβατικού χρόνου, ο δε ανάδοχος θεωρείται ως εκπρόθεσμος και υπόκειται σε κυρώσεις λόγω εκπρόθεσμης παράδοσης. Αν ο ανάδοχος δεν αντικαταστήσει τα αγαθά που απορρίφθηκαν μέσα στην προθεσμία που του τάχθηκε και εφόσον έχει λήξει ο συμβατικός χρόνος, κηρύσσεται έκπτωτος και υπόκειται στις προβλεπόμενες κυρώσεις.

**6.4.3.** Η επιστροφή των αγαθών που απορρίφθηκαν γίνεται σύμφωνα με τα προβλεπόμενα στις παρ. 2 και 3 του άρθρου 213 του ν. 4412/2016.

### **6.5 Δείγματα – Δειγματοληψία – Εργαστηριακές εξετάσεις**

*Δεν προβλέπεται*

### **6.6 Εγγυημένη λειτουργία προμήθειας<sup>37</sup>**

Ο χρόνος εγγύησης για την καλή λειτουργία ή διατήρηση της κάθε προμήθειας ορίζεται σε τουλάχιστον δύο(2) έτη από την ημερομηνία παραλαβής της από την αρμόδια επιτροπή. Ως ημερομηνία παραλαβής ορίζεται η ημερομηνία πρωτοκόλλου οριστικής και ποσοτικής παραλαβής της κάθε δράσης/ εφαρμογής. Κατά την περίοδο της εγγυημένης λειτουργίας, ο ανάδοχος ευθύνεται για την καλή λειτουργία του αντικειμένου της προμήθειας. Επίσης, οφείλει κατά το χρόνο της εγγυημένης λειτουργίας να προβαίνει στην προβλεπόμενη συντήρηση και να αποκαταστήσει οποιαδήποτε βλάβη με τρόπο και σε χρόνο που περιγράφεται στις τεχνικές προδιαγραφές και στα λοιπά τεύχη της σύμβασης.

Για την παρακολούθηση της εκπλήρωσης των συμβατικών υποχρεώσεων του αναδόχου η επιτροπή παρακολούθησης και παραλαβής ή η ειδική επιτροπή που ορίζεται για τον σκοπό αυτόν από την

<sup>36</sup> Στο άρθρο αυτό η Α.Α. μπορεί να χρησιμοποιήσει μεταβατικά τις οδηγίες που δίνονται στην ΥΑ Π1/2489/6.09.1995 (Β' 764), η οποία δεν έχει καταργηθεί.

<sup>37</sup> Άρθρο 215 του ν. 4412/2016

Αρ. πρωτ. : 298/9588/29-6-2026

αναθέτουσα αρχή<sup>38</sup> προβαίνει στον απαιτούμενο έλεγχο της συμμόρφωσης του αναδόχου στα προβλεπόμενα στην σύμβαση για την εγγυημένη λειτουργία καθ' όλον τον χρόνο ισχύος της τηρώντας σχετικά πρακτικά. Σε περίπτωση μη συμμόρφωσης του αναδόχου προς τις συμβατικές του υποχρεώσεις, επιτροπή εισηγείται στο αποφαινόμενο όργανο της σύμβασης την έκπτωση του αναδόχου.

Μέσα σε ένα (1) μήνα από την λήξη του προβλεπόμενου χρόνου της εγγυημένης λειτουργίας η ως άνω επιτροπή συντάσσει σχετικό πρωτόκολλο παραλαβής της εγγυημένης λειτουργίας, στο οποίο αποφαινεται για την συμμόρφωση του αναδόχου στις απαιτήσεις της σύμβασης. Σε περίπτωση μη συμμόρφωσης, ολικής ή μερικής, του αναδόχου, το συλλογικό όργανο μπορεί να προτείνει την κατάπτωση της εγγυήσεως καλής λειτουργίας που προβλέπεται στο άρθρο 72 του ν. 4412/2016 περί εγγυήσεων και στην παράγραφο 4.1.2 της παρούσας. Το πρωτόκολλο εγκρίνεται από το αρμόδιο αποφαινόμενο όργανο.

## **6.7 Υπηρεσίες Εγκατάστασης και Φιλοξενίας**

Ο Ανάδοχος είναι υποχρεωμένος να εγκαταστήσει και να λειτουργήσει το προσφερόμενο Λογισμικό, σε Δημόσιο Ψηφιακό Κέντρο Δεδομένων το οποίο θα του υποδειχθεί από τον Δήμο. Για τον λόγο αυτό ο Ανάδοχος θα παραδώσει στο Δήμο τις απαιτήσεις των υποδομών για την ορθή λειτουργία της εφαρμογής.

Μέχρι την υπόδειξη από το Δήμο, του Ψηφιακού Κέντρου Δεδομένων στο οποίο τελικά θα εγκατασταθεί και θα φιλοξενηθεί η εφαρμογή, ο ανάδοχος δεσμεύεται να φιλοξενήσει την εφαρμογή, σε εγκατάσταση ευθύνης του ή σε ειδικό κέντρο φιλοξενίας δεδομένων (host center) χωρίς επιπλέον κόστος για το Δήμο.

Το μέγιστο χρονικό διάστημα φιλοξενίας από τον ανάδοχο θα είναι πέντε (5) έτη από την ημερομηνία παράδοσης της εφαρμογής. Σε αυτό το χρονικό διάστημα ο ανάδοχος υποχρεούται να κάνει μετάπτωση(migration) της εφαρμογής στο Ψηφιακό Κέντρο Δεδομένων που θα του υποδειχθεί.

## **6.8 Αναπροσαρμογή τιμής<sup>39</sup>**

*Δεν προβλέπεται*

<sup>38</sup> Πρβλ άρθρο 215 ν. 4412/2016

<sup>39</sup> Άρθρο 53 παρ. 9 του ν. 4412/2016

**ΠΑΡΑΡΤΗΜΑΤΑ**

**ΠΑΡΑΡΤΗΜΑ Ι – Αρ. 5351/06-04-2026 Τεχνική Μελέτη**

**ΜΕΡΟΣ Α - ΠΕΡΙΓΡΑΦΗ ΦΥΣΙΚΟΥ ΑΝΤΙΚΕΙΜΕΝΟΥ ΤΗΣ ΣΥΜΒΑΣΗΣ**

**ΠΕΡΙΒΑΛΛΟΝ ΤΗΣ ΣΥΜΒΑΣΗΣ**

Συνοπτική Περιγραφή των υπηρεσιών και της λειτουργίας της Α.Α.

Η Αναθέτουσα Αρχή είναι Οργανισμός Τοπικής Αυτοδιοίκησης και η κύρια δραστηριότητά της είναι οι Γενικές Δημόσιες Υπηρεσίες.

Οργανωτική δομή της Α.Α.

Η Διεύθυνση Προγραμματισμού, Οργάνωσης και Πληροφορικής είναι αρμόδια για την λειτουργία των συστημάτων ΤΠΕ του Δήμου.

Μετά το πέρας της ολοκλήρωσης της σύμβασης με τον Ανάδοχο, η λειτουργία των Πληροφοριακών Συστημάτων που θα παραδοθούν στο πλαίσιο της προτεινόμενης πράξης, θα υποστηρίζεται από τα στελέχη της εν λόγω διεύθυνσης.

Στο παρακάτω σχήμα παρουσιάζονται οι κατηγορίες – ρόλοι στους οποίους θα εκπαιδευτούν από τον ανάδοχο τα στελέχη της ομάδας υποστήριξης και λειτουργίας της προτεινόμενης πράξης μετά το πέρας ολοκλήρωσης της σύμβασης με τον ανάδοχο:

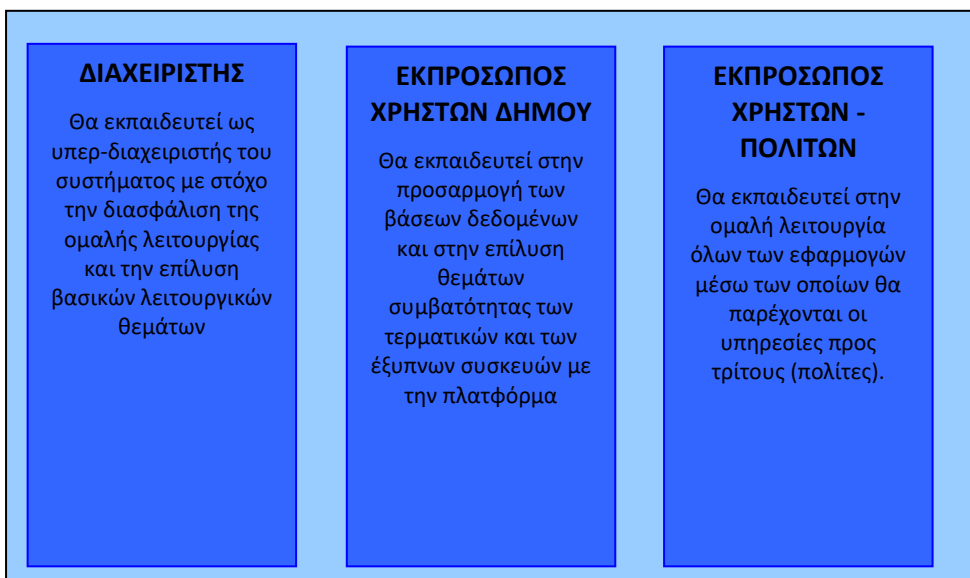

**ΣΚΟΠΟΣ ΚΑΙ ΣΤΟΧΟΙ ΤΗΣ ΣΥΜΒΑΣΗΣ**

Αρ. πρωτ. : 298/9588/29-6-2026

Περιγραφή των αναγκών της Α.Α.

Το προτεινόμενο έργο αφορά τον εκσυγχρονισμό της λειτουργίας του Δήμου Χαλκηδόνας μέσω της αναβάθμισης της λειτουργίας των υπηρεσιών του Δήμου και μέσω της υλοποίησης στοχευμένων ψηφιακών εφαρμογών που θα ενισχύσουν το επίπεδο διοίκησης του δήμου, την αποτελεσματικότητα και αποδοτικότητα των προσφερόμενων υπηρεσιών προς τους δημότες/ πολίτες, τη μείωση των ρύπων μέσω της ενεργειακής αναβάθμισης των κτιρίων. Τα προτεινόμενα υποέργα έχουν επιλεγεί στη λογική τόσο της άμεσης αντιμετώπισης χρονιζόντων εκκρεμοτήτων όσο και της δημιουργίας ψηφιακής υποδομής και περαιτέρω βελτίωσης για την μετάβαση σε έναν «Ψηφιακό Δήμο». Μέσω της προτεινόμενης πράξης προβλέπεται η προμήθεια λογισμικών, συστημάτων και εφαρμογών έξυπνης πόλης. Οι προτεινόμενες δράσεις έχουν επιλεγεί στη λογική τόσο της άμεσης αντιμετώπισης χρονιζόντων εκκρεμοτήτων όσο και της δημιουργίας ψηφιακής βάσης/ υποδομής και περαιτέρω βελτίωσης.

Το προτεινόμενο έργο συνολικά και για κάθε τμήμα/υποέργο αποτελείται από επιμέρους εφαρμογές και συστήματα τα οποία είναι συμπληρωματικά μεταξύ τους και διαλειτουργούν προκειμένου να παρέχεται ένα ολοκληρωμένο σύνολο υπηρεσιών σε πολλούς τομείς του Δήμου. Αφορά στον ψηφιακό μετασχηματισμό του Δήμου και αποτελεί τη βάση της έναρξης της πορείας προς τον Ψηφιακό κόσμο.

Αντικείμενο της Πράξης είναι η ενίσχυση του Δήμου στους άξονες:

- Βιώσιμης Μετακίνησης
- Εξοικονόμησης Ενέργειας- Μείωσης Δημοτικών Τελών- Μείωση Ενεργειακού Αποτυπώματος
- Βελτίωση Εξυπηρέτησης Πολίτη και Επιχείρησης
- Βελτίωση Ποιότητας Ζωής
- Ενίσχυση Τοπικής Δημοκρατίας και Διαβούλευσης και διαφάνειας
- Ενίσχυση Ψηφιακών Υποδομών

**ΥΠΟΕΡΓΟ 1: Δράσεις εφαρμογών marketplace Δήμου Χαλκηδόνας**

Το υποέργο αφορά στην προμήθεια ειδικών πληροφοριακών συστημάτων, ψηφιακών υπηρεσιών, συστημάτων έξυπνων πόλεων και λογισμικού που θα περιλαμβάνει τις κάτωθι ψηφιακές εφαρμογές:

- Έξυπνες διαβάσεις πεζών και φιλικές προς ΑΜΕΑ
- Οργάνωση Γραφείου Κίνησης και Διαχείριση Δημοτικού στόλου οχημάτων
- Έξυπνα συστήματα ενεργειακής διαχείρισης δημοτικών και σχολικών κτιρίων
- Ψηφιακή Πλατφόρμα διαχείρισης ευπαθών ομάδων
- Σύστημα διαχείρισης ηλεκτρονικών πληρωμών
- Σύστημα διαχείρισης αστικού πρασίνου και κοινόχρηστων χώρων
- Ψηφιοποίηση καταλόγων δημοτικών βιβλιοθηκών – Δημιουργία έξυπνης δημοτικής βιβλιοθήκης
- Ψηφιοποίηση τοπικής πολιτιστικής κληρονομιάς (η κατοχή και νομή των οποίων ανήκει στο δήμο)
- Ηλεκτρονικό Σύστημα Διαβούλευσης Κανονιστικών Αποφάσεων

Η καινοτομία του εν λόγω έργου έγκειται στο γεγονός ότι αφενός ο Δήμος δε διαθέτει αντίστοιχες εφαρμογές και αφετέρου οι προτεινόμενες εφαρμογές χαρακτηρίζονται από τεχνολογική καινοτομία. Η προτεινόμενη πράξη είναι ιδιαίτερα καινοτόμα καθώς περιλαμβάνει πρωτοποριακά στοιχεία τόσο σε

ΚΑΤΑΧΩΡΙΣΤΕΟ ΣΤΟ ΚΗΔΜΗΣ

ΑΝΑΡΤΗΤΕΑ ΣΤΗ ΔΙΑΥΓΕΙΑ

Αρ. πρωτ. : 298/9588/29-6-2026

επίπεδο Δήμου όσο και σε επίπεδο Περιφέρειας. Η δημιουργία μοναδικών, ψηφιακών εφαρμογών με τη χρήση υψηλής τεχνολογίας και σύγχρονων ΤΠΕ αποτελούν σημαντικές καινοτομίες σε επίπεδο παραγόμενων υπηρεσιών, με στόχο την καλύτερη εξυπηρέτηση του Δημότη και τη βελτιστοποίηση της λειτουργίας του Δήμου. Ωφελούμενοι του προτεινόμενου έργου είναι όλοι οι πολίτες που βρίσκονται σε μόνιμη ή περιστασιακή βάση εντός της επικράτειας του Δήμου καθώς και όσοι έχουν οποιαδήποτε επαφή με το Δήμο για όποιο θέμα τους αφορά όπου και αν ευρίσκονται, μέσω των ψηφιακών εφαρμογών.

#### Στοιχεία ωριμότητας της Σύμβασης

Δεν απαιτούνται επιπλέον αδειοδοτήσεις/εγκρίσεις για την υλοποίηση της σύμβασης.

#### Τεκμηρίωση σκοπιμότητας/υποδιαίρεσης ή μη της σύμβασης σε τμήματα

Η εκτιμώμενη αξία ανά δράση προέκυψε κατόπιν έρευνας αγοράς και υποδιαιρείται έξι (06) τμήματα λόγω διαφορετικών ελαχίστων απαιτήσεων συμμετοχής, βάσει του προτύπου σχεδίου διακήρυξης του παραρτήματος Δ της πρόσκλησης Ψηφιακού Μετασχηματισμού.

#### **ΑΝΤΙΚΕΙΜΕΝΟ ΤΗΣ ΣΥΜΒΑΣΗΣ**

##### Απαιτήσεις και Τεχνικές Προδιαγραφές ανά τμήμα αντικειμένου

Το έργο θα περιέχει τις κάτωθι δράσεις με τις σχετικές τεχνικές/ λειτουργικές προδιαγραφές όπως κάτωθι:

#### **ΠΕΡΙΒΑΛΛΟΝ ΤΟΥ ΕΡΓΟΥ**

##### **Δράση 4: Έξυπνες διαβάσεις πεζών και φιλικές προς ΑΜΕΑ**

Το Σύστημα Έξυπνης Διάβασης Πεζών Φιλικών προς ΑΜΕΑ, είναι ένα πρωτοποριακό σύστημα ασφαλούς διέλευσης πεζών, μέσω της αυτόματης αναγνώρισης παρουσίας πεζών και αυτόματης φωτεινής σήμανσης της διάβασης. Η φιλικότητα προς τα ΑΜΕΑ έγκειται στο γεγονός ότι η έξυπνη διάβαση διαθέτει σύστημα ηχητικής ειδοποίησης για ΑΜΕΑ.

Το σύστημα συμβάλλει στην προστασία των πεζών, λόγω καλύτερης αναγνώρισής τους από τα οχήματα, ειδικά σε συνθήκες χαμηλής ορατότητας (π.χ. νύχτα) ή σε άσχημες καιρικές συνθήκες, όπως βροχή ή ομίχλη.

Το Σύστημα Έξυπνης Διάβασης Πεζών θα εξασφαλίζει την ασφαλή διέλευση των πεζών στην περιοχή παρέμβασης μέσα από την αυτόματη αναγνώριση παρουσίας πεζών και αυτόματης φωτεινής σήμανσης της διάβασης όπου αυτό είναι εφικτό ή σε συνεργασία με τους φωτεινούς σηματοδότες. Η διάβαση θα πρέπει να λειτουργεί «έξυπνα» ώστε να προειδοποιεί τους πεζούς και τους οδηγούς όταν πραγματικά υπάρχει πρόθεση διέλευσης πεζών.

Ελάχιστες Απαιτήσεις Έργου:

- Να προειδοποιεί οπτικά και ηχητικά τους πεζούς που διασχίζουν τη διάβαση ή που έχουν πρόθεση να διασχίσουν τη διάβαση, μόνο όταν υπάρχει όχημα που κινείται προς εκείνη την κατεύθυνση, όπου δεν υπάρχει φωτεινός σηματοδότης.

Αρ. πρωτ. : 298/9588/29-6-2026

- Να προειδοποιεί τους οδηγούς που προσεγγίζουν τη διάβαση ενεργοποιώντας προειδοποιητικά φώτα, μόνο όταν υπάρχει πεζός που διασχίζει τη διάβαση ή που έχει πρόθεση να διασχίσει τη διάβαση, όπου δεν υπάρχει φωτεινός σηματοδότης.
- Τα υλικά των έξυπνων διαβάσεων θα πρέπει να είναι ανθεκτικά στη διάβρωση, σε αντίξοες καιρικές συνθήκες και βανδαλισμούς.
- Ισχύει η οριζόντια απαίτηση για την τηλεπικοινωνιακή διασύνδεση και ρευματοδότηση

#### **Δράση 8: Οργάνωση Γραφείου Κίνησης και Διαχείριση Δημοτικού στόλου οχημάτων**

Η πλατφόρμα θα πρέπει να υποστηρίζει όλες τις λειτουργίες του Γραφείου Κίνησης που σχετίζονται με την παρακολούθηση και συντήρηση του στόλου οχημάτων του Δήμου. Με τη χρήση της πλατφόρμας θα επιτυγχάνεται η πλήρης ψηφιοποίηση των διαδικασιών του Γραφείου Κίνησης όπως η διακρίβωση της κίνησης των οχημάτων σε πραγματικό χρόνο και των διαδρομών που πραγματοποιήθηκαν, ο έλεγχος τήρησης προγραμματισμού και εκτέλεσης δρομολογίων, η τήρηση αναλυτικών μητρώων οδηγών και οχημάτων, η τήρηση πλήρους ιστορικού οχημάτων και οδηγών, η ψηφιακή έκδοση δελτίων κίνησης.

Η πλατφόρμα θα πρέπει να συνοδεύεται από ήδη ανεπτυγμένη native mobile εφαρμογή για IOS και Android συσκευές, που θα απευθύνεται στους οδηγούς και θα είναι διαθέσιμη τόσο στο App Store όσο και στο Play Store.

Η πλατφόρμα θα πρέπει να καλύπτει το σύνολο των γενικών και λειτουργικών χαρακτηριστικών και διαλειτουργικότητας όπως περιγράφονται στην παρούσα παράγραφο και τους πίνακες συμμόρφωσης και να είναι έτοιμη προς επίδειξη με το σύνολο των ζητούμενων χαρακτηριστικών. Ο υποψήφιος ανάδοχος θα πρέπει να αναπτύξει και να περιγράψει αναλυτικά τα χαρακτηριστικά και τις λειτουργίες του συστήματος. Θα πρέπει να υλοποιηθεί η διαλειτουργικότητα και να εξασφαλιστεί η επικοινωνία με τις εφαρμογές (Δ/ση Διοικητικών Υπηρεσιών, Δ/ση Οικονομικών Υπηρεσιών, Δ/ση Τεχνικών Υπηρεσιών). Ο Δήμος έχει την ευθύνη και υποχρεούται να εξασφαλίσει τη διαλειτουργικότητα με παροχή APIs προς τον Ανάδοχο για τη συνεργασία με τις παρακάτω εφαρμογές της εταιρείας (OTS) οι οποίες είναι εγκατεστημένες στο Δήμο (Παρακολούθηση των Οικονομικών και Διοικητικών Υπηρεσιών του Δήμου).

Αφορά πλατφόρμα για την παρακολούθηση και διαχείριση του συνόλου του στόλου οχημάτων ενός δήμου με εγκατάσταση gps trackers στα οχήματα του δήμου (15 οχήματα) και σύνδεση με το κεντρικό λογισμικό διαχείρισης. Με τη χρήση της πλατφόρμας θα επιτυγχάνεται η διακρίβωση της κίνησης των οχημάτων σε πραγματικό χρόνο και των διαδρομών που πραγματοποιήθηκαν, ο έλεγχος τήρησης προγραμματισμού και εκτέλεσης δρομολογίων καθώς και σημαντική εξοικονόμηση καυσίμων.

Ελάχιστες Απαιτήσεις Έργου:

- Κεντρική εφαρμογή διαχείρισης
- Μητρώο οχημάτων με στοιχεία που αφορούν σε αυτά (ημερομηνίες καταχώρησης, έγγραφα οχήματος, επισκευές, ΚΤΕΟ, συμβάντα κλπ)
- Λογισμικό και υλικό εφαρμογής οχήματος

Αρ. πρωτ. : 298/9588/29-6-2026

- Αυτοματοποιημένη ενημέρωση για τις ημερομηνίες λήξης ή/και ανανέωσης εγγράφων οχημάτων και οδηγών.
- Γεωχωρική αποτύπωση θέσης οχήματος σε πραγματικό χρόνο
- Ιστορικό θέσης οχήματος
- Mobile Εφαρμογή (διαθέσιμη και στις δύο πλατφόρμες iOS και Android)

#### **Δράση 9: Έξυπνα συστήματα ενεργειακής διαχείρισης δημοτικών και σχολικών κτιρίων**

Η πλατφόρμα αφορά την προμήθεια ολοκληρωμένου συστήματος διαχείρισης κατανάλωσης ενέργειας σε δημόσιες υποδομές και κτίρια. Θα ενσωματώνει μια ολιστική προσέγγιση για την διαχείριση των ενεργειακών δεδομένων και των επιπρόσθετων πληροφοριών που θα συλλέγεται, επεξεργάζεται και θα αναλύεται από το πληροφοριακό σύστημα διαχείρισης ενέργειας. Η πλατφόρμα θα μπορεί να ενσωματώνει στα πλαίσια της ανοικτής της αρχιτεκτονικής μια σειρά από διαφορετικές πύλες δικτύων, ενεργειακών αισθητήρων (σε επίπεδο πίνακα καθώς και σε επιλεγμένα σημεία / πρίζες.

Ελάχιστες Απαιτήσεις Έργου:

- Φιλικό περιβάλλον χρήσης.
- Απομακρυσμένη εποπτεία καταναλώσεων κτιρίου με ιστορικά δεδομένα
- Απομακρυσμένος έλεγχος αυτοματισμών κτιρίου
- Χρονοπρογραμματισμός ενεργειών
- Εμφάνιση ειδοποιήσεων σε περιπτώσεις βλαβών

Στο πλαίσιο υλοποίησης του έργου θα πρέπει να υλοποιηθεί η διαλειτουργικότητα και να εξασφαλιστεί η επικοινωνία με τις εφαρμογές (Δ/ση Διοικητικών Υπηρεσιών, Δ/ση Οικονομικών Υπηρεσιών, Δ/ση Τεχνικών Υπηρεσιών). Ο Δήμος έχει την ευθύνη και υποχρεούται να εξασφαλίσει τη διαλειτουργικότητα με παροχή APIs προς τον Ανάδοχο για τη συνεργασία με τις παρακάτω εφαρμογές της εταιρείας (OTS) οι οποίες είναι εγκατεστημένες στο Δήμο (Παρακολούθηση των Οικονομικών και Διοικητικών Υπηρεσιών του Δήμου).

#### **Δράση 14: Ψηφιακή Πλατφόρμα διαχείρισης ευπαθών ομάδων**

Αντικείμενο της εν λόγω δράσης είναι η ψηφιακή οργάνωση των Κοινωνικών Υπηρεσιών του Δήμου μέσω προμήθειας εφαρμογών και ψηφιακών υπηρεσιών, οι οποίες θα αποτελέσουν μια σύγχρονη λύση Διαχείρισης ευπαθών ομάδων του Δήμου. Δυνητικοί ωφελούμενοι είναι τα άτομα όλων των ηλικιών που κάνουν χρήση των παρεχόμενων κοινωνικών υπηρεσιών του Δήμου, με ταυτόχρονη δυνατότητα των Πολιτών να συμμετέχουν ενεργά στη επιλογή των προγραμμάτων του και να έχουν ενημέρωση για τα εν εξελίξει αιτήματα σε πραγματικό χρόνο.

Το πληροφοριακό σύστημα (Π.Σ.) έχει σκοπό να καλύψει πλήρως τον έλεγχο των ευπαθών ομάδων. Πιο συγκεκριμένα, το σύστημα αυτό έχει ως πρωταρχικό στόχο την ενοποίηση και την αυτοματοποίηση των διαφορετικών δραστηριοτήτων και διαδικασιών, που κατέχει ένας Δήμος ή το νομικό πρόσωπο, σε

Αρ. πρωτ. : 298/9588/29-6-2026

χειρόγραφα συστήματα. Θα πρέπει να παρέχει την ολοκληρωμένη διαχείριση όλων των δομών, παροχών, επιδομάτων αρμοδιότητας διαχείρισης του Δήμου.

Στο πλαίσιο του έργου θα πρέπει να υλοποιηθεί η διαλειτουργικότητα μεταξύ των νέων συστημάτων με υφιστάμενα συστήματα. Θα πρέπει να υλοποιηθεί η διαλειτουργικότητα και να εξασφαλιστεί η επικοινωνία με τις εφαρμογές (Δ/νση Διοικητικών Υπηρεσιών, Δ/νση Οικονομικών Υπηρεσιών, Δ/νση Τεχνικών Υπηρεσιών). Ο Δήμος έχει την ευθύνη και υποχρεούται να εξασφαλίσει τη διαλειτουργικότητα με παροχή APIs προς τον Ανάδοχο για τη συνεργασία με τις παρακάτω εφαρμογές της εταιρείας (OTS, VOLSYSTEM) οι οποίες είναι εγκατεστημένες στο Δήμο (Παρακολούθηση των Οικονομικών και Διοικητικών Υπηρεσιών του Δήμου, Διαδικτυακή υπηρεσία ενημέρωσης ανέργων δημοτών και κατοίκων του Δήμου Χαλκηδόνος).

Το ενιαίο Π.Σ. υποδοχής και καταγραφής στοιχείων και αποτύπωσης Ωφελούμενων ευπαθών ομάδων, θα υποστηρίζεται από τη χρήση μιας κοινής (ηλεκτρονικής) φόρμας καταγραφής των στοιχείων των ωφελούμενων, με παράλληλη ταυτοποίηση μέσω του ΑΜΚΑ τους. Το ηλεκτρονικό σύστημα διαχείρισης προγραμμάτων και υπηρεσιών προς τους ωφελούμενους, θα είναι σχεδιασμένο με τέτοιο τρόπο ώστε να εξυπηρετεί αφενός τους πολίτες και αφετέρου, να οργανώνει και να συστηματοποιεί την καθημερινή εργασία των υπαλλήλων.

Με τις απαραίτητες παραμετροποιήσεις, ρυθμίσεις και καταγραφές αναγκών, το Π.Σ. θα ικανοποιεί τις ποικίλες ανάγκες των κοινωνικών υπηρεσιών. Η διαδικασία της προσαρμογής της εφαρμογής πρέπει να είναι συνεχής, δεδομένης της πολυπλοκότητας του εγχειρήματος και των νέων αναγκών που συνεχώς προκύπτουν.

Ελάχιστες Απαιτήσεις Έργου:

- Διαχείριση ευπαθών κοινωνικών ομάδων, ή και κοινωνικών καταστημάτων (πχ. Παντοπωλείου, Φαρμακείου, Παροχή Συσσιτίου, Ξενώνες Μεταβατικής Φιλοξενίας, Κέντρο Ημερήσιας Φροντίδας Ηλικιωμένων κλπ.)
- Διαχείριση Προγραμμάτων ευπαθών ομάδων (όπως Προγράμματα εκμάθησης γλώσσας, Κοινωνικό Φροντιστήριο, Δημιουργική απασχόληση, κατασκηνώσεις κλπ.)
- Θα περιλαμβάνει όλες τις δομές, παροχές και επιδόματα που προσφέρει ο Δήμος στους πολίτες
- Δυνατότητα συλλογής στατιστικών αναφορών όλων των δομών, για τη μέτρηση της αποδοτικότητας
- Mobile Εφαρμογή Χρηστών (διαθέσιμη και στις δύο πλατφόρμες iOS και Android), Web App

#### Δράση 18: Σύστημα διαχείρισης ηλεκτρονικών πληρωμών

Το σύστημα ηλεκτρονικών πληρωμών βεβαιωμένων και μη οφειλών θα παρέχει σε πολίτες και σε επιχειρήσεις προσωποποιημένη ενημέρωση και δυνατότητα πληρωμής οφειλών μέσω χρεωστικών, πιστωτικών καρτών και e-banking.

Αρ. πρωτ. : 298/9588/29-6-2026

Το σύστημα θα συμβάλλει στην αναβάθμιση της επικοινωνίας του Δήμου με τους συναλλασσόμενους παρέχοντάς τους τη δυνατότητα ηλεκτρονικής, εξ' αποστάσεως εξυπηρέτησης με σύγχρονα τεχνολογικά εργαλεία.

Το σύστημα αποσκοπεί στην αναβάθμιση της επικοινωνίας με τους συναλλασσόμενους, παρέχοντας τους τη δυνατότητα ηλεκτρονικής, εξ' αποστάσεως εξυπηρέτησης, με σύγχρονα τεχνολογικά εργαλεία. Η εφαρμογή θα αξιοποιεί όλες τις διαθέσιμες πληροφορίες και δεδομένα, που ήδη έχει ο Δήμος στην κατοχή του και θα συνεργάζεται με όλες τις τεχνολογικές πλατφόρμες. Κάθε συναλλασσόμενος (πολίτης ή επιχείρηση) θα έχει τη δυνατότητα να ενημερωθεί αναλυτικά σχετικά με τις οφειλές του προς το Δήμο και να πραγματοποιήσει ηλεκτρονικές πληρωμές στη διάρκεια όλου του 24ώρου.

Ο υποψήφιος ανάδοχος θα πρέπει να αναπτύξει και να περιγράψει αναλυτικά τα χαρακτηριστικά και τις λειτουργίες του συστήματος και να είναι σε θέση να επιδείξει τις λειτουργίες και τα χαρακτηριστικά.

Η υπηρεσία ηλεκτρονικών πληρωμών βεβαιωμένων και μη οφειλών, είναι μια σύγχρονη διαδικτυακή λύση νέας γενιάς βασισμένη σε ανοιχτά πρότυπα. Στόχος της υπηρεσίας είναι να παρέχει σε πολίτες και σε επιχειρήσεις προσωποποιημένη ενημέρωση και δυνατότητα πληρωμής οφειλών μέσω χρεωστικών, πιστωτικών καρτών και e-banking. Μέσω διασύνδεσης στο σύστημα οφειλών της οικονομικής διαχείρισης το οποίο είναι εγκαταστημένο στον οργανισμό θα προσφέρεται στους πολίτες η δυνατότητα προβολής, αλλά και εξόφλησης βεβαιωμένων και μη βεβαιωμένων οφειλών για εγγεγραμμένους χρήστες. Η ταυτοποίηση πραγματοποιείται μέσω taxisnet στοιχείων και παρέχει με άμεση πρόσβαση στην καρτέλα του οφειλέτη, σύμφωνα με το ΑΦΜ του χρήστη. Η υπηρεσία μπορεί να χρησιμοποιηθεί εξ ολοκλήρου χωρίς καμία φυσική παρουσία στο Δήμο.

Ελάχιστες Απαιτήσεις Έργου:

- Προγραμματιστική διεπαφή για την χρήση του από διάφορες εφαρμογές του Δήμου.
- Διασύνδεση με την οικονομική και ταμειακή υπηρεσία
- Δυνατότητα εκκαθάρισης πληρωμών στους αντίστοιχους κωδικούς προϋπολογισμού
- Δυνατότητα πληρωμής οφειλών μέσω χρεωστικών, πιστωτικών καρτών και e-banking

Στο πλαίσιο υλοποίησης του έργου θα πρέπει να υλοποιηθεί η διαλειτουργικότητα μεταξύ των νέων συστημάτων με υφιστάμενα συστήματα. Θα πρέπει να υλοποιηθεί η διαλειτουργικότητα και να εξασφαλιστεί η επικοινωνία με τις εφαρμογές (Δ/νση Διοικητικών Υπηρεσιών, Δ/νση Οικονομικών Υπηρεσιών). Ο Δήμος έχει την ευθύνη και υποχρεούται να εξασφαλίσει τη διαλειτουργικότητα με παροχή APIs προς τον Ανάδοχο για τη συνεργασία με τις παρακάτω εφαρμογές της εταιρείας (OTS, VOLSYSTEM) οι οποίες είναι εγκατεστημένες στο Δήμο (Παρακολούθηση των Οικονομικών και Διοικητικών Υπηρεσιών του Δήμου, Διαδικτυακή υπηρεσία ενημέρωσης ανέργων δημοτών και κατοίκων του Δήμου Χαλκηδόνος).

#### **Δράση 26: Σύστημα διαχείρισης αστικού πρασίνου και κοινόχρηστων χώρων**

Αντικείμενο της δράσης και του συγκεκριμένου έργου, είναι η τοπογραφική αποτύπωση του αστικού πρασίνου και των κοινόχρηστων χώρων με τη μέθοδο της κινηματικής χαρτογράφησης, mobile mapping, και

Αρ. πρωτ. : 298/9588/29-6-2026

η ανάπτυξη ενός συστήματος διαχείρισης αστικού πρασίνου και κοινόχρηστων χώρων μέσω σύγχρονων τεχνολογιών, προγραμματισμού και παρακολούθησης των εργασιών διαχείρισης.

Το σύστημα διαχείρισης θα αφορά πάρκα, δενδροστοιχίες, νησίδες, παιδικές χαρές, χώρους άθλησης, πλατείες κτλ. κατηγοριοποιημένα με βάση την ισχύουσα Νομοθεσία με στόχο τη βιωσιμότητα αυτών μέσω σύγχρονων τεχνολογιών, προγραμματισμού και παρακολούθησης των εργασιών διαχείρισης. Μέσα από την εφαρμογή, οι υπηρεσίες θα είναι σε θέση να έχουν μια ολοκληρωμένη εικόνα, για τις εργασίες, καθώς και τις συντηρήσεις σε Χώρους Πρασίνου και Κοινόχρηστων Χώρων. Τέλος θα πρέπει να παρέχεται η δυνατότητα αποτύπωσης όλων των πληροφοριών, σε διαδραστικό χάρτη με τη χρήση δυναμικών φίλτρων.

Ελάχιστες Απαιτήσεις Έργου:

- Δυνατότητα σύνδεσης περιβαλλοντικών αισθητήρων υγρασίας, θερμοκρασίας κλπ. και η μετάδοση πληροφορίας σε πραγματικό χρόνο.
- Δυνατότητα πρόβλεψης αναγκαίων πόρων, ανά διαστήματα καθώς και την οικονομική πρόβλεψη για το επόμενο έτος
- Ενσωματωμένες λειτουργίες Data Analytics και Reporting
- Γεωχωρική αποτύπωση δεδομένων
- Mobile Εφαρμογή Χρηστών (διαθέσιμη και στις δύο πλατφόρμες iOS και Android), Web App

Στο πλαίσιο υλοποίησης του έργου θα πρέπει να υλοποιηθεί η διαλειτουργικότητα μεταξύ των νέων συστημάτων με υφιστάμενα συστήματα. Θα πρέπει να υλοποιηθεί η διαλειτουργικότητα και να εξασφαλιστεί η επικοινωνία με τις εφαρμογές (Δ/νση Διοικητικών Υπηρεσιών, Δ/νση Οικονομικών Υπηρεσιών, Δ/νση Τεχνικών Υπηρεσιών). Ο Δήμος έχει την ευθύνη και υποχρεούται να εξασφαλίσει τη διαλειτουργικότητα με παροχή APIs προς τον Ανάδοχο για τη συνεργασία με τις παρακάτω εφαρμογές της εταιρείας (OTS, CONSORTIS – GEOSPATIAL) οι οποίες είναι εγκατεστημένες στο Δήμο (Παρακολούθηση των Οικονομικών και Διοικητικών Υπηρεσιών του Δήμου, G.I.S. Διαδικτυακή πύλη γεωχωρικών δεδομένων).

### **Δράση 27: Ψηφιοποίηση καταλόγων δημοτικών βιβλιοθηκών – Δημιουργία έξυπνης δημοτικής βιβλιοθήκης**

Το πληροφορικό σύστημα (Π.Σ.) έχει σκοπό να καλύψει πλήρως τον έλεγχο των καταλόγων της Δημοτικής Βιβλιοθήκης καθώς και τη διαδικασία δανεισμού που πραγματοποιείτε στις βιβλιοθήκες. Πιο συγκεκριμένα, το σύστημα αυτό έχει ως πρωταρχικό στόχο την ενοποίηση και την αυτοματοποίηση των διαφορετικών δραστηριοτήτων και διαδικασιών, που κατέχει ένας Δήμος ή το νομικό πρόσωπο, σε χειρόγραφα συστήματα. Θα πρέπει να παρέχει την ολοκληρωμένη διαχείριση όλων των καταλόγων βιβλιοθηκών αρμοδιότητας διαχείρισης του Δήμου, καθώς και την δυνατότητα δανεισμού των πολιτών βιβλίων.

Το έργο αφορά την ψηφιοποίηση των καταλόγων των δημοτικών βιβλιοθηκών καθώς και την δημιουργία εφαρμογής (web-mobile app) απεικόνισης των καταλόγων της Δημοτικής Βιβλιοθήκης και την υποστήριξη συστήματος δανεισμού των βιβλίων από τους πολίτες.

Ελάχιστες Απαιτήσεις Έργου:

Αρ. πρωτ. : 298/9588/29-6-2026

- Mobile Εφαρμογή Χρηστών (διαθέσιμη και στις δύο πλατφόρμες iOS και Android), Web App
- πρότυπο καταλογογράφησης (AACR2)
- πρότυπο MARC 21 για τα βιβλιογραφικά δεδομένα
- δυνατότητα διαχείρισης δανεισμών βιβλίων

Στο πλαίσιο υλοποίησης του έργου θα πρέπει να υλοποιηθεί η διαλειτουργικότητα μεταξύ των νέων συστημάτων με υφιστάμενα συστήματα. Θα πρέπει να υλοποιηθεί η διαλειτουργικότητα και να εξασφαλιστεί η επικοινωνία με τις εφαρμογές (Δ/ση Διοικητικών Υπηρεσιών, Δ/ση Οικονομικών Υπηρεσιών). Ο Δήμος έχει την ευθύνη και υποχρεούται να εξασφαλίσει τη διαλειτουργικότητα με παροχή APIs προς τον Ανάδοχο για τη συνεργασία με τις παρακάτω εφαρμογές της εταιρείας (OTS, VOLSYSTEM) οι οποίες είναι εγκατεστημένες στο Δήμο (Παρακολούθηση των Οικονομικών και Διοικητικών Υπηρεσιών του Δήμου).

### **Δράση 28: Ψηφιοποίηση τοπικής πολιτιστικής κληρονομιάς (η κατοχή και νομή των οποίων ανήκει στο δήμο)**

Ο γενικός στόχος του έργου είναι η ανάδειξη του πολιτιστικού αποθέματος του Δήμου προκειμένου να προβάλλει την πολιτιστική κληρονομιά με τη χρήση νέων τεχνολογιών. Η χρήση των νέων τεχνολογιών, έξυπνων εφαρμογών και καινοτόμου εξοπλισμού αποτελεί την κινητήρια δύναμη για την υλοποίηση του έργου, η οποία θα προβάλλει το πολιτιστικό απόθεμα του Δήμου, θα διαδώσει αποτελεσματικά την ιστορία και τον πολιτισμό της περιοχής και ταυτόχρονα θα καταστήσει την περιοχή πόλο έλξης τουρισμού. Σκοπός του προτεινόμενου έργου είναι η ανάδειξη και η προβολή των ιστορικών και πολιτιστικών σημείων ενδιαφέροντος του Δήμου μέσα από καινοτόμες και λειτουργικές ψηφιακές εφαρμογές και εξοπλισμό, η ψηφιακή και η εικονική δυνατότητα επίσκεψης σε ψηφιακές διαδρομές στην ιστορία, σε μουσεία και μνημεία, σε αρχαιολογικούς και πολιτιστικούς χώρους αρμοδιότητας του Δήμου.

Αντικείμενο της δράσης και του συγκεκριμένου έργου, είναι η ανάπτυξη μιας εύχρηστης και φιλικής πλατφόρμας σε web και εφαρμογές για έξυπνα κινητά (Android & iOS) που θα βοηθήσουν στην ανάδειξη της πολιτιστικής κληρονομιάς και θα προβάλλουν στους δημότες και επισκέπτες/τουρίστες του Δήμου την ιστορία και τον πολιτισμό της περιοχής και ταυτόχρονα θα καταστήσει την περιοχή πόλο έλξης τουρισμού.

Η εφαρμογή, που θα είναι διαθέσιμη μέσω των ηλεκτρονικών καταστημάτων (play store & app store), και η ιστοσελίδα θα προβάλλουν το πολιτιστικό απόθεμα του Δήμου μέσω της προβολής ιστορικών και πολιτιστικών σημείων ενδιαφέροντος και ολοκληρωμένων πολιτιστικών διαδρομών/εμπειριών που θα δίνουν στους χρήστες μια εμπλουτισμένη ψηφιακή εμπειρία ξενάγησης σε μνημεία, αρχαιολογικούς και πολιτιστικούς χώρους αρμοδιότητας του Δήμου.

Στο πλαίσιο υλοποίησης του έργου θα πρέπει να υλοποιηθεί η διαλειτουργικότητα μεταξύ των νέων συστημάτων με υφιστάμενα συστήματα. Θα πρέπει να υλοποιηθεί η διαλειτουργικότητα και να εξασφαλιστεί η επικοινωνία με τις εφαρμογές (Δ/ση Τεχνικών Υπηρεσιών). Ο Δήμος έχει την ευθύνη και υποχρεούται να εξασφαλίσει τη διαλειτουργικότητα με παροχή APIs προς τον Ανάδοχο για τη συνεργασία με τις παρακάτω εφαρμογές της εταιρείας (CONSORTIS – GEOSPATIAL) οι οποίες είναι εγκατεστημένες στο Δήμο (G.I.S. Διαδικτυακή πύλη γεωχωρικών δεδομένων).

**Δράση 31: Ηλεκτρονικό Σύστημα Διαβούλευσης Κανονιστικών Αποφάσεων**

Αντικείμενο της εν λόγω δράσης είναι η ψηφιακή οργάνωση των αρμόδιων Υπηρεσιών του Δήμου μέσω προμήθειας εφαρμογών και ψηφιακών υπηρεσιών, οι οποίες θα αποτελέσουν μια σύγχρονη λύση Διαβούλευσης Κανονιστικών Αποφάσεων του Δήμου. Δυνητικοί ωφελούμενοι είναι τα άτομα όλων των ηλικιών που κάνουν χρήση των παρεχόμενων υπηρεσιών διαβούλευσης του Δήμου, με ταυτόχρονη δυνατότητα των Πολιτών να συμμετέχουν ενεργά στη διαβούλευση κανονιστικών αποφάσεων και να έχουν ενημέρωση για τα εν εξελίξει θέματα σε πραγματικό χρόνο.

Το πληροφορικό σύστημα (Π.Σ.) έχει σκοπό να καλύψει πλήρως τον έλεγχο των Δραστηριοτήτων κανονιστικών διαβουλεύσεων. Πιο συγκεκριμένα, το σύστημα αυτό έχει ως πρωταρχικό στόχο την ενοποίηση και την αυτοματοποίηση των διαφορετικών δραστηριοτήτων και διαδικασιών, που κατέχει ένας Δήμος ή το νομικό πρόσωπο, σε χειρόγραφα συστήματα. Θα πρέπει να παρέχει την ολοκληρωμένη διαχείριση όλων των κανονιστικών διαβουλεύσεων αρμοδιότητας του Δήμου.

Το ενιαίο Π.Σ. Διαβούλευσης Κανονιστικών Αποφάσεων, θα υποστηρίζεται από τη χρήση μιας κοινής (ηλεκτρονικής) φόρμας καταγραφής των στοιχείων των υπό διαβούλευση θεμάτων, καθώς και τον ενδιαφερόμενων πολιτών, με παράλληλη ταυτοποίηση μέσω του ΑΜΚΑ τους. Το ηλεκτρονικό σύστημα Διαβούλευσης Κανονιστικών Αποφάσεων, θα είναι σχεδιασμένο με τέτοιο τρόπο ώστε να εξυπηρετεί αφενός τους πολίτες και αφετέρου, να οργανώνει και να συστηματοποιεί την καθημερινή εργασία των υπαλλήλων.

Με τις απαραίτητες παραμετροποιήσεις, ρυθμίσεις και καταγραφές αναγκών, το Π.Σ. θα ικανοποιεί τις ποικίλες ανάγκες της Αρμόδιας Υπηρεσίας. Η διαδικασία της προσαρμογής της εφαρμογής πρέπει να είναι συνεχής, δεδομένης της πολυπλοκότητας του εγχειρήματος και των νέων αναγκών που συνεχώς προκύπτουν.

Το εν λόγω σύστημα θα πρέπει να μπορεί να εγκατασταθεί και να λειτουργεί στις υποδομές Κυβερνητικού Νέφους G-Cloud. Η διαχείριση του συστήματος θα πραγματοποιείται μόνο από πιστοποιημένους χρήστες και η πρόσβαση στην εφαρμογή θα γίνεται μόνο μέσω αυτών, μέσα από ένα ισχυρό σύστημα ασφάλειας και κωδικοποίησης ανταλλαγής δεδομένων SSL. Τα δικαιώματα πρόσβασης θα ορίζονται από το διαχειριστή του συστήματος. Κάθε αλλαγή στα δεδομένα του συστήματος θα καταγράφεται αυτόματα σε ειδική διαχείριση αρχείων (Log Files).

Η εφαρμογή διευκολύνει τη δημιουργία μιας Συνεδρίασης, τον ορισμό των θεμάτων, τη σειρά με την οποία θα συζητηθούν τα θέματα, καθώς και τις Αποφάσεις που έχουν ληφθεί. Η ισχυρή διαδικασία αναζήτησης επιτρέπει τη γρήγορη εύρεση μιας απόφασης καθώς και την αποστολή της σε άλλη υπηρεσία. Οι αποφάσεις συνδέονται με πρότυπα εντύπων και απλοποιούν ακόμη περισσότερο τη συγγραφή μιας απόφασης, αφού η εφαρμογή ενημερώνει πολλά από τα στοιχεία του εγγράφου αυτόματα.

- διαβούλευση μέσω web εφαρμογής που θα εγκατασταθεί στην ιστοσελίδα του Δήμου
- δυνατότητα επιλογής του κοινού στο οποίο απευθύνεται ο Δήμος
- δημοσιοποίηση της διαβούλευσης μέσω κοινωνικών δικτύων και της ιστοσελίδας του Δήμου
- Mobile Εφαρμογή Χρηστών (διαθέσιμη και στις δύο πλατφόρμες iOS και Android), Web App

Αρ. πρωτ. : 298/9588/29-6-2026

Στο πλαίσιο υλοποίησης του έργου θα πρέπει να υλοποιηθεί η διαλειτουργικότητα μεταξύ των νέων συστημάτων με υφιστάμενα συστήματα. Θα πρέπει να υλοποιηθεί η διαλειτουργικότητα και να εξασφαλιστεί η επικοινωνία με τις εφαρμογές (Δ/νση Διοικητικών Υπηρεσιών, Δ/νση Τεχνικών Υπηρεσιών). Ο Δήμος έχει την ευθύνη και υποχρεούται να εξασφαλίσει τη διαλειτουργικότητα με παροχή APIs προς τον Ανάδοχο για τη συνεργασία με τις παρακάτω εφαρμογές της εταιρείας (OTS, CONSORTIS – GEOSPATIAL, VOLSYSTEM) οι οποίες είναι εγκατεστημένες στο Δήμο (Παρακολούθηση των Οικονομικών και Διοικητικών Υπηρεσιών του Δήμου).

## 1. ΛΕΙΤΟΥΡΓΙΚΕΣ ΠΡΟΔΙΑΓΡΑΦΕΣ

### 1.1. Δράση 4: Έξυπνες διαβάσεις πεζών και φιλικές προς ΑΜΕΑ

Το Σύστημα Έξυπνης Διάβασης Πεζών Φιλικών προς ΑΜΕΑ, είναι ένα πρωτοποριακό σύστημα ασφαλούς διέλευσης πεζών, μέσω της αυτόματης αναγνώρισης παρουσίας πεζών και αυτόματης φωτεινής σήμανσης της διάβασης. Η φιλικότητα προς τα ΑΜΕΑ έγκειται στο γεγονός ότι η έξυπνη διάβαση διαθέτει σύστημα ηχητικής ειδοποίησης για ΑΜΕΑ. Ανιχνεύει πεζούς που πρόκειται να διασχίσουν τη διάβαση, μέσω ενός προηγμένου συστήματος αισθητήρων, οι οποίοι ενεργοποιούν αυτόματα τα ειδικά LED πάνελ πολύ υψηλής αντοχής.

Το σύστημα συμβάλλει στην προστασία των πεζών, λόγω καλύτερης αναγνώρισής τους από τα οχήματα, ειδικά σε συνθήκες χαμηλής ορατότητας (π.χ. νύχτα) ή σε άσχημες καιρικές συνθήκες, όπως βροχή ή ομίχλη. Το σύστημα περιλαμβάνει φωτιζόμενες πινακίδες ένδειξης διάβασης πεζών, οι οποίες ενεργοποιούνται κάθε φορά που ανιχνεύεται πεζός και είτε φωτίζονται πλήρως, κατά τη διάρκεια της νύχτας, είτε ενεργοποιούν τις κόκκινες ενδείξεις πολύ υψηλής φωτεινότητας που διαθέτουν, κατά τη διάρκεια της ημέρας, ώστε να ενημερώνουν εγκαίρως τους οδηγούς για την παρουσία πεζών.

Παρατίθεται στον παρακάτω πίνακα τα σημεία εγκατάστασης/ χωροθέτηση των έξυπνων διαβάσεων:

ΔΙΑΒΑΣΕΙΣ		
Α/Α	ΘΕΣΗ	ΟΔΟΣ
1	ΟΙΚΙΣΜΟΣ ΑΓΙΟΥ ΑΘΑΝΑΣΙΟΥ	ΛΕΩΦΟΡΟΣ ΑΘΗΝΩΝ
2	ΟΙΚΙΣΜΟΣ ΧΑΛΚΗΔΟΝΑΣ	ΦΑΝΗ ΜΙΣΚΑΚΗ

Και συγκεκριμένα:

1. Σε διάβαση πεζών επί της παράπλευρης οδού(SR) Θεσ/νίκης – Έδεσσας, εντός του οικισμού του Αγίου Αθανασίου (οδός Λεωφόρος Αθηνών). Πρόκειται για κεντρική οδό με μεγάλη κυκλοφορία, ιδιαίτερα βαρέων οχημάτων.

ΚΑΤΑΧΩΡΙΣΤΕΟ ΣΤΟ ΚΗΔΜΗΣ

ΑΝΑΡΤΗΤΕΑ ΣΤΗ ΔΙΑΥΓΕΙΑ

Αρ. πρωτ. : 298/9588/29-6-2026

Η διάβαση εξυπηρετεί την πρόσβαση των μαθητών σε παρακείμενες σχολικές μονάδες (2ο Δημ. Σχολείο Αγίου Αθανασίου, Γυμνάσιο – Λύκειο Αγίου Αθανασίου, Κλειστό Γυμναστήριο Αγίου Αθανασίου).

Η απαιτούμενη ρευματοδότηση θα γίνει από τις υπηρεσίες του Δήμου Χαλκηδόνος, από υφιστάμενο ριλαρ, δίπλα στη διάβαση.



2. Σε διάβαση πεζών επί της Παλιάς Εθνικής Οδού Θεσ/νίκης – Βέροιας, εντός του οικισμού της Χαλκηδόνος (οδός Φανής Μισκάκη). Πρόκειται για κεντρική εθνική οδό με μεγάλη κυκλοφορία, ιδιαίτερα βαρέων οχημάτων, που αναπτύσσουν μεγάλες ταχύτητες λόγω ευθυγραμμίας. Επιπλέον η οδός αυτή χωρίζει τον οικισμό, ο οποίος αναπτύσσεται δεξιά-αριστερά της οδού.

Η διάβαση εξυπηρετεί την πρόσβαση των μαθητών σε σχολικές μονάδες (Νηπιαγωγεία, Δημ. Σχολείο, Γυμνάσιο – Λύκειο Χαλκηδόνος), αλλά και όλες τις μετακινήσεις των κατοίκων προς τα δύο μέρη του οικισμού.

Η απαιτούμενη ρευματοδότηση θα γίνει από τις υπηρεσίες του Δήμου Χαλκηδόνος, από το παρακείμενο δίκτυο του δημοτικού οδοφωτισμού, δίπλα στη διάβαση.

ΚΑΤΑΧΩΡΙΣΤΕΟ ΣΤΟ ΚΗΔΗΜΗΣ

ΑΝΑΡΤΗΤΕΑ ΣΤΗ ΔΙΑΥΓΕΙΑ

Αρ. πρωτ. : 298/9588/29-6-2026



## Εξοπλισμός

### LED Panels

Τα LED panels θα πρέπει να είναι πολύ υψηλής αντοχής και να τοποθετηθούν στο οδόστρωμα. Κάθε φορά που ένας πεζός πρόκειται να διασχίσει τη διάβαση, τα LED panels θα ενεργοποιούνται αυτόματα, παράγοντας λευκό φωτισμό, ο οποίος θα επισημαίνει την παρουσία πεζών στη διάβαση.

### Πινακίδα Ένδειξης Διάβασης

Σε κάθε πεζοδρόμιο, αριστερά και δεξιά της διάβασης, θα πρέπει να τοποθετηθούν 2 πινακίδες ένδειξης διάβασης πεζών, οι οποίες θα φωτίζονται κατά τη διάρκεια της νύχτας. Κατά τη διάρκεια της ημέρας, θα ενεργοποιούνται 4 κόκκινα LEDs, στις 4 γωνίες της πινακίδας.

### Αισθητήρας Ανίχνευσης Πεζών

Σε κάθε έξυπνη διάβαση, θα πρέπει να υπάρχει ένας αισθητήρας ανίχνευσης πεζών. Ο αισθητήρας θα ανιχνεύει την ύπαρξη πεζών οι οποίοι προτίθενται να διασχίσουν το οδόστρωμα και να ενεργοποιεί το σύστημα της έξυπνης διάβασης.

### Ηχητική Ειδοποίηση για ΑΜΕΑ

Αρ. πρωτ. : 298/9588/29-6-2026

Η έξυπνη διάβαση θα διαθέτει σύστημα ηχητικής ειδοποίησης με εξωτερικό ηχείο. Κάθε φορά που η έξυπνη διάβαση ενεργοποιείται, το ηχείο θα παράγει έναν ήχο, ώστε να γίνεται αντιληπτό από τα ΑΜΕΑ ότι μπορούν να διασχίσουν τη διάβαση.

## 1.2. Δράση 8: Οργάνωση Γραφείου Κίνησης και Διαχείριση Δημοτικού στόλου οχημάτων

### Λειτουργικά Χαρακτηριστικά

Η εφαρμογή θα πρέπει να προσφέρει δυνατότητες όπως:

- Τήρηση του μητρώου οχημάτων. Στην καρτέλα του οχήματος θα πρέπει να τηρείται το σύνολο των ιστορικών δεδομένων που αφορούν στα στοιχεία ταυτότητας, προμήθειας, κίνησης, συντήρησης, επισκευής του οχήματος. Θα πρέπει να παρέχεται αυτόματος υπολογισμός της μέγιστης προτεινόμενης επιτρεπόμενης κατανάλωσης καυσίμων. Θα πρέπει να παρέχεται η δυνατότητα δημιουργίας με μαζικό τρόπο πολλαπλών δελτίων κίνησης για τα οχήματα που επαναλαμβάνουν τις ίδιες διαδρομές καθημερινά, καθώς επίσης και η εξαγωγή αναφορών που αφορούν στην κίνηση και στην κατανάλωση των οχημάτων.
- Τήρηση μητρώου βλαβών και ενεργειών επισκευής με δυνατότητες εισαγωγής προσφορών από εξωτερικά συνεργεία και έκδοση όλων των απαραίτητων εντολών τεχνικής επιθεώρησης και επισκευής.
- Καταγραφή των ενεργειών που αφορούν στην επαναλαμβανόμενη τακτική συντήρηση των οχημάτων όπως τους τεχνικούς ελέγχους, τον προγραμματισμό για ΚΤΕΟ, έλεγχο για αλλαγή λιπαντικών κ.ο.κ. .Να παρέχεται η δυνατότητα δημιουργίας πλάνων συντήρησης ανά ομάδα οχημάτων και να παρέχονται ειδοποιήσεις και λίστες ενεργειών συντήρησης.
- Τήρηση μητρώου οδηγών. Η καρτέλα οδηγού θα περιλαμβάνει τα στοιχεία ταυτότητας, επαγγελματικής επάρκειας, οχημάτων που χειρίζεται και ιστορικό δρομολογίων. Θα πρέπει να είναι δυνατή η επισύναψη των σχετικών αδειών και διπλωμάτων. Θα πρέπει να είναι δυνατή η καταχώρηση περισσότερα από ένα διπλώματα οδήγησης ανά οδηγό. Επίσης θα μπορεί ένας οδηγός να ορίζεται ως κατ' εξαίρεση, όπου θα συμπληρώνεται η ημερομηνία λήξης της κατ' εξαίρεσης άδειας οδήγησης. Κάθε κατ' εξαίρεση οδηγός, θα μπορεί να ορίζεται σε ένα ή περισσότερα οχήματα. Ο Υπεύθυνος του Γραφείου Κίνησης θα μπορεί να ορίζει τις βάρδιες των οδηγών είτε μαζικά είτε μεμονωμένα και θα μπορεί να ορίζει την περιοδικότητα κάθε καταχώρησης είτε ημερήσια είτε εβδομαδιαία. Οι βάρδιες θα αποτυπώνονται σε μορφή ημερολογίου. Η λίστα βαρδιών θα πρέπει να μπορεί να εξάγεται ως αναφορά.
- Τήρηση μητρώου δελτίων κίνησης που εκδίδει το Γραφείο Κίνησης. Η καρτέλα του Δελτίου Κίνησης περιλαμβάνει το σύνολο των απαραίτητων στοιχείων από τα οποία προκύπτει ο χρόνος και σκοπός κίνησης, ο οδηγός, η χιλιομετρική απόσταση κλπ. .Στην περίπτωση που υπάρχει προμήθεια καυσίμων που σχετίζεται με δελτίο κίνησης, θα πρέπει να υπάρχει η δυνατότητα καταχώρισης των λίτρων καυσίμων και του πρατηρίου υγρών καυσίμων δημιουργώντας αυτόματα και τη διαταγή καυσίμων. Θα πρέπει να παρέχεται η δυνατότητα καταχώρησης αναλυτικά το δρομολόγιο του δελτίου κίνησης, με γενικό ή επιμέρους προσδιορισμό των σημείων προορισμού του οχήματος. Με την αποθήκευση του δελτίου κίνησης θα δημιουργείται αυτόματα η σχετική διαταγή πορείας. Τέλος, στη φόρμα έκδοσης του δελτίου κίνησης θα υπάρχει η πληροφορία για την τρέχουσα εικόνα μηνός που αφορά

Αρ. πρωτ. : 298/9588/29-6-2026

την κατάσταση του οχήματος (χιλιόμετρα/λίτρα) ώστε να λαμβάνει ενημέρωση ο Υπεύθυνος του Γραφείου Κίνησης.

- Τήρηση μητρώου διαταγών καυσίμων. Στην καρτέλα διαταγής καυσίμων θα τηρούνται όλα τα απαραίτητα στοιχεία σχετικά με την έκδοση και εκτέλεσή της. Θα πρέπει να παρέχεται η δυνατότητα καταγραφής των τιμών καυσίμων από το παρατηρητήριο τιμών ανά χρονική περίοδο και αυτόματης μαζικής ενημέρωσης όλων των διαταγών καυσίμων ανά χρονική περίοδο.
- Τήρηση μητρώου προμηθευτών.  
Να δίνεται η δυνατότητα καθορισμού έκπτωσης όταν πρόκειται για προμηθευτή καυσίμου, η οποία θα προτείνεται αυτόματα στην ενότητα παρατηρητηρίου τιμών για να εφαρμοστεί στην αυτόματη ενημέρωση των τιμών. Θα πρέπει να υπάρχει δυνατότητα καταχώρησης δελτίων αποστολής καυσίμων. Σε ένα παραστατικό δαπανών, θα υπάρχει δυνατότητα πολλαπλής επιλογής δελτίων αποστολής, τα οποία θα συνδέονται με αυτό το παραστατικό, και το σύστημα θα μπορεί να τα μετασχηματίζει αυτόματα σε γραμμές παραστατικού.
- Λήψη και αξιοποίηση δεδομένων τηλεμετρίας ώστε να προσφέρει λειτουργίες όπως :
  - Αποτύπωση σε πραγματικό χρόνο της θέσης των οχημάτων σε ψηφιακό χάρτη.
  - Αναδρομή στο ιστορικό των διαδρομών με πλήρη πρόσβαση και ανάλυση για τη πορεία κίνησης, στάσης, εκκίνησης, ταχύτητας.
  - Δυνατότητα ορισμού ζωνών στις οποίες επιτρέπεται ή αντίστοιχα απαγορεύεται η κίνηση των οχημάτων.
  - Ενημέρωση των στοιχείων των δελτίων κίνησης από τα στοιχεία τηλεμετρίας
- Native mobile εφαρμογή διαθέσιμη σε app store και play store η οποία θα προσφέρει:
  - Ισχυρό μηχανισμό ταυτοποίησης χρηστών
  - Πρόσβαση στον οδηγό στα Δελτία Κίνησης που του αντιστοιχούν.
  - Αυτόματη ενημέρωση της βάσης δεδομένων με τις αλλαγές στα Δελτία Κίνησης.
  - Έλεγχο κατάστασης οχήματος κατά την παραλαβή
  - Ενημέρωση του οδηγού για στοιχεία του οχήματος και πρόσβαση στα σχετικά αρχεία
  - Καταγραφή συμβάντων ή ατυχημάτων με επισύναψη φωτογραφιών ή άλλων εγγράφων.

### 1.3. Δράση 9: Έξυπνα συστήματα ενεργειακής διαχείρισης δημοτικών και σχολικών κτιρίων

Τα κτίρια τα οποία θα ενταχθούν στη Δράση είναι τρία σχολικά συγκροτήματα, ιδιαίτερα ενεργοβόρα, οπότε η τοποθέτηση έξυπνων συστημάτων ενεργειακής διαχείρισης τους θα συμβάλει ιδιαίτερα στον έλεγχο και στην εξοικονόμηση ενέργειας.

Τα σχολικά κτίρια είναι τα παρακάτω (τα σημεία εμφανίζονται και στο αρχείο ΔΗΜΟΣ ΧΑΛΚΗΔΟΝΟΣ.KMZ, που επισυνάπτεται):

1. ΕΠΑΛ – ΣΑΕΚ Κουφαλίων, (Πλ. 40°47'10.82"Β, Μηκ. 22°34'31.47"Α)

ΚΑΤΑΧΩΡΙΣΤΕΟ ΣΤΟ ΚΗΔΜΗΣ

ΑΝΑΡΤΗΤΕΑ ΣΤΗ ΔΙΑΥΓΕΙΑ

Αρ. πρωτ. : 298/9588/29-6-2026



2. Γυμνάσιο – Λύκειο Αγίου Αθανασίου (Πλ. 40°42'43.56"Β, Μηκ. 22°43'46.50"Α)

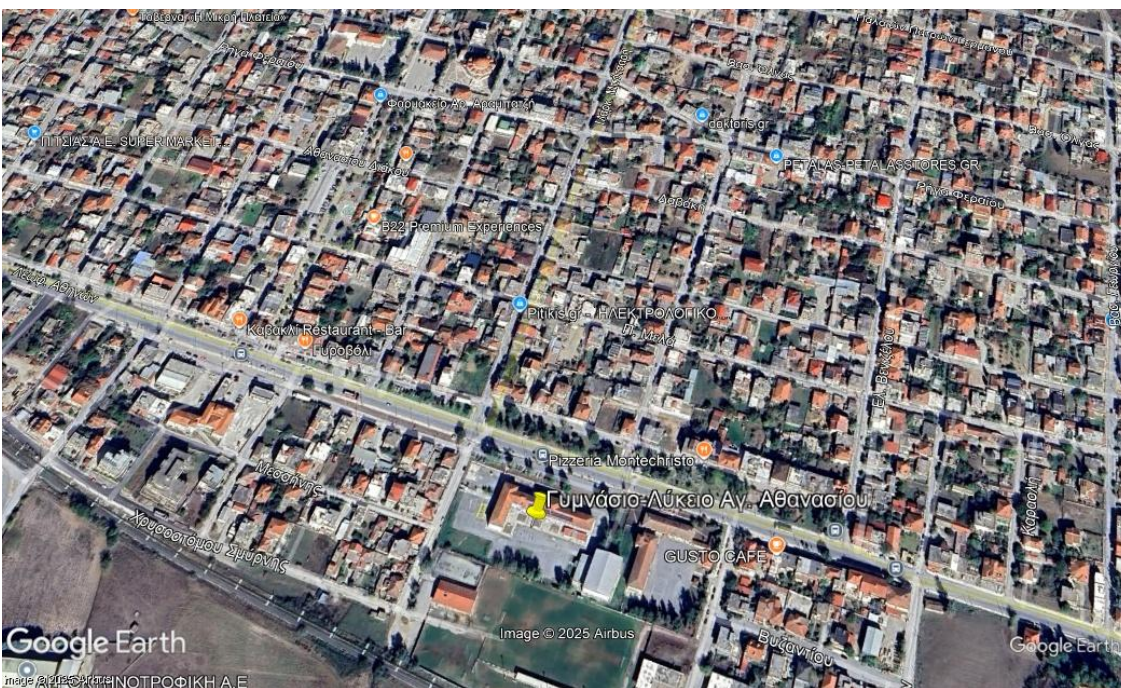

3. Γυμνάσιο – Λύκειο Αδένδρου (Πλ. 40°40'14.51"Β, Μηκ. 22°35'37.85"Α)

ΚΑΤΑΧΩΡΙΣΤΕΟ ΣΤΟ ΚΗΔΜΗΣ

ΑΝΑΡΤΗΤΕΑ ΣΤΗ ΔΙΑΥΓΕΙΑ

Αρ. πρωτ. : 298/9588/29-6-2026

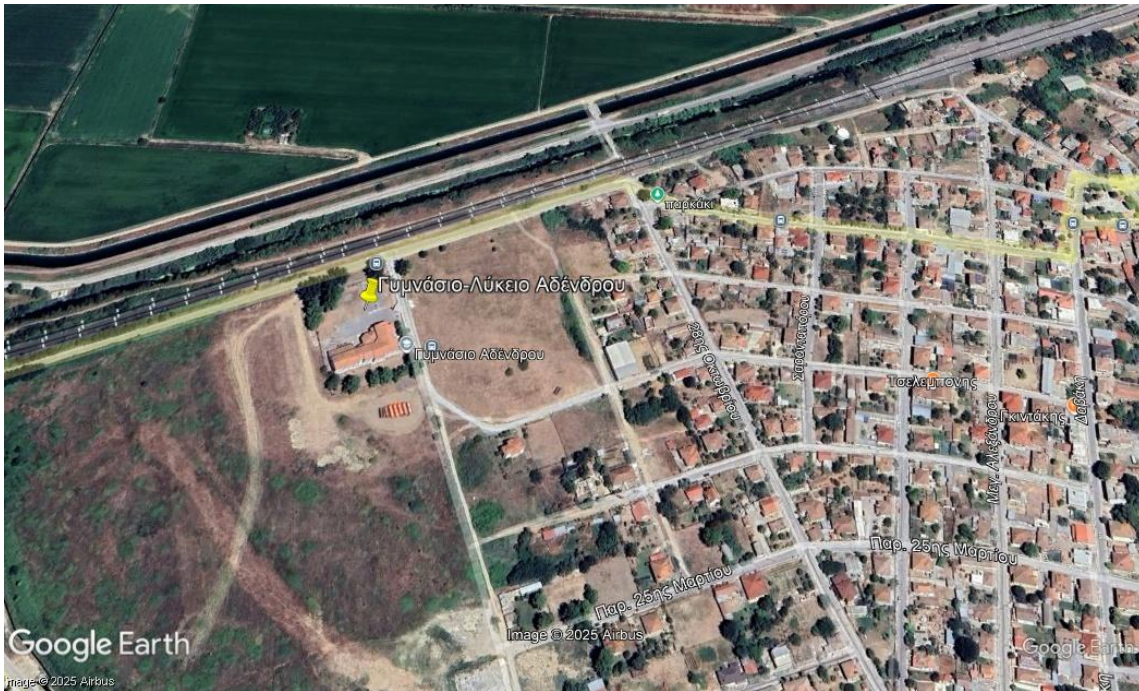

### **Εφαρμογές – Πληροφοριακά Συστήματα**

Οι εφαρμογές θα πρέπει:

- Να διαθέτουν φιλικό περιβάλλον εργασίας και να έχουν στην Ελληνική όλες τις λειτουργίες οθόνης (userinterface).
- Να είναι απολύτως φιλικές στον χρήστη χωρίς να απαιτείται να διαθέτει ο χρήστης ειδικές γνώσεις.
- Να μπορούν να διαχειρίζονται με τον βέλτιστο τρόπο την περιγραφική πληροφορία.

Επιπλέον των ανωτέρω, οι εφαρμογές θα πρέπει να πληρούν τις παρακάτω Τεχνικές Προδιαγραφές:

Σύστημα «ανοικτής» αρχιτεκτονικής (openarchitecture), δηλαδή υποχρεωτική χρήση ανοικτών προτύπων που θα διασφαλίζουν:

- την ομαλή λειτουργία και συνεργασία μεταξύ του συνόλου των προς προμήθεια υπηρεσιών
- την επεκτασιμότητα των υποσυστημάτων χωρίς αλλαγές στη δομή και αρχιτεκτονική τους.
- τη δυνατότητα εύκολης επικοινωνίας, διασύνδεσης ή και ολοκλήρωσης με τρίτες εφαρμογές ή / και υποσυστήματα.

Γι' αυτό το λόγο θα πρέπει να παρέχουν κατ' ελάχιστον τα ακόλουθα:

Αρ. πρωτ. : 298/9588/29-6-2026

- Τεκμηριωμένα API (ApplicationProgrammingInterface) τα οποία να επιτρέπουν την ολοκλήρωση/ διασύνδεση με τρίτες εφαρμογές, όπου αυτό είναι απαραίτητο.
- Δυνατότητα διασύνδεσης /επικοινωνίας με τρίτες εφαρμογές βάσει διεθνών standards (XML, UDDI, JSON κλπ.).
- Αρθρωτή (modular) αρχιτεκτονική, ώστε να επιτρέπονται μελλοντικές επεκτάσεις και αντικαταστάσεις, ενσωματώσεις, αναβαθμίσεις ή αλλαγές διακριτών τμημάτων λογισμικού ή εξοπλισμού.
- Αρχιτεκτονική N-tier για την ευελιξία της κατανομής του κόστους και φορτίου μεταξύ κεντρικών συστημάτων και σταθμών εργασίας, για την αποδοτική εκμετάλλευση του δικτύου και την ευκολία στην επεκτασιμότητα, αλλά και στη συντήρησή του.
- Χρήση γραφικού περιβάλλοντος λειτουργίας των χρηστών για την αποδοτική χρήση της εφαρμογής και την ευκολία εκμάθησής της.
- Διασφάλιση της πληρότητας, ποιότητας, ακεραιότητας και ασφάλειας των δεδομένων της εφαρμογής.
- Λειτουργία χωρίς περιορισμούς στον αριθμό χρηστών και χωρίς την απαίτηση προμήθειας αδειών χρήσης ή πρόσθετων δικαιωμάτων.
- Δυνατότητα λειτουργίας του διαχειριστικού εργαλείου σε διαφορετικά λειτουργικά συστήματα (Windows, Unix, Linux), με χρήση μόνο προγράμματος περιήγησης.
- Πρότυπα επικοινωνίας με εφαρμογές σχεσιακών βάσεων δεδομένων, χωρίς περιορισμούς σε αριθμό χρηστών ή την ανάγκη προμήθειας πρόσθετων αδειών χρήσης.
- Τήρηση των στοιχείων και δεδομένων σε εφαρμογή σχεσιακής βάσης δεδομένων (RDBMS) με τις απαραίτητες άδειες χρήσης, η οποία θα καλύπτει τις απαιτήσεις διαχείρισης, αποθήκευσης και αναζήτησης των δεδομένων μέσα από σχεσιακές δομές οργάνωσης.
- Δυνατότητα αποτελεσματικής λειτουργίας πίσω από firewalls.
- Να υποστηρίζει την απ' ευθείας, αμφίδρομη σύνδεση με κεντρική και χωρικά ενεργοποιημένη βάση δεδομένων, η οποία να εξυπηρετεί πολλαπλούς, ταυτόχρονους χρήστες.

### Λειτουργική Αρχιτεκτονική

Η πληροφοριακή πλατφόρμα θα πρέπει να υποστηρίζει την πλήρη διασύνδεση των υποσυστημάτων της, η οποία έγκειται στην ενιαία τήρηση των κοινών δεδομένων μέσω τήρησης ενιαίας βάσης δεδομένων, ώστε οι πληροφορίες για μία οντότητα να διατηρούνται σε ένα και μοναδικό σημείο μέσα στο σύστημα και να δημιουργούνται / ενημερώνονται μόνο από το κατάλληλο υποσύστημα. Οποιοδήποτε υποσύστημα θα πρέπει να μπορεί να εκτελεί οποιαδήποτε παρεχόμενη λειτουργία του συστήματος μέσω ανοικτής τεχνολογίας διασύνδεσης όπως Web Services.

Οι παρεχόμενες υπηρεσίες θα στοχεύουν μέσω των αρχιτεκτονικών επιλογών τους:

- Στην πρόσβαση των τηρουμένων πληροφοριών με τρόπο ενιαίο και ασφαλή, διασφαλίζοντας την εγκυρότητα των σχετικών δεδομένων σε περίπτωση πρόσβασης από πολλαπλά σημεία.

Αρ. πρωτ. : 298/9588/29-6-2026

- Στην παροχή πρόσβασης στην τηρούμενη πληροφορία / υπηρεσίες, από εσωτερικά ή εξωτερικά κυβερνητικά συστήματα, μέσω ανοικτών, ευρέως διαδεδομένων προτύπων, π.χ. μέσω διαδικτυακών υπηρεσιών (Web Services).

Η απρόσκοπτη παροχή και διάθεση των παραπάνω ψηφιακών υπηρεσιών πρέπει να εξασφαλίζεται με την ανάπτυξη / παραμετροποίηση ενιαίου πληροφοριακού συστήματος, το οποίο θα βασίζεται σε λογισμικό διαδικτυακής πλατφόρμας εφαρμογών.

Όλες οι παραπάνω εφαρμογές θα είναι ιδιαίτερα εύχρηστες, ώστε να μπορούν να χρησιμοποιηθούν χωρίς να απαιτούνται εξειδικευμένες γνώσεις σε θέματα πληροφορικής και πληροφοριακών συστημάτων.

Όλα τα δεδομένα θα αποθηκεύονται σε βάση δεδομένων με τρόπο, που θα είναι δυνατόν να χρησιμοποιηθούν από άλλες εφαρμογές και να επιτυγχάνεται η διασύνδεση με τα υφιστάμενα συστήματα.

Ιδιαίτερη βαρύτητα θα δοθεί στη μη επανάληψη δεδομένων, ώστε να αποφευχθούν διπλοκαταχωρήσεις, ασυνέπειες δεδομένων, προβλήματα συγχρονισμού κ.λπ., και να ελαχιστοποιηθεί το κόστος συντήρησης και διαχείρισης του συστήματος.

### **Φυσική Αρχιτεκτονική**

Η αρχιτεκτονική που προτείνεται διασφαλίζει υψηλή διαθεσιμότητα του συστήματος και υποστηρίζει σύγχρονες τεχνικές αξιοποίησης υλικού όπως Virtualization, Server & Storage consolidation.

Το σύστημα θα πρέπει να διαθέτει τα ακόλουθα χαρακτηριστικά τα οποία είναι απαραίτητα για την ανάπτυξη εφαρμογών που απαιτούν δυναμικά μεταβαλλόμενο περιεχόμενο:

- Διαχείριση δεδομένων
- Προσπέλαση σε βάσεις δεδομένων
- Ασφάλεια στη μετάδοση και αποθήκευση της πληροφορίας
- Ανάλυση Δεδομένων
- Επικοινωνία με άλλες Πηγές / Βάσεις Δεδομένων

Για την υλοποίηση των υποσυστημάτων, θα πρέπει να επιλεγεί μια **αντικειμενοστραφής και πολύ-επίπεδη αρχιτεκτονική** σχεδιασμού και οργάνωσης των δομών, των οντοτήτων και των επιμέρους στοιχείων που συνθέτουν τα περιεχόμενα της εφαρμογής. Αυτή θα επιτρέψει την αυξημένη απόδοση, ευελιξία, συντηρησιμότητα και επαναχρησιμοποίηση (performance, flexibility, maintainability and reusability), ενώ ταυτόχρονα η πολυπλοκότητα της κατανεμημένης επεξεργασίας να είναι αδιαφανής προς τον χρήστη.

### **Υψηλή Διαθεσιμότητα**

Σε ότι αφορά στη διασφάλιση της υψηλής διαθεσιμότητας (high availability) των υπηρεσιών του Συστήματος, το προσφερόμενο λογισμικό των Database Servers και Portal Servers, αλλά και ο γενικότερος σχεδιασμός της λύσης και στο επίπεδο του hardware, θα εξασφαλίζει τη δυνατότητα επέκτασης σε μοντέλο

Αρ. πρωτ. : 298/9588/29-6-2026

ανάκαμψης από καταστροφές, θα παρέχει δυνατότητες για την υλοποίηση αρχιτεκτονικής χωρίς μοναδικό σημείο σφάλματος (no single point of failure), θα διασφαλίζει την προστασία και γρήγορη ανάκαμψη από ανθρώπινα λάθη, την υψηλή διαθεσιμότητα κατά τη διάρκεια διαδικασιών αναδιοργάνωσης, συντήρησης, λήψης αντιγράφων ασφαλείας, καθώς και τη διάθεση υπηρεσιών fail-over για τις εφαρμογές με τρόπο διαφανή προς τους χρήστες. Οι ανωτέρω αναφερόμενες τεχνολογικές επιλογές σχεδιασμού και υλοποίησης αρχιτεκτονικής εξασφαλίζουν τις απαιτήσεις υψηλής διαθεσιμότητας.

### Τεχνολογίες και σχέδιο υλοποίησης έργου

Το λογισμικό εφαρμογών με την ολοκλήρωση του έργου θα πρέπει να καλύπτει πλήρως όλες τις απαιτούμενες λειτουργικές και τεχνικές προδιαγραφές των πινάκων συμμόρφωσης που συνοδεύουν την παρούσα μελέτη.

Θα πρέπει να υποστηρίζεται κεντρική καταχώρηση και διαχείριση της εισαγόμενης πληροφορίας στο σύστημα έτσι ώστε η ίδια πληροφορία να μην απαιτείται να επανεισαχθεί σε κανένα άλλο σημείο.

Οι γενικές αρχές που θα διέπουν το νέο ΠΣ σε λειτουργικό και τεχνολογικό επίπεδο είναι:

- Σύστημα «ανοικτής» αρχιτεκτονικής (open architecture), δηλαδή υποχρεωτική χρήση ανοικτών προτύπων που θα διασφαλίζουν:
  - την ομαλή λειτουργία και συνεργασία μεταξύ του συνόλου των προς προμήθεια εφαρμογών του νέου ΠΣ
  - την επεκτασιμότητα των υποσυστημάτων χωρίς αλλαγές στη δομή και αρχιτεκτονική τους.
  - Οι εφαρμογές του ΠΣ θα πρέπει να είναι κατάλληλα σχεδιασμένες ώστε να παρέχουν τη δυνατότητα εύκολης επικοινωνίας, διασύνδεσης ή και ολοκλήρωσης με τρίτες εφαρμογές ή / και υποσυστήματα. Γι' αυτό το λόγο θα πρέπει να παρέχουν κατ' ελάχιστον τα ακόλουθα:
    - Τεκμηριωμένα API (Application Programming Interface) τα οποία να επιτρέπουν την ολοκλήρωση/ διασύνδεση με τρίτες εφαρμογές, όπου αυτό είναι απαραίτητο. Πιο συγκεκριμένα θα πρέπει να τεκμηριώνεται η δυνατότητα ολοκλήρωσης/ διασύνδεσης με εφαρμογές και δεδομένα που ενσωματώνουν την επιχειρησιακή λογική με σκοπό την κάλυψη ενδεχόμενων μελλοντικών αναγκών του επιχειρησιακού χαρακτήρα του Δήμου.
    - Δυνατότητα διασύνδεσης / επικοινωνίας με τρίτες εφαρμογές βάσει διεθνών standards (XML, UDDI κλπ.),
- Αρθρωτή (modular) αρχιτεκτονική του συστήματος, ώστε να επιτρέπονται μελλοντικές επεκτάσεις και αντικαταστάσεις, ενσωματώσεις, αναβαθμίσεις ή αλλαγές διακριτών τμημάτων λογισμικού ή εξοπλισμού.
- Αρχιτεκτονική N-tier για την ευελιξία της κατανομής του κόστους και φορτίου μεταξύ κεντρικών συστημάτων και σταθμών εργασίας, για την αποδοτική εκμετάλλευση του δικτύου και την ευκολία

Αρ. πρωτ. : 298/9588/29-6-2026

στην επεκτασιμότητα, αλλά και τη συντήρησή του.

- Χρήση συστημάτων διαχείρισης σχεσιακών βάσεων δεδομένων (RDBMS) για την ευκολία διαχείρισης μεγάλου όγκου δεδομένων, όπως αυτά θα παράγονται από την εναπόθεση δεδομένων από τους χρήστες και θα διατηρούνται σε βάθος χρόνου, είτε ως πρωτόλειο υλικό είτε κατόπιν επεξεργασίας. Επιπλέον, πρέπει να διασφαλιστεί η αυξημένη διαθεσιμότητα και πρόσβαση των χρηστών στα διαθέσιμα δεδομένα.
- Χρήση γραφικού περιβάλλοντος λειτουργίας των χρηστών για την αποδοτική χρήση των εφαρμογών και την ευκολία εκμάθησής τους.
- Διασφάλιση της πληρότητας, ποιότητας, ακεραιότητας και ασφάλειας των δεδομένων των εφαρμογών.
- Σχεδιασμός και υλοποίηση με βασική αρχή την οικονομία πόρων αλλά και τη βέλτιστη απόδοση των συστημάτων που θα προσφερθούν.
- Όλες ανεξαιρέτως οι προσφερόμενες εφαρμογές θα πρέπει στο περιβάλλον εργασίας του χρήστη (τελικού και διαχειριστή) να απαιτούν μόνο έναν κοινό web browser, σε όλα τα λειτουργικά συστήματα που αυτοί υποστηρίζουν:
  - Chrome 49+
  - Firefox 50+
  - Safari 10+
  - MS IE 10+
  - MS Edge legacy 14+
  - MS Edge 88+
  - Opera 27+
- Οι νέες εφαρμογές θα πρέπει να βασίζονται στις κάτωθι τεχνολογίες: α) οι γλώσσες προγραμματισμού PHP και JavaScript, β) HTML5 και CSS3.
- Επιθυμητή είναι η δυνατότητα εκτέλεσης / φιλοξενίας τους σε περισσότερα του ενός εναλλακτικά λειτουργικά συστήματα εξυπηρετητή, εφόσον προκύψει από τον φορέα μελλοντικά τέτοια ανάγκη.
- Συμμόρφωση με το ισχύον θεσμικό πλαίσιο αναφορικά με την Προσβασιμότητα ιστοτόπων και εφαρμογών δημοσίου για φορητές συσκευές (Ν. 4591/2019).
- Για το σκοπό αυτό θα αναπτυχθούν το Υποσύστημα Διαχείρισης Περιεχομένου της Διαδικτυακής Πύλης και το Υποσύστημα Παρουσίασης Περιεχομένου της Διαδικτυακής Πύλης με βάση τις λειτουργικές και τεχνικές προδιαγραφές που έχει θεσπίσει το Ελληνικό Κράτος μέσω του Οδηγού της Εθνικής Ψηφιακής Στρατηγικής 2016-2021.

Η πλατφόρμα θα πρέπει να υποστηρίζει την πλήρη διασύνδεση των υποσυστημάτων του η οποία έγκειται στα ακόλουθα:

- Στην ύπαρξη ενός ενιαίου τρόπου επιβολής των πολιτικών (ρόλοι χρηστών, δικαιώματα και

Αρ. πρωτ. : 298/9588/29-6-2026

εξουσιοδοτήσεις, ασφάλεια κ.λπ.).

- Στην ενιαία τήρηση των κοινών δεδομένων μέσω τήρησης ενιαίας βάσης δεδομένων, ώστε οι πληροφορίες για μία οντότητα να διατηρούνται σε ένα και μοναδικό σημείο μέσα στο σύστημα και να δημιουργούνται / ενημερώνονται μόνο από το κατάλληλο υποσύστημα.

#### 1.4. Δράση 14: Ψηφιακή Πλατφόρμα διαχείρισης ευπαθών ομάδων

Η πλατφόρμα λογισμικού που θα εγκατασταθεί θα πρέπει να περιέχει τα παρακάτω υποσυστήματα :

Υποσύστημα Παροχών

- Παροχές
- Επιδόματα

Υποσύστημα Προγραμμάτων

- Υποβολή Αίτησης Ωφελούμενου μέσω Internet
- Υποβολή Αίτησης Ωφελούμενου από τα Στελέχη
- Αξιολόγηση, Έγκριση – Απόρριψη Αίτησης

Υποσύστημα Μητρώων

- Μητρώο Ευπαθών Ομάδων
- Μητρώο Στελεχών
- Μητρώο Δομών
- Μητρώο Κοινωνικών Καταστημάτων

Υποσύστημα Κοινωνικών Καταστημάτων

- Μητρώο Κοινωνικών Καταστημάτων
- Πληροφορίες – Στοιχεία Επικοινωνίας Κοινωνικών Καταστημάτων
- Κριτήρια Δικαιούχων ανά Κοινωνικό Κατάστημα

Υποσύστημα Δικαιολογητικών - Κριτηρίων ανά πρόγραμμα

Υποσύστημα Αποστολής SMS

Υποσύστημα Διαχείρισης Χρηστών Εφαρμογής

Σύστημα Αναφορών Διοίκησης

Υποσύστημα LogFile

Mobile App Χρηστών

- Εφαρμογή μέσω Apple Store & Google Play
- Δυνατότητα σύνδεσης Ωφελούμενου στο λογαριασμό του
- Παρουσίαση των επιδομάτων και παροχών του

Αρ. πρωτ. : 298/9588/29-6-2026

- Παρουσίαση των προγραμμάτων
- Παρουσίαση των κοινωνικών καταστημάτων

Το έργο επιπλέον θα πρέπει να παρέχει, τις παρακάτω ψηφιακές υπηρεσίες προς τους πολίτες:

- Υπηρεσία εγγραφής μέλους, για την πρόσβαση στα προγράμματα του δήμου
- Υπηρεσία υποβολής αίτησης ανά πρόγραμμα
- Υπηρεσία προβολής διαθέσιμων παροχών, επιδομάτων
- Υπηρεσία έγκρισης ή απόρριψης αίτησης
- Υπηρεσία ενημέρωσης σχετικά με την εξέλιξη της αίτησης του ενδιαφερόμενου
- Υπηρεσία προβολής διαθέσιμων δομών
- Υπηρεσία προβολής κοινωνικών καταστημάτων

Παράλληλα, το σύστημα θα πρέπει να καλύπτει ενδεικτικά:

1. Την παροχή **ασφαλούς** περιβάλλοντος υποβολής-διαχείρισης αιτήσεων-δικαιολογητικών διασφαλίζοντας τη συμμόρφωση με το **ISO 27001 ή ισοδύναμο**, καθώς και με το **GDPR** για την **προστασία των προσωπικών δεδομένων**.
2. Την καταγραφή των ωφελούμενων σε **μία** βάση δεδομένων και η **διαρκής** και σε **πραγματικό χρόνο** (on line - real time) παρακολούθηση των υπηρεσιών και παροχών (**ιστορικότητα**) που λαμβάνει από το Δήμο.
3. Την **Ψηφιακή Διασύνδεση** όλων των διαφορετικών υπηρεσιών των τμημάτων Κοινωνικών υπηρεσιών, η **ενοποίηση** με τις υπόλοιπες εφαρμογές του Δήμου (πχ Πρωτόκολλο,) ή άλλων φορέων (πχ Α.Α.Δ.Ε.) για τη **μείωση του λειτουργικού κόστους** του Δήμου
4. Την βελτίωση της **Επικοινωνίας** του Δήμου με τους Πολίτες, καθώς υπάρχει αμφίδρομη ψηφιακή επικοινωνία για την ενημέρωση εξέλιξης των αιτημάτων τους.
5. Την **εύκολη** και **γρήγορη καταχώρηση**, η οποία **ελαχιστοποιεί** τους χρόνους αναμονής και εξυπηρέτησης των πολιτών
6. Την παροχή **ολοκληρωμένων ψηφιακών υπηρεσιών** προς όλους τους ενδιαφερόμενους, την **ολοκληρωμένη διαχείριση των Προγραμμάτων ευπαθών ομάδων** του Δήμου και την **εξαγωγή στατιστικών δεδομένων**, με αποτέλεσμα την **καλύτερη λήψη αποφάσεων** από τη Διοίκηση.

### Απαιτήσεις Αρχιτεκτονικής Συστήματος

Η επιτυχία στην ανάπτυξη του έργου θα κριθεί σε μεγάλο βαθμό από την ικανοποίηση βασικών τεχνικών κριτηρίων, τα οποία πρέπει να διέπουν αφενός τον εξοπλισμό και αφετέρου το λογισμικό των εφαρμογών. Τα κριτήρια σχεδιασμού που θα πρέπει να ληφθούν υπόψη για την τεχνική λύση θα πρέπει να ικανοποιούν βασικές ανάγκες του φορέα και περιγράφονται στη συνέχεια:

- **Υψηλή Διαθεσιμότητα:** Πλήρης λειτουργία των προσφερόμενων συστημάτων.
- **Ευκολία χρήσης:** Εύκολη λειτουργία και ελάχιστος κόπος στην προετοιμασία δεδομένων εισόδου.
- **Αποδοτικότητα:** Αποδοτική λειτουργία των συστημάτων και ικανοποιητικοί χρόνοι απόκρισης.

Αρ. πρωτ. : 298/9588/29-6-2026

- **Ασφάλεια Δεδομένων:** Ασφάλεια στην προσπέλαση σε επίπεδο εξοπλισμού, λειτουργικού συστήματος και εφαρμογών.
- **Ακεραιότητα Δεδομένων:** Ακεραιότητα και προστασία των αποθηκευμένων δεδομένων έναντι σφαλμάτων.
- **Συντηρησιμότητα Συστήματος:** Δυνατότητα εύκολης και με μικρό κόστος συντήρησης όλων των συστατικών στοιχείων.
- **Αναβαθμισιμότητα Συστήματος:** Δυνατότητα εύκολης αναβάθμισης όλων των συστατικών στοιχείων του έργου.
- **Μεταφεριμότητα Συστήματος:** Ανεξαρτητοποίηση των εφαρμογών από συγκεκριμένο εξοπλισμό συστήματος.
- **Διαλειτουργικότητα με άλλα συστήματα:** Δυνατότητα ανταλλαγής πληροφοριών μεταξύ υπολογιστικών συστημάτων διαφορετικών προμηθευτών.
- **Επαναχρησιμοποίηση/συνεκμετάλλευση υφιστάμενων υποδομών υλικού και λογισμικού** (κυρίως PCs, εκτυπωτών και δικτύου) μετά από σχετική Μελέτη αποτύπωσης/καταγραφής και ομαλή ένταξή τους στο λειτουργικό περιβάλλον του υπό προμήθεια έργου.  
Η αρχιτεκτονική του έργου θα διέπεται από τις παρακάτω γενικές αρχές:
- Πλήρης υποστήριξη λειτουργίας των διαδικτυακών εφαρμογών (εσωστρεφών και εξωστρεφών) βάσει του μοντέλου τριών (3) επιπέδων (3-tier architecture) με σκοπό την μεγιστοποίηση της απόδοσης και διαθεσιμότητας όπως και των αναγκών κλιμάκωσης, ασφάλειας πρόσβασης και δεδομένων και ευχρηστίας στην διαχείριση των συστημάτων.
- Όλο το λογισμικό θα πρέπει να προσφέρεται στους τελικούς χρήστες μέσα από ένα ενιαίο περιβάλλον χρήσης. Έτσι θα πρέπει να γίνει πλήρης υιοθέτηση της φιλοσοφίας thin-client για το σύνολο των εφαρμογών και διεπαφών του Ολοκληρωμένου Πληροφοριακού Συστήματος, κατά τρόπο ώστε οι εξυπηρετούμενοι να αλληλοεπιδρούν με τα συστήματα με χρήση φυλλομετρητή Internet. Αντίστοιχα, η επεξεργασία των δεδομένων και τα αιτήματα των χρηστών θα εκτελούνται στους αντίστοιχους εξυπηρετητές υποδομής (Application, Database, BI, κ.ο.κ).
- Απαιτείται, στο επίπεδο λογισμικού εφαρμογών και υπηρεσιών, λογισμικού βάσης δεδομένων και των σχετικών συστατικών που διασφαλίζουν την υψηλή διαθεσιμότητά τους, να μπορούν να λειτουργήσουν αποδεδειγμένα, σε όλα τα συστήματα που βασίζονται σε x86 64bit αρχιτεκτονική χωρίς εξάρτηση από τον κατασκευαστή του υλικού της λύσης που θα προσφερθεί από τον υποψήφιο ανάδοχο και χωρίς περιορισμούς ή αποκλίσεις όσον αφορά στην κάλυψη των απαιτητών τεχνικών προδιαγραφών. Η εν λόγω δυνατότητα καλύπτει πλήρως τυχόν μελλοντικές ανάγκες μετάπτωσης σε νέο υλικό, διασφαλίζει τη βιωσιμότητα της λύσης μετά το πέρας του προδιαγραφόμενου στην παρούσα διάσταση τεχνικής υποστήριξης, και καθιστά τη λύση και τις ηλεκτρονικές υπηρεσίες που θα υλοποιηθούν εκ μέρους του Φορέα όσο και την απολαβή τους από τον πολίτη, μη εξαρτημένες από μεμονωμένους κατασκευαστές υλικού.

Αρ. πρωτ. : 298/9588/29-6-2026

- Σχεδιασμός και ανάπτυξη της νέας υποδομής εφαρμογών και συστημάτων βασισμένα σε ενιαίο πληροφοριακό μοντέλο το οποίο θα αποθηκεύει όλες τις δομές της πληροφορίας σε μία (1) κεντρική βάση δεδομένων ανά λογισμικό.
- Ανάπτυξη των διεπαφών των νέων εφαρμογών με χρήση σύγχρονων σχετικών τεχνολογιών με σκοπό την παροχή πλούσιας εμπειρίας διεπαφής στους τελικούς χρήστες. Η πρόσβαση στις επιμέρους εφαρμογές θα πρέπει να είναι εφικτή μέσω περισσότερων του ενός από τα ευρέως διαδεδομένα προγράμματα πλοήγησης στο Διαδίκτυο (Mozilla Firefox, Edge, Google Chrome, AppleSafari κλπ) χωρίς να απαιτείται επιπλέον εγκατάσταση εφαρμογών στον client με εξαίρεση εφαρμογές που επαυξάνουν τη λειτουργικότητα των προγραμμάτων πλοήγησης (browserplug-ins).
- Εφαρμογή πολιτικών ασφαλείας από άκρο εις άκρον της πληροφοριακής υποδομής για την προστασία εφαρμογών, δεδομένων και συστημάτων. Η πρόσβαση των χρηστών μέσω δικτύου (Intranet και Internet) στις εφαρμογές και τις υπηρεσίες οι οποίες θα προσφέρονται από τη Διαδικτυακή Πύλη θα πραγματοποιείται βάσει συγκεκριμένων δικαιωμάτων πρόσβασης/ρόλων ενώ απαιτείται η πλήρης υποστήριξη και εφαρμογή σχετικών διεθνώς αποδεκτών πρωτοκόλλων ασφαλείας (HTTPS, SSL κ.λπ.). Με αυτόν τον τρόπο και λαμβάνοντας υπόψη την ευαίσθητη φύση των διακινούμενων δεδομένων και εγγράφων θα πρέπει να προσφερθεί υψηλού επιπέδου προστασία των συναλλαγών με μηχανισμούς ασφαλείας που ελέγχουν τα δικαιώματα πρόσβασης τόσο στις λειτουργίες έργου, όσο και στα διερχόμενα ή αποθηκευμένα δεδομένα.
- Δυνατότητα επικοινωνίας και ασφαλούς διασύνδεσης των παρεχόμενων εφαρμογών και των προσφερόμενων υπηρεσιών με τρίτα πληροφοριακά συστήματα (εσωτερικά και εξωτερικά) με εκμετάλλευση κεντρικού σχήματος διαλειτουργικότητας, τυποποίησης ροών διαδικασιών και ανταλλαγής δεδομένων. Απαιτείται δε η αξιοποίηση διεθνώς αποδεκτών προτύπων (π.χ. WebServices, BPMN κλπ).
- Επιπλέον, είναι απαιτητό η προσφερόμενη λύση στο επίπεδο διαχείρισης δεδομένων να διαθέτει κατάλληλο μηχανισμό που να επιτρέπει τον ορισμό και την εφαρμογή πολιτικών ασφαλείας που θα επιτρέπουν στον φορέα να καλύπτει τις παρακάτω επιχειρησιακές ανάγκες:
  - Τελικοί χρήστες διαφορετικών επιχειρησιακών μονάδων εκτελώντας το ίδιο ερώτημα πάνω στον ίδιο πίνακα της ίδιας βάσης δεδομένων μέσα από την εφαρμογή τους θα λαμβάνουν σαν απάντηση μόνο τα δεδομένα που τους αφορούν και είναι σχετικά με την επιχειρησιακή τους μονάδα.
  - Τελικοί χρήστες διαφορετικών επιχειρησιακών μονάδων θα μπορούν να τροποποιούν δεδομένα του ίδιου πίνακα της ίδιας βάσης δεδομένων μέσα από την εφαρμογή τους, αλλά μόνο αυτά που τους αφορούν και είναι σχετικά με την επιχειρησιακή τους μονάδα.
- Διασφάλιση της επεκτασιμότητας των εφαρμογών και υποσυστημάτων του έργου χωρίς αλλαγές στη δομή και αρχιτεκτονική τους.

Άλλες γενικές αρχές, τόσο σε λειτουργικό, όσο και σε τεχνολογικό επίπεδο, που πρέπει να διέπουν το σύνολο του συστήματος είναι:

Αρ. πρωτ. : 298/9588/29-6-2026

- Μέσα από ένα εύκολο περιβάλλον εργασίας, να δίνει πρόσβαση σε κεντρικά διαχειριζόμενες, υψηλής ποιότητας Web εφαρμογές, φιλικές προς το χρήστη, χρησιμοποιώντας κοινούς browsers των Desktop PCs ή φορητών συσκευών (mobile clients).
- Οι υπηρεσίες και οι τελικές εφαρμογές να γίνονται διαθέσιμες προς τους τελικούς χρήστες μέσα από ένα ενιαίο περιβάλλον στο οποίο μπορούν να οριστούν οι κανόνες ασφαλείας του Δήμου.
- Τα εργαλεία ανάπτυξης, συντήρησης και διαχείρισης των εφαρμογών που θα χρησιμοποιηθούν θα πρέπει είναι συμβατά με το σύνολο του λογισμικού υποδομής που θα προσφερθεί από τον Ανάδοχο
- Διαβαθμισμένη πρόσβαση στα υποσυστήματα και στις εφαρμογές, ανάλογα με το είδος των υπηρεσιών και την ταυτότητα των χρηστών. Αυτό θα επιτυγχάνεται με τη χρήση μηχανισμών ασφαλείας σχετικά με τη διαχείριση πρόσβασης και την απόδοση δικαιωμάτων.

### Λογική Αρχιτεκτονική

Τα πληροφοριακά συστήματα που θα αποκτηθούν στα πλαίσια του έργου, θα πρέπει να είναι δομημένα σε διακριτά λογικά επίπεδα (layers), ώστε να είναι ευχερής η διαχείριση της πολυπλοκότητας τους, η συντήρησή τους, και οι μελλοντικές επεκτάσεις τους. Απαιτείται κατ' ελάχιστο η διαμόρφωση τριών επιπέδων (επίπεδο παρουσίασης, επιχειρησιακής λογικής και δεδομένων).

Με βάση τα παραπάνω, μια ενδεικτική / προτεινόμενη λογική αρχιτεκτονική περιλαμβάνει τα ακόλουθα:

1. Το **επίπεδο παρουσίασης (presentationlayer)**, που είναι υπεύθυνο για τη διεπαφή με τον χρήστη. Η πρόσβαση των χρηστών στις διαθέσιμες υπηρεσίες θα γίνεται μέσω μιας ενιαίας, τεχνολογικά, πλατφόρμας, όπου θα παρέχονται στον χρήστη δυνατότητες ταυτοποίησης - προσωποποίησης και εξουσιοδοτημένης πρόσβασης. Το συγκεκριμένο επίπεδο θα πρέπει να βασισθεί σε τεχνολογίες WEB, και να υλοποιηθεί με χρήση ώριμων και καθιερωμένων τεχνολογιών, ώστε να είναι εύκολη η επέκτασή του με νέα λειτουργικότητα.
2. Το **επίπεδο επιχειρησιακής λογικής (businesslogiclayer)**, που αποτελεί την «καρδιά» του προτεινόμενου συστήματος και ενσωματώνει τη λογική όλων των υποσυστημάτων, καθώς και τους διάφορους επιχειρησιακούς κανόνες και διαδικασίες. Στο επίπεδο της επιχειρησιακής λογικής ανήκουν π.χ. οι κανόνες εγκυρότητας καταχώρησης των στοιχείων του πινακίου, κ.λπ. Στο άνω μέρος του επιπέδου αυτού, θα πρέπει να διαμορφωθεί ένα σύνολο διεπαφών υπηρεσιών (serviceinterfaces) μέσω των οποίων το επίπεδο επιχειρησιακής λογικής υποδέχεται αιτήματα (servicerequests) από το επίπεδο παρουσίασης, ή από άλλα πληροφοριακά συστήματα.
3. Το **επίπεδο δεδομένων (datalayer)** στο οποίο ανήκουν τόσο οι εσωτερικές, όσο και οι εξωτερικές πηγές δεδομένων, δηλαδή υπάρχουσες ή νέες βάσεις δεδομένων (databases). Όπου απαιτείται, τα

Αρ. πρωτ. : 298/9588/29-6-2026

υποσυστήματα του επίπεδου επιχειρησιακής λογικής θα πρέπει να διαμοιράζονται κοινά μοντέλα δεδομένων και κοινές υποδομές.

### Φυσική Αρχιτεκτονική

Ο Υποψήφιος Ανάδοχος στην Τεχνική Πρόσφορά του καλείται να σχεδιάσει και να παρουσιάσει την φυσική αρχιτεκτονική της προσφερόμενης λύσης, ώστε να καλύπτονται οι απαιτήσεις της προτεινόμενης λογικής αρχιτεκτονικής καθώς και οι απαιτήσεις διαθεσιμότητας και απόκρισης του συστήματος.

Επίσης, ο Υποψήφιος Ανάδοχος θα πρέπει να περιγράψει υποχρεωτικά στην τεχνική του προσφορά την αρχιτεκτονική λύση που θα επιλέξει, και να τεκμηριώνει τον τρόπο φιλοξενίας των εφαρμογών σε τρίτο provider ή στο Κυβερνητικό Νέφος (G-Cloud).

### Τεχνολογίες και σχέδιο υλοποίησης Έργου

Το σύνολο του λογισμικού που θα διατεθεί, ή θα αναπτυχθεί, στα πλαίσια του προτεινόμενου συστήματος, θα πρέπει να ακολουθεί τις διεθνώς καθιερωμένες βέλτιστες πρακτικές. Επιπλέον, το λογισμικό θα πρέπει να είναι προσαρμοσμένο στο μοντέλο λειτουργίας του Φορέα και κατάλληλο για το σύνολο των εσωτερικών και εξωτερικών χρηστών του.

Αναφέρονται ενδεικτικά οι παρακάτω απαιτήσεις:

1. Κάθε υποσύστημα ή πλατφόρμα, που θα χρησιμοποιηθεί στο προτεινόμενο σύστημα θα πρέπει να είναι συμβατό με την αρχιτεκτονική που περιγράφηκε. Εφόσον οι λειτουργίες κάποιου υποσυστήματος διατρέχουν περισσότερα του ενός επίπεδα αρχιτεκτονικής, το αντίστοιχο λογισμικό θα πρέπει να είναι δομημένο με τον ίδιο τρόπο.
2. Εξασφάλιση πλήρους λειτουργικότητας μέσω του Internet αλλά και εσωτερικών δικτύων (intranet), όπου αυτό απαιτείται.
3. Χρήση συστημάτων διαχείρισης σχεσιακών βάσεων δεδομένων (RDBMS) για την ευκολία διαχείρισης του αναμενόμενου μεγάλου όγκου δεδομένων, τη δυνατότητα δημιουργίας εφαρμογών φιλικών στον χρήστη και την αυξημένη διαθεσιμότητα του συστήματος.
4. Τα εργαλεία ανάπτυξης, συντήρησης και διαχείρισης των εφαρμογών που θα χρησιμοποιηθούν θα πρέπει να είναι συμβατά με το σύνολο του λογισμικού υποδομής που θα χρησιμοποιηθεί στο έργο.
5. Ενσωμάτωση οδηγιών στην ελληνική γλώσσα, προς τους χρήστες ανά υπηρεσία ή και οθόνη.
6. Μηνύματα λαθών (error messages) στην ελληνική γλώσσα και ειδοποίηση των χρηστών με όρους οικείου προς αυτούς.
7. Τήρηση από όλα τα Υποσυστήματα στοιχείων auditing για ιχνηλάτηση ενεργειών χρηστών.
8. Διαβαθμισμένη πρόσβαση στα Υποσυστήματα, ανάλογα με το είδος των υπηρεσιών και την ταυτότητα των χρηστών.
9. Διασφάλιση της πληρότητας, ακεραιότητας, εμπιστευτικότητας και ασφάλειας των δεδομένων των Υποσυστημάτων κατά τη χρήση και τη δικτυακή διακίνησή τους.

Αρ. πρωτ. : 298/9588/29-6-2026

10. Βέλτιστη αξιοποίηση του αποθηκευτικού συστήματος καθώς ο όγκος των δεδομένων είναι μεγάλος και σε μελλοντικό χρόνο πιθανόν να επηρεάζει την επίδοση του συστήματος.
11. Πρόσβαση σε όλα τα Υποσυστήματα μέσω διαδεδομένων προγραμμάτων πλοήγησης (browser), με την ελάχιστη δυνατή επιβάρυνση επικοινωνιακού φόρτου.
12. Τεκμηρίωση του συστήματος μέσω της αναλυτικής περιγραφής της βάσης δεδομένων και των Υποσυστημάτων μέσω της Σύνταξης εγχειριδίων λειτουργίας του συστήματος (user manuals).
13. Δυνατότητα εξαγωγής του συνόλου ή μέρους των στοιχείων των Υποσυστημάτων από τη βάση δεδομένων και την εισαγωγή εξωτερικών στοιχείων συγκεκριμένης δομής.
14. Χρήση τυποποιημένων κωδικολογίων ή άλλων καταλόγων, ώστε να εξασφαλίζεται η ακεραιότητα των δεδομένων και η αποφυγή λαθών από τους χρήστες.

### Λογισμικό διαχείρισης ευπαθών ομάδων

Πρόκειται για πληροφοριακό σύστημα το οποίο θα αποτελέσει χρήσιμο εργαλείο για τους υπαλλήλους του Δήμου, ώστε να συγκεντρώσουν όλο το μητρώο ωφελούμενων ευπαθών ομάδων που εξυπηρετείται από τις κοινωνικές υπηρεσίες, οργανωμένο ανάλογα με τα προγράμματα που προσφέρονται στο πολίτη, ώστε να βελτιωθεί η καθημερινή λειτουργία των υπηρεσιών και να καλυφθούν πλήρως οι ανάγκες τους, με ταχύτερο και αποδοτικότερο τρόπο. Επίσης θα αποτελέσει μέσο ενημέρωσης και εξυπηρέτησης των πολιτών του Δήμου, συμβάλλοντας στην ταχύτερη διεκπεραίωση των σχετικών αναγκών τους, μέσα από διαδικτυακή υπηρεσία για υποβολή αιτήσεων ένταξης σε προγράμματα ευπαθών ομάδων του Δήμου.

Με την προμήθεια του Π.Σ. οι κοινωνικές υπηρεσίες θα έχουν οργανωμένο το μητρώο των ωφελούμενων που διαχειρίζονται, ώστε να μπορούν να παρακολουθούν εύκολα και ολοκληρωμένα τις παροχές και τα προγράμματα που προσφέρουν οι δομές του Δήμου, σε κάθε πολίτη. Έτσι για κάθε πολίτη, ο οποίος θα πρέπει να αναγνωρίζεται με ένα μοναδικό χαρακτηριστικό (ΑΜΚΑ), θα υπάρχει συγκεντρωμένη όλη η πληροφορία στοιχείων και παροχών του, με σκοπό την καλύτερη διαχείρισή της και την αποδοτικότερη εξυπηρέτηση των πολιτών.

### 1.5. Δράση 18: Σύστημα διαχείρισης ηλεκτρονικών πληρωμών

#### Γενικά Χαρακτηριστικά

Τα γενικά χαρακτηριστικά της πλατφόρμας περιλαμβάνουν :

- Σχεδίαση Ανοικτής αρχιτεκτονικής
- Ανεξαρτησία από λειτουργικά συστήματα
- Web based σχεδίαση και ανάπτυξη με πρόσβαση μέσω όλων των ευρέως διαδεδομένων εκδόσεων φυλλομετρητών
- Ενιαίο σύστημα ταυτοποίησης και ελέγχου δικαιωμάτων χρηστών
- Περιβάλλον εργασίας και μηνυμάτων στα ελληνικά

#### Διαλειτουργικότητα

ΚΑΤΑΧΩΡΙΣΤΕΟ ΣΤΟ ΚΗΔΜΗΣ

ΑΝΑΡΤΗΤΕΑ ΣΤΗ ΔΙΑΥΓΕΙΑ

Αρ. πρωτ. : 298/9588/29-6-2026

Η πλατφόρμα θα πρέπει να διαθέτει σύστημα διαλειτουργικότητας με τρίτα συστήματα μέσω γνωστών προτύπων επικοινωνίας (rest API). Οι προγραμματιστικές διεπαφές να είναι διαθέσιμες προς χρήση από άλλες εφαρμογές του πληροφοριακού συστήματος έτσι ώστε να είναι δυνατή η διασύνδεση με την οικονομική και ταμειακή υπηρεσία.

Θα πρέπει να διαθέτει υλοποιημένη επικοινωνία με τα υποσυστήματα Οικονομικής Διαχείρισης και Ηλεκτρονικού Πρωτοκόλλου του υφιστάμενου πληροφοριακού συστήματος.

### Λειτουργικά Χαρακτηριστικά

Η εφαρμογή θα πρέπει να προσφέρει δυνατότητες όπως:

- Ταυτοποίηση χρηστών με κωδικούς taxisnet
- Ταυτοποίηση χρηστών με εναλλακτικούς τρόπους εγγραφής και πιστοποίησης
- Αναλυτική προβολή βεβαιωμένων οφειλών η οποία θα περιλαμβάνει Αριθμό/Ετος Χρηματικού Καταλόγου, Ημερομηνία βεβαίωσης, Ημερομηνία λήξης, βεβαιωθέν ποσό ,ποσό κρατήσεων, προσαυξήσεις ληξιπρόθεσμων οφειλών, σύνολο οφειλής
- Αναλυτική προβολή ρυθμίσεων με το ποσό κάθε δόσης και την ημερομηνία λήξης, προσαυξήσεις, σύνολο οφειλής
- Αυτόματο υπολογισμό προσαυξήσεων και τόκων
- Προβολή κωδικού οφειλής ΔΙΑΣ ή οποιασδήποτε άλλης ταυτότητας πληρωμής αντιστοιχεί στην οφειλή.
- Αυτοματοποιημένη διαχείριση κρατήσεων εσόδων.
- Επιλογή των οφειλών για πληρωμή μέσω του ασφαλούς περιβάλλοντος της συνεργαζόμενης τράπεζας με χρήση χρεωστικών/πιστωτικών καρτών
- Μερική εξόφληση οφειλών
- Πληρωμή παραβόλων
- Προβολή ιστορικού πληρωμών για κάθε οφειλέτη.
- Ο Δήμος να παρακολουθεί το πλήρες ιστορικό των ηλεκτρονικών πληρωμών και να έχει στη διάθεσή του όλη την πληροφορία των διπλοτύπων στα οποία μετασχηματίστηκαν.
- Αποστολή ενημερωτικών μηνυμάτων στους οφειλέτες σχετικά με τη λήξη ημερομηνίας πληρωμής.
- Άμεση πληρωμή με σάρωση QR code το οποίο βρίσκεται τυπωμένο σε κλήσεις δημοτικής αστυνομίας χωρίς να είναι απαραίτητη η ταυτοποίηση χρήστη.
- Άμεση πληρωμή με καταχώρηση RF χωρίς να είναι απαραίτητη η ταυτοποίηση χρήστη.

Το σύστημα θα παρέχει τη δυνατότητα εισόδου με κωδικούς taxisnet αλλά θα πρέπει να υποστηρίζει τη δυνατότητα εγγραφής και ταυτοποίησης με εναλλακτικούς τρόπους. Θα πρέπει να δίνει τη δυνατότητα γρήγορων πληρωμών με χρήση του κωδικού RF μιας οφειλής χωρίς να είναι αναγκαία η πιστοποίηση των στοιχείων οφειλέτη όπως για παράδειγμα η πληρωμή κλήσεων Κ.Ο.Κ. και ελεγχόμενης στάθμευσης. Θα πρέπει να παρέχει τη δυνατότητα πληρωμής με σάρωση QR code το οποίο βρίσκεται τυπωμένο σε κλήση.

ΚΑΤΑΧΩΡΙΣΤΕΟ ΣΤΟ ΚΗΔΜΗΣ

ΑΝΑΡΤΗΤΕΑ ΣΤΗ ΔΙΑΥΓΕΙΑ

Αρ. πρωτ. : 298/9588/29-6-2026

**1.6. Δράση 26: Σύστημα διαχείρισης αστικού πρασίνου και κοινόχρηστων χώρων**

Η δράση αφορά τη διαχείριση αστικού πρασίνου (σε πάρκα, πλατείες, νησίδες, δενδροστοιχίες, κλπ.) και κοινοχρήστων χώρων (κυρίως παιδικών χαρών). Οι παραπάνω χώροι, ανά οικισμό του Δήμου Χαλκηδόνος, είναι οι παρακάτω (τα σημεία εμφανίζονται με τον αντίστοιχο συμβολισμό και αρίθμηση, και πιο αναλυτικά στο αρχείο ΔΗΜΟΣ ΧΑΛΚΗΔΟΝΟΣ.ΚΜΖ που επισυνάπτεται):

ΑΓΙΟΣ ΑΘΑΝΑΣΙΟΣ

- Χώροι Πρασίνου ΠΡ1-3
- Παιδική χαρά πλατείας Ι. Μεταξά – ΠΧ1
- Παιδική χαρά Ρ. Φεραίου & Θ. Κολοκοτρώνη – ΠΧ2
- Παιδική χαρά Λεωφ. Αθηνών – ΠΧ3



ΑΓΧΙΑΛΟΣ

- Χώροι Πρασίνου ΠΡ4-7
- Παιδική χαρά 30ης Ιουλίου & Πλάτωνος – ΠΧ4

ΚΑΤΑΧΩΡΙΣΤΕΟ ΣΤΟ ΚΗΔΜΗΣ

ΑΝΑΡΤΗΤΕΑ ΣΤΗ ΔΙΑΥΓΕΙΑ

Αρ. πρωτ. : 298/9588/29-6-2026



**ΝΕΑ ΜΕΣΗΜΒΡΙΑ**

- Χώροι Πρασίνου ΠΡ8-13
- Παιδική χαρά κεντρικής πλατείας Ο.Τ.83 – ΠΧ5



ΚΑΤΑΧΩΡΙΣΤΕΟ ΣΤΟ ΚΗΔΜΗΣ

ΑΝΑΡΤΗΤΕΑ ΣΤΗ ΔΙΑΥΓΕΙΑ

Αρ. πρωτ. : 298/9588/29-6-2026

### ΞΗΡΟΧΩΡΙ

- Χώροι Πρασίνου ΠΡ14-18
- Παιδική χαρά Ο.Τ.47, επί της Επ. Οδού Ξηροχωρίου – Ν. Φιλαδέλφειας – ΠΧ6



### ΓΕΦΥΡΑ

- Χώροι Πρασίνου ΠΡ19-28
- Παιδική χαρά Δωδεκανήσου & Αθαν.Διάκου – ΠΧ7
- Παιδική χαρά Μεγ. Αλεξάνδρου 28 – ΠΧ8
- Παιδική χαρά Γεωργίου Τροπαιοφόρου, Κάτω Γέφυρας – ΠΧ9

ΚΑΤΑΧΩΡΙΣΤΕΟ ΣΤΟ ΚΗΔΜΗΣ

ΑΝΑΡΤΗΤΕΑ ΣΤΗ ΔΙΑΥΓΕΙΑ

Αρ. πρωτ. : 298/9588/29-6-2026



**ΒΑΟΥΛΑΚΟΣ**

- Χώροι Πρασίνου ΠΡ29-33
- Παιδική χαρά 25ης Μαρτίου & Πίνδου – ΠΧ10
- Παιδική χαρά Χρυσ. Σμύρνης – ΠΧ11



ΚΑΤΑΧΩΡΙΣΤΕΟ ΣΤΟ ΚΗΔΜΗΣ

ΑΝΑΡΤΗΤΕΑ ΣΤΗ ΔΙΑΥΓΕΙΑ

Αρ. πρωτ. : 298/9588/29-6-2026

ΠΡΟΧΩΜΑ

- Χώροι Πρασίνου ΠΡ34-40
- Παιδική χαρά Ο.Τ.69 – ΠΧ12



ΚΑΣΤΑΝΑΣ

- Χώροι Πρασίνου ΠΡ41-46
- Παιδική χαρά Ο.Τ.14 – ΠΧ13

ΚΑΤΑΧΩΡΙΣΤΕΟ ΣΤΟ ΚΗΔΜΗΣ

ΑΝΑΡΤΗΤΕΑ ΣΤΗ ΔΙΑΥΓΕΙΑ

Αρ. πρωτ. : 298/9588/29-6-2026



ΑΚΡΟΠΟΤΑΜΟΣ

- Χώροι Πρασίνου ΠΡ47-51
- Παιδική χαρά Ο.Τ.36 – ΠΧ14



ΚΑΤΑΧΩΡΙΣΤΕΟ ΣΤΟ ΚΗΔΜΗΣ

ΑΝΑΡΤΗΤΕΑ ΣΤΗ ΔΙΑΥΓΕΙΑ

Αρ. πρωτ. : 298/9588/29-6-2026

### ΚΟΥΦΑΛΙΑ

- Χώροι Πρασίνου ΠΡ52-74
- Παιδική χαρά κεντρικού πάρκου, Φιλίππου & Αξιού – ΠΧ15
- Παιδική χαρά Καραϊσκάκη & Κολοκοτρώνη – ΠΧ16
- Παιδική χαρά Καπετάν Άγρα – ΠΧ17
- Παιδική χαρά Π. Μελά & Αγ. Αθανασίου – ΠΧ18
- Παιδική χαρά Μ. Μπότσαρη & Κολοκοτρώνη – ΠΧ19
- Παιδική χαρά Σωκράτους – ΠΧ20
- Παιδική χαρά Εργατικών Κατοικιών – ΠΧ21



### ΧΑΛΚΗΔΟΝΑ

- Χώροι Πρασίνου ΠΡ75-86
- Παιδική χαρά Γυμνασίου – ΠΧ22
- Παιδική χαρά Μιαούλη & Κανάρη – ΠΧ23

ΚΑΤΑΧΩΡΙΣΤΕΟ ΣΤΟ ΚΗΔΜΗΣ

ΑΝΑΡΤΗΤΕΑ ΣΤΗ ΔΙΑΥΓΕΙΑ

Αρ. πρωτ. : 298/9588/29-6-2026



ΠΑΡΘΕΝΙΟ

- Χώροι Πρασίνου ΠΡ87-88
- Παιδική χαρά ΟΙΚ.82, Ο.Τ.16 – ΠΧ24



ΚΑΤΑΧΩΡΙΣΤΕΟ ΣΤΟ ΚΗΔΜΗΣ

ΑΝΑΡΤΗΤΕΑ ΣΤΗ ΔΙΑΥΓΕΙΑ

Αρ. πρωτ. : 298/9588/29-6-2026

### ΕΛΕΟΥΣΑ

- Χώροι Πρασίνου ΠΡ89-92
- Παιδική χαρά ΟΙΚ.189, Ο.Τ.31 – ΠΧ25



### ΒΑΛΤΟΧΩΡΙ

- Χώροι Πρασίνου ΠΡ93-94
- Παιδική χαρά 40°43'3.63"Β, 22°38'19.93"Α – ΠΧ26

ΚΑΤΑΧΩΡΙΣΤΕΟ ΣΤΟ ΚΗΔΜΗΣ

ΑΝΑΡΤΗΤΕΑ ΣΤΗ ΔΙΑΥΓΕΙΑ

Αρ. πρωτ. : 298/9588/29-6-2026



#### ΑΔΕΝΔΡΟ

- Χώροι Πρασίνου ΠΡ95-99
- Παιδική χαρά Εθν. Αντίστασης & Καραολή – ΠΧ27

ΚΑΤΑΧΩΡΙΣΤΕΟ ΣΤΟ ΚΗΔΜΗΣ

ΑΝΑΡΤΗΤΕΑ ΣΤΗ ΔΙΑΥΓΕΙΑ

Αρ. πρωτ. : 298/9588/29-6-2026



**ΜΙΚΡΟ ΜΟΝΑΣΤΗΡΙ**

- Χώροι Πρασίνου ΠΡ100-101
- Παιδική χαρά Βενιζέλου & Οικονομίδη – ΠΧ28



ΚΑΤΑΧΩΡΙΣΤΕΟ ΣΤΟ ΚΗΔΜΗΣ

ΑΝΑΡΤΗΤΕΑ ΣΤΗ ΔΙΑΥΓΕΙΑ

Αρ. πρωτ. : 298/9588/29-6-2026

## ΛΟΥΔΙΑΣ

- Χώροι Πρασίνου ΠΡ102-106
- Παιδική χαρά ΟΙΚ.198, Ο.Τ.20 – ΠΧ29



Η καταγραφή των χώρων αστικού πρασίνου και κοινόχρηστων χώρων (δενδροστοιχίες, νησίδες, παιδικές χαρές, πάρκα, πλατείες κ.λπ.) θα επιτευχθεί με την μέθοδο της τεχνολογίας κινηματικής χαρτογράφησης (mobile mapping) με όχημα, όπου είναι εφικτό, ενώ σε περιπτώσεις απώλειας σήματος με μεθόδους κλασικής τοπογραφίας από τοπογράφο μηχανικό συνοδεία δασολόγου/δασοπόνου για την παροχή εξιδικευμένων πληροφοριών σε πραγματικό χρόνο.

Μετά την συλλογή των δεδομένων θα ακολουθήσει επεξεργασία και η εισαγωγή στην Βάση δεδομένων, η οποία θα σχεδιασθεί κατόπιν συνεννόησης με την Αναθέτουσα Αρχή.

Το πληροφοριακό σύστημα θα πρέπει να αναπτυχθεί σε περιβάλλον Γεωγραφικών Συστημάτων Πληροφοριών (G.I.S.) που θα αποτελείται από τα ακόλουθα τμήματα:

- Λογισμικό Διαχείρισης του Αστικού Πρασίνου και των καθημερινών εργασιών του προσωπικού του Δήμου,
- Εφαρμογή για tablet ή κινητά τηλέφωνα (mobile app διαθέσιμη και στις δύο πλατφόρμες iOS και Android) αφενός για τη διενέργεια ελέγχων/επιθεωρήσεων από τα κλιμάκια του Δήμου και αφετέρου από αναδόχους που αναλαμβάνουν τις εργασίες συντήρησης του Αστικού Πρασίνου.

Αρ. πρωτ. : 298/9588/29-6-2026

Ουσιαστικά, τα δύο υποσυστήματα θα πρέπει να μοιράζονται την ίδια βάση δεδομένων, που θα είναι εγκατεστημένη σε Data Center (cloud) ή server, περιορίζοντας την πολυπλοκότητα και παράλληλα διατηρώντας τα επίπεδα ασφαλείας και λειτουργικότητας σε υψηλά επίπεδα.

Παράλληλα, το σύστημα θα πρέπει να περιλαμβάνει ενδεικτικά:

- **Δένδρα** ως σημειακά δεδομένα που θα προκύψουν από την mobile mapping αποτύπωση. Κατά την αποτύπωση θα καταγράφονται ενδεικτικά οι συντεταγμένες του δένδρου στο ελληνικό Γεωδαιτικό Σύστημα Αναφοράς ΕΓΣΑ'87, το ύψος, η περιοχή κάλυψης του φυλλώματος, η ηλικία, το είδος, η κατάστασή του και ό,τι άλλο απαιτηθεί από τον Δήμο.
- **Ανάγκες Συντήρησης** που δημιουργούνται και συσχετίζονται με τα δένδρα.
- **Επιθεωρήσεις** που αποτελούν καθορισμένες διαδρομές και διενεργούνται με την χρήση tablet/κινητού έχοντας "φορτωμένες" πιθανές ανάγκες συντήρησης και δένδρα.
- **Εργολάβοι** που είναι υπεύθυνοι για τις εργασίες συντήρησης των δένδρων κι ενημερώνονται από τον administrator με ανάθεση εργασιών.
- **Χάρτης** με όλες τις **αναμενόμενες** χαρτογραφικές λειτουργίες (εργαλεία περιήγησης, διαφορετικούς συμβολισμούς, εξαγωγή δεδομένων, εκτύπωση χαρτών, διατύπωση χωρικών και περιγραφικών ερωτημάτων κ.ά.)
- **Αναφορές (Reports)** που μπορούν να εξαχθούν από το σύστημα.

Οι παραπάνω λειτουργίες θα είναι διαθέσιμες τόσο στο Λογισμικό Διαχείρισης όσο και στην εφαρμογή για κινητά. Επιπλέον, η mobile εφαρμογή θα έχει τα ακόλουθα χαρακτηριστικά:

- Δυνατότητα **διασύνδεσης** με στίγμα GPS.
- Δυνατότητα **λήψης** φωτογραφιών κατά την εργασία συντήρησης (πριν και μετά).
- Δυνατότητα **λήψης** συντεταγμένων του συμβάντος.
- Γραφικό **περιβάλλον** εργασίας με πρόσβαση σε ψηφιακούς χάρτες.
- Δυνατότητα **αποθήκευσης** των δεδομένων και αποστολή αυτών στο Λογισμικό Διαχείρισης όταν υπάρχει πρόσβαση σε δίκτυο Wi-Fi ή 3G/4G.

#### Απαιτήσεις Αρχιτεκτονικής Συστήματος

Ο σχεδιασμός των συστημάτων που θα προσφερθούν θα πρέπει να ακολουθεί βέλτιστες προγραμματιστικές τεχνικές (καλά ορισμένες προγραμματιστικές διεπαφές, διαίρεση του συστήματος σε διακριτά μέρη - modules, και σύνθεσή τους - aggregation) και να εξασφαλίζουν την απαιτούμενη ευελιξία, ώστε μελλοντικές αναβαθμίσεις τους, απαραίτητες για την ικανοποίηση νέων λειτουργικών απαιτήσεων, να πραγματοποιούνται με τους ελάχιστους δυνατούς χρονικούς και χρηματικούς πόρους.

Τα πρότυπα, οι μηχανισμοί και οι διεπαφές που θα αναπτυχθούν θα πρέπει να ικανοποιούν τα κριτήρια της διαλειτουργικότητας της υποστήριξης προτύπων και της γενικότερης λειτουργικής ένταξης του συστήματος στο περιβάλλον της Αναθέτουσας Αρχής.

Η αρχιτεκτονική του έργου θα διέπεται από τις παρακάτω γενικές αρχές:

- Επεκτασιμότητα

ΚΑΤΑΧΩΡΙΣΤΕΟ ΣΤΟ ΚΗΔΜΗΣ

ΑΝΑΡΤΗΤΕΑ ΣΤΗ ΔΙΑΥΓΕΙΑ

Αρ. πρωτ. : 298/9588/29-6-2026

- Διαλειτουργικότητα
- Διασυνδεσιμότητα
- Ασφάλεια κι ακεραιότητα δεδομένων

### Λογική Αρχιτεκτονική

Το πληροφοριακό σύστημα που θα αναπτυχθεί θα αξιοποιήσει κάθε σύγχρονο εργαλείο για την υποδομή και την υποστήριξη των εφαρμογών με γνώμονα τον περιορισμό του κόστους κτήσης και διαχείρισης του Δήμου. Τόσο το λογισμικό διαχείρισης όσο και η mobile εφαρμογή θα επικοινωνούν με βάση δεδομένων που θα είναι εγκατεστημένη είτε στην υποδομή G-Cloud, είτε σε τοπικό server του Φορέα που μπορεί να υποστηρίξει/καλύψει τις απαιτήσεις του έργου.

Ένα σύστημα θεωρείται ευέλικτο ή επεκτάσιμο, αν το λογισμικό του μπορεί να μεταβληθεί εύκολα προκειμένου να ανταποκριθεί σε νέες λειτουργικές απαιτήσεις. Κατά συνέπεια, είναι απαραίτητο ο σχεδιασμός των συστημάτων που θα προσφερθούν να ακολουθεί βέλτιστες προγραμματιστικές τεχνικές (καλά ορισμένες προγραμματιστικές διεπαφές, διαίρεση του συστήματος σε διακριτά μέρη - modules) και να εξασφαλίζουν την απαιτούμενη ευελιξία, ώστε μελλοντικές αναβαθμίσεις τους, απαραίτητες για την ικανοποίηση νέων λειτουργικών απαιτήσεων, να πραγματοποιούνται με τους ελάχιστους δυνατούς χρονικούς και χρηματικούς πόρους. Με βάση τα κριτήρια αυτά ζητείται να γίνει χρήση τεχνολογιών ανοικτού κώδικα, ιδιαίτερα όσο αφορά στις βάσεις δεδομένων και τα συστατικά λογισμικού (software components), γεγονός που εγγυάται ως ένα βαθμό τη συνεχή βελτίωση και εμπλουτισμό του συστήματος με νέα λειτουργικότητα. Πάνω σε αυτή την πλατφόρμα που θα παρέχει με αξιόπιστο και πλήρη τρόπο τις βασικές λειτουργίες, θα χτιστούν όλες οι λειτουργικές απαιτήσεις. Τα πρότυπα, οι μηχανισμοί και οι διεπαφές που θα αναπτυχθούν θα πρέπει να ικανοποιούν τα κριτήρια της διαλειτουργικότητας της υποστήριξης προτύπων και της γενικότερης λειτουργικής ένταξης του συστήματος στο περιβάλλον της Αναθέτουσας Αρχής. Είναι επίσης απαραίτητο τα συστήματα που θα προσφερθούν να υποστηρίζουν πολυγλωσσικό περιβάλλον (τουλάχιστον ελληνική και αγγλική γλώσσα) αλλά και πλήρη υποστήριξη του ελληνικού αλφαβήτου (Unicode, UTF8), χωρίς περιορισμούς και ιδιαιτερότητες.

Η βάση δεδομένων που θα δημιουργηθεί θα πρέπει να παρέχει ενσωματωμένη τεχνολογία αποθήκευσης, διαχείρισης και επεξεργασίας γεωγραφικών δεδομένων (spatially enabled database server) καθώς και παραδοσιακών σχεσιακών τύπων δεδομένων.

Το Πληροφοριακό Σύστημα (ΠΣ) που καλείται να υλοποιήσει ο Ανάδοχος θα αποτελείται από διακριτά υποσυστήματα. Το πρώτο υποσύστημα είναι το λογισμικό διαχείρισης και το δεύτερο υποσύστημα είναι η mobile εφαρμογή.

### Φυσική Αρχιτεκτονική

Ο Υποψήφιος Ανάδοχος στην Τεχνική Πρόσφορά του καλείται να σχεδιάσει και να παρουσιάσει την φυσική αρχιτεκτονική της προσφερόμενης λύσης, ώστε να καλύπτονται οι απαιτήσεις της προτεινόμενης λογικής αρχιτεκτονικής καθώς και οι απαιτήσεις διαθεσιμότητας και απόκρισης του συστήματος.

Επίσης, ο Υποψήφιος Ανάδοχος θα πρέπει να περιγράψει υποχρεωτικά στην τεχνική του προσφορά την αρχιτεκτονική λύση που θα επιλέξει και να τεκμηριώνει τον τρόπο φιλοξενίας των εφαρμογών σε τρίτο provider ή στο Κυβερνητικό Νέφος (G-Cloud).

### Τεχνολογίες και σχέδιο υλοποίησης Έργου

Το σύνολο του λογισμικού που θα διατεθεί, ή θα αναπτυχθεί, στα πλαίσια του προτεινόμενου συστήματος, θα πρέπει να ακολουθεί τις διεθνώς καθιερωμένες βέλτιστες πρακτικές. Επιπλέον, το λογισμικό θα πρέπει να είναι προσαρμοσμένο στο μοντέλο λειτουργίας του Φορέα και κατάλληλο για το σύνολο των χρηστών του.

Οι εφαρμογές του Συστήματος θα πρέπει να είναι κατάλληλα σχεδιασμένες ώστε να παρέχουν τη δυνατότητα εύκολης επικοινωνίας, διασύνδεσης ή και ολοκλήρωσης με τρίτες εφαρμογές ή / και υποσυστήματα. Γι' αυτό το λόγο θα πρέπει να παρέχουν κατ' ελάχιστον τα ακόλουθα:

- Τεκμηριωμένα API (Application Programming Interface) τα οποία να επιτρέπουν την ολοκλήρωση/ διασύνδεση με τρίτες εφαρμογές, όπου αυτό είναι απαραίτητο.
- Δυνατότητα διασύνδεσης/ επικοινωνίας με τρίτες εφαρμογές βάσει διεθνών standards (π.χ. XML).
- Αρθρωτή (modular) αρχιτεκτονική του συστήματος, ώστε να επιτρέπονται μελλοντικές επεκτάσεις και αντικαταστάσεις, ενσωματώσεις, αναβαθμίσεις ή αλλαγές διακριτών τμημάτων λογισμικού ή εξοπλισμού.
- Χρήση γραφικού περιβάλλοντος λειτουργίας των χρηστών για την αποδοτική χρήση των εφαρμογών και την ευκολία εκμάθησής τους.
- Διασφάλιση της πληρότητας, ποιότητας, ακεραιότητας και ασφάλειας των δεδομένων των εφαρμογών.

### Λογισμικό Διαχείρισης του Αστικού Πρασίνου

Πρόκειται για πληροφορικό σύστημα το οποίο θα αποτελέσει χρήσιμο εργαλείο για τους υπαλλήλους του Δήμου για την διαχείριση των καθημερινών εργασιών τους σχετικά με την συντήρηση του αστικού πρασίνου και των κοινόχρηστων χώρων, την καταγραφή των απαιτούμενων ενεργειών σχετικά με αυτόν και την ανάθεση αυτών των ενεργειών αποκατάστασης.

Το λογισμικό θα πρέπει κατ' ελάχιστον να διαθέτει τις παρακάτω λειτουργίες :

- Ανάπτυξη λογισμικού διαχείρισης της υποδομής του οδικού δικτύου και των καθημερινών εργασιών του προσωπικού του Δήμου Μυκόνου που θα στηρίζεται σε σχεσιακή βάση δεδομένων ανοικτού κώδικα.
- Δυνατότητα διαβαθμισμένης πρόσβασης (με χρήση ρόλων) στους εγγεγραμμένους χρήστες τόσο σε επίπεδο ενεργειών όσο και σε επίπεδο διαχείρισης αστικού πρασίνου
- Δυνατότητα προγραμματισμού επιθεωρήσεων σε χώρους αστικού πρασίνου και κοινόχρηστους χώρους και καταγραφή απαιτούμενων ενεργειών συντήρησης από ειδικά συνεργεία
- Προεγγραφή επιλεγμένων εξωτερικών συνεργατών για την πραγματοποίηση ενεργειών συντήρησης και δυνατότητα αυτόματης ενημέρωσής τους μέσω του συστήματος
- Δυνατότητα τήρησης ιστορικών στοιχείων

ΚΑΤΑΧΩΡΙΣΤΕΟ ΣΤΟ ΚΗΔΜΗΣ

ΑΝΑΡΤΗΤΕΑ ΣΤΗ ΔΙΑΥΓΕΙΑ

Αρ. πρωτ. : 298/9588/29-6-2026

- Δυνατότητα προβολής των πρωτογενών φωτογραφιών, όπως προέκυψαν από την αποτύπωση, ως σημειακά στοιχεία πάνω στο χάρτη.
- Δυνατότητες θεματικής χαρτογραφίας ανάλογα με ένα ή περισσότερα περιγραφικά στοιχεία του επιπέδου (διαφορετικοί χρωματισμοί, σύμβολα, πάχη γραμμών, κ.λπ.).
- Δυνατότητα περιγραφής των στοιχείων του αστικού πρασίνου, των χαρακτηριστικών/ιδιοτήτων & της γεωμετρίας του. Για κάθε εγγραφή θα πρέπει να δίνεται ο τύπος πεδίου (π.χ. αλφαριθμητικό, αριθμητικό, ημ/νία, Boolean κ.λπ.), εύρος ή λίστα προεπιλεγμένων τιμών.
- Δυνατότητα παραμετροποίησης χαρακτηριστικών στη λίστα προεπιλεγμένων τιμών

## Αναφορές

Το Σύστημα θα πρέπει να περιλαμβάνει ένα πλήρες υποσύστημα σχεδιασμού και παραγωγής αναφορών. Θα πρέπει να δίνετε η δυνατότητα στο Διαχειριστή να εφαρμόσει φίλτρα ώστε να εξαγει πληροφορίες με συγκεκριμένα χαρακτηριστικά προσδιορίζοντας π.χ. τον τύπο εργασίας αποκατάστασης, μια χρονική περίοδο καταγραφής, ένα μήκος διαδρομής με τα αντίστοιχα προβλήματα που καταγράφησαν (π.χ Οδός Ελ. Βενιζέλου όπου τα δένδρα χρήζουν κλαδέματος).

## Εφαρμογή για tablet/κινητά τηλέφωνα (mobile app)

Η εφαρμογή tablet/κινητών τηλεφώνων (mobile app) θα πρέπει να μοιράζεται την ίδια Βάση Δεδομένων ώστε οι ενημερώσεις από την διενέργεια επιθεωρήσεων να εμφανίζονται στην εφαρμογή γραφείου και θα πρέπει να υποστηρίζει την λειτουργικότητα της εφαρμογής γραφείου.

Επιπλέον, θα πρέπει κατ'ελάχιστον να:

- Είναι διαθέσιμη για android και iOS συσκευές μέσω του Google Play Store ή/και App Store αντίστοιχα.
- Παρέχει τη δυνατότητα καταχώρησης στοιχείων μόνο με τη λήψη φωτογραφίας

### 1.7. Δράση 27: Ψηφιοποίηση καταλόγων δημοτικών βιβλιοθηκών – Δημιουργία έξυπνης δημοτικής βιβλιοθήκης

Στο πλαίσιο της παρούσας προμήθειας, ο Δήμος θα προμηθευθεί ένα πλήρες διαδικτυακό ψηφιακό ευρετήριο για τη δημοτική βιβλιοθήκη, το οποίο θα χρησιμοποιηθεί για την διαχείριση των βιβλίων που φιλοξενεί. Το διαδικτυακό ευρετήριο θα μπορεί να φιλοξενήσει ψηφιακά αρχεία (Εξώφυλλα βιβλίων) συνοδευόμενα με τη σχετική τεκμηρίωση μεταδεδομένων. Επιπλέον, θα είναι πλήρως εναρμονισμένο με όλα τα διεθνή πρότυπα και συγκεκριμένα με το πρότυπο καταλογογράφησης AACR2 και το πρότυπο MARC 21 για τα βιβλιογραφικά δεδομένα.

Ειδικότερα, στο πλαίσιο της προμήθειας θα πραγματοποιηθούν οι κάτωθι ενέργειες:

ΚΑΤΑΧΩΡΙΣΤΕΟ ΣΤΟ ΚΗΔΜΗΣ

ΑΝΑΡΤΗΤΕΑ ΣΤΗ ΔΙΑΥΓΕΙΑ

Αρ. πρωτ. : 298/9588/29-6-2026

### Δημιουργία Περιεχομένου

Ο ανάδοχος της παρούσας προμήθειας θα αναλάβει την οργάνωση του αρχείου βιβλίων της δημοτικής βιβλιοθήκης (Δημοτική Βιβλιοθήκη Πνευματικού Κέντρου Κώστας Χατζάκος), λαμβάνοντας υπόψη το πρότυπο MARC 21 αναφορικά με τα βιβλιογραφικά δεδομένα. Για το σκοπό αυτό, θα εκτελέσει κατ'ελάχιστο τις κάτωθι ενέργειες:

- Συμπλήρωση των μεταδεδομένων όλων των βιβλίων σε λίστα που θα εξαχθεί από το σύστημα ΑΒΕΚΤ που λειτουργεί στη δημοτική βιβλιοθήκη (όπου απαιτείται).
- Καταγραφή αριθμού βιβλίων που διατίθενται στη δημοτική βιβλιοθήκη ανά τίτλο.
- Συγκέντρωση εικονιδίων εξωφύλλων μέσω διαδικτυακής αναζήτησης.
- Σάρωση εξωφύλλων για τα βιβλία που δεν θα είναι δυνατή η εύρεσή τους στο διαδίκτυο.

Με την ολοκλήρωση της παρούσα ενέργειας, η λίστα βιβλίων θα πρέπει να είναι πλήρης και έτοιμη για εισαγωγή στην εφαρμογή έξυπνης βιβλιοθήκης.

### Προμήθεια Εφαρμογής

Στο πλαίσιο της ενέργειας αυτής, ο ανάδοχος θα προμηθεύσει, εγκαταστήσει, παραμετροποιήσει και αρχικοποιήσει μια εφαρμογή έξυπνης βιβλιοθήκης, μέσω της οποίας κάθε πολίτης θα μπορεί (α) να εισέρχεται με προσωπικούς κωδικούς πρόσβασης (β) να ελέγχει τη διαθεσιμότητα ενός βιβλίου και (γ) να πραγματοποιεί «κράτηση» για συγκεκριμένο χρονικό διάστημα. Μετά την κράτηση, το σύστημα θα δίνει συγκεκριμένο χρονικό διάστημα στον πολίτη για την παραλαβή του βιβλίου από το χώρο της βιβλιοθήκης. Στην περίπτωση που παρέλθει αυτό το χρονικό διάστημα, το βιβλίο θα αποδεσμεύεται αυτόματα και θα είναι και πάλι διαθέσιμο για κράτηση.

Κατά την προσέλευση του πολίτη για την παραλαβή του βιβλίου του, ο βιβλιοθηκονόμος θα έχει την δυνατότητα να μετατρέψει την κράτηση σε δέσμευση και να ορίσει ή να διορθώσει το χρονικό διάστημα για το οποίο το βιβλίο θα είναι δεσμευμένο από τον πολίτη.

Με την ίδια λογική, κατά την επιστροφή του βιβλίου, ο βιβλιοθηκονόμος θα έχει την δυνατότητα να αποδεσμεύσει το βιβλίο, ούτως ώστε αυτό να είναι και πάλι διαθέσιμο για κράτηση.

Μέσω του λογαριασμού του ο πολίτης θα έχει τη δυνατότητα να ζητήσει παράταση του χρόνου δέσμευσης του βιβλίου του. Ανάλογα με την ζήτηση και την διαθεσιμότητα, ο βιβλιοθηκονόμος θα έχει την δυνατότητα να αποδεχθεί ή όχι το αίτημα για παράταση.

Επιπλέον, η εφαρμογή θα διαθέτει ειδική οθόνη μέσω της οποίας ο βιβλιοθηκονόμος θα μπορεί να κάνει επιτόπια δέσμευση βιβλίου, για τις περιπτώσεις πολιτών που προσέρχονται απευθείας για δανεισμό, χωρίς να έχει προηγηθεί κράτηση.

Ο ρόλος του βιβλιοθηκονόμου θα πρέπει να έχει πλήρη πρόσβαση στη λίστα των βιβλίων με όλα τα μεταδεδομένα, συμπεριλαμβανομένου του αριθμού των αντιτύπων που είναι διαθέσιμα ανά βιβλίο σε πραγματικό χρόνο.

Παράλληλα, ο ρόλος του βιβλιοθηκονόμου θα πρέπει να έχει τη δυνατότητα (α) εισαγωγής ενός νέου τίτλου που εισέρχεται στη δημοτική βιβλιοθήκη και (β) διαγραφής ενός τίτλου που αποσύρεται.

Αρ. πρωτ. : 298/9588/29-6-2026

Η εφαρμογή θα πρέπει να παρέχει την δυνατότητα κατηγοριοποίησης των βιβλίων (μυθιστορήματα, ιστορικά, επιστημονικά κ.λπ) σε μια σειρά κατηγοριών που θα είναι δυναμική και θα μπορεί να εμπλουτίζεται από τον βιβλιοθηκονόμο, ανάλογα με τις ανάγκες.

Η εφαρμογή θα πρέπει να διαθέτει πλήρη σειρά αναζητήσεων, οι οποίες θα είναι δυναμικές και διαφορετικές ανά ρόλο. Κατ' ελάχιστο θα πρέπει να δίνεται η δυνατότητα αναζήτησης ανά τίτλο, κατηγορία, διαθέσιμο/μη διαθέσιμο. Ειδικότερα στον ρόλο του βιβλιοθηκονόμου θα πρέπει να υπάρχει η δυνατότητα αναζήτησης βιβλίων που λήγουν σε συγκεκριμένο χρονικό διάστημα της επιλογής. Σε όλους τους ρόλους θα πρέπει να διατίθεται πεδίο γενικής αναζήτησης, μέσω του οποίου θα πραγματοποιείται αναζήτηση όρων εντός του συνόλου των μεταδεδομένων των βιβλίων.

Τέλος, η εφαρμογή θα πρέπει να διαθέτει την δυνατότητα ενημερώσεων σε όλους τους ρόλους και ανάλογα με τις αρμοδιότητες και τις ανάγκες. Κατ' ελάχιστο θα πρέπει να παρέχονται οι εξής ειδοποιήσεις:

- Ειδοποίηση πολίτη για λήξη χρόνου δέσμευσης βιβλίου.
- Ειδοποίηση βιβλιοθηκονόμου για τα βιβλία που λήγουν σήμερα.
- Ειδοποίηση βιβλιοθηκονόμου για αποδοχή ή όχι ενός αιτήματος παράτασης.
- Ειδοποίηση βιβλιοθηκονόμου για δεσμεύσεις που είναι εκπρόθεσμες.

Τέλος, το πληροφοριακό σύστημα θα πρέπει να παρέχει εξυπηρέτηση του συνόλου των χρηστών μέσω mobile εφαρμογής, Web App.

Τα βασικά χαρακτηριστικά της εφαρμογής ψηφιακής βιβλιοθήκης θα είναι τα εξής :

- Φιλικότητα προς τον χρήστη.
- Επεκτασιμότητα, ακολουθώντας πάντα τις νέες τεχνολογίες ψηφιακής καταγραφής ψηφιακού υλικού περιεχομένου.
- Πλήρη υποστήριξη οποιασδήποτε συλλογής και ψηφιοποίησης του περιεχομένου.
- Θεματική ευρετηρίαση και διαχείριση των ψηφιακών υποκατάστατων.
- Συμβατότητα με τα διεθνή πρότυπα ψηφιοποίησης (TIFF, Jpeg, GIF, RAW).
- Αυτοματοποιημένη μεταφορά του ψηφιοποιημένου περιεχομένου που συλλέγεται σε οργανωμένες αποθήκες δεδομένων (Πολυμεσική Βάση δεδομένων).
- Οργάνωση των τεκμηρίων σε μία ή περισσότερες συλλογές που διαμορφώνονται από το χρήστη.
- Δυνατότητα εξαγωγής μετά-δεδομένων, για τη διασύνδεση με άλλες εφαρμογές: Δυνατότητα εξαγωγής μετά-δεδομένων από τη βάση μέσω πρωτοκόλλων XML και δυνατότητα προγραμματιστικής διεπαφής (API), που επιτρέπει την ανάπτυξη Web Services για τεκμήρια και μετά-δεδομένα.
- Δυνατότητα μαζικής εισαγωγής Δεδομένων – Μετά-δεδομένων.
- Δυνατότητα επιλογής υλικού προς προβολή στο διαδίκτυο.

Αρ. πρωτ. : 298/9588/29-6-2026

- Ανεξαρτησία του τελικού συστήματος από συγκεκριμένα συστήματα (υλικό ή και λογισμικό), επεκτασιμότητα, μεταφεριμότητα σε διαφορετικές πλατφόρμες,
- Εύκολη χρήση (χωρίς απαίτηση ειδικών γνώσεων από τους κοινούς χρήστες) και εύκολη συντήρηση και διαχείριση.
- Δυνατότητα ταυτόχρονης εργασίας χωρίς περιορισμό στον αριθμό των χρηστών.
- Δυνατότητα για απεριόριστο αριθμό εσωτερικών χρηστών (staff users) και απεριόριστους επισκέπτες χρήστες (web χρήστες).
- Δυνατότητα για φιλοξενία απεριόριστου αριθμού και όγκου τεκμηρίων / πόρων.
- Περιγραφή της εσωτερικής δομής των τεκμηρίων, χρησιμοποιώντας κατάλληλα διεθνώς αποδεκτά σχήματα μετά-δεδομένων (π.χ. MARC 21).
- Ορισμός άδειας χρήσης: Α σε επίπεδο αρχείου, Β σε επίπεδο τεκμηρίου, Γ σε επίπεδο συλλογής εκφρασμένης σε μορφή αναγνώσιμη και επαναχρησιμοποιήσιμη από ηλεκτρονικό υπολογιστή (π.χ. Creative Commons Licenses).

Η αυθεντικοποίηση των χρηστών στην Εφαρμογή Διαχείρισης και Διάθεσης Ψηφιακού Ευρετηρίου Βιβλιοθηκών του Δήμου θα πρέπει να γίνεται είτε μέσω κωδικών taxisnet, είτε με χρήση κωδικών social media. Κα τα την εγκατάσταση της εφαρμογής, ο Δήμος θα αποφασίσει τον τρόπο αυθεντικοποίησης που θα επιλέξει.

### **1.8. Δράση 28: Ψηφιοποίηση τοπικής πολιτιστικής κληρονομιάς (η κατοχή και νομή των οποίων ανήκει στο δήμο)**

Η πλατφόρμα θα περιλαμβάνει:

- Διαδικτυακή Πύλη προβολής ιστορικών και πολιτιστικών σημείων ενδιαφέροντος και ολοκληρωμένων πολιτιστικών διαδρομών/εμπειριών (μνημεία, αρχαιολογικούς και πολιτιστικούς χώρους αρμοδιότητας του Δήμου) σε 2 γλώσσες ελληνικά – αγγλικά.
- Εφαρμογές για κινητά τηλέφωνα με λειτουργικό Android και iOS για την προβολή ιστορικών και πολιτιστικών σημείων ενδιαφέροντος και ολοκληρωμένων πολιτιστικών διαδρομών/εμπειριών (μνημεία, αρχαιολογικούς και πολιτιστικούς χώρους αρμοδιότητας του Δήμου), με πληροφορίες πλοήγησης και επίσκεψης στα σημεία ενδιαφέροντος περιοχής (σε 2 γλώσσες ελληνικά – αγγλικά).
- Διαχειριστικό Content Management System (CMS) για την πλήρη επεξεργασία σημείων ενδιαφέροντος, πολιτιστικών διαδρομών, κατηγοριών κλπ
- Διασύνδεση με πλατφόρμα προώθησης μηνυμάτων (Push Notification) για την ενίσχυση της προβολής και της χρήσης της εφαρμογής

Όλα τα υποσυστήματα και οι διαδικτυακές εφαρμογές υιοθετούν τους όρους προσβασιμότητας ΤΠΕ για άτομα με αναπηρία βασιζόμενες σε διεθνώς αναγνωρισμένους κανόνες προσβασιμότητας W3C.

Ειδικότερα, τα βασικά τεχνικά χαρακτηριστικά της Πλατφόρμας περιλαμβάνουν (ενδεικτικά):

Αρ. πρωτ. : 298/9588/29-6-2026

- Παροχή και υποστήριξη συνεργατικών τεχνολογιών
- Ενοποίηση και αυτοματοποίηση περιεχομένου για τις web και τις mobile εφαρμογές
- Ολοκλήρωση με τα επιμέρους υποσυστήματα, εφαρμογές και υπηρεσίες
- Υποστήριξη ανοιχτής αρχιτεκτονικής με δυνατότητες συνεργασίας με σχεσιακές βάσεις δεδομένων, λειτουργικά συστήματα, εξυπηρετητές διαδικτύου και εφαρμογών
- Επεκτασιμότητα
- Πολλαπλές μεθόδους αναζήτησης και παρουσίασης περιεχομένου και πληροφοριακού υλικού
- Δυνατότητα παραμετροποίησης πρόσβασης
- Διασφάλιση προσβασιμότητας ατόμων με ειδικές ανάγκες (ΑΜΕΑ), τόσο στο περιεχόμενο, όσο και στις παραγόμενες ηλεκτρονικές υπηρεσίες (W3C)

## Απαιτήσεις Αρχιτεκτονικής Συστήματος

### Λογική Αρχιτεκτονική

Η αρχιτεκτονική που προτείνεται για την ανάπτυξη της πλατφόρμας είναι η αρχιτεκτονική τριών επιπέδων (Three-tier architecture)

Η αρχιτεκτονική τριών επιπέδων είναι μια από τις πιο δημοφιλείς αρχιτεκτονικές σχεδιασμού για τα συστήματα λογισμικού. Αυτή η αρχιτεκτονική χωρίζει ένα σύστημα σε τρία επίπεδα: το επίπεδο παρουσίασης, το επίπεδο επιχειρησιακής λογικής και το επίπεδο δεδομένων.

- Επίπεδο παρουσίασης (Presentation Layer): Το επίπεδο αυτό ασχολείται με την απεικόνιση των δεδομένων και την επικοινωνία με τον τελικό χρήστη του συστήματος. Εδώ περιλαμβάνονται οι εφαρμογές για Android/iOS για κινητά και η διαδικτυακή πύλη .
- Επίπεδο επιχειρησιακής λογικής (Business Logic Layer): Σε αυτό το επίπεδο ορίζεται η λογική του συστήματος και υλοποιούνται οι επιχειρησιακές διεργασίες του. Περιλαμβάνει τους κανόνες και τις διαδικασίες που αφορούν την επεξεργασία των δεδομένων. Υλοποιείται στο CMS και στην πλατφόρμα ειδοποιήσεων push
- Επίπεδο δεδομένων (Data Layer): Το επίπεδο αυτό αναφέρεται στα δεδομένα που αποθηκεύονται στο σύστημα και στη διαχείρισή τους. Περιλαμβάνει τις βάσεις δεδομένων, τα αρχεία και τις εξωτερικές πηγές δεδομένων που χρησιμοποιούνται από το σύστημα. Υλοποιείται στο data center της εταιρίας.

Η αρχιτεκτονική τριών επιπέδων έχει αρκετά πλεονεκτήματα. Βοηθά στη διατήρηση της ανεξαρτησίας των διαφόρων επιπέδων, διευκολύνει τη συντήρηση και την επέκταση του συστήματος, καθώς κάθε επίπεδο είναι ανεξάρτητο και μπορεί να αναβαθμιστεί ξεχωριστά και τέλος επιτρέπει την αποτελεσματική διαχείριση των δεδομένων, καθώς είναι αποθηκευμένα σε ένα ξεχωριστό επίπεδο.

### Φυσική Αρχιτεκτονική

Ο Υποψήφιος Ανάδοχος στην Τεχνική Πρόσφορά του καλείται να σχεδιάσει και να παρουσιάσει την φυσική αρχιτεκτονική της προσφερόμενης λύσης, ώστε να καλύπτονται οι απαιτήσεις της προτεινόμενης λογικής αρχιτεκτονικής καθώς και οι απαιτήσεις διαθεσιμότητας και απόκρισης του συστήματος.

ΚΑΤΑΧΩΡΙΣΤΕΟ ΣΤΟ ΚΗΔΜΗΣ

ΑΝΑΡΤΗΤΕΑ ΣΤΗ ΔΙΑΥΓΕΙΑ

Αρ. πρωτ. : 298/9588/29-6-2026

Επίσης, ο Υποψήφιος Ανάδοχος θα πρέπει να περιγράφει υποχρεωτικά στην τεχνική του προσφορά την αρχιτεκτονική λύση που θα επιλέξει, και να τεκμηριώνει τον τρόπο φιλοξενίας των εφαρμογών σε τρίτο provider ή στο Κυβερνητικό Νέφος (G-Cloud).

Η διασύνδεση των διαφόρων στοιχείων της πλατφόρμας και η ροή των πληροφοριών θα γίνεται με την παρακάτω λογική:

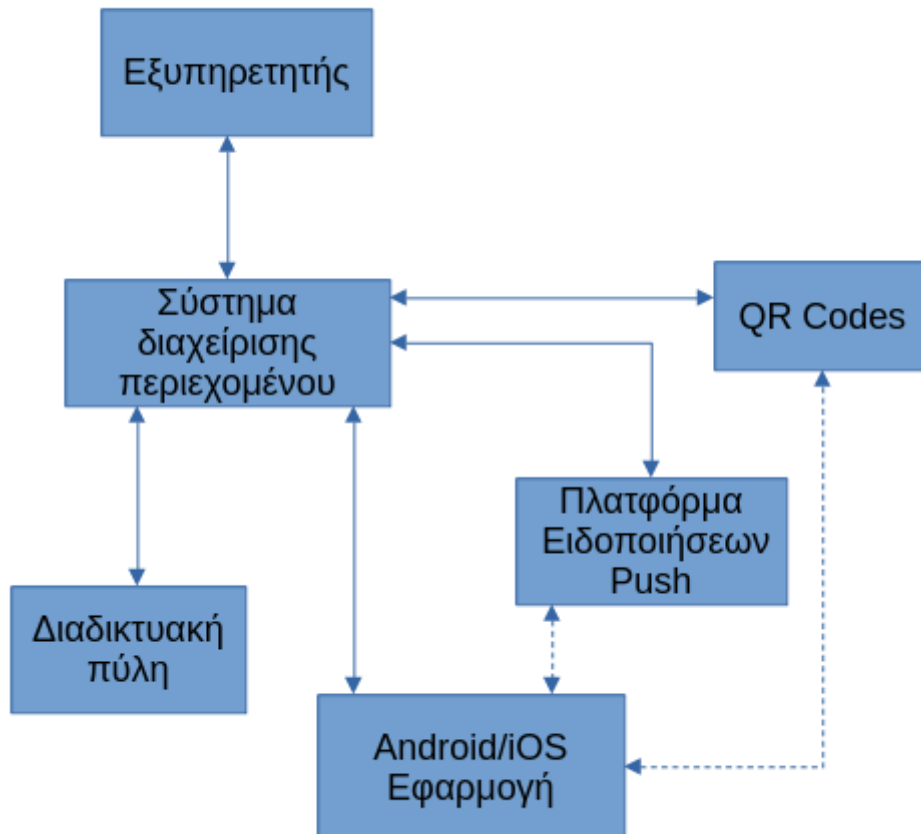

Το σύστημα της πλατφόρμας αποτελείται από τα παρακάτω στοιχεία:

Αρ. πρωτ. : 298/9588/29-6-2026

**Εξυπηρετητής νέφους:** cloud server ο οποίος βρίσκεται στο ασφαλές data center της ARX.NET και στον οποίο φιλοξενείται το περιεχόμενο της πλατφόρμας, οι βάσεις δεδομένων και οτιδήποτε αφορά το επίπεδο δεδομένων της αρχιτεκτονικής τριών επιπέδων.

**Σύστημα διαχείρισης περιεχομένου:** Το σύστημα θα είναι διαθέσιμο μέσα από ένα ελεγχόμενης πρόσβασης web interface και θα διαχειρίζεται και θα ανανεώνει το περιεχόμενο της διαδικτυακής πύλης και των εφαρμογών για Android/iOS

**Διαδικτυακή πύλη:** Στην πύλη προβάλλονται ιστορικά και πολιτιστικά σημεία ενδιαφέροντος και ολοκληρωμένες πολιτιστικές διαδρομές/εμπειρίες

**Πλατφόρμα ειδοποιήσεων Push:** Η πλατφόρμα προώθησης μηνυμάτων αποτελεί ένα ολοκληρωμένο εργαλείο για ψηφιακές ενέργειες σε κινητά με δυνατότητα αποστολής πολυεπίπεδων, πολυκαναλικών ενεργειών με push notification στους χρήστες των εφαρμογών.

**Android/iOS εφαρμογή:** Η εφαρμογή θα τρέχει σε έξυπνα κινητά με λειτουργικό σύστημα Android ή iOS και θα αναλαμβάνει τον ρόλο του ψηφιακού ξεναγού για τα σημεία ενδιαφέροντος στα διοικητικά όρια του Δήμου που θα έχουν προκαθοριστεί.

**QR Codes:** QR codes θα τοποθετηθούν στα σημεία ενδιαφέροντος από όπου και ο χρήστης θα μπορεί να αντλεί τις πληροφορίες για το εκάστοτε σημείο από το κινητό του.

Σε επίπεδο χρήστη (δημότη/επισκέπτη):

Ο χρήστης χρησιμοποιεί την εφαρμογή για Android ή iOS στο κινητό του για να:

- έχει πρόσβαση στο πολιτιστικό περιεχόμενο
- λαμβάνει μηνύματα ειδοποιήσεων με σχετικό περιεχόμενο όπως πχ κάποια πολιτιστική εκδήλωση του δήμου.
- σαρώσει ένα QR code και να δει το σχετικό περιεχόμενο

Ο χρήστης χρησιμοποιεί επίσης τον browser του σε υπολογιστή, tablet ή κινητό για να έχει πρόσβαση στη διαδικτυακή πύλη.

Σε επίπεδο διαχειριστή (Δήμου):

Ο διαχειριστής χρησιμοποιεί το σύστημα διαχείρισης περιεχομένου για να ενημερώσει τη διαδικτυακή πύλη, τις Android/iOS εφαρμογές ή τα QR-codes με νέο περιεχόμενο.

Ο διαχειριστής χρησιμοποιεί το διαχειριστικό της πλατφόρμας ειδοποιήσεων push προκειμένου να στείλει ειδοποιήσεις στους χρήστες.

## Ανάπτυξη Εφαρμογής Ψηφιακών Διαδρομών

Το έργο περιλαμβάνει την ανάπτυξη μιας εφαρμογής για κινητά (Android & iOS) και μιας web-based πλατφόρμας, που θα προσφέρουν πληροφορίες για ιστορικά, πολιτιστικά και τουριστικά σημεία ενδιαφέροντος του Δήμου. Η εφαρμογή θα αξιοποιεί σύγχρονες τεχνολογίες, παρέχοντας μια εξατομικευμένη και διαδραστική εμπειρία στους χρήστες.

### Κύρια Χαρακτηριστικά

1. **Διαδραστικοί Χάρτες**  
Χρήση της πλατφόρμας **Google Maps** για τη δημιουργία ψηφιακών διαδρομών με εμφανή σημεία ενδιαφέροντος (POIs). Οι χρήστες θα πλοηγούνται εύκολα, λαμβάνοντας οδηγίες και προτάσεις για την επόμενη στάση τους.
2. **Σάρωση QR Codes**  
Οι πληροφορίες για κάθε σημείο ενδιαφέροντος θα είναι διαθέσιμες μέσω QR codes, επιτρέποντας στους επισκέπτες να αποκτούν πρόσβαση σε περιεχόμενο όπως εικόνες, ήχο και βίντεο.
3. **Πολυγλωσσική Υποστήριξη**  
Το περιεχόμενο (κείμενα και ηχητικές περιγραφές) θα παρέχεται στα ελληνικά και αγγλικά για να εξυπηρετεί ντόπιους και τουρίστες.
4. **Εμπλουτισμένο Περιεχόμενο**  
Οι χρήστες θα έχουν πρόσβαση σε ιστορικές πληροφορίες, παλαιότερες φωτογραφίες, αφηγήσεις, και διαδραστικά γραφήματα για τα σημεία ενδιαφέροντος.
5. **Προσωποποιημένη Πλοήγηση**  
Μέσω γεωεντοπισμού, η εφαρμογή θα προτείνει διαδρομές, σημεία ενδιαφέροντος και tips, ανάλογα με τη θέση και τις επιλογές του χρήστη.
6. **Κεντρική Διαχείριση Περιεχομένου**  
Η εφαρμογή θα υποστηρίζεται από ένα σύστημα διαχείρισης περιεχομένου (CMS), που θα επιτρέπει την εύκολη ενημέρωση πληροφοριών από τους διαχειριστές.
7. **Αποστολή μηνυμάτων**  
Διασύνδεση με πλατφόρμα προώθησης μηνυμάτων (Push Notifications) για την ενίσχυση της προβολής και της χρήσης της εφαρμογής

### Στόχος του Έργου

Η δημιουργία μιας εφαρμογής που συνδυάζει τεχνολογία και πολιτισμό, προβάλλοντας την πολιτιστική κληρονομιά της περιοχής και ενισχύοντας την τουριστική της ταυτότητα. Σκοπό της αποτελεί η διευκόλυνση των δημοτών, αλλά και αυτών που επισκέπτονται τον Δήμο για την εύρεση προορισμών (αξιοθέατα, μνημεία, διαδρομές, χώροι αναψυχής, πολιτιστικά δρώμενα κ.λπ.). Στόχος του έργου είναι η βελτίωση της τουριστικής εμπειρίας και η αύξηση της επισκεψιμότητας στον Δήμο, οι οποίες θα έχουν ως αποτέλεσμα την ανάπτυξη του πολιτιστικού τουρισμού και την ενίσχυση της βιώσιμης τουριστικής ανάπτυξης κατά τη διάρκεια όλου του έτους.

### Εφαρμογές

Οι εφαρμογές που θα αναπτυχθούν (web και mobile) θα περιλαμβάνουν τις εξής βασικές λειτουργίες:

Αρ. πρωτ. : 298/9588/29-6-2026

**1. Αρχική Οθόνη Διαδρομών**

Οι χρήστες, με το άνοιγμα της εφαρμογής, θα βλέπουν τις διαθέσιμες θεματικές διαδρομές:

- Διαδρομή Μαύρης Θάλασσας και Καππαδοκίας
- Διαδρομή Προσφυγιάς
- Διαδρομή από τον Πόντο στην Ανατολική Ρωμυλία
- Διαδρομή Νερού και Φύσης

Οι διαδρομές θα εμφανίζονται με σύντομες περιγραφές, καθώς και επιλογές πλοήγησης μέσω χάρτη.

**2. Διαδραστικός Χάρτης με Σημεία Ενδιαφέροντος (POIs)**

Σε κάθε διαδρομή θα εμφανίζεται χάρτης που θα περιλαμβάνει τα κύρια σημεία ενδιαφέροντος με pins. Οι χρήστες θα μπορούν να:

- Πατήσουν πάνω σε ένα pin για να δουν λεπτομέρειες, φωτογραφίες, ή/και να ακούσουν ηχητική περιγραφή.
- Λάβουν οδηγίες μέσω Google Maps για την πρόσβαση στο σημείο.

**3. Αναγνώριση μέσω QR Codes**

Σε κάθε σημείο ενδιαφέροντος, θα υπάρχουν QR codes τα οποία επιλεκτικά θα μπορούν να:

- Παρέχουν πρόσθετες πληροφορίες για την ιστορία του σημείου.
- Παρουσιάζουν παλιές και πρόσφατες φωτογραφίες του χώρου.
- Ενεργοποιούν ηχητική περιγραφή, διαθέσιμη σε ελληνικά και αγγλικά.

**4. Γεωεντοπισμός και Ειδοποιήσεις**

- Οι χρήστες θα λαμβάνουν ειδοποίηση όταν πλησιάζουν κάποιο σημείο ενδιαφέροντος.
- Προτάσεις για το επόμενο σημείο της διαδρομής ή και κοντινά σημεία από άλλες διαδρομές θα εμφανίζονται δυναμικά.

**5. Δυνατότητα Ενημέρωσης Περιεχομένου**

- Η εφαρμογή θα διαθέτει ένα **διαχειριστικό περιβάλλον** για την ενημέρωση περιεχομένου (π.χ. προσθήκη νέων σημείων, αλλαγή πληροφοριών).
- Το περιβάλλον αυτό θα είναι φιλικό προς τους διαχειριστές, χωρίς να απαιτούνται προχωρημένες γνώσεις τεχνολογίας.

**6. Εμπλουτισμένο Ψηφιακό Περιεχόμενο**

Κάθε σημείο ενδιαφέροντος θα μπορεί να περιλαμβάνει επιλεκτικά ψηφιοποιημένα αρχεία, όπως:

- Φωτογραφίες (π.χ. παλιές εικόνες προσφύγων, στιγμιότυπα από ανασκαφές).
- Ηχητικές περιγραφές σε δύο γλώσσες.
- Διαδραστικά γραφήματα ή βίντεο που εξηγούν την ιστορική ή πολιτιστική σημασία του σημείου.

**7. Προτάσεις και Συμβουλές**

Η εφαρμογή θα προτείνει:

- Επόμενα σημεία ενδιαφέροντος με βάση την επιλεγμένη διαδρομή.
- Tips για ευκολότερη πρόσβαση ή πληροφορίες για τοπικές εκδηλώσεις και δραστηριότητες.

**ΣΗΜΕΙΑ ΕΝΔΙΑΦΕΡΟΝΤΟΣ/ ΔΙΑΔΡΟΜΕΣ**

**1. Διαδρομή Μαύρης Θάλασσας και Καππαδοκίας**

Η πρώτη διαδρομή περιλαμβάνει τα σημεία Αγκιάλος, Νέα Μεσημβρία και Ξηροχώρι. Οι περιοχές αυτές επιλέχθηκαν να αποτελέσουν μια διαδρομή, λόγω των προσφυγικών πληθυσμών που εγκαταστάθηκαν εκεί πριν από χρόνια, προερχόμενοι από διαφορετικά μέρη γύρω από τη Μαύρη Θάλασσα και την Καππαδοκία. Οι άνθρωποι αυτοί μετέφεραν μαζί τους και τις γνώσεις τους πάνω στην αμπελοργία και την οινοποιία.

Αρ. πρωτ. : 298/9588/29-6-2026

### 1.1. Γιορτή Κρασιού Αγγιάλου

- **Περιγραφή:** Η Γιορτή Κρασιού στην Αγγιάλο αποτελεί έναν από τους πιο σημαντικούς ετήσιους θεσμούς της περιοχής, που ξεκίνησε το 1955, και είναι αφιερωμένη στην πλούσια αμπελουργική παράδοση της περιοχής. Η ιστορία του κρασιού στην Αγγιάλο ξεκινά με τους πρόσφυγες από την Αγγιάλο της Ανατολικής Ρωμυλίας, οι οποίοι μετέφεραν την αμπελουργική τέχνη στην περιοχή. Η γιορτή συγκεντρώνει κάθε χρόνο πλήθος επισκεπτών, που απολαμβάνουν το τοπικό κρασί και μαθαίνουν για την παραγωγή του και τις ποικιλίες που καλλιεργούνται στην περιοχή.
- **Εμπειρία Χρήστη:** Ο χρήστης, όταν εισέρχεται στην πλατεία, μπορεί να αλληλεπιδράσει με τον χώρο μέσω αναγνωριστικών ή QR codes. Μία καινοτόμος ψηφιακή εμπειρία περιλαμβάνει το εικονικό ποτήρι κρασιού, το οποίο μπορεί να “αδειάζει” με κάθε κίνηση του χρήστη, προσφέροντας παράλληλα πληροφορίες για τη διαδικασία απόσταξης, την αμπελουργική ζώνη των οίνων ΠΟΠ (ΟΠΑΠ) Αγγιάλος, τις ποικιλίες που καλλιεργούνται στην περιοχή, κ.ά.
- **Ψηφιοποίηση:**
  - Εικονικό ποτήρι κρασιού
  - Εικόνες: 10 αρχεία
  - Ήχος: 6 αρχεία (3+3)

### 1.2. Ανεμόμυλος Νέας Μεσημβρίας

- **Περιγραφή:** Ο Ανεμόμυλος Νέας Μεσημβρίας αποτελεί ένα ιστορικό μνημείο της περιοχής, χτισμένο κατά τη διάρκεια της Οθωμανικής περιόδου, που έχει ιδιαίτερη σημασία, καθώς θυμίζει τον παραδοσιακό ανεμόμυλο της Μεσημβρίας στην Θράκη. Αυτός ο ανεμόμυλος, που στέκεται ως σύμβολο της τοπικής κληρονομιάς, εξυπηρετούσε την ανάγκη για άλεση σιτηρών, χρησιμοποιώντας τη δύναμη του ανέμου.
- **Εμπειρία Χρήστη:** Με την επίσκεψη του χρήστη, μέσω γεωεντοπισμού, του προσφέρονται ψηφιακές πληροφορίες, που περιλαμβάνουν ιστορικά δεδομένα για τον ανεμόμυλο και τη Μαύρη Θάλασσα μέσω εικόνων ήχων αλλά και infographic, προσφέροντας στον επισκέπτη μια ολοκληρωμένη εικόνα του ιστορικού και πολιτιστικού πλαισίου.
- **Ψηφιοποίηση:**
  - Εικόνες: 8 αρχεία
  - Ήχος: 2 αρχεία (1+1)
  - Infographic: 2 αρχεία (1+1)

### 1.3. Λαογραφικό Μουσείο Νέας Μεσημβρίας

- **Περιγραφή:** Το Λαογραφικό Μουσείο Νέας Μεσημβρίας προσφέρει μια μοναδική ευκαιρία στους επισκέπτες να ανακαλύψουν την ιστορία και την παράδοση της περιοχής, μέσα από τη λαογραφία και τα εκθέματα του μουσείου. Αξιοποιώντας την τοπική ιστορία των προσφύγων, το μουσείο περιλαμβάνει συλλογές παραδοσιακών αντικειμένων, ενδυμάτων, και εργαλείων, προσφέροντας μια πλήρη εικόνα της καθημερινής ζωής της εποχής.
- **Εμπειρία Χρήστη:** Η χρήση γεωεντοπισμού επιτρέπει στον επισκέπτη να αποκτήσει πληροφορίες σε πραγματικό χρόνο, μέσω σκαναρίσματος κάποιου αναγνωριστικού ή QR code, που ενισχύουν την εκπαιδευτική εμπειρία.
- **Ψηφιοποίηση:**
  - Εικόνες: 5 αρχεία
  - Ήχος: 10 αρχεία (5+5)

Αρ. πρωτ. : 298/9588/29-6-2026

#### 1.4. Παλιά Εκκλησία Αγίου Δημητρίου, Ξηροχώρι

- **Περιγραφή:** Η παλιά εκκλησία του Αγίου Δημητρίου στο Ξηροχώρι είναι ένα σπουδαίο θρησκευτικό και πολιτιστικό μνημείο της περιοχής. Αποτελεί σημείο προσκυνήματος για τους κατοίκους και συμβολίζει την ιστορία του χωριού από τον 19ο αιώνα. Η εκκλησία, με την απλή αλλά επιβλητική αρχιτεκτονική της, συνδέεται άμεσα με την τοπική παράδοση και την καθημερινή ζωή των κατοίκων.
- **Εμπειρία Χρήστη:** Όταν ο χρήστης πλησιάζει το σημείο, η εφαρμογή θα τον ειδοποιεί για την εκκλησία και, μέσω QR code ή άλλου αναγνωριστικού, θα μπορεί να αποκτήσει πληροφορίες για την ιστορία του ναού και τη θρησκευτική σημασία του για την περιοχή.
- **Ψηφιοποίηση:**
  - Εικόνες: 5 αρχεία

#### Συνολική Υποδομή

- **Τεχνολογίες:** Χάρτες με POIs, QR codes, γεωεντοπισμός.
- **Περιεχόμενο:**
  - Εικόνες: 30 αρχεία
  - Ήχος: 18 αρχεία (6+6)
  - Infographic: 2 αρχεία (1+1)
  - Εικονικό ποτήρι

## 2. Διαδρομή Προσφυγιάς

Στη δεύτερη διαδρομή, σημεία ενδιαφέροντος αποτελούν οι περιοχές Άγιος Αθανάσιος, Γέφυρα, Κάτω Γέφυρα και Βαθύλακκος. Οι κάτοικοι των σημείων αυτών, έχουν κοινή καταγωγή από τη Μικρά Ασία και κυρίως από την περιοχή της Σμύρνης, πράγμα που αποτυπώνεται στα πολιτιστικά, ιστορικά και θρησκευτικά τοπόσημα.

#### 2.1. Μακεδονικοί Τάφοι

- **Περιγραφή:** Σημείο εκκίνησης της διαδρομής είναι ο Άγιος Αθανάσιος, η μεγαλύτερη προσφυγική κωμόπολη του Νομού Θεσσαλονίκης, ιδρυμένη από πρόσφυγες της Ανατολικής Θράκης και της Μικράς Ασίας. Στην περιοχή εντοπίζονται πολυάριθμοι Μακεδονικοί Τάφοι, που χρονολογούνται από την κλασική και ελληνιστική εποχή, με χαρακτηριστική αρχιτεκτονική και ανασκαφικά ευρήματα που αποκαλύπτουν την ταφική κουλτούρα και την κοινωνική ιεραρχία της αρχαίας Μακεδονίας. Οι τάφοι ανήκαν κυρίως σε υψηλόβαθμους αξιωματούχους και ευγενείς και προσφέρουν σπάνιες πληροφορίες για την πολιτιστική κληρονομιά της περιοχής.
- **Εμπειρία Χρήστη:** Χρησιμοποιώντας γεωεντοπισμό, ο χρήστης λαμβάνει ειδοποιήσεις καθώς πλησιάζει στον χώρο των Μακεδονικών Τάφων. Ενημερώνεται για εικονικά κτερίσματα που έχουν τοποθετηθεί γύρω από τους τάφους και, μέσω του κινητού του, μπορεί να πάρει πληροφορίες για τα αντικείμενα, τους ιδιοκτήτες τους και την ιστορία τους.
- **Ψηφιοποίηση:**
  - Εικόνες: 15 αρχεία
  - Ήχος: 8 αρχεία (4+4)

#### 2.2. Λαογραφικό Μουσείο Ανατολικής Θράκης

- **Περιγραφή:** Η επόμενη στάση είναι το Λαογραφικό Μουσείο Ανατολικής Θράκης, που παρουσιάζει την πολιτιστική κληρονομιά των προσφύγων από την Ανατολική Θράκη. Το μουσείο φιλοξενεί εκθέματα που

Αρ. πρωτ. : 298/9588/29-6-2026

περιλαμβάνουν παραδοσιακές φορεσιές, υφαντά, εργαλεία, σκεύη, κοσμήματα, και φωτογραφικό υλικό, που καταγράφει την ιστορία και τις παραδόσεις των προσφύγων.

- **Εμπειρία Χρήστη:** Καθώς πλησιάζει το μουσείο, ο χρήστης λαμβάνει ειδοποίηση μέσω του κινητού του. Εξερευνώντας, με τη βοήθεια του γεωεντοπισμού, η πληροφορία εμφανίζεται σε μορφή εικόνων και ηχητικών αρχείων και τον ενημερώνει για τα εκθέματα και την ιστορική προέλευσή τους.
- **Ψηφιοποίηση:**
  - Εικόνες: 5 αρχεία
  - Ήχος: 10 αρχεία (5+5)

### 2.3. Προαύλιος χώρος Μουσείο Βαλκανικών Πολέμων

- **Περιγραφή:** Στο Μουσείο Βαλκανικών Πολέμων, που βρίσκεται σε μια ιστορική έπαυλη στο χωριό Γέφυρα, εκτίθεται πληθώρα αντικειμένων από τους Βαλκανικούς Πολέμους, όπως όπλα, στρατιωτικές στολές, μετάλλια, και χάρτες. Τα εκθέματα περιλαμβάνουν και σημαντικά κειμήλια όπως η ιδιόχειρη κάρτα του Ελευθέριου Βενιζέλου και το αντίγραφο του πρωτοκόλλου παράδοσης της Θεσσαλονίκης.
- **Εμπειρία Χρήστη:** Καθώς ο χρήστης πλησιάζει στον εξωτερικό χώρο του μουσείου, λαμβάνει ειδοποίηση στο κινητό του. Με τη βοήθεια γεωεντοπισμού, μπορεί να εξερευνήσει τα εκθέματα μέσα από animated infographics, αποκτώντας πληροφορίες για την προέλευση και την ιστορική αξία των αντικειμένων από το εξωτερικό του μουσείου.
- **Ψηφιοποίηση:**
  - Infographics: 2 αρχεία (1+1)

### 2.4. Εκκλησία Παναγίας Ρευματοκρατούσας

- **Περιγραφή:** Η Εκκλησία της Παναγίας Ρευματοκρατούσας στην Γέφυρα είναι γνωστή για το ιερό εικόνημα της Παναγίας και το περίτεχνο ξυλόγλυπτο τέμπλο, που οι πρόσφυγες μετέφεραν από τη Σωζόπολη της Μικράς Ασίας, το 1925. Το τέμπλο είναι εξαιρετικής τέχνης και φέρει μοναδικές διακοσμήσεις που αποτελούν πολύτιμο κομμάτι της θρησκευτικής κληρονομιάς της περιοχής.
- **Εμπειρία Χρήστη:** Όταν πλησιάσει στην εκκλησία, ο χρήστης θα λάβει ειδοποίηση με πληροφορίες σχετικά με την εκκλησία και το τέμπλο. Σαρώνοντας ένα QR code στην περιοχή, θα αποκτήσει πρόσβαση σε αναλυτικές πληροφορίες για την κατασκευή και τη σημασία του ναού.
- **Ψηφιοποίηση:**
  - Εικόνες: 5 αρχεία
  - Ήχος: 4 αρχεία (2+2)

### 2.5. Βιότοπος Αξιού Ποταμού

- **Περιγραφή:** Ο Βιότοπος του Αξιού Ποταμού είναι μια σημαντική οικολογική περιοχή για την Κεντρική Μακεδονία, με πλούσια βιοποικιλότητα. Ο ποταμός φιλοξενεί σπάνια και απειλούμενα είδη φυτών και ζώων, καθώς και πληθώρα πουλιών που βρίσκουν καταφύγιο στις εκτάσεις γύρω από το ποτάμι.
- **Εμπειρία Χρήστη:** Ο χρήστης, πλησιάζοντας τον βιότοπο, θα λάβει ειδοποίηση μέσω του κινητού του και θα μπορεί να σαρώσει QR code, για να μάθει περισσότερα για τη χλωρίδα και την πανίδα της περιοχής. Επιπλέον, θα έχει τη δυνατότητα να ακούσει ήχους πουλιών και φυσικά εφέ, που θα του προσφέρουν μια πλήρη οικολογική εμπειρία.
- **Ψηφιοποίηση:**
  - Εικόνες: 6 αρχεία
  - Ήχος: 6 αρχεία (3+3)

Αρ. πρωτ. : 298/9588/29-6-2026

## 2.6. Εκκλησία Αγίου Γεωργίου (Κάτω Γέφυρα)

- **Περιγραφή:** Η Εκκλησία Αγίου Γεωργίου στο χωριό Κάτω Γέφυρα είναι μία από τις παλαιότερες της περιοχής, χτισμένη το 1854. Διαθέτει τρίκλιτο ξύλινο τέμπλο με περίτεχνα ζωγραφισμένα μοτίβα, τα οποία αποτελούν χαρακτηριστικό παράδειγμα της τοπικής αρχιτεκτονικής. Η εκκλησία συνδέεται άμεσα με τη θρησκευτική παράδοση του χωριού, καθώς και με τον πολιούχο Άγιο του.
- **Εμπειρία Χρήστη:** Με την προσέγγιση του ναού, ο χρήστης θα ειδοποιηθεί μέσω push notification και θα έχει τη δυνατότητα να σαρώσει QR code, για να λάβει λεπτομέρειες για την εκκλησία και την ιστορική της αξία.
- **Ψηφιοποίηση:**
  - Εικόνες: 5 αρχεία
  - Ήχος: 4 αρχεία (2+2)

## 2.7. Πολυβολείο στις Όχθες του Αξιού

- **Περιγραφή:** Τα Πολυβολεία κατά μήκος του Αξιού Ποταμού υπήρξαν στρατηγικής σημασίας κατά τον Β' Παγκόσμιο Πόλεμο. Τοποθετημένα σε σημεία με θέα στον ποταμό, προσέφεραν φυσικά εμπόδια για τις εχθρικές δυνάμεις.
- **Εμπειρία Χρήστη:** Ο χρήστης, πλησιάζοντας το πολυβολείο, θα λάβει ειδοποίηση και θα μπορεί να εξερευνήσει πληροφορίες σχετικά με τη στρατηγική σημασία του πολυβολείου, μέσω ενός infographic που αποκαλύπτει τη λειτουργία και την ιστορικότητα της περιοχής.
- **Ψηφιοποίηση:**
  - Infographics: 2 αρχεία (1+1)

## 2.8. Λαογραφικό Μουσείο Βαθύλακου

- **Περιγραφή:** Το Λαογραφικό Μουσείο Βαθύλακκου διατηρεί και προβάλλει την πολιτιστική κληρονομιά της περιοχής, εκθέτοντας εργαλεία, παραδοσιακές φορεσιές, υφαντά, κεντήματα και αγροτικά σκεύη. Σκοπός του είναι να διαφυλάξει τις παραδόσεις και τον τρόπο ζωής των κατοίκων.
- **Εμπειρία Χρήστη:** Ο χρήστης πλησιάζοντας το μουσείο θα λαμβάνει ειδοποίηση με μια αναλυτική παρουσίαση των εκθεμάτων μέσω εικόνων και ηχητικών, ανακαλύπτοντας την ιστορία και την παράδοση της περιοχής.
- **Ψηφιοποίηση:**
  - Εικόνες: 5 αρχεία
  - Ήχος: 10 αρχεία (5+5)

## 2.9. Εκκλησία Προφήτη Ηλία (Βαθύλακκος)

- **Περιγραφή:** Η Εκκλησία του Προφήτη Ηλία στον Βαθύλακκο, αν και μικρή, αποτελεί σημαντικό θρησκευτικό κέντρο. Χτισμένη σε υψόμετρο, προσφέρει εξαιρετική θέα, ενώ στο εσωτερικό της διαθέτει τοιχογραφίες που αποτυπώνουν βιβλικές σκηνές.
- **Εμπειρία Χρήστη:** Χρησιμοποιώντας γεωεντοπισμό, ο χρήστης θα λάβει ειδοποίηση κατά την προσέγγιση της εκκλησίας και, μέσω QR code, θα αποκτήσει πληροφορίες για την αρχιτεκτονική και τη σημασία του ναού για την περιοχή.
- **Ψηφιοποίηση:**
  - Εικόνες: 5 αρχεία
  - Ήχος: 6 αρχεία (3+3)

**Συνολική Υποδομή**

- **Τεχνολογίες:** Χάρτες με POIs, QR codes, γεωεντοπισμός, AR αντικείμενα (π.χ., εικονικό ποτήρι).
- **Περιεχόμενο:**
  - Εικόνες: 46 αρχεία
  - Ήχος: 48 αρχεία (24+24)
  - 4 infographics (ελληνικά και αγγλικά).

**3. Διαδρομή από τον Πόντο στην Ανατολική Ρωμυλία**

Τα σημεία ενδιαφέροντος της τρίτης διαδρομής περιλαμβάνουν τον Ακροπόταμο, τον Καστανά, το Πρόχωμα και τα Κουφάλια. Ο πληθυσμός των περιοχών αυτών προέρχεται, κατά κύριο λόγο, από παραδοσιακά χωριά του Πόντου και της Ανατολικής Ρωμυλίας. Μέσα από τη διαδρομή, ο επισκέπτης θα παρακολουθήσει τον τρόπο ζωής και τις συνήθειες των κατοίκων, όπως διαμορφώθηκαν, με το πέρασ του χρόνου, στις νέες περιοχές που μετοίκησαν.

**3.1. Παλιά Εκκλησία στο Ποτάμι**

- **Περιγραφή:** Στον Ακροπόταμο, κοντά στον ποταμό Αξιό, βρίσκεται η εκκλησία της Αγίας Παρασκευής, που εντυπωσιάζει για την παραδοσιακή της ομορφιά και την εξαιρετική τοποθεσία της. Το μικρό παρεκκλήσι, αφιερωμένο σε μία από τις πιο αγαπητές αγίες της Ορθόδοξης Εκκλησίας, προσφέρει στους επισκέπτες μια αίσθηση ηρεμίας και σύνδεσης με τη φύση, καθώς η περιοχή γύρω του είναι γεμάτη με φυσική ομορφιά και πανοραμική θέα στον ποταμό Αξιό.
- **Εμπειρία Χρήστη:** Όταν ο χρήστης πλησιάζει το σημείο, λαμβάνει push notification, ενώ με την σάρωση ενός QR code ή άλλου αναγνωριστικού, μπορεί να ενημερωθεί για την ιστορία της εκκλησίας και τα χαρακτηριστικά της, με συνοδευτικό υλικό αποτελούμενο από εικόνες, ήχο (σε ελληνικά και αγγλικά) και κείμενο.
- **Ψηφιοποίηση:**
  - Εικόνες: 8 αρχεία
  - Ήχος: 6 αρχεία (3+3)

**3.2. Παραγωγή Καρπουζιού**

- **Περιγραφή:** Ο Ακροπόταμος φημίζεται για την παραγωγή καρπουζιών υψηλής ποιότητας, και μέσω των τοπικών αγροτικών συλλόγων, οι επισκέπτες μπορούν να μάθουν για τη διαδικασία της συγκομιδής και τη φροντίδα των καλλιεργειών.
- **Εμπειρία Χρήστη:** Κατά την άφιξη του χρήστη στην περιοχή θα λαμβάνεται ειδοποίηση στην κινητή συσκευή. Στο πλαίσιο αυτής της εμπειρίας, προτείνεται η δημιουργία μιας διαδραστικής εφαρμογής, που θα επιτρέπει στους χρήστες να "καλλιεργούν" ένα εικονικό καρπούζι. Παράλληλα, θα παρέχονται πληροφορίες για την καλλιέργεια και τη διαδικασία παραγωγής του καρπουζιού στην περιοχή, συνδυάζοντας έτσι την ψυχαγωγία με την εκπαίδευση.
- **Ψηφιοποίηση:**
  - Εικόνες: 6 αρχεία
  - Εικονικό καρπούζι

**3.3. Τούμπα Καστανά**

Αρ. πρωτ. : 298/9588/29-6-2026

- **Περιγραφή:** Η Τούμπα του Καστανά είναι μια γεωλογική και ιστορική τοποθεσία με σημαντικά αρχαιολογικά ευρήματα, όπως απομεινάρια κτισμάτων και αγγεία από τη ρωμαϊκή και βυζαντινή περίοδο. Η περιοχή αυτή είναι γεμάτη ιστορία και προσφέρει στους επισκέπτες μια μοναδική ματιά στην αρχαία ζωή.
- **Εμπειρία Χρήστη:** Μέσω του γεωεντοπισμού, οι χρήστες λαμβάνουν ειδοποίηση όταν πλησιάζουν την Τούμπα, και με τη σάρωση του QR code ή άλλου αναγνωριστικού, αποκτούν πληροφορίες μέσω infographic animation, για την ιστορία και τα αρχαιολογικά ευρήματα της περιοχής.
- **Ψηφιοποίηση:**
  - Infographics (Ελληνικά-Αγγλικά): 1+1 αρχεία

#### 3.4. Πολυβολεία – Τούνελ στα Υψώματα του Αξιού

- **Περιγραφή:** Στα υψώματα του ποταμού Αξιού βρίσκονται τα πολυβολεία και τα τούνελ, που κατασκευάστηκαν κατά τον Β' Παγκόσμιο Πόλεμο για να προστατεύσουν τα σύνορα της χώρας. Αυτά τα στρατηγικά οχυρωματικά έργα, με κύριο σημείο το "πλιντά" που βρίσκεται στο νοτιοανατολικό άκρο του χωριού, παραμένουν καλά διατηρημένα και αποτελούν σημαντικά μνημεία της στρατιωτικής ιστορίας.
- **Εμπειρία Χρήστη:** Χρησιμοποιώντας γεωεντοπισμό, οι χρήστες ενημερώνονται όταν πλησιάζουν στο σημείο και, με την σάρωση του QR code, λαμβάνουν πληροφορίες για την ιστορία των πολυβολείων μέσω infographic animation. Με αυτόν τον τρόπο, θα γνωρίσουν πιο ολοκληρωμένα τα γεγονότα που συνέβησαν στην περιοχή κατά τη διάρκεια του πολέμου.
- **Ψηφιοποίηση:**
  - Infographics (Ελληνικά-Αγγλικά): 1+1 αρχεία

#### 3.5. Βιότοπος Αξιού Ποταμού

- **Περιγραφή:** Ο ποταμός Αξιός είναι ένας από τους σημαντικότερους βιότοπους της περιοχής, με πλούσια βιοποικιλότητα και μοναδική φυσική ομορφιά. Η περιοχή φιλοξενεί πολλά είδη φυτών και ζώων και αποτελεί ιδανικό προορισμό για παρατήρηση πουλιών και άλλων άγριων ζώων, καθώς και για δραστηριότητες, όπως πεζοπορία και ποδηλασία.
- **Εμπειρία Χρήστη:** Η εφαρμογή με γεωεντοπισμό προσφέρει στον επισκέπτη πληροφορίες για τα είδη του βιότοπου, χρησιμοποιώντας QR codes και συνοδευτικό ηχητικό υλικό, με ήχους πουλιών και άλλων ζώων, προσφέροντας μια ολοκληρωμένη εμπειρία για τη φυσική κληρονομιά της περιοχής.
- **Ψηφιοποίηση:**
  - Εικόνες: 6 αρχεία
  - Ήχος: 6 αρχεία

#### 3.6. Μοναστήρι Αγίου Γεωργίου

- **Περιγραφή:** Το Μοναστήρι Αγίου Γρηγορίου Παλαμά, που βρίσκεται στην περιοχή των Κουφαλίων, αποτελεί ένα σημαντικό πνευματικό κέντρο. Η λιτή αρχιτεκτονική του συνδυάζει την παραδοσιακή μορφή με την πνευματικότητα του τόπου.
- **Εμπειρία Χρήστη:** Χρησιμοποιώντας την εφαρμογή, οι χρήστες ειδοποιούνται μέσω push notification όταν πλησιάζουν το μοναστήρι και μπορούν να σαρώσουν το QR code για να μάθουν περισσότερα για την ιστορία και τη λειτουργία του μοναστηριού. Παράλληλα, προσφέρονται οπτικά και ηχητικά αρχεία (σε ελληνικά και αγγλικά) για να ενισχυθεί η πνευματική και πολιτιστική εμπειρία.
- **Ψηφιοποίηση:**
  - Εικόνες: 10 αρχεία
  - Ήχος: 4 αρχεία (2+2)

Αρ. πρωτ. : 298/9588/29-6-2026

### 3.7. Πολυβολείο στις Όχθες του Αξιού

- **Περιγραφή:** Το Λαογραφικό Μουσείο Κουφαλίων ιδρύθηκε για να διατηρήσει και να προβάλλει την πολιτιστική κληρονομιά της περιοχής, κυρίως από την περίοδο άφιξης των προσφύγων από την Ανατολική Ρωμυλία.
- **Εμπειρία Χρήστη:** Μέσω του γεωεντοπισμού, οι επισκέπτες έχουν τη δυνατότητα να λάβουν πληροφορίες για τα εκθέματα του μουσείου, μέσω κινούμενων infographics. Η εφαρμογή προσφέρει μια εντυπωσιακή εμπειρία για την ιστορία των κατοίκων και των παραδόσεών τους, με έμφαση στην πολιτιστική ταυτότητα της περιοχής.
- **Ψηφιοποίηση:**
  - Infographics: 2 αρχεία (1+1)

### Συνολική Υποδομή

- **Τεχνολογίες:** Χάρτες με POIs, QR codes, γεωεντοπισμός,
- **Περιεχόμενο:**
  - Εικόνες: 30 αρχεία
  - Ήχος: 16 αρχεία (8+8)
  - 6 infographics (ελληνικά και αγγλικά).

## 4. Η Διαδρομή Νερού και Φύσης

Στην τέταρτη διαδρομή θα συναντήσει κανείς τα σημεία Ελεούσα, Βαλτοχώρι, Χαλκηδόνα, Παρθένι, Άδενδρο, Μικρό Μοναστήρι και Λουδίας. Η ζωή στις περιοχές αυτές χαρακτηρίζεται, από την καθοριστικής σημασίας, παρουσία των ποταμών Αξιός και Λουδίας και από την φύση που τα περιβάλλει.

### 4.1. Αξιός Ποταμός – Φράγμα της Έλλης

- **Περιγραφή:** Κατά μήκος του ποταμού Αξιού, στην ανατολική περιοχή, ο επισκέπτης συναντά το Φράγμα της Έλλης, μια σημαντική κατασκευή που ρυθμίζει τη ροή του νερού και παρέχει λύσεις για τη διαχείριση των υδάτων στην περιοχή.
- **Εμπειρία Χρήστη:** Με τη χρήση του γεωεντοπισμού, ο χρήστης ειδοποιείται όταν πλησιάσει το φράγμα και αποκτά πρόσβαση σε αναλυτικές πληροφορίες, οι οποίες παρουσιάζονται μέσω Infographic και εικόνων, εξηγώντας τον τρόπο κατασκευής και τις λειτουργίες του φράγματος.
- **Ψηφιοποίηση:**
  - Εικόνες: 10 αρχεία
  - Infographics: 2 αρχεία (1+1)

### 4.2. Κτίριο Κονάκι

Αρ. πρωτ. : 298/9588/29-6-2026

- **Περιγραφή:** Στην περιοχή του Βαλτοχωρίου, βρίσκεται ένα εξαιρετικό κτίριο του 19ου αιώνα, το κονάκι του τούρκου μπέη Αδνάν Χηφσί. Το κτίριο, το οποίο χρησιμοποιούνταν ως κατοικία και φρούριο, διατηρεί την παραδοσιακή μακεδονική αρχιτεκτονική του, παρά τις όποιες μεταγενέστερες αλλαγές.
- **Εμπειρία Χρήστη:** Χρησιμοποιώντας γεωεντοπισμό, ο χρήστης μπορεί να εντοπίσει τη θέση του κτιρίου στον χάρτη και με το QR code να ανακαλύψει πληροφορίες για την οθωμανική αρχιτεκτονική και την ιστορία του.
- **Ψηφιοποίηση:**
  - Εικόνες: 5 αρχεία
  - Infographics: 2 αρχεία (1+1)

#### 4.3. Εκκλησία Κοιμήσεως της Θεοτόκου στο Βαλτοχώρι

- **Περιγραφή:** Η Εκκλησία της Κοιμήσεως της Θεοτόκου στο Βαλτοχώρι, χτισμένη γύρω στο 1890, είναι ένα σημαντικό θρησκευτικό μνημείο για την περιοχή. Ακολουθεί την παραδοσιακή βυζαντινή και μεταβυζαντινή εκκλησιαστική αρχιτεκτονική.
- **Εμπειρία Χρήστη:** Όταν ο χρήστης πλησιάσει το ναό, το γεωεντοπιστικό σύστημα θα τον ειδοποιήσει και με τη χρήση QR code ή άλλου αναγνωριστικού, θα μπορεί να λάβει πληροφορίες για την εκκλησία και τα χαρακτηριστικά της.
- **Ψηφιοποίηση:**
  - Εικόνες: 5 αρχεία
  - Ήχος: 8 αρχεία (4+4)

#### 4.4. Νεκροταφείο Βογομύλων

- **Περιγραφή:** Το Νεκροταφείο Βογομύλων, κοντά στη Νέα Χαλκηδόνα, είναι ένα μεσαιωνικό μνημείο που αποκαλύπτει την ιστορία των Βογομύλων, χριστιανικών αιρετικών κοινοτήτων, που άνθισαν στα Βαλκάνια. Στην περιοχή έχουν βρεθεί τάφοι με λίθινους σταυρούς, κυκλικού τύπου.
- **Εμπειρία Χρήστη:** Χρησιμοποιώντας γεωεντοπισμό, οι επισκέπτες μπορούν να εντοπίσουν την τοποθεσία του νεκροταφείου και να λάβουν πληροφορίες για την ιστορία και τα θρησκευτικά σύμβολα της κοινότητας μέσω πολυμεσικού υλικού και ακουστικών αρχείων.
- **Ψηφιοποίηση:**
  - Εικόνες: 5 αρχεία

#### 4.5. Εκκλησία Αγίου Γεωργίου στο Παρθένιο

- **Περιγραφή:** Η εκκλησία του Αγίου Γεωργίου στο Παρθένιο, που χτίστηκε γύρω στο 1890, είναι αφιερωμένη στον Άγιο Γεώργιο και αποτελεί κεντρικό σημείο για την κοινότητα. Το χωριό φιλοξενεί μια ισχυρή κοινότητα, με πολλές οικογένειες που προέρχονται από πρόσφυγες που έφτασαν από τη Μικρά Ασία, μετά την Καταστροφή του 1922.
- **Εμπειρία Χρήστη:** Χρησιμοποιώντας γεωεντοπισμό, οι επισκέπτες εντοπίζουν τη θέση της εκκλησίας στον χάρτη και με τη χρήση QR code, μπορούν να λάβουν πληροφορίες για την εκκλησία και τα ιδιαίτερα χαρακτηριστικά της.
- **Ψηφιοποίηση:**
  - Εικόνες: 5 αρχεία
  - Ήχος: 6 αρχεία (3+3)

#### 4.6. Εκκλησία Αγίου Αθανασίου στο Άδενδρο

Αρ. πρωτ. : 298/9588/29-6-2026

- **Περιγραφή:** Ο Ιερός Ναός του Αγίου Αθανασίου του Αδένδρου κτίστηκε την εποχή της Τουρκοκρατίας. Ο ναός πιστεύεται ότι θεμελιώθηκε το 1806. Η χρονολογία αυτή είναι σκαλισμένη σε έναν λίθο στο αέτωμα του ναού. Μεταγενέστερες είναι οι αγιογραφίες του ναού, οι οποίες φιλοτεχνήθηκαν από το 1867 έως το 1868 και ήταν προσφορά των μπέηδων της περιοχής.
- **Εμπειρία Χρήστη:** Όταν ο χρήστης πλησιάσει τον ναό, το γεωεντοπιστικό σύστημα τον ειδοποιεί και με τη χρήση QR code, θα μπορεί να λάβει πληροφορίες για τα ιστορικά και αρχιτεκτονικά χαρακτηριστικά του.
- **Ψηφιοποίηση:**
  - Εικόνες: 6 αρχεία
  - Ήχος: 6 αρχεία (3+3)

#### 4.7. Βιότοπος Λουδία

- **Περιγραφή:** Το όνομα του χωριού Λουδίας προέρχεται από τον ομώνυμο ποταμό, στις όχθες του οποίου βρίσκεται. Σε όλη τη πορεία του Λουδία, οι όχθες είναι πλούσιες σε πυκνή βλάστηση. Τα ήρεμα νερά, η αδιάβατη βλάστηση, τα γύρω χωράφια και το μεγάλο δέλτα του ποταμού, προσφέρουν μοναδικό καταφύγιο για δεκάδες είδη πουλιών.
- **Εμπειρία Χρήστη:** Χρησιμοποιώντας γεωεντοπισμό, οι επισκέπτες εντοπίζουν τη θέση τους στον χάρτη και με τη χρήση QR code, λαμβάνουν πληροφορίες για τα ενδημικά πουλιά της περιοχής. Η εμπειρία ενισχύεται με ακουστικό υλικό που αναπαράγει ήχους από τη φύση της περιοχής.
- **Ψηφιοποίηση:**
  - Εικόνες: 6 αρχεία
  - Ήχος: 6 αρχεία

#### Συνολική Υποδομή

- **Τεχνολογίες:** Χάρτες με POIs, QR codes, γεωεντοπισμός
- **Περιεχόμενο:**
  - Εικόνες: 42 αρχεία
  - Ήχος: 26 αρχεία (13+13)
  - 4 infographics (ελληνικά και αγγλικά).

#### Συγκεντρωτικός Πίνακας Ψηφιοποιήσεων

Διαδρομές	Εικόνες	Ηχητικά	Ψηφιακά μέσα/ Gamification
1. Διαδρομή Μαύρης Θάλασσας και Καππαδοκίας			

ΚΑΤΑΧΩΡΙΣΤΕΟ ΣΤΟ ΚΗΔΜΗΣ

ΑΝΑΡΤΗΤΕΑ ΣΤΗ ΔΙΑΥΓΕΙΑ

Αρ. πρωτ. : 298/9588/29-6-2026

Διαδρομές		Εικόνες	Ηχητικά	Ψηφιακά μέσα/ Gamification
1.1	Γιορτή Κρασιού Αγκιάλου	10	6	Εικονικό ποτήρι (1)
1.2	Ανεμόμυλος Νέας Μεσημβρίας	8	2	Infographic 2
1.3	Λαογραφικό Μουσείο Νέας Μεσημβρίας	5	10	-
1.4	Παλιά Εκκλησία Αγίου Δημητρίου, Ξηροχώρι	5	-	-
<i>Μερικό Σύνολο 1</i>		28	18	3
<b>2 Διαδρομή της Προσφυγιάς</b>				
2.1	Μακεδονικοί Τάφοι	15	8	-
2.2	Λαογραφικό Μουσείο Ανατολικής Θράκης	5	10	-
2.3	Προαύλιος χώρος Μουσείου Βαλκανικών Πολέμων	-	-	Infographic 2
2.4	Εκκλησία Παναγίας Ρευματοκρατούσας	5	4	-
2.5	Βιότοπος Αξιού Ποταμού	6	6	-

ΚΑΤΑΧΩΡΙΣΤΕΟ ΣΤΟ ΚΗΔΜΗΣ

ΑΝΑΡΤΗΤΕΑ ΣΤΗ ΔΙΑΥΓΕΙΑ

Αρ. πρωτ. : 298/9588/29-6-2026

Διαδρομές		Εικόνες	Ηχητικά	Ψηφιακά μέσα/ Gamification
2.6	Εκκλησία Αγίου Γεωργίου (Κάτω Γέφυρα)	5	4	-
2.7	Πολυβολείο στις Όχθες του Αξιού	-	-	Infographic 2
2.8	Λαογραφικό Μουσείο Βαθύλακου	5	10	-
2.9	Εκκλησία Προφήτη Ηλία (Βαθύλακκος)	5	6	-
<i>Μερικό Σύνολο 2</i>		46	48	4
<b>3 Διαδρομή από τον Πόντο στην Ανατολική Ρωμυλία</b>				
3.1	Παλιά Εκκλησία στο Ποτάμι	8	6	-
3.2	Παραγωγή Καρπουζιού	6	-	Εικονικό καρπούζι (1)
3.3	Τούμπα Καστανά	-	-	Infographic 2
3.4	Πολυβολεία – Τούνελ στα Υψώματα του Αξιού	-	-	Infographic 2
3.5	Βιότοπος Αξιού Ποταμού	6	6	-
3.6	Μοναστήρι Αγίου Γεωργίου	10	4	-

ΚΑΤΑΧΩΡΙΣΤΕΟ ΣΤΟ ΚΗΔΜΗΣ

ΑΝΑΡΤΗΤΕΑ ΣΤΗ ΔΙΑΥΓΕΙΑ

Αρ. πρωτ. : 298/9588/29-6-2026

Διαδρομές		Εικόνες	Ηχητικά	Ψηφιακά μέσα/ Gamification
3.7	Πολυβολείο στις Όχθες του Αξιού	-	-	Infographic 2
Μερικό Σύνολο 3		30	18	7
<b>4 Διαδρομή Νερού και Φύσης</b>				
4.1	Αξιός Ποταμός – Φράγμα της Έλλης	10	-	Infographic 2
4.2	Κτήριο Κονάκι	5	-	Infographic 2
4.3	Εκκλησία Κοιμήσεως της Θεοτόκου στο Βαλτοχώρι	5	8	-
4.4	Νεκροταφείο Βογομίλων	5	-	-
4.5	Εκκλησία Αγίου Γεωργίου στο Παρθένιο	5	6	-
4.6	Εκκλησία Αγίου Αθανασίου στο Άδενδρο	6	6	-
4.7	Βιότοπος Λουδία	6	6	-
Μερικό Σύνολο 4		42	26	4
<b>Σύνολα</b>		146	140	18

### 1.9. Δράση 31: Ηλεκτρονικό Σύστημα Διαβούλευσης Κανονιστικών Αποφάσεων

#### Εφαρμογές – Λογισμικό

##### Λογισμικό Διαβούλευσης Κανονιστικών Αποφάσεων

Πρόκειται για πληροφοριακό σύστημα το οποίο θα αποτελέσει χρήσιμο εργαλείο για τους υπαλλήλους του Δήμου, ώστε να συγκεντρώσουν όλα τα σχόλια επί των θεμάτων διαβούλευσης κανονιστικών αποφάσεων, οργανωμένο ανάλογα με το θέμα, ώστε να βελτιωθεί η καθημερινή λειτουργία της Υπηρεσίας και να καλυφθούν πλήρως οι ανάγκες της, με ταχύτερο και αποδοτικότερο τρόπο. Επίσης θα αποτελέσει μέσο ενημέρωσης και εξυπηρέτησης των πολιτών του Δήμου, συμβάλλοντας στην ταχύτερη διεκπεραίωση των σχετικών σχολίων τους, μέσα από διαδικτυακή υπηρεσία για υποβολή σχολίων στις ενεργές διαβουλεύσεις κανονιστικών αποφάσεων του Δήμου.

Με την προμήθεια του Π.Σ. η αρμόδια υπηρεσία θα έχει οργανωμένο το αρχείο των σχολίων επί των διαβουλεύσεων που διαχειρίζεται, ώστε να μπορεί να παρακολουθεί εύκολα και ολοκληρωμένα τις προτάσεις, τις συμφωνίες και τις διαφωνίες επί των θεμάτων προς διαβούλευση. Έτσι για κάθε πολίτη, ο οποίος θα πρέπει να αναγνωρίζεται με ένα μοναδικό χαρακτηριστικό (ΑΜΚΑ), θα υπάρχει συγκεντρωμένη όλη η πληροφορία στοιχείων και σχολίων του, με σκοπό την καλύτερη διαχείρισή τους και την αποδοτικότερη εξυπηρέτηση των πολιτών.

Επίσης θα υπάρχει και on line περιοχή με την οποία ο πολίτης απομακρυσμένα, από τον υπολογιστή του, το κινητό ή το tablet του, να μπορεί να συμμετάσχει σε μία ενεργή διαβούλευση κανονιστικών αποφάσεων, ανεβάζοντας - αποστέλλοντας και τα στοιχεία που τυχόν απαιτούνται στην εν λόγω εφαρμογή, χωρίς να χρειάζεται να μεταβεί στην αντίστοιχη δομή για να εξυπηρετηθεί, με σκοπό την αποσυμφόρηση των Υπηρεσιών και την ταχύτερη και αποτελεσματικότερη εξυπηρέτηση του πολίτη. Η διεκπεραίωση αυτής της πρότασης/παρέμβασης θα πρέπει να γίνεται με ψηφιοποιημένο τρόπο, από την έγκριση της, μέχρι την ολοκλήρωση ή τη λήξη της.

Η πρόσβαση στην εφαρμογή θα πρέπει να γίνεται μέσω πιστοποιημένων χρηστών ή μέσω Taxisnet, με τα απαραίτητα δικαιώματα που θα ορίζονται από τον διαχειριστή, μέσα από ένα ισχυρό σύστημα ασφάλειας και κωδικοποίησης ανταλλαγής δεδομένων SSL. Κάθε αλλαγή στα δεδομένα του συστήματος απαιτείται να καταγράφεται αυτόματα σε ειδική διαχείριση αρχείων (log files).

Ειδικότερα θα πρέπει να δίνεται η δυνατότητα:

- Δημιουργίας ομάδων χρηστών, τμημάτων/διευθύνσεων
- Τα Δικαιώματα των Χρηστών να είναι βασισμένα σε προκαθορισμένα Προφίλ Χρηστών βάσει του οργανογράμματος και των αρμοδιοτήτων.
- Ορισμός δικαιωμάτων και έλεγχος πρόσβασης σε λειτουργίες του λογισμικού από τους διαχειριστές του συστήματος (administrators).

Αρ. πρωτ. : 298/9588/29-6-2026

- Αυτόματη απενεργοποίηση Στελέχους σύμφωνα με την σύμβαση του
- Ορισμός password Policies Χρηστών

Μεγάλη σημασία στην εν λόγω εφαρμογή έχει η ασφάλεια των δεδομένων. Έτσι το σύστημα θα πρέπει να είναι πλήρως εναρμονισμένο με τον Ευρωπαϊκό Γενικό Κανονισμό Προστασίας Δεδομένων 679/2016 (G.D.P.R.).

Κατά την είσοδό του ο πολίτης θα πρέπει να ταυτοποιείται με τους προσωπικούς κωδικούς του που μπορεί να είναι και Taxisnet, ενώ οι χρήστες του Δήμου με προσωπικούς κωδικούς. Η εφαρμογή θα πρέπει να διασυνδέεται με το Taxisnet ώστε να επιτυγχάνεται η πιστοποίηση του πολίτη και να του δίνεται η δυνατότητα να προχωρήσει στο σχόλιο του, μέσω ηλεκτρονικής φόρμας καταγραφής των σχολίων του. Στην φόρμα καταγραφής των στοιχείων απαραίτητο πεδίο θα είναι το ΑΜΚΑ, για το οποίο θα πρέπει να πραγματοποιείται έλεγχος ορθότητας βάση του αλγόριθμου του Υπουργείου. Με το ΑΜΚΑ ο ωφελούμενος θα γίνεται μοναδικός στην εφαρμογή. Επίσης αντίστοιχος έλεγχος ορθότητας θα πρέπει να γίνεται και κατά την καταχώρηση του ΑΦΜ, με το οποίο θα υπάρχει η δυνατότητα να έρχονται και τα στοιχεία του πολίτη αυτόματα και να συμπληρώνονται στην φόρμα.

Στην ηλεκτρονική φόρμα καταγραφής των στοιχείων του πολίτη πρέπει να ζητούνται όλα τα απαραίτητα στοιχεία του και στη συνέχεια όλα τα απαιτούμενα σχόλια – παρεμβάσεις, που θα πρέπει να υποβάλει ο πολίτης σε μία ενεργή διαβούλευση, ώστε το στέλεχος του Δήμου να έχει την πλήρη εικόνα για να προχωρήσει στην αντίστοιχη καταγραφή. Επίσης ο πολίτης σε οποιοδήποτε στάδιο θα πρέπει να ενημερώνεται για τους όρους συμμετοχής και την τήρηση των προσωπικών του δεδομένων, τα οποία θα απαιτείται να αποδέχεται για να προχωρήσει η διαδικασία. Στο περιβάλλον της αίτησης απαιτείται να υπάρχει ειδική διαχείριση συναινέσεων ωφελούμενων, με παραμετρικό κείμενο συναίνεσης αίτησης.

Μέσα από την online υπηρεσία θα πρέπει ο πολίτης να ενημερώνεται για την πορεία εξέλιξης της εκάστοτε διαβούλευσης κανονιστικών αποφάσεων με αυτόματο email. Θα πρέπει να υπάρχει και η δυνατότητα αποστολής SMS και μαζικής αποστολής SMS, όταν η υπηρεσία θέλει να ενημερώσει τους πολίτες, για παράδειγμα για τα τελικά αποτελέσματα της διαβούλευσης, ώστε να μπορεί ο δήμος να την ενεργοποιήσει σε περίπτωση που θελήσει να την χρησιμοποιήσει.

Το λογισμικό επιπλέον, θα πρέπει να διαθέτει τις παρακάτω λειτουργίες :

- Να υπάρχει ένα ενιαίο Μητρώο Συμμετεχόντων στις διαβουλεύσεις κανονιστικών αποφάσεων
- Προβολή Διαβαθμισμένου Ιστορικού δραστηριότητας χρήστη
- Δυνατότητα υποβολής σχολίων επί των υπό διαβούλευση θεμάτων
- Δυνατότητα Ορισμού Υποχρεωτικών πεδίων
- Έλεγχος υποβολής σχολίων σε σχέση με την εγκυρότητα τους
- Ειδικός πίνακας ελέγχου με κατηγοριοποίηση των σχολίων – παρεμβάσεων ανα διαβούλευση
- Ειδική Διαχείριση Συναινέσεων Πολιτών
- Ειδική διαχείριση για την φωτογραφία του Συμμετέχοντα σε μία διαβούλευση
- Να δίνεται η δυνατότητα στον ωφελούμενο πολίτη να μπορεί να επικαιροποιήσει τα στοιχεία του, οποιαδήποτε στιγμή θέλει, πάντα με έγκριση των στελεχών του Δήμου
- Να δίνεται η δυνατότητα στον ωφελούμενο πολίτη να μπορεί να αλλάξει τα δημογραφικά στοιχεία του, οποιαδήποτε στιγμή θέλει, πάντα με έγκριση των στελεχών του Δήμου
- Παρακολούθηση προγραμματισμένων διαβουλεύσεων

Αρ. πρωτ. : 298/9588/29-6-2026

- Δυνατότητα δημοσιοποίησης ή μη (από το διαχειριστή), σχολίου επί της διαβούλευσης
- Διαδικασία ενημέρωσης χρηστών μέσω email σχετικά με την εξέλιξη της διαβούλευσης που έχουν σχολιάσει
- Δυνατότητα Ορισμού Δικαιωμάτων Στελεχών ανά Υπηρεσία
- Δυνατότητα Ορισμού password Policies
- Δυνατότητα Αποστολής SMS σε Συμμετέχοντες (ατομικά, μαζικά)
- Σύστημα αναφορών με δυνατότητα παραγωγής παραμετρικών αναφορών και δυνατότητα εξαγωγής σε αρχείο csv, pdf, (με διαβαθμισμένα δικαιώματα) καθώς και συνδυαστικά στατιστικά δεδομένα για την λήψη αποφάσεων της διοίκησης με δυνατότητα εξαγωγής.
- Αναλυτική καταγραφή ενεργειών που εκτελούνται στο σύστημα από τους χρήστες (logging)
- Πρόσβαση στο αρχείο καθημερινά όλο το 24ώρο μέσω web εφαρμογής

Με βάση τα παραπάνω η εφαρμογή θα είναι οργανωμένη σε θέματα διαβούλευση κανονιστικών αποφάσεων δομών – υπηρεσιών, σε μία βάση δεδομένων η οποία θα ενημερώνεται διαρκώς και θα μπορεί ο Δήμος να παρακολουθεί τις παρεχόμενες υπηρεσίες του σε πραγματικό χρόνο, προκειμένου να υπάρχει οργανωμένη και αποδοτική διαχείριση για τους υπαλλήλους του Δήμου και καλύτερη και ταχύτερη εξυπηρέτηση για τους πολίτες. Θα υποστηρίζεται η σύνδεση των αποφάσεων με πρότυπα καθώς κατά τη δημιουργία μιας απόφασης ο χρήστης θα είναι σε θέση αν επιλέγει αν θα χρησιμοποιήσει κάποιο πρότυπο για τη δημιουργία της απόφασης ή αν θα την συμπληρώσει εξ ολοκλήρου μόνος του από την αρχή. Τα πρότυπα εντύπων - αποφάσεων δημιουργούνται αρχικά στο στάδιο της παραμετροποίησης από τον ανάδοχο. Στη συνέχεια ο Δήμος θα έχει τη δυνατότητα να τα επεξεργαστεί (οι χρήστες με ρόλο Διαχειριστή) υπαρχών πρότυπα, να διαγράψει κάποιο πρότυπο, να δημιουργήσει καινούργιο πρότυπο). Προκειμένου για την εύρεση αποφάσεων θα παρέχεται γρήγορο πεδίο αναζήτησης με πεδία τίτλος – όνομα – ημερομηνία.

Οι χρήστες της εφαρμογής θα έχουν τη δυνατότητα να συνδεθούν σε αυτή, μέσω ειδικού συνδέσμου που θα τοποθετηθεί στην ιστοσελίδα του Δήμου και κάνοντας χρήση των προσωπικών τους στοιχείων σύνδεσης.

Οι χρήστες του συστήματος θα έχουν τη δυνατότητα να κατηγοριοποιηθούν (από τους διαχειριστές της εφαρμογής) σε ομάδες ώστε οι επικοινωνία μαζί τους, όπως και η διαβάθμιση προσβασιμότητας να είναι αποτελεσματική.

Με τον τρόπο αυτό, κατά τη δημιουργία μίας διαβούλευσης κανονιστικής απόφασης, ο δημιουργός της θα μπορεί να επιλέξει και τη/τις συγκεκριμένες ομάδες χρηστών που θα έχουν πρόσβαση σε αυτή.

Με τον τρόπο αυτό, κάθε διαβούλευση θα μπορεί να είναι προσβάσιμη είτε από το σύνολο των χρηστών του συστήματος (δημόσια) είτε από συγκεκριμένη/ες ομάδα/ες (ιδιωτική).

Όταν μία διαβούλευση δημιουργείτε μέσα στο σύστημα, οι διαχειριστές θα έχουν τη δυνατότητα να τη δημοσιοποιήσουν (με το πάτημα ενός κουμπιού) στα κοινωνικά δίκτυα του δήμου, όπου και μπορεί να μείνει αναρτημένο για όσο χρόνο επιθυμεί ο δήμος.

Επίσης οι Συμμετέχοντες, θα έχουν την δυνατότητα να κάνουν download, δωρεάν εφαρμογή, στα κινητά τηλέφωνα τους, ώστε να μπορούν να συνδεθούν στον λογαριασμό τους, με username/password ή με taxisnet. Οι χρήστες – πολίτες θα μπορούν να δουν όλους τους πίνακες ενημέρωσης της προσωπικής τους μερίδας στην εφαρμογή, όπως Ενεργές Διαβουλεύσεις, Σχόλια, κλπ, ενώ ταυτόχρονα η εφαρμογή θα μπορεί να κάνει push notifications για θέματα που τους αφορούν. Η mobile Εφαρμογή Χρηστών θα είναι διαθέσιμη και στις δύο πλατφόρμες (iOS και Android)

ΚΑΤΑΧΩΡΙΣΤΕΟ ΣΤΟ ΚΗΔΜΗΣ

ΑΝΑΡΤΗΤΕΑ ΣΤΗ ΔΙΑΥΓΕΙΑ

Αρ. πρωτ. : 298/9588/29-6-2026

Όλο το εν λόγω σύστημα θα πρέπει να μπορεί να εγκατασταθεί και να λειτουργεί στις υποδομές Κυβερνητικού Νέφους G-Cloud.

## Αναφορές

Το Σύστημα θα πρέπει να περιλαμβάνει ένα πλήρες υποσύστημα σχεδιασμού και παραγωγής αναφορών που παρέχει τη δυνατότητα παραγωγής παραμετρικών αναφορών, καθώς και συνδυαστικά στατιστικά δεδομένα που θα μπορούν να χρησιμοποιηθούν δυναμικά.

## 2. ΤΕΧΝΙΚΕΣ ΠΕΡΙΓΡΑΦΕΣ

Το Έργο θα παρέχει τις παρακάτω Εφαρμογές - Συστήματα:

### 2.1. Δράση 4: Έξυπνες διαβάσεις πεζών και φιλικές προς ΑΜΕΑ

Το Έργο θα παρέχει τα παρακάτω συστήματα:

#### LED Panels

- Διαστάσεις: 50cm x 9cm
- Βαθμός Προστασίας: IP68. Να υποβληθεί η σχετική πιστοποίηση εργαστηρίου
- Αντοχή Σε Κρούσεις: IK10. Να υποβληθεί η σχετική πιστοποίηση εργαστηρίου
- Μέγιστο Βάρος Οχήματος > 20.000 Kgr.
- Χρώμα: Λευκό
- Χρόνος Ζωής > 40.000 ώρες
- Γωνία Θέασης: 120ο
- Τα panels να μην επηρεάζονται από εκχιονιστικά μηχανήματα
- Πιστοποιήσεις: EN 12352:2007

#### Πινακίδα Ένδειξης Διάβασης

Διαστάσεις: 60cm x 60cm

Φωτισμός:

Νύχτα: Οπίσθιος Φωτισμός LED

Ημέρα: 4 x κόκκινα LED

Αισθητήρας Φωτεινότητας

Βαθμός Προστασίας: IP65

Αντοχή Σε Κρούσεις: IK07

Πιστοποιήσεις: EN 12899-1:2009, EN 60598-1:2015.

Αρ. πρωτ. : 298/9588/29-6-2026

### Αισθητήρας Ανίχνευσης Πεζών

- Τύπος Ανίχνευσης: Passive Infrared
- Βαθμός Προστασίας: IP65
- Τρόπος Εγκατάστασης: Σε μεταλλικό ιστό ύψους 2.5m

### Ηχητική Ειδοποίηση για ΑΜΕΑ

- Το σύστημα να διαθέτει ηχητική ειδοποίησης για ΑΜΕΑ, με ηχείο εξωτερικού χώρου

### 2.2. Δράση 8: Οργάνωση Γραφείου Κίνησης και Διαχείριση Δημοτικού στόλου οχημάτων

Για την υλοποίηση του ενιαίου συστήματος, ο υποψήφιος Ανάδοχος θα πρέπει να προσφέρει κατ' ελάχιστον δέκα πέντε (15) συσκευές GPS οχημάτων

### Τεχνικά Χαρακτηριστικά GPS Trackers

Οι συσκευές GPS θα πρέπει να έχουν τα ακόλουθα ή καλύτερα χαρακτηριστικά:

- Η συσκευή εντοπισμού οχήματος θα πρέπει να έχει περίβλημα (μεταλλικό ή πλαστικό), να φέρει αριθμό κατασκευής εργοστασίου και την κεραία GPRS/GSM. Θα πρέπει να είναι σχεδιασμένη και κατασκευασμένη σύμφωνα με τις απαραίτητες προδιαγραφές των κατασκευαστών των διαφόρων τύπων αυτοκινήτων. Θα πρέπει να χρησιμοποιεί το σύστημα GPS για το συνεχή υπολογισμό της θέσης του οχήματος και την υπηρεσία GPRS για την άμεση και οικονομική αποστολή.
- Το μικρό της μέγεθος θα πρέπει να επιτρέπει την εγκατάσταση της σε κάθε είδος οχήματος, ενώ η μονάδα θα πρέπει να παραμένει κρυμμένη σε μη εμφανή σημεία του οχήματος.
- Να πληρούν τις ευρωπαϊκές προδιαγραφές ως προς την ασφάλεια και την προστασία της υγείας και του περιβάλλοντος, έχοντας σήμανση CE.
- Να φέρουν πιστοποίηση E-mark σύμφωνα με την Ευρωπαϊκή οδηγία 72/245/EEC και την τροποποίηση της 95/54/EC
- Να υπάρχει συμμόρφωση σύμφωνα με την οδηγία 2002/95/EC, για τον περιορισμό επικίνδυνων ουσιών, φέροντας σήμανση RoHS, καθώς και πιστοποιητικό REACH σύμφωνα με την οδηγία 1907/2006.
- Διάγνωση βλαβών και προγραμματισμός συσκευής με χρήση Bluetooth (χωρίς απεγκατάσταση της συσκευής).
- Η ακρίβεια θέσης που θα παρέχει να είναι μικρότερη των 3 μέτρων (Accuracy < 3 m)
- Επικοινωνία με Bluetooth για μεταφορά τιμών δεδομένων αισθητήρων από το όχημα
- Η τάση λειτουργίας θα είναι 10 – 30 V DC με προστασία υπερφόρτωσης τάσης και θα έχει εφεδρική μπαταρία λιθίου 3,7 V - τουλάχιστον 170 mAh
- Αδιαβροχοποίηση τουλάχιστον IP45
- Μνήμη microSD τουλάχιστον 128GB για αποθήκευση δεδομένων όταν δεν υπάρχει σύνδεση με το δίκτυο

Αρ. πρωτ. : 298/9588/29-6-2026

- Δυνατότητα αναβάθμισης του λογισμικού της συσκευής σε νέα έκδοση με αποστολή SMS ή με χρήση Bluetooth.
- Η τοποθέτηση της συσκευής GPS θα πρέπει να πραγματοποιείται γρήγορα και εύκολα χωρίς κάποια επιπλέον καλωδίωση, εγκατάσταση ή τροποποίηση.
- Ο εντοπισμός της θέσης κάθε οχήματος γίνεται μέσω του δορυφορικού συστήματος GPS. Η συνδεδεμένη συσκευή τηλεμετρίας (gps tracker), συλλέγει πληροφορίες οχήματος από τον υπολογιστή του οχήματος και πληροφορίες θέσης από τον δορυφόρο και τις αποστέλλει μέσω του δικτύου GPRS του τηλεπικοινωνιακού παρόχου στο internet.

### 2.3. Δράση 9: Έξυπνα συστήματα ενεργειακής διαχείρισης δημοτικών και σχολικών κτιρίων

Το σύστημα ενεργειακής διαχείρισης δημοτικών και σχολικών κτιρίων έχει σαν στόχο την εξοικονόμηση πόρων, μέσω του του αυτοματοποιημένου ελέγχου και της μείωσης της σπατάλης ενέργειας και κατ' επέκταση τη μείωση δαπανών του Δήμου.

Οι υπηρεσίες που θα παρέχει το σύστημα θα πρέπει να περιλαμβάνουν:

- Απομακρυσμένη εποπτεία καταναλώσεων κτηρίου με πληθώρα ιστορικών δεδομένων
- Απομακρυσμένος έλεγχος κτηρίου
- Χρονοπρογραμματισμός ενεργειών
- Αυτοδιάγνωση σε περιπτώσεις βλαβών του ηλεκτρομηχανολογικού εξοπλισμού του κτηρίου
- On-line και σε πραγματικό χρόνο καταμέτρηση των καταναλώσεων πάνω από υφιστάμενες διαδικτυακές υποδομές (smart metering)
- Παροχή προσωποποιημένων συμβουλευτικών υπηρεσιών σχετικά με την ενεργειακή συμπεριφορά και την εξοικονόμηση κόστους (συλλογή και διαχείριση ενεργειακών προφίλ, διαχρονικός συσχετισμός καταναλώσεων, στατιστική ανάλυση και παραγωγή reports)
- Δημιουργία υπηρεσιών alarm για τα κτήρια, πάνω από mobile κανάλια για την άμεση αποφυγή υπερκαταναλώσεων και άσκοπων καταναλώσεων.

Αναλυτικότερα το σύστημα θα περιλαμβάνει τα κάτωθι υποσυστήματα:

#### Λογισμικό Ενεργειακής Διαχείρισης

Το λογισμικό αυτό είναι το κεντρικό λογισμικό που διαχειρίζεται όλο τον εξοπλισμό και ενσωματώνει την επιχειρησιακή λογική και τα σενάρια ελέγχου και εξοικονόμησης ενέργειας.

Οι ελάχιστες προδιαγραφές του είναι:

- ✓ Δυνατότητα απομακρυσμένης εποπτείας των συνδεδεμένων συσκευών.
- ✓ Δυνατότητα απομακρυσμένου ελέγχου των συνδεδεμένων συσκευών.
- ✓ Δυνατότητα απομακρυσμένης παραμετροποίησης των συνδεδεμένων συσκευών.
- ✓ Δυνατότητα λήψης και αποθήκευσης των μετρούμενων τιμών από τις συσκευές, ως τηλεμετρία.

Αρ. πρωτ. : 298/9588/29-6-2026

- ✓ Δυνατότητα παρουσίασης των μετρούμενων τιμών και ελέγχου του συστήματος μέσω συγκεντρωτικής οθόνης (dashboard).
- ✓ Δυνατότητα παρουσίασης των δεδομένων τηλεμετρίας σε γραφήματα.
- ✓ Δυνατότητα προβολής όλων των δεδομένων τηλεμετρίας για χρονική περίοδο επιλεγμένη από τον χρήστη.
- ✓ Δυνατότητα σύγκρισης των τρεχόντων δεδομένων τηλεμετρίας με αντίστοιχα προηγούμενης χρονικής περιόδου.
- ✓ Δυνατότητα καταγραφής και παρουσίασης συμβάντων και βλαβών.
- ✓ Δυνατότητα επιβεβαίωσης των διαφόρων συμβάντων και βλαβών από τον χρήστη.
- ✓ Δυνατότητα αποστολής email για κάθε συμβάν ή βλάβη.
- ✓ Δυνατότητα ιεραρχικής συσχέτισης και απεικόνισης των κτηρίων και των συσκευών.
- ✓ Δυνατότητα καταγραφής των χειρισμών, ρυθμίσεων και εντολών προς την συσκευή, για κάθε χρήστη ανεξάρτητα (audit logging).
- ✓ Δυνατότητα αναζήτησης στο αρχείο καταγραφής ανά χρήστη ή/και χρονική περίοδο.
- ✓ Δυνατότητα διασύνδεσης με τρίτο σύστημα, με σκοπό την εποπτεία της ορθής λειτουργίας των διακομιστών και των υποδομών.
- ✓ Δυνατότητα ελέγχου της τρέχουσας κατάστασης του κεντρικού ελεγκτή, και της κατάστασης της σύνδεσης με τον κεντρικό διακομιστή.
- ✓ Δυνατότητα ειδοποιήσεων σε γραφικό περιβάλλον και μέσω email σε περίπτωση βλάβης ή αποσύνδεσης του κεντρικού ελεγκτή.
- ✓ Δυνατότητα απομακρυσμένης αναβάθμισης λογισμικού του κεντρικού ελεγκτή.
- ✓ Δυνατότητα απομακρυσμένης αναβάθμισης του σεναρίου αυτοματισμού του κεντρικού ελεγκτή.
- ✓ Δυνατότητα απομακρυσμένης εκτέλεσης ενεργειών ή/και ειδικών σεναρίων ελέγχου.
- ✓ Δυνατότητα απομακρυσμένης επανεκκίνησης του κεντρικού ελεγκτή και επαναφοράς των εργοστασιακών ρυθμίσεων.

Ο Ανάδοχος θα πρέπει να εξασφαλίσει τη φιλοξενία του λογισμικού για χρονικό διάστημα 5 ετών και σύμφωνα με τις ακόλουθες προδιαγραφές:

- Φιλοξενία και συντήρηση όλων των απαραίτητων διακομιστών και υποδομών απαραίτητων για την λειτουργία του web συστήματος.
- Απεριόριστοι λογαριασμοί χρηστών.
- Απεριόριστα κτήρια.
- Απεριόριστοι ελεγκτές και συσκευές ανά κτήριο.
- Απεριόριστες ειδοποιήσεις email.
- Καταγραφή απεριόριστων χειρισμών από τους χρήστες (audit logging).
- Ρυθμός καταγραφής τηλεμετρίας ανά 30 δευτερόλεπτα ή πιο γρήγορο.
- Διατήρηση των δεδομένων για 5 χρόνια ή και περισσότερο.
- Διασύνδεση με τρίτη υπηρεσία παρακολούθησης της κατάστασης των υπηρεσιών.

### **Mobile εφαρμογή Διαχείρισης**

Αρ. πρωτ. : 298/9588/29-6-2026

Η mobile εφαρμογή διαχείρισης (διαθέσιμη και στις δύο πλατφόρμες Google Play & App Store) θα επιτρέπει την απομακρυσμένη διαχείριση του συστήματος, μέσω κινητού τηλεφώνου. Οι απαιτήσεις της εφαρμογής είναι:

- Συμβατή με φορητές συσκευές Android & iOS
- Δυνατότητα παρουσίασης των συγκεντρωτικών οθονών (dashboard)
- Δυνατότητα παρουσίασης τιμών τηλεμετρίας
- Δυνατότητα παραμετροποίησης και χειρισμού των συσκευών
- Δυνατότητα παρουσίασης και επιβεβαίωσης των συμβάντων και βλαβών

### **Κεντρικός Ελεγκτής Ορόφου**

Ο κεντρικός ελεγκτής ορόφου θα διαχειρίζεται όλο τον περιφερειακό εξοπλισμό μέτρησης και εξοικονόμησης ενέργειας του κάθε ορόφου. Οι ελάχιστες προδιαγραφές περιλαμβάνουν:

- Εύρος τάσης εισόδου 9-36VDC
- Τυπική κατανάλωση μικρότερη των 2W
- Επεξεργαστής ARM Cortex-M ή εφάμιλλος, με αντίστοιχη ηλεκτρική κατανάλωση και κατάλληλος για εφαρμογές πραγματικού χρόνου.
- Συχνότητα επεξεργαστή 180MHz ή μεγαλύτερη.
- Τουλάχιστον 8 είσοδοι γενικής χρήσης.
- Ψηφιακή λειτουργία των εισόδων γενικής χρήσης, στο εύρος τάσης 0-36VDC.
- Αναλογική λειτουργία των εισόδων γενικής χρήσης, στο εύρος τάσης 0-3.3VDC.
- Ανάλυση αναλογικών μετρήσεων τουλάχιστον 12-bit (4096 διακριτές τιμές).
- Τουλάχιστον 10 έξοδοι γενικής χρήσης ξηρής επαφής (ηλεκτρονόμος / relay).
- Για κάθε ηλεκτρονόμο (relay) θα πρέπει να παρέχονται και οι δύο επαφές: κανονικά-ανοιχτό & κανονικά-κλειστό (N.O. & N.C.).
- Ικανότητα επαφής των ηλεκτρονόμων (relay) τουλάχιστον 10A και τουλάχιστον 24V.
- Ενσωματωμένο ρολόι (RTC) με μπαταρία για διατήρηση της ημερομηνίας και ώρας χωρίς τροφοδοσία.
- Δυνατότητα ηχητικών ειδοποιήσεων σε περίπτωση βλάβης / σοβαρού συμβάντος.
- Διασύνδεση στο δίκτυο μέσω Ethernet, 10Base-T ή/και 100Base-T.
- Δυνατότητα επέκτασης εισόδων και εξόδων, και σύνδεσης αισθητηρίων μέσω διευθυνσιοδοτούμενου διαύλου επικοινωνίας (bus).
- Υποστήριξη αφαιρούμενου μέσου αποθήκευσης (π.χ. SD card), για την αποθήκευση του αρχείου καταγραφής και των ρυθμίσεων.
- Λογισμικό δομημένο σε λειτουργικό σύστημα πραγματικού χρόνου (RTOS), με προβλέψιμη χρονικά συμπεριφορά, για την διασφάλιση της σωστής και ασφαλούς λειτουργίας των αλγορίθμων ελέγχου.
- Δυνατότητα αναβάθμισης λογισμικού απομακρυσμένα, αλλά και τοπικά χωρίς χρήση εξειδικευμένου εξοπλισμού.
- Καταγραφή της λειτουργίας, της κατάστασης του ελεγκτή και τυχόν απομακρυσμένων εντολών σε αρχείο.
- Δυνατότητα αυτόματης επαναφοράς του ελεγκτή σε περίπτωση σφάλματος.
- Πλήρης λειτουργικότητα χωρίς απαίτηση σύνδεσης στο internet ή στην web εφαρμογή.

Αρ. πρωτ. : 298/9588/29-6-2026

- Δυνατότητα προγραμματισμού σεναρίων αυτοματισμού κατά τις ανάγκες κάθε κτηρίου, εσωτερικά του ελεγκτή (λειτουργία χωρίς δίκτυο / internet).
- Προγραμματισμός σεναρίων αυτοματισμού σε εύχρηστη διερμηνευμένη γλώσσα προγραμματισμού (scripting), πχ Lua.
- Δυνατότητα προγραμματισμού “ειδικών” ενεργειών, όπου θα εκτελούνται με ζήτηση του χρήστη, είτε τοπικά είτε απομακρυσμένα.
- Δυνατότητα εσωτερικής καταγραφής μετρούμενων τιμών (metering).
- Δυνατότητα εξαγωγής των μετρούμενων τιμών (metering) σε μορφή κατάλληλη για ανάγνωση και επεξεργασία και εισαγωγή σε υπολογιστικό φύλλο (π.χ. αρχείο .csv).
- Δυνατότητα παραμετροποίησης/ρύθμισης των σεναρίων αυτοματισμού τοπικά και απομακρυσμένα.
- Δυνατότητα καταγραφής συμβάντων του σεναρίου αυτοματισμού σε αρχείο.
- Δυνατότητα ενεργοποίησης συμβάντος ή συναγερμού μέσω του σεναρίου αυτοματισμού.
- Δυνατότητα παραμετροποίησης και επεξεργασίας των δεδομένων τηλεμετρίας μέσω του σεναρίου αυτοματισμού.
- Δυνατότητα δημιουργίας “ειδικών” οθονών κατά τις ανάγκες του κτηρίου, και διασύνδεση με το σενάριο αυτοματισμού.
- Βιβλιοθήκη για το πρωτόκολλο MQTT, διαθέσιμη στο σενάριο αυτοματισμού, για την διασύνδεση με τρίτα συστήματα.
- Δυνατότητα χειρισμού αισθητηρίων και συσκευών συνδεδεμένων στον δίαυλο επικοινωνίας (bus) μέσω του σεναρίου αυτοματισμού.
- Υποστήριξη τουλάχιστον 32 συσκευών συνδεδεμένων στον δίαυλο επικοινωνίας (bus).
- Δυνατότητα χρήσης του πρωτοκόλλου DHCP για αυτόματη διευθυνσιοδότηση στο δίκτυο (LAN).
- Υποστήριξη του πρωτοκόλλου NTP για αυτόματη ρύθμιση ημερομηνίας και ώρας.
- Δυνατότητα αυτόματης επαναφοράς σε περίπτωση σφάλματος κατά την επικοινωνία με τον κεντρικό διακομιστή.
- Οθόνη γραφικών, ανάλυσης τουλάχιστον 128x64 pixel, με οπίσθιο φωτισμό (backlight).
- Μενού προσβάσιμο μέσω της οθόνης, όπου παρέχονται πληροφορίες και διαγνωστικά για τον ελεγκτή.
- Δυνατότητα τροποποίησης των παραμέτρων του σεναρίου αυτοματισμού μέσω του μενού.
- Δυνατότητα εκτέλεσης “ειδικών” ενεργειών αυτοματισμού μέσω του μενού.
- Δυνατότητα εισαγωγής, εξαγωγής και εκκαθάρισης των μετρούμενων τιμών (metering) μέσω του μενού.
- Παρουσίαση πληροφοριών και παραμετροποίηση της σύνδεσης στο δίκτυο μέσω του μενού.
- Δυνατότητα παρουσίασης των “ειδικών” οθονών, όπως ορίζονται από το σενάριο αυτοματισμού.
- Παρουσίαση σημαντικών συμβάντων και βλαβών στην οθόνη.

### **Αισθητήρας Στάθμης Καυσίμου**

Σε κάθε δεξαμενή καυσίμου του κτιρίου, θα εγκατασταθεί ένας αισθητήρας στάθμης καυσίμου, με τις εξής ελάχιστες προδιαγραφές:

- Τεχνική μέτρησης: υδροστατικό αισθητήριο

ΚΑΤΑΧΩΡΙΣΤΕΟ ΣΤΟ ΚΗΔΜΗΣ

ΑΝΑΡΤΗΤΕΑ ΣΤΗ ΔΙΑΥΓΕΙΑ

Αρ. πρωτ. : 298/9588/29-6-2026

- Αισθητήριο κατάλληλο για χρήση σε υγρά καύσιμα
- Εύρος μέτρησης από 2 έως 3 μέτρα στήλης νερού
- Διακριτική ικανότητα 1cm ή καλύτερη
- Έξοδος αισθητηρίου: τάση (0-10V) ή ένταση (0-20mA)

### Αισθητήρας Περιβαλλοντικών Συνθηκών

Σε κάθε κτίριο θα εγκατασταθεί ένας αισθητήρας περιβαλλοντικών συνθηκών, ο οποίος θα ρυθμίζει την κατανάλωση ενέργειας για σκοπούς ψύξης/θέρμανσης, βάσει των εξωτερικών περιβαλλοντικών συνθηκών που επικρατούν στην περιοχή.

Οι ελάχιστες προδιαγραφές περιλαμβάνουν:

- Αισθητήριο κατάλληλο για εγκατάσταση σε εξωτερικό χώρο.
- Μέτρηση θερμοκρασίας με εύρος μέτρησης από 0 έως 50οC ή μεγαλύτερο.
- Μέτρηση σχετικής υγρασίας με εύρος μέτρησης από 20 έως 90% ή μεγαλύτερο.
- Επικοινωνία με τον κεντρικό ελεγκτή μέσω του δίαυλου επικοινωνίας (bus).

### Μετρητής Ηλεκτρικής Ενέργειας

Ο μετρητής ηλεκτρικής ενέργειας θα αποστέλλει τις μετρήσεις στον controller και από εκεί στο λογισμικό διαχείρισης, προκειμένου να υπάρχουν δεδομένα για τη δημιουργία στατιστικών αναφορών εξοικονόμησης ενέργειας.

Οι ελάχιστες απαιτήσεις είναι:

- Μέτρηση ηλεκτρικής κατανάλωσης σε μονοφασικό ή τριφασικό κύκλωμα
- Μέτρηση τάσης
- Μέτρηση έντασης, με ικανότητα τουλάχιστον 65A.
- Μέτρηση ισχύος
- Σύνδεση με τον κεντρικό ελεγκτή είτε μέσω WiFi με πρωτόκολλο MQTT είτε μέσω καλωδίου με πρωτόκολλο Modbus.

Κατά τον χρόνο δημοπράτησης του έργου θα αξιολογηθεί η ανάγκη παράλληλης προμήθειας λοιπού εξοπλισμού που δεν δύναται να καλυφθεί από τον προϋπολογισμό του προγράμματος "Ψηφιακός μετασχηματισμός των ΟΤΑ" προκειμένου η λειτουργία της εφαρμογής να προσδίδει με τα μέγιστα δυνατά αποτελέσματα.

#### **2.4. Δράση 14: Ψηφιακή Πλατφόρμα διαχείρισης ευπαθών ομάδων**

Πρόκειται για πληροφοριακό σύστημα το οποίο θα αποτελέσει χρήσιμο εργαλείο για τους υπαλλήλους του Δήμου, ώστε να συγκεντρώσουν όλο το μητρώο ωφελούμενων ευπαθών ομάδων που εξυπηρετείται από

ΚΑΤΑΧΩΡΙΣΤΕΟ ΣΤΟ ΚΗΔΜΗΣ

ΑΝΑΡΤΗΤΕΑ ΣΤΗ ΔΙΑΥΓΕΙΑ

Αρ. πρωτ. : 298/9588/29-6-2026

την διεύθυνση κοινωνικής πολιτικής, οργανωμένο ανάλογα με τα προγράμματα που προσφέρονται στο πολίτη, ώστε να βελτιωθεί η καθημερινή λειτουργία της Υπηρεσίας και να καλυφθούν πλήρως οι ανάγκες της, με ταχύτερο και αποδοτικότερο τρόπο. Ο Δήμος Χαλκηδόνος λειτουργεί μέσω των κοινωνικών του υπηρεσιών, μια σειρά προγραμμάτων και δράσεων για την εξυπηρέτηση και ενίσχυση ευπαθών ομάδων. Οι παροχές, τα επιδόματα και τα προγράμματα που θα εξυπηρετούνται από την πλατφόρμα αφορούν στις υπηρεσίες των:

#### Πρόγραμμα "Βοήθεια στο σπίτι"

Το πρόγραμμα «Βοήθεια στο σπίτι» υποστηρίζει με την λειτουργία του όλους εκείνους τους συμπολίτες μας, που το έχουν ανάγκη. Απευθύνεται σε άτομα της τρίτης ηλικίας που δεν αυτοεξυπηρετούνται πλήρως και σε άτομα με κινητικές δυσλειτουργίες και ειδικά προβλήματα, με προτεραιότητα αυτούς που ζουν μόνοι τους ή δεν έχουν την πλήρη φροντίδα της οικογένειας ή που το εισόδημά τους δεν τους επιτρέπει να εξασφαλίσουν τις απαιτούμενες υπηρεσίες για τη βελτίωση της ποιότητας ζωής τους.

Στις παροχές του προγράμματος περιλαμβάνονται:

- Ατομική Συμβουλευτική και Ψυχολογική υποστήριξη
- Υποστήριξη των ωφελούμενων στη συνδιαλλαγή με υπηρεσίες με στόχο την απονομή συντάξεων, λήψη επιδομάτων, άλλων παροχών όπως τροφίμων, έκδοση βεβαίωσης ποσοστού αναπηρίας από τα ΚΕΠΑ
- Νοσηλευτική φροντίδα, προσωπική υγιεινή, περιποίηση τραυμάτων
- Συνταγογράφηση, παράδοση φαρμάκων από φαρμακεία
- Κλείσιμο ραντεβού, συνοδεία και μεταφορά από και προς Νοσοκομεία και Εξεταστικά Κέντρα
- Καθαριότητα οικιών
- Αγορά προϊόντων
- Διεκπεραίωση εξωτερικών υποθέσεων, όπως πληρωμή ΔΕΚΟ
- Μεταφορά και παράδοση δωρεάν πακέτων τροφίμων

#### Κοινωνικό Παντοπωλείο - Κοινωνικό Φαρμακείο

Στόχος της πράξης είναι η αντιμετώπιση του φαινομένου της ακραίας φτώχειας και του κοινωνικού αποκλεισμού. Η προσπάθεια της δράσης του είναι η σταθερή τροφοδοσία με την παροχή ειδών παντοπωλείου, καθαριότητας και προσωπικής υγιεινής, συνταγογραφούμενων και μη φαρμάκων, ένδυσης, οικιακού εξοπλισμού, κλπ., σε τουλάχιστον 100 οικογένειες το έτος, οι οποίες αντιμετωπίζουν σοβαρά οικονομικά προβλήματα και δεν δικαιούνται του Κοινωνικού Εισοδήματος Αλληλεγγύης. Η Δομή «Κοινωνικό Παντοπωλείο & Κοινωνικό Φαρμακείο του Δήμου Χαλκηδόνος», είναι μία ανοικτή δομή άμεσης παρέμβασης, που συμβάλει ουσιαστικά στην άρση των φαινομένων περιθωριοποίησης καλύπτοντας βασικές ανάγκες των δικαιούχων. Τα παρεχόμενα είδη προέρχονται από δωρεές και χορηγίες και διανέμονται εντελώς δωρεάν στους ωφελούμενους.

Αρ. πρωτ. : 298/9588/29-6-2026

### Κέντρο Κοινότητας

Το Κέντρο Κοινότητας παρέχει στους πολίτες ένα σύνολο κοινωνικών υπηρεσιών με στόχο την καταπολέμηση της φτώχειας, του κοινωνικού αποκλεισμού, των κάθε μορφής διακρίσεων και την ενίσχυση της απασχόλησης στην περιοχή. Η λειτουργία του Κέντρου εστιάζει αφενός στην υποδοχή και στην ενημέρωση των πολιτών, ειδικότερα όσων ανήκουν σε ευάλωτες κοινωνικές ομάδες, και αφετέρου στην υποστήριξή τους με σκοπό τη βελτίωση του βιοτικού τους επιπέδου παράλληλα με τη συνεργασία που αναπτύσσει με τις λοιπές κοινωνικές δομές και υπηρεσίες του δήμου. Συγκεκριμένα:

- πληροφορεί και διασυνδέει τους πολίτες με φορείς και προγράμματα κοινωνικής προστασίας, αλληλεγγύης και κοινωνικής ένταξης που υλοποιούνται σε τοπικό, περιφερειακό και εθνικό επίπεδο,
- υποστηρίζει τους πολίτες για την ένταξή τους στα προγράμματα κοινωνικής προστασίας και στη διαδικασία υποβολής αιτήσεων,
- παρέχει ολοκληρωμένη υποστήριξη στους ωφελούμενους του Προγράμματος «Κοινωνικό Εισόδημα Αλληλεγγύης»
- συνεργάζεται και παραπέμπει αιτήματα σε άλλες δομές καθώς και σε υπηρεσίες απασχόλησης, που παρέχονται στα γεωγραφικά όρια της περιοχής λειτουργίας του
- παρέχει συμβουλευτική υποστήριξη
- διοργανώνει εκδηλώσεις πολιτισμικού, επιμορφωτικού, κοινωνικού περιεχομένου
- παρέχει στήριξη σε:
  - α. παιδιά και οικογένειες ευάλωτων ομάδων και
  - β. ηλικιωμένους και εξυπηρέτηση/υποστήριξη σε παιδιά και εφήβους για θέματα επαγγελματικού προσανατολισμού, μαθητές με μαθησιακές δυσκολίες και γενικότερα κάθε πολίτη που προσέρχεται ζητώντας να λάβει τις προσφερόμενες υπηρεσίες.

### Πρόγραμμα Επισιτιστικής και Βασικής Υλικής Συνδρομής (ΤΕΒΑ)

Το πρόγραμμα υποστηρίζει τη διανομή τροφίμων και βασικών υλικών αγαθών και συνδυάζεται με συνοδευτικά μέτρα τα οποία συμβάλλουν στην κοινωνική ενσωμάτωση των ωφελουμένων. Για την επίτευξη του ειδικού αυτού στόχου πραγματοποιούνται ανά τακτά χρονικά διαστήματα διανομές βασικών ειδών διατροφής (λάδι, κρέας, κοτόπουλο, λαχανικά, τρόφιμα μακράς διάρκειας κ.λ.π.) και βασικής υλικής συνδρομής (είδη καθαριότητας, είδη προσωπικής υγιεινής, βρεφικά και παιδικά είδη, σχολικά είδη κ.λ.π.). Οι δικαιούχοι ενημερώνονται με αναρτήσεις στη σελίδα του Δήμου, με ανακοινώσεις στα Γραφεία των Κοινοτήτων, του Κέντρου Κοινότητας και της Αντιδημαρχίας Κοινωνικής Πολιτικής, όπου γνωστοποιείται η ημερομηνία, η ώρα και το σημείο διανομής.

### Διανομή διατακτικών σε οικονομικά αδύναμους

Ο Δήμος Χαλκηδόνος μέσω των κοινωνικών υπηρεσιών, χορηγεί για τις εορτές του Πάσχα και των Χριστουγέννων, οικονομικό βοήθημα υποστήριξης σε δημότες του που τελούν ή κινδυνεύουν να περιέλθουν σε συνθήκες φτώχειας και κοινωνικού αποκλεισμού (κατά προτεραιότητα σε όσους δεν λαμβάνουν κανένα επίδομα από το Κράτος). Το χρηματικό βοήθημα χορηγείται με τη μορφή διατακτικών

Αρ. πρωτ. : 298/9588/29-6-2026

επιταγών, προκειμένου να αγοράσουν είδη που έχουν άμεση ανάγκη (αποκλείοντας είδη που απαγορεύονται όπως αλκοολούχα ποτά, τσιγάρα κτλ) από Super Market. Τα γενικά κριτήρια που λαμβάνονται υπ' όψη είναι κοινωνικοοικονομικά (πολύτεκνοι, μονογονεϊκοί, ΑμεΑ, άνεργοι, κλπ) και αφορούν σε δημότες κατοίκους του Δήμου Χαλκηδόνος.

Επίσης θα αποτελέσει μέσο ενημέρωσης και εξυπηρέτησης των πολιτών του Δήμου, συμβάλλοντας στην ταχύτερη διεκπεραίωση των σχετικών αναγκών τους, μέσα από διαδικτυακή υπηρεσία για υποβολή αιτήσεων ένταξης σε προγράμματα ευπαθών ομάδων του Δήμου.

Με την προμήθεια του Π.Σ. η διεύθυνση κοινωνικής πολιτικής θα έχει οργανωμένο το μητρώο των ωφελούμενων που διαχειρίζεται, ώστε να μπορεί να παρακολουθεί εύκολα και ολοκληρωμένα τις παροχές και τα προγράμματα που προσφέρουν οι δομές της, σε κάθε πολίτη. Έτσι για κάθε πολίτη, ο οποίος θα πρέπει να αναγνωρίζεται με ένα μοναδικό χαρακτηριστικό (ΑΜΚΑ), θα υπάρχει συγκεντρωμένη όλη η πληροφορία στοιχείων και παροχών του, με σκοπό την καλύτερη διαχείρισή της και την αποδοτικότερη εξυπηρέτηση των πολιτών.

Επίσης θα υπάρχει και on line περιοχή με την οποία ο πολίτης απομακρυσμένα, από τον υπολογιστή του, το κινητό ή το tablet του, να μπορεί να αιτηθεί την συμμετοχή σε ένα η περισσότερα προγράμματα, ανεβάζοντας - αποστέλλοντας και τα στοιχεία που τυχόν απαιτούνται στην εν λόγω εφαρμογή, χωρίς να χρειάζεται να μεταβεί στην αντίστοιχη δομή για να εξυπηρετηθεί, με σκοπό την αποσυμφόρηση των Υπηρεσιών και την ταχύτερη και αποτελεσματικότερη εξυπηρέτηση του πολίτη. Η διεκπεραίωση αυτής της αίτησης θα πρέπει να γίνεται με ψηφιοποιημένο τρόπο, από την έγκριση της, μέχρι την ολοκλήρωση ή τη λήξη της.

Η πρόσβαση στην εφαρμογή θα πρέπει να γίνεται μέσω πιστοποιημένων χρηστών ή μέσω Taxisnet, με τα απαραίτητα δικαιώματα που θα ορίζονται από τον διαχειριστή, μέσα από ένα ισχυρό σύστημα ασφάλειας και κωδικοποίησης ανταλλαγής δεδομένων SSL. Κάθε αλλαγή στα δεδομένα του συστήματος απαιτείται να καταγράφεται αυτόματα σε ειδική διαχείριση αρχείων (log files).

Ειδικότερα θα πρέπει να δίνεται η δυνατότητα:

- Δημιουργίας ευπαθών κοινωνικών ομάδων, κοινωνικών καταστημάτων (π.χ. Παντοπωλείου, Φαρμακείου, Παροχή Συσσιτίου, Ξενώνες Μεταβατικής Φιλοξενίας, Κέντρο Ημερήσιας Φροντίδας Ηλικιωμένων)
- Τα Δικαιώματα των Χρηστών να είναι βασισμένα σε προκαθορισμένα Προφίλ Χρηστών βάσει του οργανογράμματος και των αρμοδιοτήτων.
- Ορισμός δικαιωμάτων και έλεγχος πρόσβασης σε λειτουργίες του λογισμικού από τους διαχειριστές του συστήματος (administrators).
- Αυτόματη απενεργοποίηση Στελέχους σύμφωνα με την σύμβαση του

Αρ. πρωτ. : 298/9588/29-6-2026

- Ορισμός password Policies Χρηστών

Μεγάλη σημασία στην εν λόγω εφαρμογή έχει η ασφάλεια των δεδομένων. Έτσι το σύστημα θα πρέπει να είναι πλήρως εναρμονισμένο με τον Ευρωπαϊκό Γενικό Κανονισμό Προστασίας Δεδομένων 679/2016 (G.D.P.R.).

Κατά την είσοδό του ο πολίτης θα πρέπει να ταυτοποιείται με τους προσωπικούς κωδικούς του που μπορεί να είναι και taxis, ενώ οι χρήστες του Δήμου με προσωπικούς κωδικούς.

Η εφαρμογή θα πρέπει να διασυνδέεται με το taxisnet ώστε να επιτυγχάνεται η πιστοποίηση του πολίτη και να του δίνεται η δυνατότητα να προχωρήσει στην αίτηση του, μέσω ηλεκτρονικής φόρμας καταγραφής των στοιχείων του. Στην φόρμα καταγραφής των στοιχείων απαραίτητο πεδίο θα είναι το ΑΜΚΑ, για το οποίο θα πρέπει να πραγματοποιείται έλεγχος ορθότητας βάση του αλγόριθμου του Υπουργείου. Με το ΑΜΚΑ ο ωφελούμενος θα γίνεται μοναδικός στην εφαρμογή. Επίσης αντίστοιχος έλεγχος ορθότητας θα πρέπει να γίνεται και κατά την καταχώρηση του ΑΦΜ, με το οποίο θα υπάρχει η δυνατότητα να έρχονται και τα στοιχεία του πολίτη αυτόματα και να συμπληρώνονται στην φόρμα.

Στην ηλεκτρονική φόρμα καταγραφής των στοιχείων του πολίτη πρέπει να ζητούνται όλα τα απαραίτητα στοιχεία του και στη συνέχεια όλα τα απαιτούμενα δικαιολογητικά ανά πρόγραμμα, που θα πρέπει να προσκομίσει ο πολίτης με δυνατότητα επισύναψής τους στην εφαρμογή, ώστε το στέλεχος του δήμου να έχει την πλήρη εικόνα για να προχωρήσει στην αντίστοιχη παροχή. Επίσης ο πολίτης σε οποιοδήποτε στάδιο θα πρέπει να ενημερώνεται για τους όρους συμμετοχής και την τήρηση των προσωπικών του δεδομένων, τα οποία θα απαιτείται να αποδέχεται για να προχωρήσει η διαδικασία. Στο περιβάλλον της αίτησης απαιτείται να υπάρχει ειδική διαχείριση συναινέσεων ωφελούμενων, με παραμετρικό κείμενο συναίνεσης αίτησης.

Μέσα από την online υπηρεσία θα πρέπει ο πολίτης να ενημερώνεται για την πορεία εξέλιξης του αιτήματός του με αυτόματο email και όταν η αίτηση γίνεται από τον υπάλληλο θα μπορεί να ενημερώνεται ο πολίτης δίνοντας το email του. Θα πρέπει να υπάρχει και η δυνατότητα αποστολής SMS και μαζικής αποστολής SMS, όταν η υπηρεσία θέλει να ενημερώσει τους πολίτες, για παράδειγμα αν θα παραμείνει κλειστή μια δομή για κάποιες μέρες κλπ. ώστε να μπορεί ο δήμος να την ενεργοποιήσει σε περίπτωση που θελήσει να την χρησιμοποιήσει.

Το λογισμικό επιπλέον, θα πρέπει να διαθέτει τις παρακάτω λειτουργίες :

- Να υπάρχει ένα ενιαίο Μητρώο Ωφελούμενων Ευπαθών Ομάδων
- Προβολή Ιστορικού Προγραμμάτων Ωφελούμενου
- Έλεγχος διαθεσιμότητας και παραμετρικός ορισμός του μέγιστου αριθμού ωφελούμενων ανά πρόγραμμα

Αρ. πρωτ. : 298/9588/29-6-2026

- Δυνατότητα υποβολής αιτήσεων εγγραφής από τους ενδιαφερόμενους πολίτες μέσω διαδικτύου ανά Πρόγραμμα, με την μορφή wizard
- Δυνατότητα Ορισμού Υποχρεωτικών πεδίων Ωφελούμενου
- Δυνατότητα εκτέλεσης ενός προγράμματος σε περισσότερες της μιας δομής
- Έλεγχος υποβολής αιτήσεων σε σχέση με το φύλο και την ηλικία του ωφελούμενου
- Ειδικός πίνακας ελέγχου με κατηγοριοποίηση των Αιτήσεων ανά δομή
- Διαχείριση Κοινωνικών Καταστημάτων
- Ειδική διαχείριση δικαιολογητικών ανά υπηρεσία – παροχή, με σήμανση υποχρεωτικότητας
- Να δίνεται η δυνατότητα στον ωφελούμενο πολίτη να μπορεί να επικαιροποιήσει τα δικαιολογητικά του, οποιαδήποτε στιγμή θέλει, πάντα με έγκριση των στελεχών του δήμου
- Να δίνεται η δυνατότητα στον ωφελούμενο πολίτη να μπορεί να αλλάξει τα δημογραφικά στοιχεία του, οποιαδήποτε στιγμή θέλει, πάντα με έγκριση των στελεχών του δήμου
- Δυνατότητα απόρριψης αίτησης πολίτη, με ειδικό δικαίωμα.
- Δυνατότητα προβολής επιδομάτων
- Δυνατότητα προβολής παροχών
- Δυνατότητα προβολής δομών
- Δυνατότητα Ορισμού Δικαιωμάτων Στελεχών ανά Δομή
- Δυνατότητα Ορισμού password Policies
- Να υπάρχει διασύνδεση με την ΑΑΔΕ μέσω του ΑΦΜ του Ωφελούμενου για τον έλεγχο των δηλωθέντων στοιχείων
- Δυνατότητα Αποστολής SMS σε Ωφελούμενους
- Δυνατότητα επέκτασης του ΠΣ
- Σύστημα αναφορών με δυνατότητα παραγωγής παραμετρικών αναφορών και δυνατότητα εξαγωγής σε αρχείο .csv ή xls, pdf, (με διαβαθμισμένα δικαιώματα).
- Αναλυτική καταγραφή ενεργειών που εκτελούνται στο σύστημα από τους χρήστες (logging)
- Πρόσβαση στο αρχείο καθημερινά όλο το 24ώρο μέσω web εφαρμογής

Με βάση τα παραπάνω η εφαρμογή θα είναι οργανωμένη σε προγράμματα, ωφελούμενων, αιτήσεων, στελεχών του Δήμου, κοινωνικών καταστημάτων, διαχείρισης χρηστών και αναφορών κλπ., σε μία βάση δεδομένων η οποία θα ενημερώνεται διαρκώς και θα μπορεί ο Δήμος να παρακολουθεί τις

ΚΑΤΑΧΩΡΙΣΤΕΟ ΣΤΟ ΚΗΔΜΗΣ

ΑΝΑΡΤΗΤΕΑ ΣΤΗ ΔΙΑΥΓΕΙΑ

Αρ. πρωτ. : 298/9588/29-6-2026

παρεχόμενες υπηρεσίες του σε πραγματικό χρόνο, προκειμένου να υπάρχει οργανωμένη και αποδοτική διαχείριση για τους υπαλλήλους του Δήμου και καλύτερη και ταχύτερη εξυπηρέτηση για τους πολίτες.

Επίσης οι Ωφελούμενοι του δήμου, θα έχουν την δυνατότητα να κάνουν download, δωρεάν εφαρμογή (διαθέσιμη σε Android και σε iOS), στα κινητά τηλέφωνα τους, ώστε να μπορούν να συνδεθούν στον λογαριασμό τους, με username/password ή με taxisnet. Οι χρήστες – πολίτες θα μπορούν να δουν όλους τους πίνακες ενημέρωσης της προσωπικής τους μερίδας στην εφαρμογή, όπως Ενεργές Αιτήσεις, Κοινωνικές Δομές, Κοινωνικά Καταστήματα, Παροχές, ενώ ταυτόχρονα η εφαρμογή θα μπορεί να κάνει push notifications για θέματα που τους αφορούν.

Όλο το εν λόγω σύστημα θα πρέπει να μπορεί να εγκατασταθεί και να λειτουργεί στις υποδομές Κυβερνητικού Νέφους G-Cloud.

### Αναφορές

Το Σύστημα θα πρέπει να περιλαμβάνει ένα πλήρες υποσύστημα σχεδιασμού και παραγωγής αναφορών που παρέχει τη δυνατότητα παραγωγής παραμετρικών αναφορών, καθώς και συνδυαστικά στατιστικά δεδομένα που θα μπορούν να χρησιμοποιηθούν δυναμικά.

Στο σύστημα θα πρέπει να υπάρχουν αναφορές οι οποίες θα σχετίζονται με τις λειτουργίες του Πληροφοριακού συστήματος. Οι διαχειριστές/αναλυτές του συστήματος θα μπορούν να αντλούν τις αναφορές τους σχετικά με το πλήθος των δημοσιεύσεων ανά λειτουργία/κατηγορία δημοσίευσης ( Προγράμματα, παροχές, επιδόματα). Οι αναφορές αυτές θα δίνουν στατιστικά δημοσιεύσεων ανά μήνα και ανά έτος και θα υπάρχει γραφική απεικόνιση. Επιπλέον θα υπάρχουν αναλύσεις για τον κάθε χρήστη του συστήματος για τον αριθμό των δημοσιεύσεων που έχει κάνει ανά λειτουργία στο σύστημα. Όλα αυτά τα στατιστικά θα πρέπει να μπορούν να εξάγονται σε μορφή αρχείων CSV.

## **2.5. Δράση 18: Σύστημα διαχείρισης ηλεκτρονικών πληρωμών**

### **Γενικά Χαρακτηριστικά**

Τα γενικά χαρακτηριστικά της πλατφόρμας περιλαμβάνουν :

- Σχεδίαση Ανοικτής αρχιτεκτονικής
- Η κατασκευάστρια εταιρεία να διαθέτει:
  - Πρότυπο διαχείρισης Ποιότητας ISO 9001:2015 ή ισοδύναμο για το σχεδιασμό, ανάπτυξη, εγκατάσταση και υποστήριξη λογισμικού και την υλοποίηση έργων πληροφορικής.
  - Πρότυπο διαχείρισης ασφάλειας πληροφοριών ISO 27001:2013 ή ισοδύναμο για το σχεδιασμό, ανάπτυξη, εγκατάσταση και υποστήριξη λογισμικού και την υλοποίηση έργων πληροφορικής

Αρ. πρωτ. : 298/9588/29-6-2026

- Πρότυπο επιχειρησιακής συνέχειας πληροφοριών ISO 22301:2019 ή ισοδύναμο για το σχεδιασμό, ανάπτυξη, εγκατάσταση και υποστήριξη λογισμικού και την υλοποίηση έργων πληροφορικής.
- Ανεξαρτησία από λειτουργικά συστήματα
- Web based σχεδίαση και ανάπτυξη με πρόσβαση μέσω όλων των ευρέως διαδεδομένων εκδόσεων φυλλομετρητών
- Ενιαίο σύστημα ταυτοποίησης και ελέγχου δικαιωμάτων χρηστών
- Περιβάλλον εργασίας και μηνυμάτων στα ελληνικά

### Διαλειτουργικότητα

Η πλατφόρμα θα πρέπει να διαθέτει σύστημα διαλειτουργικότητας με τρίτα συστήματα μέσω γνωστών προτύπων επικοινωνίας (rest API).

## **2.6. Δράση 26: Σύστημα διαχείρισης αστικού πρασίνου και κοινόχρηστων χώρων**

### **Σύστημα κινηματικής χαρτογράφησης**

Τα συστήματα κινηματικής χαρτογράφησης χρησιμοποιούνται εκτεταμένα τα τελευταία χρόνια για την χαρτογράφηση αστικών περιοχών, καθώς είναι δυνατή η εξαγωγή γεωμετρικής και περιγραφικής πληροφορίας ταχύτερα και με μικρότερο κόστος σε σχέση με παραδοσιακές μεθόδους.

Η επιθυμητή τεχνολογία για τις ανάγκες του έργου είναι αυτή που βασίζεται στη φωτογραμμετρική μεθοδολογία τρισδιάστατης αποτύπωσης παρέχοντας πλούσιο, χωρικά προσδιορισμένο, οπτικό περιεχόμενο από το οποίο μπορούν να εξαχθούν πλήθος γεωμετρικών και περιγραφικών δεδομένων. Επιπλέον, η ευκολία εγκατάστασης του εξοπλισμού σε διάφορα οχήματα όπως μικρά αυτοκίνητα, οχήματα τύπου UTV ή/και δίτροχα ικανοποιεί πλήρως τις απαιτήσεις του έργου.

Όσον αφορά την ακρίβεια της μεθοδολογίας, τα συστήματα αυτά μπορούν να καταγράψουν με ακρίβεια εκατοστού τη θέση του οχήματος και να αποτυπώσουν τρισδιάστατα τα αντικείμενα των γεωαναφερμένων εικόνων με ακρίβεια κάτω του μισού μέτρου.

Οι τεχνικές προδιαγραφές του εξοπλισμού συνοψίζονται παρακάτω:

- Εξοπλισμός αποτύπωσης τεχνολογίας κινηματικής χαρτογράφησης βασισμένος σε φωτογραμμετρική μεθοδολογία.
- Το σύστημα αποτύπωσης να είναι ελαφρύ και φορητό ώστε να μπορεί να προσαρμοστεί σε διαφορετικά οχήματα ή ATV/UTV για εύκολη πρόσβαση σε στενούς δρόμους ενώ η τροφοδοσία του να γίνεται με 12VDC.
- Το υποσύστημα προσδιορισμού θέσης GNSS να εκτελεί μετρήσεις με διαφορικές διορθώσεις RTK και PPK υποστηρίζοντας τα δορυφορικά συστήματα GPS, GLONASS, GALILEO και BEIDOU.
- Για τη διασφάλιση της ακρίβειας κινηματικής χαρτογράφησης, το υποσύστημα του αδρανειακού να παρέχει επιδόσεις του δείκτη bias stability 6.25°/hr αναφορικά με τα γυροσκόπια και bias stability 0.1mg αναφορικά με τα επιταχυνσιόμετρα.

Αρ. πρωτ. : 298/9588/29-6-2026

- Το σύστημα κινηματικής χαρτογράφησης θα πρέπει να προσφέρει όλα τα απαραίτητα εργαλεία για την εξαγωγή γεωμετρικών οντοτήτων με την ανάλογη περιγραφική πληροφορία.

### 2.7. Δράση 27: Ψηφιοποίηση καταλόγων δημοτικών βιβλιοθηκών – Δημιουργία έξυπνης δημοτικής βιβλιοθήκης

Οι εφαρμογές θα πρέπει:

- Να διαθέτουν φιλικό περιβάλλον εργασίας και να έχουν στην Ελληνική όλες τις λειτουργίες οθόνης (userinterface).
- Να είναι απολύτως φιλικές στον χρήστη χωρίς να απαιτείται να διαθέτει ο χρήστης ειδικές γνώσεις.
- Να μπορούν να διαχειρίζονται με τον βέλτιστο τρόπο την περιγραφική πληροφορία.

Επιπλέον των ανωτέρω, οι εφαρμογές θα πρέπει να πληρούν τις παρακάτω Τεχνικές Προδιαγραφές:

Σύστημα «ανοικτής» αρχιτεκτονικής (openarchitecture), δηλαδή υποχρεωτική χρήση ανοικτών προτύπων που θα διασφαλίζουν:

- την ομαλή λειτουργία και συνεργασία μεταξύ του συνόλου των προς προμήθεια υπηρεσιών
- την επεκτασιμότητα των υποσυστημάτων χωρίς αλλαγές στη δομή και αρχιτεκτονική τους.
- τη δυνατότητα εύκολης επικοινωνίας, διασύνδεσης ή και ολοκλήρωσης με τρίτες εφαρμογές ή / και υποσυστήματα.

Γι' αυτό το λόγο θα πρέπει να παρέχουν κατ' ελάχιστον τα ακόλουθα:

- Τεκμηριωμένα API (ApplicationProgrammingInterface) τα οποία να επιτρέπουν την ολοκλήρωση/ διασύνδεση με τρίτες εφαρμογές, όπου αυτό είναι απαραίτητο.
- Δυνατότητα διασύνδεσης / επικοινωνίας με τρίτες εφαρμογές βάσει διεθνών standards (XML, UDDI, JSON κλπ.),
- Αρθρωτή (modular) αρχιτεκτονική, ώστε να επιτρέπονται μελλοντικές επεκτάσεις και αντικαταστάσεις, ενσωματώσεις, αναβαθμίσεις ή αλλαγές διακριτών τμημάτων λογισμικού ή εξοπλισμού
- Αρχιτεκτονική N-tier για την ευελιξία της κατανομής του κόστους και φορτίου μεταξύ κεντρικών συστημάτων και σταθμών εργασίας, για την αποδοτική εκμετάλλευση του δικτύου και την ευκολία στην επεκτασιμότητα, αλλά και στη συντήρησή του
- Χρήση γραφικού περιβάλλοντος λειτουργίας των χρηστών για την αποδοτική χρήση της εφαρμογής και την ευκολία εκμάθησής της
- Διασφάλιση της πληρότητας, ποιότητας, ακεραιότητας και ασφάλειας των δεδομένων της εφαρμογής.
- Λειτουργία χωρίς περιορισμούς στον αριθμό χρηστών και χωρίς την απαίτηση προμήθειας αδειών χρήσης ή πρόσθετων δικαιωμάτων

Αρ. πρωτ. : 298/9588/29-6-2026

- Δυνατότητα λειτουργίας του διαχειριστικού εργαλείου σε διαφορετικά λειτουργικά συστήματα (Windows, Unix, Linux), με χρήση μόνο προγράμματος περιήγησης.
- Πρότυπα επικοινωνίας με εφαρμογές σχεσιακών βάσεων δεδομένων, χωρίς περιορισμούς σε αριθμό χρηστών ή την ανάγκη προμήθειας πρόσθετων αδειών χρήσης.
- Τήρηση των στοιχείων και δεδομένων σε εφαρμογή σχεσιακής βάσης δεδομένων (RDBMS) με τις απαραίτητες άδειες χρήσης, η οποία θα καλύπτει τις απαιτήσεις διαχείρισης, αποθήκευσης και αναζήτησης των δεδομένων μέσα από σχεσιακές δομές οργάνωσης.
- Δυνατότητα αποτελεσματικής λειτουργίας πίσω από firewalls.
- Να υποστηρίζει την απ' ευθείας, αμφίδρομη σύνδεση με κεντρική και χωρικά ενεργοποιημένη βάση δεδομένων, η οποία να εξυπηρετεί πολλαπλούς, ταυτόχρονους χρήστες.

### Λειτουργική Αρχιτεκτονική

Η πληροφοριακή πλατφόρμα θα πρέπει να υποστηρίζει την πλήρη διασύνδεση των υποσυστημάτων της, η οποία έγκειται στην ενιαία τήρηση των κοινών δεδομένων μέσω τήρησης ενιαίας βάσης δεδομένων, ώστε οι πληροφορίες για μία οντότητα να διατηρούνται σε ένα και μοναδικό σημείο μέσα στο σύστημα και να δημιουργούνται / ενημερώνονται μόνο από το κατάλληλο υποσύστημα. Οποιοδήποτε υποσύστημα θα πρέπει να μπορεί να εκτελεί οποιαδήποτε παρεχόμενη λειτουργία του συστήματος μέσω ανοικτής τεχνολογίας διασύνδεσης όπως Web Services.

Οι παρεχόμενες υπηρεσίες θα στοχεύουν μέσω των αρχιτεκτονικών επιλογών τους:

- Στην πρόσβαση των τηρουμένων πληροφοριών με τρόπο ενιαίο και ασφαλές, διασφαλίζοντας την εγκυρότητα των σχετικών δεδομένων σε περίπτωση πρόσβασης από πολλαπλά σημεία.
- Στην παροχή πρόσβασης στην τηρούμενη πληροφορία / υπηρεσίες, από εσωτερικά ή εξωτερικά κυβερνητικά συστήματα, μέσω ανοικτών, ευρέως διαδεδομένων προτύπων, π.χ. μέσω διαδικτυακών υπηρεσιών (Web Services).

Η απρόσκοπτη παροχή και διάθεση των παραπάνω ψηφιακών υπηρεσιών πρέπει να εξασφαλίζεται με την ανάπτυξη / παραμετροποίηση ενιαίου πληροφοριακού συστήματος, το οποίο θα βασίζεται σε λογισμικό διαδικτυακής πλατφόρμας εφαρμογών.

Όλες οι παραπάνω εφαρμογές θα είναι ιδιαίτερα εύχρηστες, ώστε να μπορούν να χρησιμοποιηθούν χωρίς να απαιτούνται εξειδικευμένες γνώσεις σε θέματα πληροφορικής και πληροφοριακών συστημάτων.

Όλα τα δεδομένα θα αποθηκεύονται σε βάση δεδομένων με τρόπο, που θα είναι δυνατόν να χρησιμοποιηθούν από άλλες εφαρμογές και να επιτυγχάνεται η διασύνδεση με τα υφιστάμενα συστήματα.

Ιδιαίτερη βαρύτητα θα δοθεί στη μη επανάληψη δεδομένων, ώστε να αποφευχθούν διπλοκαταχωρήσεις, ασυνέπειες δεδομένων, προβλήματα συγχρονισμού κ.λπ., και να ελαχιστοποιηθεί το κόστος συντήρησης και διαχείρισης του συστήματος.

### Φυσική Αρχιτεκτονική

Αρ. πρωτ. : 298/9588/29-6-2026

Η αρχιτεκτονική που προτείνεται διασφαλίζει υψηλή διαθεσιμότητα του συστήματος και υποστηρίζει σύγχρονες τεχνικές αξιοποίησης υλικού όπως Virtualization, Server & Storage consolidation.

Το σύστημα θα πρέπει να διαθέτει τα ακόλουθα χαρακτηριστικά τα οποία είναι απαραίτητα για την ανάπτυξη εφαρμογών που απαιτούν δυναμικά μεταβαλλόμενο περιεχόμενο:

- Διαχείριση δεδομένων
- Προσπέλαση σε βάσεις δεδομένων
- Ασφάλεια στη μετάδοση και αποθήκευση της πληροφορίας
- Ανάλυση Δεδομένων
- Επικοινωνία με άλλες Πηγές / Βάσεις Δεδομένων

Για την υλοποίηση των υποσυστημάτων, θα πρέπει να επιλεγεί μια **αντικειμενοστραφής και πολύ-επίπεδη αρχιτεκτονική** σχεδιασμού και οργάνωσης των δομών, των οντοτήτων και των επιμέρους στοιχείων που συνθέτουν τα περιεχόμενα της εφαρμογής. Αυτή θα επιτρέψει την αυξημένη απόδοση, ευελιξία, συντηρησιμότητα και επαναχρησιμοποίηση (performance, flexibility, maintainability and reusability), ενώ ταυτόχρονα η πολυπλοκότητα της κατανεμημένης επεξεργασίας να είναι αδιαφανής προς τον χρήστη.

### Υψηλή Διαθεσιμότητα

Σε ότι αφορά στη διασφάλιση της υψηλής διαθεσιμότητας (high availability) των υπηρεσιών του Συστήματος, το προσφερόμενο λογισμικό των Database Servers και Portal Servers, αλλά και ο γενικότερος σχεδιασμός της λύσης και στο επίπεδο του hardware, θα εξασφαλίζει τη δυνατότητα επέκτασης σε μοντέλο ανάκαμψης από καταστροφές, θα παρέχει δυνατότητες για την υλοποίηση αρχιτεκτονικής χωρίς μοναδικό σημείο σφάλματος (no single point of failure), θα διασφαλίζει την προστασία και γρήγορη ανάκαμψη από ανθρώπινα λάθη, την υψηλή διαθεσιμότητα κατά τη διάρκεια διαδικασιών αναδιοργάνωσης, συντήρησης, λήψης αντιγράφων ασφαλείας, καθώς και τη διάθεση υπηρεσιών fail-over για τις εφαρμογές με τρόπο διαφανή προς τους χρήστες. Οι ανωτέρω αναφερόμενες τεχνολογικές επιλογές σχεδιασμού και υλοποίησης αρχιτεκτονικής εξασφαλίζουν τις απαιτήσεις υψηλής διαθεσιμότητας.

### Τεχνολογίες και σχέδιο υλοποίησης έργου

Το λογισμικό εφαρμογών με την ολοκλήρωση του έργου θα πρέπει να καλύπτει πλήρως όλες τις απαιτούμενες λειτουργικές και τεχνικές προδιαγραφές των πινάκων συμμόρφωσης που συνοδεύουν την παρούσα μελέτη.

Θα πρέπει να υποστηρίζεται κεντρική καταχώρηση και διαχείριση της εισαγόμενης πληροφορίας στο σύστημα έτσι ώστε η ίδια πληροφορία να μην απαιτείται να επανεισαχθεί σε κανένα άλλο σημείο.

Οι γενικές αρχές που θα διέπουν το νέο ΠΣ σε λειτουργικό και τεχνολογικό επίπεδο είναι:

- Σύστημα «ανοικτής» αρχιτεκτονικής (open architecture), δηλαδή υποχρεωτική χρήση ανοικτών προτύπων που θα διασφαλίζουν:

Αρ. πρωτ. : 298/9588/29-6-2026

- την ομαλή λειτουργία και συνεργασία μεταξύ του συνόλου των προς προμήθεια εφαρμογών του νέου ΠΣ
- την επεκτασιμότητα των υποσυστημάτων χωρίς αλλαγές στη δομή και αρχιτεκτονική τους.
- Οι εφαρμογές του ΠΣ θα πρέπει να είναι κατάλληλα σχεδιασμένες ώστε να παρέχουν τη δυνατότητα εύκολης επικοινωνίας, διασύνδεσης ή και ολοκλήρωσης με τρίτες εφαρμογές ή / και υποσυστήματα. Γι' αυτό το λόγο θα πρέπει να παρέχουν κατ' ελάχιστον τα ακόλουθα:
  - Τεκμηριωμένα API (Application Programming Interface) τα οποία να επιτρέπουν την ολοκλήρωση/ διασύνδεση με τρίτες εφαρμογές, όπου αυτό είναι απαραίτητο. Πιο συγκεκριμένα θα πρέπει να τεκμηριώνεται η δυνατότητα ολοκλήρωσης/ διασύνδεσης με εφαρμογές και δεδομένα που ενσωματώνουν την επιχειρησιακή λογική με σκοπό την κάλυψη ενδεχόμενων μελλοντικών αναγκών του επιχειρησιακού χαρακτήρα του Δήμου.
  - Δυνατότητα διασύνδεσης / επικοινωνίας με τρίτες εφαρμογές βάσει διεθνών standards (XML, UDDI κλπ.),
- Αρθρωτή (modular) αρχιτεκτονική του συστήματος, ώστε να επιτρέπονται μελλοντικές επεκτάσεις και αντικαταστάσεις, ενσωματώσεις, αναβαθμίσεις ή αλλαγές διακριτών τμημάτων λογισμικού ή εξοπλισμού.
- Αρχιτεκτονική N-tier για την ευελιξία της κατανομής του κόστους και φορτίου μεταξύ κεντρικών συστημάτων και σταθμών εργασίας, για την αποδοτική εκμετάλλευση του δικτύου και την ευκολία στην επεκτασιμότητα, αλλά και τη συντήρησή του.
- Χρήση συστημάτων διαχείρισης σχεσιακών βάσεων δεδομένων (RDBMS) για την ευκολία διαχείρισης μεγάλου όγκου δεδομένων, όπως αυτά θα παράγονται από την εναπόθεση δεδομένων από τους χρήστες και θα διατηρούνται σε βάθος χρόνου, είτε ως πρωτόλειο υλικό είτε κατόπιν επεξεργασίας. Επιπλέον, πρέπει να διασφαλιστεί η αυξημένη διαθεσιμότητα και πρόσβαση των χρηστών στα διαθέσιμα δεδομένα.
- Χρήση γραφικού περιβάλλοντος λειτουργίας των χρηστών για την αποδοτική χρήση των εφαρμογών και την ευκολία εκμάθησής τους.
- Διασφάλιση της πληρότητας, ποιότητας, ακεραιότητας και ασφάλειας των δεδομένων των εφαρμογών.
- Σχεδιασμός και υλοποίηση με βασική αρχή την οικονομία πόρων αλλά και τη βέλτιστη απόδοση των συστημάτων που θα προσφερθούν.

Αρ. πρωτ. : 298/9588/29-6-2026

- Όλες ανεξαιρέτως οι προσφερόμενες εφαρμογές θα πρέπει στο περιβάλλον εργασίας του χρήστη (τελικού και διαχειριστή) να απαιτούν μόνο έναν κοινό web browser, σε όλα τα λειτουργικά συστήματα που αυτοί υποστηρίζουν:
  - Chrome 49+
  - Firefox 50+
  - Safari 10+
  - MS IE 10+
  - MS Edge legacy 14+
  - MS Edge 88+
  - Opera 27+
- Οι νέες εφαρμογές θα πρέπει να βασίζονται στις κάτωθι τεχνολογίες: α) οι γλώσσες προγραμματισμού PHP και JavaScript, β) το σύστημα διαχείρισης βάσεων δεδομένων MySQL ή αντίστοιχο και γ) HTML5 και CSS3.
- Επιθυμητή είναι η δυνατότητα εκτέλεσης / φιλοξενίας τους σε περισσότερα του ενός εναλλακτικά λειτουργικά συστήματα εξυπηρετητή, εφόσον προκύψει από τον φορέα μελλοντικά τέτοια ανάγκη.
- Συμμόρφωση με το ισχύον θεσμικό πλαίσιο αναφορικά με την Προσβασιμότητα ιστοτόπων και εφαρμογών δημοσίου για φορητές συσκευές (Ν. 4591/2019).
- Για το σκοπό αυτό θα αναπτυχθούν το Υποσύστημα Διαχείρισης Περιεχομένου της Διαδικτυακής Πύλης και το Υποσύστημα Παρουσίασης Περιεχομένου της Διαδικτυακής Πύλης με βάση τις λειτουργικές και τεχνικές προδιαγραφές που έχει θεσπίσει το Ελληνικό Κράτος μέσω του Οδηγού της Εθνικής Ψηφιακής Στρατηγικής 2016-2021.

Η πλατφόρμα θα πρέπει να υποστηρίζει την πλήρη διασύνδεση των υποσυστημάτων του η οποία έγκειται στα ακόλουθα:

- Στην ύπαρξη ενός ενιαίου τρόπου επιβολής των πολιτικών (ρόλοι χρηστών, δικαιώματα και εξουσιοδοτήσεις, ασφάλεια κ.λπ.).
- Στην ενιαία τήρηση των κοινών δεδομένων μέσω τήρησης ενιαίας βάσης δεδομένων, ώστε οι πληροφορίες για μία οντότητα να διατηρούνται σε ένα και μοναδικό σημείο μέσα στο σύστημα και να δημιουργούνται / ενημερώνονται μόνο από το κατάλληλο υποσύστημα.

#### **Ψηφιοποιήσεις – Δημιουργία ψηφιακού περιεχομένου**

Η προμήθεια της συγκεκριμένης πλατφόρμας θα συνοδεύεται και από την δημιουργία του ψηφιακού περιεχομένου σύμφωνα με τις προδιαγραφές που παρουσιάζονται ανωτέρω:

Αρ. πρωτ. : 298/9588/29-6-2026

Το υλικό που θα ψηφιοποιηθεί στο Δήμο αφορά σε πεντακόσια (500) βιβλία διάστασης  $\leq A4$  και περιγράφεται αναλυτικά στον παρακάτω πίνακα:

Συνολικός Αριθμός Βιβλίων	500
Αριθμός βιβλίων που χρειάζονται συμπλήρωση μεταδεδομένων	500
Αριθμός βιβλίων για ψηφιοποίηση εξωφύλλων	500

Σημειώνεται ότι τα παραπάνω στοιχεία θα διατεθούν από το αρχείο του Δήμου και δεν απαιτείται καμία ειδική άδεια ή σύμφωνη γνώμη για την απόκτηση των πνευματικών δικαιωμάτων τους.

**2.8. Δράση 28: Ψηφιοποίηση τοπικής πολιτιστικής κληρονομιάς (η κατοχή και νομή των οποίων ανήκει στο δήμο)**

**Λογισμικό Διαδικτυακής Πύλης**

**A. Διαδικτυακή Πύλη**

**A.1** Ανάπτυξη και υλοποίηση διαδικτυακής πύλης προβολής ιστορικών και πολιτιστικών σημείων ενδιαφέροντος και ολοκληρωμένων πολιτιστικών διαδρομών/εμπειριών με τις παρακάτω κύριες κατηγορίες (ενδεικτικά):

- **Αξιοθέατα στον Δήμο μας**  
Καταγραφή και παρουσίαση των σημείων ενδιαφέροντος που έχουν οριστεί να παρουσιαστούν μέσα από την πλατφόρμα, για το οποία θα υπάρχουν πληροφορίες όπως είδος μνημείου (ιστορικό, μοντέρνο κλπ), ιστορία του μνημείου, φωτογραφίες, σχέδια, τοποθεσία κλπ. Τα σημεία ενδιαφέροντος θα είναι κατηγοριοποιημένα ανάλογα με το είδος, ιστορικό, θρησκευτικό, πολιτιστικό κλπ.
- **Διαδρομές-Εμπειρίες**  
Παρουσίαση ολοκληρωμένων πολιτιστικών διαδρομών/εμπειριών στο Δήμο που θα περιλαμβάνει πολλαπλά σημεία ενδιαφέροντος, στοιχεία για το χρόνο που απαιτείται, φίλτρα με βάση την ηλικία των συμμετεχόντων κλπ καθώς και καθοδήγηση σε χάρτη.
- **Προβολή στο Χάρτη**  
Διαδραστικός χάρτης με όλα τα σημεία ενδιαφέροντος και τα επί μέρους αναλυτικά στοιχεία τους με δυνατότητα φιλτραρίσματος ανά κατηγορία, πρόσβαση ΑΜΕΑ, κατάλληλο για παιδιά, αλλά και δυνατότητα πλοήγησης.
- **Συμβαίνουν στην περιοχή μου**

Αρ. πρωτ. : 298/9588/29-6-2026

Πολιτιστικές εκδηλώσεις που αφορούν τον Δήμο και οτιδήποτε άλλο υπάρχει στην ευρύτερη περιοχή με δυνατότητα αποστολής ειδοποίησης στον χρήστη που δηλώνει ότι τον ενδιαφέρει.

**A.2** Χάρτης της περιοχής με βασικό στοιχείο την αποτύπωση και λεπτομερή καταγραφή των σημείων ενδιαφέροντος, κατηγοριοποιημένα και ανάλογα με το είδος του σημείου (αρχαιολογικό, θρησκευτικό κλπ), όσο και με άλλα χαρακτηριστικά, προκειμένου ο χρήστης να υποστηριχθεί στις αναζητήσεις του.

**A.3** Η υπηρεσία θα αξιοποιεί την δορυφορική απεικόνιση (google maps) για την αποτύπωση των ορίων, των διαδρομών και των σημείων ενδιαφέροντος.

**A.4** Πλήρως γραφικό περιβάλλον εργασίας (GUI) με χρήση όλων των γνωστών χαρακτηριστικών.

**A.5** Πρόσβαση στο web θα πρέπει να είναι εφικτή μέσω περισσότερων του ενός από τα ευρέως διαδεδομένα προγράμματα πλοήγησης (Chrome, Firefox κλπ στις πιο πρόσφατες εκδόσεις τους) χωρίς να απαιτείται επιπλέον εγκατάσταση εφαρμογών.

**A.6** Σχεδιασμός του συστήματος για μελλοντική επέκταση, όσον αφορά την κάλυψη νέων υπηρεσιών, την αύξηση του όγκου περιεχομένου, των κατηγοριών, του πλήθους των χρηστών κλπ.

## Mobile application

**B.1** Οι εφαρμογές (mobile application) που θα αναπτυχθούν, θα είναι εξαιρετικά απλές στη χρήση και κατάλληλες για φορητές ηλεκτρονικές συσκευές με λειτουργικό Android ή iOS. Οι εφαρμογές, θα αναλαμβάνουν το ρόλο του ψηφιακού ξεναγού για μια σειρά από σημεία ενδιαφέροντος στα διοικητικά όρια του Δήμου που θα έχουν προκαθοριστεί.

**B.2** Οι εφαρμογές θα παρέχουν πληροφορία ανάλογη με αυτήν της Διαδικτυακής Πύλης.

**B.3** Θα τοποθετηθούν QR codes στα σημεία ενδιαφέροντος από όπου και ο χρήστης θα μπορεί να αντλεί τις πληροφορίες για το εκάστοτε σημείο. Η πληροφορία μπορεί να είναι πολυεπίπεδη. Φωτογραφίες, σχέδια, κείμενα και οτιδήποτε μπορεί να κριθεί κατάλληλο για την πληροφόρηση του χρήστη.

**B.4** Διασύνδεση με πλατφόρμα προώθησης μηνυμάτων μέσα από την εφαρμογή (Push notifications), με δυνατότητα δημιουργίας προωθητικών σελίδων (rich media html landing pages) σε πραγματικό χρόνο, που θα ενημερώνει τον χρήστη για θέματα που αφορούν την εφαρμογή (επόμενο σημείο ενδιαφέροντος, επίσκεψη σε χώρο θεάματος κλπ).

**B.5** Περιγραφή λειτουργιών εφαρμογής

### B.5.1 Επίσκεψη στα σημεία ενδιαφέροντος

Η εφαρμογή για κινητές συσκευές θα προσφέρει αποτελεσματική πλοήγηση των επισκεπτών και των δημοτών με παροχή πληροφοριών ιστορικού, πολιτιστικού, τοπικού και τουριστικού ενδιαφέροντος, αξιοποιώντας υπηρεσίες που εκμεταλλεύονται δεδομένα που συνδυαστικά προσωποποιούν την εμπειρία χρήσης. Τέτοια μπορεί να είναι ενδεικτικά:

- Προσωπικά (π.χ. ηλικία, ενδιαφέροντα κλπ)
- Χωρικά (τοποθεσία, τόπος επίσκεψης κλπ)
- Χρονικά (ωριαία, πρωινός περίπατος, μια μέρα στην πόλη, Σαββατοκύριακο κλπ)

Αφού ο χρήστης ορίσει τις προσωπικές επιλογές του η εφαρμογή μπορεί να επιλέξει την βέλτιστη διαδρομή για αυτόν (π.χ. ιστορικές, αρχιτεκτονικές, θρησκευτικές διαδρομές).

Παράδειγμα διαδρομής σε μνημεία του Δήμου:

- Ανοίγει ο διαδραστικός χάρτης με pins πάνω σε επιλεγμένα μνημεία (π.χ. 20 pins). Υπάρχει ειδική πρόβλεψη για διαδρομές προσβάσιμες από ΑΜΕΑ.
- Υπάρχει επιλογή διάρκειας διαδρομής που έχει ο χρήστης στη διάθεσή του. Αν επιλέξει 1 ώρα για παράδειγμα ο χάρτης εμφανίζει 6-7 μνημεία, τόσα που μπορεί να τα επισκεφθεί σε 1 ώρα. Η εφαρμογή επιλέγει τα σημεία ενδιαφέροντος που μπορεί να επισκεφθεί ο χρήστης στο συγκεκριμένο χρονικό διάστημα και δημιουργεί την προτεινόμενη διαδρομή.
- Αφού την δημιουργήσει την εμφανίζει στον χρήστη σε χάρτη απεικόνιση της διαδρομής.
- Ο χρήστης οδηγείται στο μνημείο, όπου και εμφανίζονται πληροφορίες για αυτό. Σε κάποιο σημείο του μνημείου υπάρχει ένα QR code που αν το σκανάρει μπορεί να δώσει:
  - Επιπλέον πληροφορία για την ιστορία του σημείου
  - Επιπλέον φωτογραφίες (ενδεικτικά: παλαιότερες, από ανασκαφές, από την ανακαίνιση, από τον περιβάλλοντα χώρο κλπ)
- Σύμφωνα με την διαδρομή που έχει δημιουργήσει, προτείνει το επόμενο σημείο ενδιαφέροντος, τον τρόπο πρόσβασης σε αυτό και ένα tip που θα σε ωθήσει να ακολουθήσεις την διαδρομή.

**B.5.2 Προβολή θέσης:** Προβολή της θέσης του χρήστη πάνω σε χάρτη (εφόσον διαθέτει gps) και φιλτράρισμα σημείων προβολής ανά κατηγορία προβαλλόμενου περιεχομένου (όπου είναι εφικτό).

**B.5.3 Ενημέρωση:** Ο χρήστης θα μπορεί να ενημερώνεται για τα μνημεία και τα σημεία ενδιαφέροντος που προβάλλονται μέσω αυτής συνδέοντας τη συσκευή του στο internet. Οι πληροφορίες θα περνάνε στην κινητή συσκευή χωρίς να χρειάζεται update της εφαρμογής. Πληροφορίες μπορεί να αντλεί και σκανάροντας τα QR codes που είναι τοποθετημένα σε συγκεκριμένα σημεία.

### Content Management System

Σχεδιασμός και δημιουργία Ολοκληρωμένου Συστήματος Διαχείρισης Περιεχομένου (Content Management System - CMS) με το οποίο το περιεχόμενο των εφαρμογών θα επικαιροποιείται και θα εμπλουτίζεται από τους διαχειριστές του Δήμου που ενδεικτικά θα μπορούν να προσθέτουν ή να αφαιρούν περιεχόμενο (text), να προσθέτουν φωτογραφικά αρχεία (jpg, png), να ορίζουν νέες περιοχές, σημεία ενδιαφέροντος, διαδρομές, να ορίζουν και να διαχειρίζονται τους χρήστες του συστήματος.

Μέσω του CMS θα εισάγονται οι γεωγραφικές συντεταγμένες των ευρημάτων στον χάρτη της εφαρμογής, καθώς και η εμβέλεια στην οποία θα εμφανίζονται στον χρήστη. Για τη χρήση των συντεταγμένων, θα χρησιμοποιηθεί η μορφή συντεταγμένων (Longitude & Latitude) που χρησιμοποιούν οι ψηφιακοί χάρτες των πλατφορμών iOS και Android, Apple Maps και Google Maps.

Το Σύστημα Διαχείρισης θα παρέχει ολοκληρωμένο περιβάλλον για τη δημιουργία, διαμόρφωση, ενημέρωση, προεπισκόπηση και συντήρηση του περιεχομένου της διαδικτυακής πύλης και των εφαρμογών, καθώς επίσης δυνατότητες προεπισκόπησης των σελίδων που αναπτύσσονται και μορφοποιούνται και χρήσης μιας σειράς εργαλείων για τη διαχείρισή του.

Η φιλοσοφία σχεδιασμού του συστήματος θα βασίζεται στις παρακάτω βασικές αρχές:

- Ανεξαρτησία της δομής και σχεδίασης του συστήματος από το περιεχόμενο, δηλ. πλήρης διαχωρισμός δεδομένων και παρουσίασης.
- Διαφοροποίηση επιπέδου πρόσβασης και άρα παρέμβασης των διαφόρων χρηστών.
- Φιλικότητα στη χρήση.
- Διαχείριση χρηστών και υλικού.
- Πλήρης διαχείριση (προσθήκη, επεξεργασία ή αφαίρεση τμημάτων) του υπάρχοντος υλικού με χρήση έτοιμων εργαλείων του περιβάλλοντος του εσωτερικού χρήστη.
- Δυνατότητα επαναχρησιμοποίησης και ανανέωσης του υλικού.
- Χρήση τεχνολογιών Internet και σχεσιακής βάσης δεδομένων.

Όλα τα κρίσιμα δεδομένα και οι πληροφορίες του συστήματος θα αποθηκεύονται σε βάσεις δεδομένων. Η δομή των βάσεων αποτελεί την εγγύηση για την ακεραιότητα και την ασφάλεια των δεδομένων και την εύκολη διαχείριση του περιεχομένου. Το υλικό που θα εισαχθεί στο σύστημα, μπορεί να ανήκει σε πλήθος θεματικών πεδίων, τα οποία θα πρέπει να ταξινομούνται, έτσι ώστε να επιτρέπεται η εύκολη αναζήτηση και σύνθεσή τους.

### 2.9. Δράση 31: Ηλεκτρονικό Σύστημα Διαβούλευσης Κανονιστικών Αποφάσεων

Η πλατφόρμα λογισμικού που θα εγκατασταθεί θα πρέπει να περιέχει τα παρακάτω υποσυστήματα :

- Υποσύστημα Διαβουλεύσεων
  - Υποβολή Σχολίου σε θέμα Διαβούλευσης
  - Παρακολούθηση Προόδου Διαβούλευσης
  - Αξιολόγηση, Έγκριση – Απόρριψη Σχολίου
  - Κατηγοριοποίηση Διαβούλευσης

Αρ. πρωτ. : 298/9588/29-6-2026

- Δημοσιοποίηση Διαβούλευσης (μέσω κοινωνικών δικτύων και της ιστοσελίδας του Δήμου)
- Υποσύστημα Μητρώων
  - Μητρώο Ομάδων - Κοινού
- Υποσύστημα Προγραμματισμού
  - Προγράμματα Διαβουλεύσεων
  - Λίστα με Ανοιχτές Διαβουλεύσεις
  - Λίστα με Διαβουλεύσεις που Ανοίγουν Σύντομα
  - Λίστα με Κλειστές Διαβουλεύσεις
- Υποσύστημα Ειδοποιήσεων Στελεχών
- Υποσύστημα Αποστολής SMS
- Υποσύστημα Διαχείρισης Χρηστών Εφαρμογής
- Σύστημα Αναφορών Διοίκησης
- Υποσύστημα LogFile
- Mobile App Ωφελούμενων
  - Εφαρμογή μέσω Apple Store & Google Play
  - Δυνατότητα σύνδεσης Χρηστών – πολιτών με Taxisnet ή μέσω email και password
  - Παρουσίαση του ιστορικού των σχολίων τους
  - Παρουσίαση του ιστορικού των διαβουλεύσεων
  - Παρουσίαση των μελλοντικών προγραμματισμένων διαβουλεύσεων

Το έργο επιπλέον θα πρέπει να παρέχει, τις παρακάτω ψηφιακές υπηρεσίες προς τους πολίτες:

- Υπηρεσία εγγραφής μέλους, για την πρόσβαση στα θέματα διαβούλευσης
- Υπηρεσία υποβολής σχολίου ανά διαβούλευση
- Υπηρεσία ενημέρωσης προόδου διαβούλευσης
- Υπηρεσία ενημέρωσης ολοκλήρωσης διαβούλευσης

Παράλληλα, το σύστημα θα πρέπει να καλύπτει ενδεικτικά:

1. Την παροχή **ασφαλούς** περιβάλλοντος υποβολής-διαχείρισης αιτήσεων-δικαιολογητικών διασφαλίζοντας τη συμμόρφωση με το **ISO 27001 ή ισοδύναμο**, καθώς και με το **GDPR** για την **προστασία των προσωπικών δεδομένων**.
2. Την καταγραφή των ωφελούμενων σε **μία** βάση δεδομένων και η **διαρκής** και σε **πραγματικό χρόνο** (on line - real time) παρακολούθηση των υπηρεσιών και παροχών (**ιστορικότητα**) που λαμβάνει από το Δήμο.
3. Την **Ψηφιακή Διασύνδεση** όλων των διαφορετικών υπηρεσιών των αρμόδιων τμημάτων, η **ενοποίηση** με τις υπόλοιπες εφαρμογές του Δήμου (πχ Πρωτόκολλο,) ή άλλων φορέων (πχ Α.Α.Δ.Ε.) για τη **μείωση του λειτουργικού κόστους** του Δήμου
4. Την βελτίωση της **Επικοινωνίας** του Δήμου με τους Πολίτες, καθώς υπάρχει αμφίδρομη ψηφιακή επικοινωνία για την ενημέρωση εξέλιξης των αιτημάτων τους.
5. Την **εύκολη** και **γρήγορη καταχώρηση**, η οποία **ελαχιστοποιεί** τους χρόνους αναμονής και εξυπηρέτησης των πολιτών
6. Την παροχή **ολοκληρωμένων ψηφιακών υπηρεσιών** προς όλους τους ενδιαφερόμενους, την **ολοκληρωμένη Διαβούλευση Κανονιστικών Αποφάσεων** του Δήμου και την **εξαγωγή στατιστικών δεδομένων**, με αποτέλεσμα την **καλύτερη λήψη αποφάσεων** από τη Διοίκηση.

Αρ. πρωτ. : 298/9588/29-6-2026

### Απαιτήσεις Αρχιτεκτονικής Συστήματος

Η επιτυχία στην ανάπτυξη του έργου θα κριθεί σε μεγάλο βαθμό από την ικανοποίηση βασικών τεχνικών κριτηρίων, τα οποία πρέπει να διέπουν αφενός τον εξοπλισμό και αφετέρου το λογισμικό των εφαρμογών. Τα κριτήρια σχεδιασμού που θα πρέπει να ληφθούν υπόψη για την τεχνική λύση θα πρέπει να ικανοποιούν βασικές ανάγκες του φορέα και περιγράφονται στη συνέχεια:

- **Υψηλή Διαθεσιμότητα:** Πλήρης λειτουργία των προσφερόμενων συστημάτων.
- **Ευκολία χρήσης:** Εύκολη λειτουργία και ελάχιστος κόπος στην προετοιμασία δεδομένων εισόδου.
- **Αποδοτικότητα:** Αποδοτική λειτουργία των συστημάτων και ικανοποιητικοί χρόνοι απόκρισης.
- **Ασφάλεια Δεδομένων:** Ασφάλεια στην προσπέλαση σε επίπεδο εξοπλισμού, λειτουργικού συστήματος και εφαρμογών.
- **Ακεραιότητα Δεδομένων:** Ακεραιότητα και προστασία των αποθηκευμένων δεδομένων έναντι σφαλμάτων.
- **Συντηρησιμότητα Συστήματος:** Δυνατότητα εύκολης και με μικρό κόστος συντήρησης όλων των συστατικών στοιχείων.
- **Αναβαθμισιμότητα Συστήματος:** Δυνατότητα εύκολης αναβάθμισης όλων των συστατικών στοιχείων του έργου.
- **Μεταφερσιμότητα Συστήματος:** Ανεξαρτητοποίηση των εφαρμογών από συγκεκριμένο εξοπλισμό συστήματος.
- **Διαλειτουργικότητα με άλλα συστήματα:** Δυνατότητα ανταλλαγής πληροφοριών μεταξύ υπολογιστικών συστημάτων διαφορετικών προμηθευτών.
- **Επαναχρησιμοποίηση/συνεκμετάλλευση υφιστάμενων υποδομών υλικού και λογισμικού** (κυρίως PCs, εκτυπωτών και δικτύου) μετά από σχετική Μελέτη αποτύπωσης/καταγραφής και ομαλή ένταξή τους στο λειτουργικό περιβάλλον του υπό προμήθεια έργου.

Η αρχιτεκτονική του έργου θα διέπεται από τις παρακάτω γενικές αρχές:

- Πλήρης υποστήριξη λειτουργίας των διαδικτυακών εφαρμογών (εσωστρεφών και εξωστρεφών) βάσει του μοντέλου τριών (3) επιπέδων (3-tier architecture) με σκοπό την μεγιστοποίηση της απόδοσης και διαθεσιμότητας όπως και των αναγκών κλιμάκωσης, ασφάλειας πρόσβασης και δεδομένων και ευχρηστίας στην διαχείριση των συστημάτων.
- Όλο το λογισμικό θα πρέπει να προσφέρεται στους τελικούς χρήστες μέσα από ένα ενιαίο περιβάλλον χρήσης. Έτσι θα πρέπει να γίνει πλήρης υιοθέτηση της φιλοσοφίας thin-client για το σύνολο των εφαρμογών και διεπαφών του Ολοκληρωμένου Πληροφοριακού Συστήματος, κατά τρόπο ώστε οι εξυπηρετούμενοι να αλληλοεπιδρούν με τα συστήματα με χρήση φυλλομετρητή Internet. Αντίστοιχα, η επεξεργασία των δεδομένων και τα αιτήματα των χρηστών θα εκτελούνται στους αντίστοιχους εξυπηρετητές υποδομής (Application, Database, BI, κ.ο.κ).
- Απαιτείται, στο επίπεδο λογισμικού εφαρμογών και υπηρεσιών, λογισμικού βάσης δεδομένων και των σχετικών συστατικών που διασφαλίζουν την υψηλή διαθεσιμότητά τους, να μπορούν να λειτουργήσουν αποδεδειγμένα, σε όλα τα συστήματα που βασίζονται σε x86 64bit αρχιτεκτονική χωρίς εξάρτηση από τον κατασκευαστή του υλικού της λύσης που θα προσφερθεί από τον υποψήφιο ανάδοχο και χωρίς περιορισμούς ή αποκλίσεις όσον αφορά στην κάλυψη των απαιτητών τεχνικών προδιαγραφών. Η εν λόγω δυνατότητα καλύπτει πλήρως τυχόν μελλοντικές ανάγκες μετάπτωσης σε νέο υλικό, διασφαλίζει τη βιωσιμότητα της λύσης μετά το πέρας του

Αρ. πρωτ. : 298/9588/29-6-2026

- προδιαγραφόμενου στην παρούσα διάστημα τεχνικής υποστήριξης, και καθιστά τη λύση και τις ηλεκτρονικές υπηρεσίες που θα υλοποιηθούν εκ μέρους του Φορέα όσο και την απολαβή τους από τον πολίτη, μη εξαρτημένες από μεμονωμένους κατασκευαστές υλικού.
- Σχεδιασμός και ανάπτυξη της νέας υποδομής εφαρμογών και συστημάτων βασισμένα σε ενιαίο πληροφοριακό μοντέλο το οποίο θα αποθηκεύει όλες τις δομές της πληροφορίας σε μία (1) κεντρική βάση δεδομένων ανά λογισμικό.
  - Ανάπτυξη των διεπαφών των νέων εφαρμογών με χρήση σύγχρονων σχετικών τεχνολογιών με σκοπό την παροχή πλούσιας εμπειρίας διεπαφής στους τελικούς χρήστες. Η πρόσβαση στις επιμέρους εφαρμογές θα πρέπει να είναι εφικτή μέσω περισσότερων του ενός από τα ευρέως διαδεδομένα προγράμματα πλοήγησης στο Διαδίκτυο (Mozilla Firefox, Edge, Google Chrome, AppleSafari κλπ) χωρίς να απαιτείται επιπλέον εγκατάσταση εφαρμογών στον client με εξαίρεση εφαρμογές που επαυξάνουν τη λειτουργικότητα των προγραμμάτων πλοήγησης (browserplug-ins).
  - Εφαρμογή πολιτικών ασφαλείας από άκρο εις άκρον της πληροφοριακής υποδομής για την προστασία εφαρμογών, δεδομένων και συστημάτων. Η πρόσβαση των χρηστών μέσω δικτύου (Intranet και Internet) στις εφαρμογές και τις υπηρεσίες οι οποίες θα προσφέρονται από τη Διαδικτυακή Πύλη θα πραγματοποιείται βάσει συγκεκριμένων δικαιωμάτων πρόσβασης/ρόλων ενώ απαιτείται η πλήρης υποστήριξη και εφαρμογή σχετικών διεθνώς αποδεκτών πρωτόκολλων ασφαλείας (HTTPS, SSL κ.λπ.). Με αυτόν τον τρόπο και λαμβάνοντας υπόψη την ευαίσθητη φύση των διακινούμενων δεδομένων και εγγράφων θα πρέπει να προσφερθεί υψηλού επιπέδου προστασία των συναλλαγών με μηχανισμούς ασφαλείας που ελέγχουν τα δικαιώματα πρόσβασης τόσο στις λειτουργίες έργου, όσο και στα διερχόμενα ή αποθηκευμένα δεδομένα.
  - Δυνατότητα επικοινωνίας και ασφαλούς διασύνδεσης των παρεχόμενων εφαρμογών και των προσφερόμενων υπηρεσιών με τρίτα πληροφοριακά συστήματα (εσωτερικά και εξωτερικά) με εκμετάλλευση κεντρικού σχήματος διαλειτουργικότητας, τυποποίησης ροών διαδικασιών και ανταλλαγής δεδομένων. Απαιτείται δε η αξιοποίηση διεθνώς αποδεκτών προτύπων (π.χ. WebServices, BPMN κλπ).
  - Επιπλέον, είναι απαιτητό η προσφερόμενη λύση στο επίπεδο διαχείρισης δεδομένων να διαθέτει κατάλληλο μηχανισμό που να επιτρέπει τον ορισμό και την εφαρμογή πολιτικών ασφαλείας που θα επιτρέπουν στον φορέα να καλύπτει τις παρακάτω επιχειρησιακές ανάγκες:
    - Τελικοί χρήστες διαφορετικών επιχειρησιακών μονάδων εκτελώντας το ίδιο ερώτημα πάνω στον ίδιο πίνακα της ίδιας βάσης δεδομένων μέσα από την εφαρμογή τους θα λαμβάνουν σαν απάντηση μόνο τα δεδομένα που τους αφορούν και είναι σχετικά με την επιχειρησιακή τους μονάδα.
    - Τελικοί χρήστες διαφορετικών επιχειρησιακών μονάδων θα μπορούν να τροποποιούν δεδομένα του ίδιου πίνακα της ίδιας βάσης δεδομένων μέσα από την εφαρμογή τους, αλλά μόνο αυτά που τους αφορούν και είναι σχετικά με την επιχειρησιακή τους μονάδα.
  - Διασφάλιση της επεκτασιμότητας των εφαρμογών και υποσυστημάτων του έργου χωρίς αλλαγές στη δομή και αρχιτεκτονική τους.

Άλλες γενικές αρχές, τόσο σε λειτουργικό, όσο και σε τεχνολογικό επίπεδο, που πρέπει να διέπουν το σύνολο του συστήματος είναι:

Αρ. πρωτ. : 298/9588/29-6-2026

- Μέσα από ένα εύκολο περιβάλλον εργασίας, να δίνει πρόσβαση σε κεντρικά διαχειριζόμενες, υψηλής ποιότητας Web εφαρμογές, φιλικές προς το χρήστη, χρησιμοποιώντας κοινούς browsers των Desktop PCs ή φορητών συσκευών (mobile clients).
- Οι υπηρεσίες και οι τελικές εφαρμογές να γίνονται διαθέσιμες προς τους τελικούς χρήστες μέσα από ένα ενιαίο περιβάλλον στο οποίο μπορούν να οριστούν οι κανόνες ασφαλείας του Δήμου.
- Τα εργαλεία ανάπτυξης, συντήρησης και διαχείρισης των εφαρμογών που θα χρησιμοποιηθούν θα πρέπει είναι συμβατά με το σύνολο του λογισμικού υποδομής που θα προσφερθεί από τον Ανάδοχο
- Διαβαθμισμένη πρόσβαση στα υποσυστήματα και στις εφαρμογές, ανάλογα με το είδος των υπηρεσιών και την ταυτότητα των χρηστών. Αυτό θα επιτυγχάνεται με τη χρήση μηχανισμών ασφαλείας σχετικά με τη διαχείριση πρόσβασης και την απόδοση δικαιωμάτων.

### Λογική Αρχιτεκτονική

Τα πληροφοριακά συστήματα που θα αποκτηθούν στα πλαίσια του έργου, θα πρέπει να είναι δομημένα σε διακριτά λογικά επίπεδα (layers), ώστε να είναι ευχερής η διαχείριση της πολυπλοκότητας τους, η συντήρησή τους, και οι μελλοντικές επεκτάσεις τους. Απαιτείται κατ' ελάχιστο η διαμόρφωση τριών επιπέδων (επίπεδο παρουσίασης, επιχειρησιακής λογικής και δεδομένων).

Με βάση τα παραπάνω, μια ενδεικτική / προτεινόμενη λογική αρχιτεκτονική περιλαμβάνει τα ακόλουθα:

- Το **επίπεδο παρουσίασης (presentationlayer)**, που είναι υπεύθυνο για τη διεπαφή με τον χρήστη. Η πρόσβαση των χρηστών στις διαθέσιμες υπηρεσίες θα γίνεται μέσω μιας ενιαίας, τεχνολογικά, πλατφόρμας, όπου θα παρέχονται στον χρήστη δυνατότητες ταυτοποίησης - προσωποποίησης και εξουσιοδοτημένης πρόσβασης. Το συγκεκριμένο επίπεδο θα πρέπει να βασισθεί σε τεχνολογίες WEB, και να υλοποιηθεί με χρήση ώριμων και καθιερωμένων τεχνολογιών, ώστε να είναι εύκολη η επέκτασή του με νέα λειτουργικότητα.
- Το **επίπεδο επιχειρησιακής λογικής (businesslogiclayer)**, που αποτελεί την «καρδιά» του προτεινόμενου συστήματος και ενσωματώνει τη λογική όλων των υποσυστημάτων, καθώς και τους διάφορους επιχειρησιακούς κανόνες και διαδικασίες. Στο επίπεδο της επιχειρησιακής λογικής ανήκουν π.χ. οι κανόνες εγκυρότητας καταχώρησης των στοιχείων του πινακίου, κ.λπ. Στο άνω μέρος του επιπέδου αυτού, θα πρέπει να διαμορφωθεί ένα σύνολο διεπαφών υπηρεσιών (serviceinterfaces) μέσω των οποίων το επίπεδο επιχειρησιακής λογικής υποδέχεται αιτήματα (servicerequests) από το επίπεδο παρουσίασης, ή από άλλα πληροφοριακά συστήματα.
- Το **επίπεδο δεδομένων (datalayer)** στο οποίο ανήκουν τόσο οι εσωτερικές, όσο και οι εξωτερικές πηγές δεδομένων, δηλαδή υπάρχουσες ή νέες βάσεις δεδομένων (databases). Όπου απαιτείται, τα υποσυστήματα του επιπέδου επιχειρησιακής λογικής θα πρέπει να διαμοιράζονται κοινά μοντέλα δεδομένων και κοινές υποδομές.

### Φυσική Αρχιτεκτονική

Ο Υποψήφιος Ανάδοχος στην Τεχνική Πρόσφορά του καλείται να σχεδιάσει και να παρουσιάσει την φυσική αρχιτεκτονική της προσφερόμενης λύσης, ώστε να καλύπτονται οι απαιτήσεις της προτεινόμενης λογικής αρχιτεκτονικής καθώς και οι απαιτήσεις διαθεσιμότητας και απόκρισης του συστήματος.

Επίσης, ο Υποψήφιος Ανάδοχος θα πρέπει να περιγράφει υποχρεωτικά στην τεχνική του προσφορά την αρχιτεκτονική λύση που θα επιλέξει, και να τεκμηριώνει τον τρόπο φιλοξενίας των εφαρμογών σε τρίτο provider ή στο Κυβερνητικό Νέφος (G-Cloud).

### Τεχνολογίες και σχέδιο υλοποίησης Έργου

Το σύνολο του λογισμικού που θα διατεθεί, ή θα αναπτυχθεί, στα πλαίσια του προτεινόμενου συστήματος, θα πρέπει να ακολουθεί τις διεθνώς καθιερωμένες βέλτιστες πρακτικές. Επιπλέον, το λογισμικό θα πρέπει να είναι προσαρμοσμένο στο μοντέλο λειτουργίας του Φορέα και κατάλληλο για το σύνολο των εσωτερικών και εξωτερικών χρηστών του.

Αναφέρονται ενδεικτικά οι παρακάτω απαιτήσεις:

- Κάθε υποσύστημα ή πλατφόρμα, που θα χρησιμοποιηθεί στο προτεινόμενο σύστημα θα πρέπει να είναι συμβατό με την αρχιτεκτονική που περιγράφηκε. Εφόσον οι λειτουργίες κάποιου υποσυστήματος διατρέχουν περισσότερα του ενός επίπεδα αρχιτεκτονικής, το αντίστοιχο λογισμικό θα πρέπει να είναι δομημένο με τον ίδιο τρόπο.
- Εξασφάλιση πλήρους λειτουργικότητας μέσω του Internet αλλά και εσωτερικών δικτύων (intranet), όπου αυτό απαιτείται.
- Χρήση συστημάτων διαχείρισης σχεσιακών βάσεων δεδομένων (RDBMS) για την ευκολία διαχείρισης του αναμενόμενου μεγάλου όγκου δεδομένων, τη δυνατότητα δημιουργίας εφαρμογών φιλικών στον χρήστη και την αυξημένη διαθεσιμότητα του συστήματος.
- Τα εργαλεία ανάπτυξης, συντήρησης και διαχείρισης των εφαρμογών που θα χρησιμοποιηθούν θα πρέπει να είναι συμβατά με το σύνολο του λογισμικού υποδομής που θα χρησιμοποιηθεί στο έργο.
- Ενσωμάτωση οδηγιών στην ελληνική γλώσσα, προς τους χρήστες ανά υπηρεσία ή και οθόνη.
- Μηνύματα λαθών (error messages) στην ελληνική γλώσσα και ειδοποίηση των χρηστών με όρους οικείου προς αυτούς.
- Τήρηση από όλα τα Υποσυστήματα στοιχείων auditing για ιχνηλάτηση ενεργειών χρηστών.
- Διαβαθμισμένη πρόσβαση στα Υποσυστήματα, ανάλογα με το είδος των υπηρεσιών και την ταυτότητα των χρηστών.
- Διασφάλιση της πληρότητας, ακεραιότητας, εμπιστευτικότητας και ασφάλειας των δεδομένων των Υποσυστημάτων κατά τη χρήση και τη δικτυακή διακίνησή τους.
- Βέλτιστη αξιοποίηση του αποθηκευτικού συστήματος καθώς ο όγκος των δεδομένων είναι μεγάλος και σε μελλοντικό χρόνο πιθανόν να επηρεάζει την επίδοση του συστήματος.
- Πρόσβαση σε όλα τα Υποσυστήματα μέσω διαδεδομένων προγραμμάτων πλοήγησης (browser), με την ελάχιστη δυνατή επιβάρυνση επικοινωνιακού φόρτου.
- Τεκμηρίωση του συστήματος μέσω της αναλυτικής περιγραφής της βάσης δεδομένων και των Υποσυστημάτων μέσω της σύνταξης εγχειριδίων λειτουργίας του συστήματος (user manuals).
- Δυνατότητα εξαγωγής του συνόλου ή μέρους των στοιχείων των Υποσυστημάτων από τη βάση δεδομένων και την εισαγωγή εξωτερικών στοιχείων συγκεκριμένης δομής.
- Χρήση τυποποιημένων κωδικολογίων ή άλλων καταλόγων, ώστε να εξασφαλίζεται η ακεραιότητα των δεδομένων και η αποφυγή λαθών από τους χρήστες.

### 3. ΟΡΙΖΟΝΤΙΕΣ ΑΠΑΙΤΗΣΕΙΣ

#### 3.1. ΔΙΑΛΕΙΤΟΥΡΓΙΚΟΤΗΤΑ ΚΑΙ ΔΙΑΣΥΝΔΕΣΙΜΟΤΗΤΑ

Η διαλειτουργικότητα αφορά στην ικανότητα του προτεινόμενου έργου για τη μεταφορά και χρησιμοποίηση της πληροφορίας – που αποθηκεύει, επεξεργάζεται και διακινεί – με άλλα πληροφοριακά συστήματα. Συγκεκριμένα αφορά σε:

- Μια σαφώς προσδιορισμένη και καθορισμένη μορφή για τις πληροφορίες (πρότυπα δόμησης της πληροφορίας / δεδομένων και της μετά-πληροφορίας / δεδομένων).
- Ένα σαφώς προσδιορισμένο και καθορισμένο τρόπο για την ανταλλαγή των πληροφοριών (τεχνολογίες επικοινωνιών και πρωτόκολλα με τα οποία μεταφέρεται η πληροφορία με την μορφή που καθορίζεται στο προηγούμενο σημείο).
- Ένα σαφώς προσδιορισμένο και καθορισμένο τρόπο για την πρόσβαση στις πληροφορίες και στα δεδομένα (ασφάλεια / έλεγχος πρόσβασης δηλαδή τεχνολογίες που χρησιμοποιούνται για την προστασία των υπηρεσιών διαλειτουργικότητας).
- Ένα σαφώς προσδιορισμένο και καθορισμένο τρόπο για την αναζήτηση των πληροφοριών και των δεδομένων (τεχνολογίες μεταδεδομένων, καταλόγου ή άλλες που χρησιμοποιούνται για την αναζήτηση πληροφοριών στο πλαίσιο των διαλειτουργικών υπηρεσιών).

Όσον αφορά στη διασυνδεσιμότητα στο πλαίσιο του παρόντος έργου θα πρέπει να υποστηρίζεται από τις παρεχόμενες λύσεις κατ' ελάχιστον τα εξής:

- Διασυνδεσιμότητα των εφαρμογών και των υπηρεσιών που θα αναπτυχθούν από τον Ανάδοχο
- Διασυνδεσιμότητα με την υφιστάμενη υποδομή εφαρμογών και βάσεων δεδομένων
- Να διασφαλίζεται η διαλειτουργικότητα μεταξύ των υπό υλοποίηση ψηφιακών έργων της παρούσης και των κεντρικών ψηφιακών συστημάτων των ΟΤΑ, μέσω προγραμματιστικών διεπαφών εφαρμογών (API).

Επιπλέον, δεδομένου ότι βασικό χαρακτηριστικό συστημάτων αυτού του τύπου είναι η διαλειτουργικότητα και η επικοινωνία για αποστολή δεδομένων σε τρίτες εφαρμογές, θα πρέπει να χρησιμοποιηθούν ευρέως διαδεδομένα πρότυπα για την διασφάλιση της διαλειτουργικότητας και να υπάρχει πλήρης συμμόρφωση με το Ευρωπαϊκό Πλαίσιο Διαλειτουργικότητας (Communication COM (2017) 134). Ως εκ τούτου, οι τεχνολογίες που θα χρησιμοποιούνται θα πρέπει να εξασφαλίζουν αξιοπιστία, ταχύτητα και επεκτασιμότητα.

Ενδεικτικά αναφέρεται η χρήση προτύπου ανταλλαγής δεδομένων JSON, μέσω προτύπων REST API's, RPC, GraphQL, για την ανταλλαγή δεδομένων με τα υπόλοιπα συστήματα, αλλά και τρίτα εξωτερικά συστήματα. Η χρήση SOAP services προτείνεται να αποφεύγεται.

### 3.2. ΥΠΟΔΟΜΕΣ ΛΕΙΤΟΥΡΓΙΑΣ ΚΑΙ ΔΙΚΤΥΑ

Ο Ανάδοχος είναι υποχρεωμένος να εγκαταστήσει και να λειτουργήσει το προσφερόμενο Λογισμικό, σε Δημόσιο Ψηφιακό Κέντρο Δεδομένων το οποίο θα του υποδειχθεί από τον Δήμο. Για τον λόγο αυτό ο Ανάδοχος θα παραδώσει στο Δήμο τις απαιτήσεις των υποδομών για την ορθή λειτουργία της εφαρμογής.

Μέχρι την υπόδειξη από το Δήμο, του Ψηφιακού Κέντρου Δεδομένων στο οποίο τελικά θα εγκατασταθεί και θα φιλοξενηθεί η εφαρμογή, ο ανάδοχος δεσμεύεται να φιλοξενήσει την εφαρμογή, σε εγκατάσταση ευθύνης του ή σε ειδικό κέντρο φιλοξενίας δεδομένων (host center) χωρίς επιπλέον κόστος για το Δήμο.

Το μέγιστο χρονικό διάστημα φιλοξενίας από τον ανάδοχο θα είναι πέντε (5) έτη από την ημερομηνία παράδοσης της εφαρμογής. Σε αυτό το χρονικό διάστημα ο ανάδοχος υποχρεούται να κάνει μετάπτωση(migration) της εφαρμογής στο Ψηφιακό Κέντρο Δεδομένων που θα του υποδειχθεί.

### 3.3. ΡΕΥΜΑΤΟΔΟΤΗΣΗ ΚΑΙ ΤΗΛΕΠΙΚΟΙΝΩΝΙΑΚΕΣ ΣΥΝΔΕΣΕΙΣ

Για την κάλυψη των αναγκών επικοινωνίας αισθητήρων και εξοπλισμού στο πεδίο προτείνεται η χρήση συνδέσεων μέσω δικτύου κινητής τηλεφωνίας ή με αποδεδειγμένα λειτουργικό δίκτυο που θα παρέχει ο δικαιούχος. Στην περίπτωση αυτή ο δικαιούχος θα πρέπει να αναφέρει στη διακήρυξη το είδος και την αρχιτεκτονική του δικτύου που θα παρασχεθεί για τις ανάγκες του έργου. Ο ανάδοχος αντίστοιχα θα πρέπει να προσαρμόσει την προσφορά του στο παρεχόμενο δίκτυο.

Αναφορικά με την παροχή ενέργειας η κάλυψη εφόσον επαρκεί προτείνεται να καλύπτεται με εναλλακτικές πηγές ενέργειας που να καλύπτουν την αυτονομία του προς ρευματοδότηση συστήματος, Σε άλλες περιπτώσεις η ευθύνη ρευματοδότησης αφορά τον δικαιούχο. Ο ανάδοχος στην προσφορά του στην περίπτωση αυτή θα πρέπει να αναφέρει αναλυτικά τις ανάγκες ρευματοδότησης των συσκευών.

### 3.4. ΑΠΑΙΤΗΣΕΙΣ ΑΣΦΑΛΕΙΑΣ

Ο ανάδοχος του έργου θα πρέπει να λάβει ειδική μέριμνα και να δρομολογήσει τις κατάλληλες δράσεις για την ασφάλεια του πληροφοριακού συστήματος και υποδομών. Αρχικά, αυτή εξασφαλίζεται μέσω των δυνατοτήτων που παρέχει ο διακομιστής (server), στον οποίο και θα φιλοξενείται η βάση, παρέχοντας μέγιστη ασφάλεια, γρήγορη διαχείριση και επεξεργασία μεγάλων όγκων αρχείων.

Το Σύστημα, οφείλει να συμμορφώνεται με τον **Γενικό Κανονισμό Προστασίας Δεδομένων** της ΕΕ (GDPR), που έχει ως στόχο να διευρύνει την προστασία των δεδομένων στην εποχή των bigdata και του cloudcomputing, εξασφαλίζοντας ότι η προστασία των δεδομένων αποτελεί θεμελιώδες βασικό δικαίωμα, το οποίο θα ρυθμίζεται με συνέπεια σε όλη την Ευρώπη.

Αρ. πρωτ. : 298/9588/29-6-2026

Επίσης το Σύστημα θα πρέπει να ακολουθεί τον σχεδιασμό “digitalbydefault” με την εφαρμογή των αρχών «Προστασία των Δεδομένων ήδη από το Σχεδιασμό και εξ Ορισμού» (Guidelines 4/2019 on Article 25 Data Protection byDesign and byDefault), του Κανονισμού 679/2016 (GDPR).

Για το σχεδιασμό του Έργου ο Ανάδοχος θα λάβει ειδική μέριμνα και να δρομολογήσει τις ακόλουθες δράσεις για:

- Ασφάλεια Πληροφοριακών Συστημάτων και Εφαρμογών
- Προστασία της ακεραιότητας και της παροχής των πληροφοριών
- Προστασία των εμπεριεχομένων δεδομένων αναζητώντας και εντοπίζοντας με μεθοδικό τρόπο τα τεχνικά μέτρα και τις οργανωτικές και διοικητικές διαδικασίες.

Για το σχεδιασμό και την υλοποίηση των τεχνικών μέτρων ασφαλείας του Έργου, ο Ανάδοχος θα λάβει υπόψη του:

- Το θεσμικό και νομικό πλαίσιο που ισχύει (π.χ. Προστασία Πνευματικών Δεδομένων)
- Τις σύγχρονες εξελίξεις στον τομέα Τεχνολογιών Πληροφορικής και επικοινωνιών (ΤΠΕ),
- Τις βέλτιστες πρακτικές στο χώρο ασφαλείας των ΤΠΕ (bestpractices)
- Τυχόν διεθνή de facto ή de jure σχετικά πρότυπα.
- Τα επαρκέστερα διατιθέμενα προϊόντα λογισμικού και υλικού και θα παραδίδει Πλάνο Ενεργειών για την Ασφάλεια του Συστήματος.

### **Κυβερνοασφάλεια**

Θα πρέπει να ληφθούν υπόψη από τον Ανάδοχο:

- Η Εθνική Στρατηγική Κυβερνοασφάλειας 2020-2025 (ΑΔΑ: 6ΙΒΕ46ΜΤΛΠ-ΦΜ5 12/2020), μέσω της οποίας αναπτύσσεται ο κεντρικός σχεδιασμός της Ελληνικής Πολιτείας αναφορικά με τον τομέα της ασφαλείας στον κυβερνοχώρο.
- Τα τεχνικά μέτρα ασφαλείας θα πρέπει να υλοποιηθούν από τον Ανάδοχο στα πλαίσια της υλοποίησης του έργου.
- Η πρόσβαση στα πληροφοριακά συστήματα πρέπει να γίνεται πάντα μέσω κρυπτογράφηση των επικοινωνιών με πρωτόκολλα όπως το SSL
- Στο σύνολό του, το έργο θα πρέπει να υποστηρίζει σύστημα ασφαλείας που θα λαμβάνει υπόψη ομάδες χρηστών με διαφορετικά/διαβαθμισμένα δικαιώματα, όσον αφορά την πρόσβαση στην πληροφορία. Για την επίτευξη του παραπάνω στόχου απαιτούνται
  - Ο καθορισμός χρηστών και δικαιωμάτων θα πρέπει να είναι συμβατός με την υφιστάμενη πολιτική χρήσης των υπηρεσιών. Σε περίπτωση απουσίας πολιτικής ο ανάδοχος οφείλει να παραδώσει σχετική μελέτη στην οποία κατ ελάχιστων θα πρέπει να περιγράφονται το

Αρ. πρωτ. : 298/9588/29-6-2026

σύνολο των χρηστών του φορέα, η εφαρμογή / εφαρμογές που εμπλέκονται με το παρόν έργο καθώς και τα δικαιώματα/ρόλοι που αντίστοιχα απαιτούνται. Η πολιτική χρήσης θα είναι σε μορφή τέτοια που θα δύναται να επεκταθεί για το σύνολο του φορέα.

- Το σύνολο του έργου θα πρέπει να υποστηρίζει είτε σε επίπεδο προγραμματιστικής διεπαφής (API) είτε σε επίπεδο περιβάλλοντος χρήστη (UI) δυνατότητα πρόσβασης μέσω πρωτοκόλλων OAuth2, SAML2 ή αντίστοιχου.
- Πέραν των τοπικών χρηστών θα πρέπει να λαμβάνεται υπ όψη για δυνατότητα χρήσης χρηστών από τρίτα συστήματα όπως σύνδεση μέσω eIDAS, ταυτοποίηση πολιτών και επιχειρήσεων μέσω TaxisNET και ταυτοποίηση δημοσίων υπαλλήλων μέσω TaxisNET.
- Απαγορεύεται ρητά η παραλαβή λογισμικού του οποίου οι ρυθμίσεις σύνδεσης σε βάσεις δεδομένων και λοιπών κωδικών πρόσβασης αποθηκεύονται σε αναγνώσιμη μη κρυπτογραφημένη μορφή σε αρχεία του λειτουργικού συστήματος.
- Απαγορεύεται ρητά η παραλαβή οποιουδήποτε λογισμικού στο οποίο είναι ενεργοί και λειτουργικοί οι χρήστες και οι κωδικοί αρχικής εγκατάστασης.

### 3.5. ΥΠΗΡΕΣΙΕΣ ΕΚΠΑΙΔΕΥΣΗΣ

Ο ανάδοχος θα παρέχει υπηρεσίες εκπαίδευσης στους διαχειριστές του Έργου. Η εκπαίδευση των χρηστών εντάσσεται στο πλαίσιο της υποχρέωσης του Αναδόχου για την ένταξη/αξιοποίηση του συστήματος σε λειτουργία. Στόχος της εκπαίδευσης είναι η γρήγορη αφομοίωση των διαδικασιών για τη λειτουργία, τη συντήρηση, την επικαιροποίηση των δεδομένων καθώς και την επίλυση προβλημάτων. Ειδικότερα, οι στόχοι της εκπαίδευσης είναι οι εξής:

- η κατάρτιση και εκπαίδευση 2 τουλάχιστον στελεχών ή συνεργατών του Φορέα Λειτουργίας, που θα αναλάβουν την υποστήριξη του συστήματος.
- η ολοκληρωμένη μεταφορά τεχνογνωσίας προς έναν ικανό πυρήνα στελεχών ή συνεργατών του Φορέα Υλοποίησης και των συνεργαζόμενων φορέων, οι οποίοι θα αναλάβουν μετά το πέρας τη διαχείριση και την υποστήριξη όλων των λειτουργικών Ενοτήτων σε συνεργασία με τον Ανάδοχο.
- η ανάπτυξη των κατάλληλων δεξιοτήτων στους διαχειριστές του προτεινόμενου συστήματος, ώστε να υποστηριχθεί η διαδικασία της πλήρους ένταξής του σε παραγωγική λειτουργία.
- η επίλυση προβλημάτων που σχετίζονται με την αρχική εξοικείωση των χρηστών και διαχειριστών του συστήματος και τη συστηματική υποστήριξη της προσαρμογής τους στα νέα εργαλεία.

Ο Ανάδοχος θα συντάξει έντυπο ή άλλο υλικό όπως video σε ηλεκτρονική μορφή εκπαιδευτικό υλικό, ως εγχειρίδια χρήσης. Το υλικό θα συνταχθεί στην Ελληνική γλώσσα.

Ο υποψήφιος ανάδοχος, θα πρέπει να παρουσιάσει στην προσφορά του ολοκληρωμένο προτεινόμενο πρόγραμμα κατάρτισης το οποίο δεν θα ξεπερνά τις 20 ώρες.

Αρ. πρωτ. : 298/9588/29-6-2026

### 3.6. ΥΠΗΡΕΣΙΕΣ ΠΙΛΟΤΙΚΗΣ ΛΕΙΤΟΥΡΓΙΑΣ

Μετά την επιτυχή ολοκλήρωση όλων των ελέγχων και την αποδοχή τους από τους αρμόδιους υπαλλήλους του Δήμου, αρχίζει η Περίοδος Πιλοτικής Λειτουργίας. Στην περίοδο αυτή το σύστημα θα εγκατασταθεί και θα λειτουργήσει σε πραγματικές συνθήκες εργασίας.

Ο Ανάδοχος υποχρεούται να υποστηρίξει την λειτουργία του συστήματος και τους χρήστες κάτω από πραγματικές συνθήκες λειτουργίας εξασφαλίζοντας την απαιτούμενη διαθεσιμότητα για χρονικό διάστημα 15 ημερών (πιλοτική λειτουργία). Κατά την περίοδο αυτή ο Ανάδοχος θα βρίσκεται σε συνεχή συνεργασία με τους υπεύθυνους του Δήμου, δίχως να είναι απαραίτητη η φυσική παρουσία στις εγκαταστάσεις του Δήμου.

Στη φάση της Πιλοτικής λειτουργίας ο Ανάδοχος υποχρεούται να προσφέρει τις εξής υπηρεσίες:

- Βελτιώσεις της εφαρμογής
- Επίλυση προβλημάτων – υποστήριξη χρηστών
- Συλλογή παρατηρήσεων από τους χρήστες
- Διόρθωση / Διαχείριση λαθών
- Υποστήριξη στον χειρισμό και λειτουργία των υπολογιστών, κλπ. στ) Υποστήριξη της λειτουργίας του εξοπλισμού.

**Ο υποψήφιος Ανάδοχος στην τεχνική προσφορά του υποχρεούται να περιγράψει αναλυτικά την δομή και οργάνωση της παραπάνω υπηρεσίας.**

### 3.7. ΔΙΑΣΦΑΛΙΣΗ ΠΟΙΟΤΗΤΑΣ

Το Έργο θα πρέπει να υλοποιηθεί με γνώμονα το Ελληνικό Πλαίσιο Διαλειτουργικότητας & Υπηρεσιών Ηλεκτρονικών Συναλλαγών (Έκδοση 4.0 Μάρτιος 2012) και το Πλαίσιο Παροχής Υπηρεσιών Ηλεκτρονικής Διακυβέρνησης (υπ' αριθμ. ΥΑΠ/Φ.40.4/1/989 απόφαση, ΦΕΚ 1301 Β' 2012).

Ο Ανάδοχος θα πρέπει ,για τις διεπαφές χρήστη , να προβεί σε αξιολόγηση της προσβασιμότητας βάση προτύπων W3C (οδηγίες WCAG 2.0) όλων των σελίδων και της ορθότητας της σύνταξης HTML 5 και CSS 3, με χρήση πρόσφορων αξιόπιστων και ανεξάρτητων μεθόδων-εργαλείων όπως: των Online εργαλείων αξιολόγησης του W3C5, την αξιολόγηση συμμόρφωσης από το ελληνικό γραφείο του W3C του Ινστιτούτου Τεχνολογίας και Έρευνας (ΙΤΕ). Στα σημεία που τυχόν θα προκύψουν, θα πρέπει να παρέμβει κατάλληλα (και σε επίπεδο κώδικα).

Οι διεπαφές χρήστη οφείλουν να είναι προσβάσιμες μέσω φυλλομετρητή ή/και μέσω κινητών συσκευών. Οι διεπαφές χρήστη μέσω φυλλομετρητή πρέπει να είναι συμβατές με τις τελευταίες εκδόσεις τουλάχιστον εκ των δημοφιλέστερων φυλλομετρητών. Αντίστοιχα οι εφαρμογές κινητών συσκευών θα πρέπει να είναι διαθέσιμες στην τελευταία έκδοση κατ ελάχιστον του λειτουργικού συστήματος Android και του λειτουργικού συστήματος iOS.

Αρ. πρωτ. : 298/9588/29-6-2026

Θα πρέπει να είναι πλήρως προσβάσιμες και να σχεδιαστούν έτσι ώστε να ικανοποιεί όλα τα σημεία ελέγχου προτεραιότητας 1 και 2 των "Οδηγιών για την Προσβασιμότητα του Περιεχομένου του Ιστού 2.0" (WCAG 2.0), τα οποία αφορούν τους απόλυτους και τους ουσιώδεις περιορισμούς για την πρόσβαση στο περιεχόμενο ενός ιστότοπου (Συμμόρφωση με τις οδηγίες WCAG 2.0, Επίπεδο AA). Οι διεπαφές χρήστη θα πρέπει να διατίθενται κατ ελάχιστον στην ελληνική γλώσσα. Ο ανάδοχος οφείλει να επιδείξει στην τεχνική προσφορά του ενδεικτικά mockups της προτεινόμενης λύσης.

Ο Ανάδοχος πρέπει να λάβει μέριμνα ώστε να διασφαλίζονται οι απαιτήσεις προστασίας των αποθηκευμένων και προς αξιοποίηση προσωπικών δεδομένων (Διαχειριστών, χρηστών και επισκεπτών) που έχουν τεθεί από τον ισχύοντα Γενικό Κανονισμό για την Προστασία των Δεδομένων (General Data Protection Regulation, GDPR, Κανονισμός της ΕΕ) και της απαίτησης Διασφάλισης της ιδιωτικότητας και της προστασίας προσωπικών δεδομένων από το Πλαίσιο Διαλειτουργικότητας & Υπηρεσιών Ηλεκτρονικών Συναλλαγών (Έκδοση 4.0) και τους σχετικούς νόμους (ν.2472/97 όπως έχει τροποποιηθεί και ισχύει). Ο Ανάδοχος θα πρέπει μεταξύ των ελέγχων που θα διενεργήσει (βλέπε κεφάλαιο «Απαιτήσεις Ασφαλείας»), να αναφερθεί στα αποτελέσματα και στις μεθόδους που αξιοποίησε για τη διασφάλιση των ανωτέρω απαιτήσεων. Ο Ανάδοχος, κατά τη φάση της παραγωγικής λειτουργίας, οφείλει εφόσον του ζητηθεί, να παράσχει τη συνεργασία του στον Δήμο, εφ' όσον χρειαστεί να υποβάλει σχετικό φάκελο για τη χορήγηση άδειας του Ιστότοπου από την Αρχή Προστασίας Δεδομένων Προσωπικού Χαρακτήρα.

Ο Ανάδοχος πρέπει να λάβει μέριμνα έτσι ώστε το Σύστημα να συμμορφώνεται πλήρως στις απαιτήσεις του Νόμου 4624/2019 «Αρχή Προστασίας Δεδομένων Προσωπικού Χαρακτήρα, μέτρα εφαρμογής του Κανονισμού (ΕΕ) 2016/679 του Ευρωπαϊκού Κοινοβουλίου και του Συμβουλίου της 27ης Απριλίου 2016 για την προστασία των φυσικών προσώπων έναντι της επεξεργασίας δεδομένων».

Ο Ανάδοχος πρέπει να λάβει μέριμνα έτσι ώστε το Σύστημα να συμμορφώνεται πλήρως στις απαιτήσεις του Νόμου 4727/2020 Ψηφιακή Διακυβέρνηση (Ενσωμάτωση στην Ελληνική Νομοθεσία της Οδηγίας (ΕΕ) 2016/2102 και της Οδηγίας (ΕΕ) 2019/1024) Ηλεκτρονικές Επικοινωνίες (Ενσωμάτωση στο Ελληνικό Δίκαιο της Οδηγίας (ΕΕ) 2018/1972) και άλλες διατάξεις. Συγκεκριμένα, πρέπει να δοθεί ειδική μέριμνα σε ότι αφορά τα Άρθρα:

- Άρθρο 3. Γενικές αρχές ψηφιακής διακυβέρνησης
- Άρθρο 4. Δικαίωμα πρόσβασης στις πληροφορίες των φορέων του δημόσιου τομέα
- Άρθρο 34. Επικοινωνία μεταξύ δημοσίων φορέων και φυσικών ή νομικών προσώπων ή νομικών οντοτήτων
- Άρθρο 35. Ιστοσελίδες δημοσίων φορέων

Καθώς και το σύνολο των προδιαγραφών των Κεφαλαίων:

- ΚΕΦΑΛΑΙΟ Η', Ψηφιακή προσβασιμότητα (ενσωμάτωση στην ελληνική νομοθεσία της οδηγίας (ΕΕ) 2016/2102 του ευρωπαϊκού κοινοβουλίου και του συμβουλίου, της 26ης Οκτωβρίου 2016, για την προσβασιμότητα των ισότοπων και των εφαρμογών για φορητές συσκευές των οργανισμών του δημοσίου τομέα)

ΚΑΤΑΧΩΡΙΣΤΕΟ ΣΤΟ ΚΗΔΜΗΣ

ΑΝΑΡΤΗΤΕΑ ΣΤΗ ΔΙΑΥΓΕΙΑ

Αρ. πρωτ. : 298/9588/29-6-2026

- ΚΕΦΑΛΑΙΟ Ι΄, Ανοικτά δεδομένα και περαιτέρω χρήση πληροφοριών του δημοσίου τομέα (ενσωμάτωση στην ελληνική νομοθεσία της οδηγίας (ΕΕ) 2019/1024 του ευρωπαϊκού κοινοβουλίου και του συμβουλίου, της 20ης Ιουνίου 2019, για τα ανοικτά δεδομένα και την περαιτέρω χρήση πληροφοριών του δημοσίου τομέα αναδιατύπωση)
- ΚΕΦΑΛΑΙΟ ΙΒ΄, ΔΙΑΛΕΙΤΟΥΡΓΙΚΟΤΗΤΑ
- ΚΕΦΑΛΑΙΟ ΙΓ΄, ΥΠΟΔΟΜΕΣ

Εφόσον στο πλαίσιο του Έργου παράγονται υπηρεσίες που πρόκειται να διατεθούν μέσω της Ενιαίας Ψηφιακής Πύλης του Δημοσίου GOV.GR, θα πρέπει να λαμβάνονται υπόψη οι απαιτήσεις της εγκυκλίου του ΥΨΗΔΙΑ με αριθμ. πρωτ. 45250/22.12.21 (ΑΔΑ Ψ7ΝΟ46ΜΤΛΠ-Ω05) “Κανόνες για την παροχή ψηφιακών δημόσιων υπηρεσιών”.

Με το σχεδιασμό, την υλοποίηση και τις καθορισμένες πολιτικές (πολιτική ασφαλείας, λήψη backup, διατήρηση εναλλακτικού διαδικτυακού τόπου σε περίπτωση καταστροφής, δυνατότητα ενημέρωσης των Διαχειριστών από το σύστημα στα σημεία που εντοπίζονται κίνδυνοι-προβλήματα), ο Ανάδοχος πρέπει να διασφαλίσει την απρόσκοπτη λειτουργία και διαθεσιμότητα (availability) (στόχος: οι ηλεκτρονικές υπηρεσίες να είναι συνεχώς διαθέσιμες και να μην παρουσιάζουν προβλήματα στη λειτουργία τους, ενώ εάν συμβούν να μπορούν οι κυριότερες να αποκατασταθούν σε σύντομο- εύλογο χρόνο).

### 3.8. ΥΠΗΡΕΣΙΕΣ ΕΓΓΥΗΣΗΣ ΚΑΙ ΣΥΝΤΗΡΗΣΗΣ

Στην τιμή αγοράς και για τουλάχιστον δύο έτη από την ημερομηνία παράδοσης του Έργου, ο Ανάδοχος υποχρεούται να προσφέρει δωρεάν υπηρεσίες εξ αποστάσεως Εγγύησης Καλής Λειτουργίας και Συντήρησης για το Έργο και τα υποσυστήματά του, έτσι ώστε να επιλυθούν προβλήματα δυσλειτουργίας της εφαρμογής και τυχόν σφαλμάτων.

Κατά την περίοδο εγγύησης καλής λειτουργίας του συστήματος, οι προσφερόμενες υπηρεσίες του Αναδόχου είναι οι παρακάτω:

- Διασφάλιση καλής λειτουργίας του Έργου και των υποσυστημάτων του.
- Ο χρόνος απόκρισης μετά από κλήση και αναφορά προβλήματος από το Δήμο πρέπει να είναι μικρότερος των 2 ωρών εντός των ωρών λειτουργίας του helpdesk.
- Αποκατάσταση των ανωμαλιών λειτουργίας του λογισμικού εφαρμογών (bugs) πλήρης αποκατάσταση με κατάλληλη διορθωτική έκδοση (patch/fix). Κατόπιν έγγραφης ειδοποίησης από τον Δήμο, ο Ανάδοχος είναι υποχρεωμένος να επιλύει τα προβλήματα. Επιθυμητά ο χρόνος αποκατάστασης δεν πρέπει να ξεπερνά τις δύο (2) εργάσιμες ημέρες.
- Παράδοση – εγκατάσταση τυχόν νέων εκδόσεων του λογισμικού εφαρμογών.

Αρ. πρωτ. : 298/9588/29-6-2026

- Παράδοση αντιτύπων όλων των μεταβολών ή των επανεκδόσεων ή τροποποιήσεων των εγχειριδίων του υλικού και λογισμικού.
- Υπηρεσία HelpDesk για όλους τους χρήστες του συστήματος του Δήμου, διαθέσιμη από τις 9:00 – 17:00 όλες τις εργάσιμες ημέρες, η οποία να είναι προσβάσιμη μέσω φαξ ή email που θα δηλώσει ο υποψήφιος Ανάδοχος.

Για την ενεργοποίηση των προσφερόμενων υπηρεσιών συντήρησης, πέρας της ισχύος της εγγύησης, δύναται να καταρτιστεί ειδική σύμβαση συντήρησης. Ο χρόνος ισχύος της σύμβασης συντήρησης θα καθορισθεί από τον Δήμο. Στη σύμβαση συντήρησης θα εξειδικεύονται οι όροι και οι παρεχόμενες υπηρεσίες που αναφέρονται παραπάνω και θα ορίζεται το διάστημα σε ακέραια έτη από το πέρας ισχύος της εγγύησης καλής λειτουργίας.

### 3.9. ΣΧΗΜΑ ΔΙΟΙΚΗΣΗΣ, ΣΧΕΔΙΑΣΜΟΥ ΚΑΙ ΥΛΟΠΟΙΗΣΗΣ

Ο υποψήφιος Ανάδοχος υποχρεούται να υποβάλλει στην προσφορά του ολοκληρωμένη πρόταση για το σχήμα διοίκησης, την οργάνωση για την υλοποίηση και το προσωπικό που θα διαθέσει (ομάδα έργου), με αναλυτική αναφορά του αντικειμένου και του χρόνου απασχόλησής τους. Τυχόν αλλαγή του προσωπικού θα τελεί υπό την έγκριση της αρμόδιας Επιτροπής Παρακολούθησης και Παραλαβής. Στην καταγραφή της ομάδας του έργου θα πρέπει ρητώς να συμπεριληφθεί ο Υπεύθυνος του έργου από την πλευρά του Αναδόχου και ο αναπληρωτής αυτού, οι οποίοι θα αναλάβουν την απευθείας επικοινωνία με την Αναθέτουσα Αρχή, το συντονισμό των εργασιών και την διευθέτηση ζητημάτων που άπτονται της παρακολούθησης, παραλαβής και πληρωμής του έργου. Πιο συγκεκριμένα ο υποψήφιος Ανάδοχος θα πρέπει να παρουσιάσει στην Προσφορά του τουλάχιστον τα ακόλουθα:

- την διάρθρωση της Ομάδας Έργου με προσδιορισμό των ρόλων και αρμοδιοτήτων των υποομάδων εργασίας,
- το επίπεδο εμπειρίας του κάθε στελέχους της Ομάδας Έργου,
- το συνολικό χρόνο απασχόλησης του εκάστοτε μέλους της Ομάδας Έργου.

### 3.10. ΠΝΕΥΜΑΤΙΚΑ ΔΙΚΑΙΩΜΑΤΑ

Όλα τα αποτελέσματα - μελέτες, στοιχεία και κάθε άλλο έγγραφο ή αρχείο σχετικό με το Έργο, το περιεχόμενο, ο πηγαίος κώδικας (sourcecode) με τις απαραίτητες επεξηγήσεις και οι βάσεις δεδομένων, όπου επιτρέπεται και δεν αποτελεί απλώς παραχώρηση άδειας χρήσης, καθώς και όλα τα υπόλοιπα παραδοτέα που θα αποκτηθούν ή θα αναπτυχθούν από τον Ανάδοχο με δαπάνες του Έργου, θα διαθέτουν

Αρ. πρωτ. : 298/9588/29-6-2026

τις κατάλληλες εκείνες άδειες, ώστε να μην μπορούν να προκύψουν μεταγενέστερες αξιώσεις αποκλειστικότητας ως προς τη χρήση και συντήρησή του (ή και να παρεμποδιστεί η διάθεσή του σε τρίτους), που μπορεί να τα διαχειρίζεται και να τα εκμεταλλεύεται (όχι εμπορικά), **εκτός και αν ήδη προϋπάρχουν σχετικά πνευματικά δικαιώματα.**

### 3.11. ΕΜΠΙΣΤΕΥΤΙΚΟΤΗΤΑ

Ο Ανάδοχος έχει την υποχρέωση να τηρήσει εμπιστευτικές και να μην γνωστοποιήσει σε οποιοδήποτε τρίτο, πέραν των άμεσα εμπλεκομένων στην υλοποίηση, οποιαδήποτε έγγραφα ή πληροφορίες που θα περιέλθουν σε γνώση του κατά την εκτέλεση των υπηρεσιών και την εκπλήρωση των υποχρεώσεων του. Επίσης, απαγορεύεται η χρήση ή εκμετάλλευση των πληροφοριών, οι οποίες θα περιέλθουν σε γνώση του Αναδόχου καθ' οιονδήποτε τρόπο, στα πλαίσια εκτέλεσης του παρόντος, οι οποίες είναι εμπιστευτικές για σκοπούς διαφορετικούς από την εκτέλεση του παρόντος. Ο Ανάδοχος επιβάλλει τις υποχρεώσεις αυτές στους υπεργολάβους του και στους με οποιονδήποτε τρόπο συνδεδεμένους με αυτόν για την υλοποίηση. Σε περίπτωση παραβίασης, ο Δήμος επιφυλάσσεται να ασκήσει κάθε νόμιμο δικαίωμα.

ΚΑΤΑΧΩΡΙΣΤΕΟ ΣΤΟ ΚΗΔΜΗΣ

ΑΝΑΡΤΗΤΕΑ ΣΤΗ ΔΙΑΥΓΕΙΑ

Αρ. πρωτ. : 298/9588/29-6-2026

**Διάρκεια σύμβασης-Χρόνοι παράδοσης**

Το έργο θα υλοποιηθεί σε δέκα (10) μήνες από την υπογραφή της σχετικής σύμβασης με τους κάτωθι χρόνους παράδοσης ανά εφαρμογή.

Το χρονοδιάγραμμα των φάσεων αποτυπώνεται ως εξής:

Το συνολικό χρονοδιάγραμμα του έργου ορίζεται σε δέκα (10) μήνες από την υπογραφή της σχετικής σύμβασης και παρουσιάζεται κάτωθι ανά τμήμα:

**ΤΜΗΜΑ 1**

**Δράση 4: Έξυπνες διαβάσεις πεζών και φιλικές προς ΑΜΕΑ**

ΦΑ ΣΗ	ΠΕΡΙΓΡΑΦΗ ΦΑΣΗΣ	ΜΗΝΕΣ ΥΛΟΠΟΙΗΣΗΣ										
		1	2	3	4	5	6	7	8	9	10	
1	Ανάλυση τεχνικών και λειτουργικών απαιτήσεων											
2	Προμήθεια και εγκατάσταση συστήματος έξυπνης διάβασης											
3	Πιλοτική Λειτουργία και Εκπαίδευση											

**ΤΜΗΜΑ 2**

**Δράση 8: Οργάνωση Γραφείου Κίνησης και Διαχείριση Δημοτικού στόλου οχημάτων**

ΚΑΤΑΧΩΡΙΣΤΕΟ ΣΤΟ ΚΗΔΜΗΣ

ΑΝΑΡΤΗΤΕΑ ΣΤΗ ΔΙΑΥΓΕΙΑ

Αρ. πρωτ. : 298/9588/29-6-2026

ΦΑΣΗ	ΠΕΡΙΓΡΑΦΗ ΦΑΣΗΣ	ΜΗΝΕΣ ΥΛΟΠΟΙΗΣΗΣ									
		1	2	3	4	5	6	7	8	9	10
1	Μελέτη εφαρμογής/ Προμήθεια λογισμικού	■	■								
2	Προμήθεια εξοπλισμού		■	■							
3	Παραμετροποίηση λογισμικού		■	■	■						
5	Εκπαίδευση					■					
6	Πιλοτική λειτουργία				■	■					

**Δράση 18: Σύστημα διαχείρισης ηλεκτρονικών πληρωμών**

ΦΑΣΗ	ΠΕΡΙΓΡΑΦΗ ΦΑΣΗΣ	ΜΗΝΕΣ ΥΛΟΠΟΙΗΣΗΣ									
		1	2	3	4	5	6	7	8	9	10
1	Μελέτη εφαρμογής – Εγκατάσταση λογισμικού	■	■								
2	Παραμετροποίηση συστήματος			■							
3	Υπηρεσίες εκπαίδευσης Διαχειριστών και χρηστών				■						
4	Υπηρεσίες πιλοτικής λειτουργίας					■					

**ΤΜΗΜΑ 3**

**Δράση 9: Έξυπνα συστήματα ενεργειακής διαχείρισης δημοτικών και σχολικών κτιρίων**

ΚΑΤΑΧΩΡΙΣΤΕΟ ΣΤΟ ΚΗΔΜΗΣ

ΑΝΑΡΤΗΤΕΑ ΣΤΗ ΔΙΑΥΓΕΙΑ

Αρ. πρωτ. : 298/9588/29-6-2026

ΦΑΣΗ	ΠΕΡΙΓΡΑΦΗ ΦΑΣΗΣ	ΜΗΝΕΣ ΥΛΟΠΟΙΗΣΗΣ										
		1	2	3	4	5	6	7	8	9	10	
1	Προμήθεια και εγκατάσταση εξοπλισμού και λογισμικού συστημάτων											
2	Παραμετροποίηση – Αρχικοποίηση συστημάτων - Ψηφιοποιήσεις											
3	Υπηρεσίες διαλειτουργικότητας											
4	Πιλοτική λειτουργία και Εκπαίδευση											

**Δράση 27: Ψηφιοποίηση καταλόγων δημοτικών βιβλιοθηκών – Δημιουργία έξυπνης δημοτικής βιβλιοθήκης**

ΦΑΣΗ	ΠΕΡΙΓΡΑΦΗ ΦΑΣΗΣ	ΜΗΝΕΣ ΥΛΟΠΟΙΗΣΗΣ										
		1	2	3	4	5	6	7	8	9	10	
1	Προμήθεια και εγκατάσταση πληροφοριακού συστήματος και Mobile εφαρμογής											
2	Παραμετροποίηση – Αρχικοποίηση συστημάτων - Αποτυπώσεις – Ψηφιοποιήσεις											
3	Υπηρεσίες διαλειτουργικότητας											
4	Πιλοτική λειτουργία και Εκπαίδευση											

**ΤΜΗΜΑ 4**

**Δράση 14: Ψηφιακή Πλατφόρμα διαχείρισης ευπαθών ομάδων**

ΚΑΤΑΧΩΡΙΣΤΕΟ ΣΤΟ ΚΗΔΜΗΣ

ΑΝΑΡΤΗΤΕΑ ΣΤΗ ΔΙΑΥΓΕΙΑ

Αρ. πρωτ. : 298/9588/29-6-2026

ΦΑΣΗ	ΠΕΡΙΓΡΑΦΗ ΦΑΣΗΣ	ΜΗΝΕΣ ΥΛΟΠΟΙΗΣΗΣ									
		1	2	3	4	5	6	7	8	9	10
1	Εγκατάσταση Λογισμικού στο G-Cloud	■	■								
2	Αρχικοποίηση, Παραμετροποίηση Π.Σ			■	■						
3	Εκπαίδευση Διαχειριστών και Χρηστών					■					
4	Πιλοτική Λειτουργία Συστήματος					■					

**Δράση 31: Ηλεκτρονικό Σύστημα Διαβούλευσης Κανονιστικών Αποφάσεων**

ΦΑΣΗ	ΠΕΡΙΓΡΑΦΗ ΦΑΣΗΣ	ΜΗΝΕΣ ΥΛΟΠΟΙΗΣΗΣ									
		1	2	3	4	5	6	7	8	9	10
1	Εγκατάσταση Λογισμικού στο G-Cloud	■	■								
2	Αρχικοποίηση, Παραμετροποίηση Π.Σ			■	■						
3	Εκπαίδευση Διαχειριστών και Χρηστών					■					
4	Πιλοτική Λειτουργία Συστήματος					■					

**ΤΜΗΜΑ 5**

**Δράση 26: Σύστημα διαχείρισης αστικού πρασίνου και κοινόχρηστων χώρων**

ΚΑΤΑΧΩΡΙΣΤΕΟ ΣΤΟ ΚΗΔΜΗΣ

ΑΝΑΡΤΗΤΕΑ ΣΤΗ ΔΙΑΥΓΕΙΑ

Αρ. πρωτ. : 298/9588/29-6-2026

ΦΑΣΗ	ΠΕΡΙΓΡΑΦΗ ΦΑΣΗΣ	ΜΗΝΕΣ ΥΛΟΠΟΙΗΣΗΣ									
		1	2	3	4	5	6	7	8	9	10
1	Μελέτη εφαρμογής										
2	Αποτύπωση χώρων αστικού πρασίνου και κοινόχρηστων χώρων, Επεξεργασία/Έλεγχος μετρήσεων & Παράδοση τελικών δεδομένων										
3	Ανάπτυξη, εγκατάσταση, προσαρμογή, παραμετροποίηση των εφαρμογών λογισμικού										
4	Εκπαίδευση Διαχειριστών & Χρηστών										
	Πιλοτική Λειτουργία Συστήματος										

**ΤΜΗΜΑ 6**

**Δράση 28: Ψηφιοποίηση τοπικής πολιτιστικής κληρονομιάς (η κατοχή και νομή των οποίων ανήκει στο δήμο)**

ΦΑΣΗ	ΠΕΡΙΓΡΑΦΗ ΦΑΣΗΣ	ΜΗΝΕΣ ΥΛΟΠΟΙΗΣΗΣ									
		1	2	3	4	5	6	7	8	9	10
1	Προμήθεια και εγκατάσταση πληροφοριακού συστήματος και Mobile εφαρμογής										
2	Παραμετροποίηση – Αρχικοποίηση συστημάτων - Αποτυπώσεις – Ψηφιοποιήσεις										
3	Υπηρεσίες διαλειτουργικότητας										

ΚΑΤΑΧΩΡΙΣΤΕΟ ΣΤΟ ΚΗΔΜΗΣ

ΑΝΑΡΤΗΤΕΑ ΣΤΗ ΔΙΑΥΓΕΙΑ

Αρ. πρωτ. : 298/9588/29-6-2026

4	Πιλοτική λειτουργία και Εκπαίδευση												
---	------------------------------------	--	--	--	--	--	--	--	--	--	--	--	--

**Φάσεις υλοποίησης έργου**

**ΤΜΗΜΑ 1**

**Δράση 4: Έξυπνες διαβάσεις πεζών και φιλικές προς ΑΜΕΑ**

**Α' Ανάλυση τεχνικών και λειτουργικών απαιτήσεων**

Φάση Νο	1	Τίτλος	Ανάλυση τεχνικών και λειτουργικών απαιτήσεων
Έναρξη	M0	Λήξη	M1
<b>Στόχοι :</b> Να καθοριστούν και να καταγραφούν όλες οι λεπτομέρειες που αφορούν την υλοποίηση του έργου			
<b>Περιγραφή Υλοποίησης:</b> Ο ανάδοχος θα πρέπει να εκπονήσει λεπτομερή μελέτη ανάλυσης τεχνικών και λειτουργικών απαιτήσεων, στην οποία θα καταγράψει όλες τις λεπτομέρειες που αφορούν την υλοποίηση του έργου.			
<b>Παραδοτέα</b>			
<ul style="list-style-type: none"> <li>Π.Α.1 Μελέτη ανάλυσης τεχνικών και λειτουργικών απαιτήσεων</li> </ul>			

**Β'. Προμήθεια και εγκατάσταση συστήματος έξυπνης διάβασης**

Φάση Νο	2	Τίτλος	Προμήθεια και εγκατάσταση συστήματος έξυπνης διάβασης
Έναρξη	M1	Λήξη	M6
<b>Στόχοι :</b> Να εγκατασταθεί και τεθεί σε λειτουργία το σύνολο των έξυπνων διαβάσεων			
<b>Περιγραφή Υλοποίησης:</b>			

Κατά τη διάρκεια της φάσης αυτής, ο ανάδοχος θα προμηθεύσει, θα εγκαταστήσει και θα θέσει σε λειτουργία το σύνολο των έξυπνων διαβάσεων, στα σημεία που θα του υποδείξει ο φορέας.
<p><b>Παραδοτέα</b></p> <ul style="list-style-type: none"> <li>Π.Β.1 Προμήθεια Συστήματος έξυπνης διάβασης</li> <li>Π.Β.2 Υπηρεσίες εγκατάστασης και θέσης σε λειτουργία εξοπλισμού</li> </ul>

**Γ'. Πιλοτική Λειτουργία και Εκπαίδευση**

Φάση Νο	3	Τίτλος	Πιλοτική Λειτουργία και Εκπαίδευση
Έναρξη	M6	Λήξη	M7
<b>Στόχοι :</b> Η υποστήριξη της λειτουργίας του συστήματος για 15 ημέρες			
<b>Περιγραφή Υλοποίησης:</b> Κατά τη διάρκεια της φάσης αυτής, ο ανάδοχος θα υποστηρίζει τον φορέα στη λειτουργία του συστήματος και θα προβαίνει σε μικρο-διορθώσεις, για διάστημα 30 ημερών και θα εκπαιδεύσει τα στελέχη του δήμου			
<p><b>Παραδοτέα</b></p> <ul style="list-style-type: none"> <li>Π.Γ.1 Εκπαιδευμένοι χρήστες και διαχειριστές</li> <li>Π.Γ.2 Εγχειρίδια χρήσης</li> <li>Π.Γ.3 Αναφορά προβλημάτων και δυσλειτουργιών</li> </ul>			

**ΤΜΗΜΑ 2**

**Δράση 8: Οργάνωση Γραφείου Κίνησης και Διαχείριση Δημοτικού στόλου οχημάτων**

**Α' Μελέτη Εφαρμογής**

Φάση Νο	1	Τίτλος	Μελέτη Εφαρμογής/ Προμήθεια λογισμικού
Έναρξη	M1	Λήξη	M1
<b>Στόχοι</b>			

<p>Στόχος της πρώτης φάσης είναι η καταγραφή, η κατανόηση και η ανάλυση των απαιτήσεων του έργου από τον υποψήφιο ανάδοχο προκειμένου να προβεί στην επιτυχή παροχή όλων των ζητούμενων υπηρεσιών/εργασιών καθώς και στην επιτυχή εγκατάσταση των πληροφοριακών συστημάτων και του εξοπλισμού.</p>
<p><b>Περιγραφή Υλοποίησης</b></p> <p>Εγκατάσταση του λογισμικού και του εξοπλισμού στις υποδομές που θα υποδειχθούν από το Δήμο και με βάση τη μελέτη εφαρμογής.</p>
<p><b>Παραδοτέα</b></p> <p>Π.Α.1 Προμήθεια λογισμικού - Εγχειρίδιο τεκμηρίωσης εγκατάστασης</p>

**Β'. Προμήθεια εξοπλισμού**

Φάση Νο	2	Τίτλος	Προμήθεια εξοπλισμού
Έναρξη	M2	Λήξη	M3
<p><b>Στόχοι</b></p> <p>Στόχος της φάσης είναι η παραλαβή και εγκατάσταση του εξοπλισμού του έργου.</p>			
<p><b>Περιγραφή Υλοποίησης</b></p> <p>Στόχος της Φάσης είναι η προμήθεια και εγκατάσταση του συνόλου του απαραίτητου εξοπλισμού του συστήματος στο οχήματα που θα υποδείξει ο δήμος.</p>			
<p><b>Παραδοτέα</b></p> <p>Π.Β.1 Προμήθεια εξοπλισμού</p>			

**Γ' Παραμετροποίηση λογισμικού**

Φάση Νο	3	Τίτλος	Παραμετροποίηση λογισμικού
Έναρξη	M2	Λήξη	M4
<p><b>Στόχοι</b></p> <p>Στόχος της φάσης είναι η παραμετροποίηση του εξοπλισμού και του λογισμικού του συστήματος</p>			
<p><b>Περιγραφή Υλοποίησης</b></p> <p>Παραμετροποίηση ομάδων χρηστών, δικαιωμάτων πρόσβασης, εξειδίκευση κανόνων λειτουργίας του λογισμικού, προσαρμογή αναφορών και εγγράφων.</p>			

**Παραδοτέα**

Π.Γ.1 Εγχειρίδιο παραμετροποιήσεων και κανόνων λειτουργίας λογισμικού

**Δ' Εκπαίδευση**

<b>Φάση Νο</b>	<b>4</b>	<b>Τίτλος</b>	<b>Εκπαίδευση</b>
<b>Έναρξη</b>	<b>M5</b>	<b>Λήξη</b>	<b>M5</b>
<b>Στόχοι</b>			
Μεταφορά τεχνογνωσίας σε διαχειριστές και απλούς χρήστες			
<b>Περιγραφή Υλοποίησης</b>			
Κατά την φάση αυτή θα πραγματοποιηθεί εκπαίδευση των στελεχών του Δήμου, των υπαλλήλων του Γραφείου Κίνησης και των οδηγών οχημάτων του δημοτικού στόλου οχημάτων που θα υποδείξει η Αναθέτουσα Αρχή, για την κατανόηση και την διαχείριση του ενιαίου συστήματος.			
<b>Παραδοτέα</b>			
Π.Δ.1 Εγχειρίδια εφαρμογής – Υπηρεσίες εκπαίδευσης - Έκθεση αξιολόγησης εκπαίδευσης			

**Ε' Πιλοτική λειτουργία**

<b>Φάση Νο</b>	<b>5</b>	<b>Τίτλος</b>	<b>Πιλοτική λειτουργία</b>
<b>Έναρξη</b>	<b>M4</b>	<b>Λήξη</b>	<b>M5</b>
<b>Στόχοι</b>			
Στόχος της φάσης είναι η θέση σε λειτουργία των συστημάτων και παροχή υποστήριξης.			
<b>Περιγραφή Υλοποίησης</b>			
Περιλαμβάνει την πλήρη επιχειρησιακή λειτουργία του λογισμικού σε πραγματικές συνθήκες λειτουργίας από το σύνολο της κοινότητας των χρηστών και την υποστήριξη της λειτουργίας του συστήματος.			
<b>Παραδοτέα</b>			
Π.Ε.1 Έκθεση αποτελεσμάτων Πιλοτικής λειτουργίας			
Π.Ε.2 Μελέτη ταξινόμησης δεδομένων (data classification)			

ΚΑΤΑΧΩΡΙΣΤΕΟ ΣΤΟ ΚΗΔΜΗΣ

ΑΝΑΡΤΗΤΕΑ ΣΤΗ ΔΙΑΥΓΕΙΑ

Αρ. πρωτ. : 298/9588/29-6-2026

**Δράση 18: Σύστημα διαχείρισης ηλεκτρονικών πληρωμών**

**Α' Μελέτη εφαρμογής – Εγκατάσταση λογισμικού**

Φάση Νο	1	Τίτλος	ΜΕΛΕΤΗ ΕΦΑΡΜΟΓΗΣ ΕΓΚΑΤΑΣΤΑΣΗ ΛΟΓΙΣΜΙΚΟΥ
Έναρξη	Μήνας 1	Λήξη	Μήνας 2
<b>Στόχοι :</b> Εγκατάσταση λογισμικού και καταγραφή ιδιαίτερων αναγκών του Δήμου.			
<b>Περιγραφή Υλοποίησης:</b> Εγκατάσταση του λογισμικού στις υποδομές που θα υποδειχθούν από το Δήμο.			
<b>Παραδοτέα:</b> Π.Α.1 Προμήθεια λογισμικού Π.Α.2 Εγχειρίδιο τεκμηρίωσης εγκατάστασης			

**Β' Παραμετροποίηση συστήματος**

Φάση Νο	2	Τίτλος	ΥΠΗΡΕΣΙΕΣ ΠΑΡΑΜΕΤΡΟΠΟΙΗΣΗΣ
Έναρξη	Μήνας 3	Λήξη	Μήνας 3
<b>Στόχοι :</b> Παραμετροποίηση λογισμικού με βάση τις ιδιαίτερες επιχειρησιακές απαιτήσεις του Δήμου			
<b>Περιγραφή Υλοποίησης:</b> Παραμετροποίηση ομάδων χρηστών, δικαιωμάτων πρόσβασης, εξειδίκευση κανόνων λειτουργίας του λογισμικού, προσαρμογή αναφορών και εγγράφων.			
<b>Παραδοτέα:</b> Π.Β.1 Εγχειρίδιο παραμετροποιήσεων και κανόνων λειτουργίας λογισμικού			

**Γ' Υπηρεσίες εκπαίδευσης Διαχειριστών και χρηστών**

Φάση Νο	3	Τίτλος	ΕΚΠΑΙΔΕΥΣΗ
---------	---	--------	------------

ΚΑΤΑΧΩΡΙΣΤΕΟ ΣΤΟ ΚΗΔΜΗΣ

ΑΝΑΡΤΗΤΕΑ ΣΤΗ ΔΙΑΥΓΕΙΑ

Αρ. πρωτ. : 298/9588/29-6-2026

Έναρξη	Μήνας 4	Λήξη	Μήνας 4
<b>Στόχοι :</b> Μεταφορά τεχνογνωσίας σε διαχειριστές και απλούς χρήστες			
<b>Περιγραφή Υλοποίησης:</b> Αναλυτικό πρόγραμμα εκπαίδευσης διαχειριστών και χρηστών ανά αντικείμενο και ρόλο.			
<b>Παραδοτέα:</b> Π.Γ.1 Εγχειρίδια εφαρμογής Π.Γ.2 Υπηρεσίες εκπαίδευσης Π.Γ.3 Έκθεση αξιολόγησης εκπαίδευσης			

#### Δ' Υπηρεσίες πιλοτικής λειτουργίας

Φάση Νο	4	Τίτλος	ΠΙΛΟΤΙΚΗ ΛΕΙΤΟΥΡΓΙΑ
Έναρξη	Μήνας 5	Λήξη	Μήνας 5
<b>Στόχοι :</b> Λειτουργία του συστήματος σε πραγματικές συνθήκες.			
<b>Περιγραφή Υλοποίησης:</b> Περιλαμβάνει την πλήρη επιχειρησιακή λειτουργία του λογισμικού σε πραγματικές συνθήκες λειτουργίας από το σύνολο της κοινότητας των χρηστών και την υποστήριξη της λειτουργίας του συστήματος.			
<b>Παραδοτέα :</b> Π.Δ.1 Έκθεση αποτελεσμάτων Πιλοτικής λειτουργίας Π.Δ.2 Μελέτη ταξινόμησης δεδομένων (data classification)			

#### ΤΜΗΜΑ 3

#### Δράση 9: Έξυπνα συστήματα ενεργειακής διαχείρισης δημοτικών και σχολικών κτιρίων

Α' Προμήθεια και εγκατάσταση εξοπλισμού και λογισμικού συστημάτων

Φάση Νο	1	Τίτλος	Προμήθεια και εγκατάσταση εξοπλισμού και λογισμικού συστημάτων
---------	---	--------	--

ΚΑΤΑΧΩΡΙΣΤΕΟ ΣΤΟ ΚΗΔΜΗΣ

ΑΝΑΡΤΗΤΕΑ ΣΤΗ ΔΙΑΥΓΕΙΑ

Αρ. πρωτ. : 298/9588/29-6-2026

Μήνας Έναρξης	1	Μήνας Λήξης	6
<b>Στόχοι</b>			
Στόχος της 1ης Φάσης είναι η προμήθεια και εγκατάσταση του συνόλου του απαραίτητου εξοπλισμού και του λογισμικού των συστημάτων.			
<b>Περιγραφή Υλοποίησης</b>			
<ul style="list-style-type: none"> <li>- Προμήθεια εξοπλισμού</li> <li>- Εγκατάσταση εξοπλισμού</li> <li>- Προμήθεια πληροφοριακών συστημάτων</li> </ul>			
<b>Παραδοτέα</b>			
Π.Α.1 Προμήθεια του συνόλου του απαραίτητου εξοπλισμού			
Π.Α.2 Εγκατάσταση του συνόλου του απαραίτητου εξοπλισμού			
Π.Α.3 Προμήθεια πληροφοριακών συστημάτων			

**Β'. Παραμετροποίηση – Αρχικοποίηση συστημάτων**

Φάση Νο	2	Τίτλος	Παραμετροποίηση – Αρχικοποίηση συστημάτων
Έναρξη	3	Λήξη	7
<b>Στόχοι</b>			
Στόχος της 2ης Φάσης είναι η παραμετροποίηση και αρχικοποίηση των συστημάτων			
<b>Περιγραφή Υλοποίησης:</b>			
<b>Παραδοτέα</b>			
Π.Β.1 Παραμετροποίηση και Αρχικοποίηση συστημάτων			

**Γ'. Υπηρεσίες διαλειτουργικότητας**

Φάση Νο	3	Τίτλος	Υπηρεσίες διαλειτουργικότητας
Έναρξη	8	Λήξη	8
<b>Στόχοι</b>			
Στόχος της 3ης Φάσης είναι η διαλειτουργικότητα των συστημάτων με άλλα συστήματα			
<b>Περιγραφή Υλοποίησης:</b>			

ΚΑΤΑΧΩΡΙΣΤΕΟ ΣΤΟ ΚΗΔΜΗΣ

ΑΝΑΡΤΗΤΕΑ ΣΤΗ ΔΙΑΥΓΕΙΑ

Αρ. πρωτ. : 298/9588/29-6-2026

Ανάπτυξη υπηρεσιών διαλειτουργικότητας με άλλα συστήματα
<b>Παραδοτέα</b>
Π.Γ.1 Διαλειτουργικότητα με άλλα συστήματα

**Δ' Πιλοτική λειτουργία και Εκπαίδευση**

<b>Φάση Νο</b>	<b>4</b>	<b>Τίτλος</b>	<b>Πιλοτική λειτουργία και Εκπαίδευση</b>
<b>Έναρξη</b>	<b>9</b>	<b>Λήξη</b>	<b>10</b>
<b>Στόχοι</b>			
Στόχος της 4ης Φάσης είναι η πιλοτική λειτουργία των συστημάτων και η εκπαίδευση των στελεχών.			
<b>Περιγραφή Υλοποίησης</b>			
<ul style="list-style-type: none"> <li>- Αποκατάσταση τεχνικών προβλημάτων</li> <li>- Εκπαίδευση χρηστών και διαχειριστών</li> </ul>			
<b>Παραδοτέα</b>			
Π.Δ.1 Εκπαιδευμένοι χρήστες και διαχειριστές			
Π.Δ.2 Εγχειρίδια χρήσης			
Π.Δ.3 Αναφορά προβλημάτων και δυσλειτουργιών			
Π.Δ.4 Μελέτη ταξινόμησης δεδομένων (data classification)			

**Δράση 27: Ψηφιοποίηση καταλόγων δημοτικών βιβλιοθηκών – Δημιουργία έξυπνης δημοτικής βιβλιοθήκης**

**Α' Προμήθεια και εγκατάσταση εξοπλισμού και λογισμικού συστημάτων**

<b>Φάση Νο</b>	<b>1</b>	<b>Τίτλος</b>	<b>Προμήθεια και εγκατάσταση εξοπλισμού και λογισμικού συστημάτων</b>
<b>Μήνας Έναρξης</b>	<b>1</b>	<b>Μήνας Λήξης</b>	<b>6</b>
<b>Στόχοι</b>			
Στόχος της 1ης Φάσης είναι η προμήθεια και εγκατάσταση του συνόλου του απαραίτητου εξοπλισμού και του λογισμικού των συστημάτων.			
<b>Περιγραφή Υλοποίησης</b>			

<ul style="list-style-type: none"> <li>- Προμήθεια εξοπλισμού</li> <li>- Εγκατάσταση εξοπλισμού</li> <li>- Προμήθεια πληροφοριακών συστημάτων</li> </ul>
<p><b>Παραδοτέα</b></p> <p>Π.Α.1 Προμήθεια του συνόλου του απαραίτητου εξοπλισμού</p> <p>Π.Α.2 Εγκατάσταση του συνόλου του απαραίτητου εξοπλισμού</p> <p>Π.Α.3 Προμήθεια πληροφοριακών συστημάτων</p>

**Β'. Παραμετροποίηση – Αρχικοποίηση συστημάτων - Αποτυπώσεις – Ψηφιοποιήσεις**

<b>Φάση Νο</b>	<b>2</b>	<b>Τίτλος</b>	<b>Παραμετροποίηση – Αρχικοποίηση συστημάτων - Αποτυπώσεις – Ψηφιοποιήσεις</b>
<b>Έναρξη</b>	<b>3</b>	<b>Λήξη</b>	<b>7</b>
<b>Στόχοι</b>			
Στόχος της 2ης Φάσης είναι η παραμετροποίηση και αρχικοποίηση των συστημάτων, καθώς και οι αποτυπώσεις των σημείων και η ψηφιοποίηση και τεκμηρίωση υλικού			
<b>Περιγραφή Υλοποίησης:</b>			
<b>Παραδοτέα</b>			
Π.Β.1 Παραμετροποίηση και Αρχικοποίηση συστημάτων			
Π.Β.2: Αποτύπωση σημείων – εισαγωγή στο σύστημα			
Π.Β.3: Ψηφιοποίηση υλικού – εισαγωγή στο σύστημα			

**Γ'. Υπηρεσίες διαλειτουργικότητας**

<b>Φάση Νο</b>	<b>3</b>	<b>Τίτλος</b>	<b>Υπηρεσίες διαλειτουργικότητας</b>
<b>Έναρξη</b>	<b>8</b>	<b>Λήξη</b>	<b>8</b>
<b>Στόχοι</b>			
Στόχος της 3ης Φάσης είναι η διαλειτουργικότητα των συστημάτων με άλλα συστήματα			
<b>Περιγραφή Υλοποίησης:</b>			
Ανάπτυξη υπηρεσιών διαλειτουργικότητας με άλλα συστήματα			

ΚΑΤΑΧΩΡΙΣΤΕΟ ΣΤΟ ΚΗΔΜΗΣ

ΑΝΑΡΤΗΤΕΑ ΣΤΗ ΔΙΑΥΓΕΙΑ

Αρ. πρωτ. : 298/9588/29-6-2026

<b>Παραδοτέα</b>
Π.Γ.1 Διαλειτουργικότητα με άλλα συστήματα

**Δ΄ Πιλοτική λειτουργία και Εκπαίδευση**

<b>Φάση Νο</b>	<b>4</b>	<b>Τίτλος</b>	<b>Πιλοτική λειτουργία και Εκπαίδευση</b>
<b>Έναρξη</b>	<b>9</b>	<b>Λήξη</b>	<b>10</b>
<b>Στόχοι</b>			
Στόχος της 4ης Φάσης είναι η πιλοτική λειτουργία των συστημάτων και η εκπαίδευση των στελεχών.			
<b>Περιγραφή Υλοποίησης</b>			
<ul style="list-style-type: none"> <li>- Αποκατάσταση τεχνικών προβλημάτων</li> <li>- Εκπαίδευση χρηστών και διαχειριστών</li> </ul>			
<b>Παραδοτέα</b>			
Π.Δ.1 Εκπαιδευμένοι χρήστες και διαχειριστές			
Π.Δ.2 Εγχειρίδια χρήσης			
Π.Δ.3 Αναφορά προβλημάτων και δυσλειτουργιών			
Π.Δ.4 Μελέτη ταξινόμησης δεδομένων (data classification)			

**ΤΜΗΜΑ 4**

**Δράση 14: Ψηφιακή Πλατφόρμα διαχείρισης ευπαθών ομάδων**

**Α΄ Εγκατάσταση Λογισμικού στο G-Cloud**

<b>Φάση Νο:</b>	<b>1</b>	<b>Τίτλος</b>	<b>Εγκατάσταση Λογισμικού στο G-Cloud</b>
<b>Έναρξη</b>	<b>1</b>	<b>Λήξη</b>	<b>2</b>
<b>Στόχοι</b> : Στόχος της Α Φάσης είναι η προμήθεια και εγκατάσταση του συνόλου του λογισμικού στο G-Cloud.			

<p><b>Περιγραφή Υλοποίησης:</b></p> <ul style="list-style-type: none"> <li>- Εγκατάσταση Λογισμικού Διαχείρισης ευπαθών ομάδων</li> <li>- Ενημέρωση Google Play και App Store με mobile app</li> </ul>
<p><b>Παραδοτέα</b></p> <p>Π.1.1 Λογισμικό Διαχείρισης ευπαθών ομάδων</p> <p>Π.1.2 Λογισμικό Mobile App</p>

**Β'. Αρχικοποίηση, Παραμετροποίηση Λογισμικού Διαχείρισης ευπαθών ομάδων**

Φάση Νο	2	Τίτλος	Αρχικοποίηση, Παραμετροποίηση Π.Σ.
Έναρξη	3	Λήξη	4
<p><b>Στόχοι :</b> Στόχος της Β Φάσης είναι η Αρχικοποίηση του λογισμικού και η παραμετροποίηση όλων των κοινωνικών υπηρεσιών που προσφέρει ο Δήμος</p>			
<p><b>Περιγραφή Υλοποίησης:</b></p> <ul style="list-style-type: none"> <li>- Αρχικοποίηση Πληροφοριακού Συστήματος</li> <li>- Παραμετροποίηση λογισμικού ανά υπηρεσία</li> <li>- Ολοκλήρωση πλατφόρμας</li> </ul>			
<p><b>Παραδοτέα</b></p> <p>Π.2.1 Παραμετροποίηση Διαχείρισης ευπαθών ομάδων</p>			

**Γ'. Εκπαίδευση Διαχειριστών και Χρηστών**

Φάση Νο	3	Τίτλος	Εκπαίδευση Διαχειριστών και Χρηστών
Έναρξη	5	Λήξη	5
<p><b>Στόχοι :</b> Στόχος της Γ Φάσης είναι η εκπαίδευση των διαχειριστών και των στελεχών</p>			
<p><b>Περιγραφή Υλοποίησης:</b></p> <ul style="list-style-type: none"> <li>- Εκπαίδευση στους διαχειριστές και τους χρήστες των εφαρμογών του συστήματος</li> </ul>			
<p><b>Παραδοτέα</b></p> <p>Π.3.1 Εγχειρίδια χρήσης και videos</p>			

**Δ'. Πιλοτική Λειτουργία Συστήματος**

Φάση Νο	4	Τίτλος	Πιλοτική Λειτουργία Συστήματος
Έναρξη	5	Λήξη	5
<b>Στόχοι :</b> Στόχος της Δ Φάσης είναι η πιλοτική λειτουργία του συστήματος			
<b>Περιγραφή Υλοποίησης:</b>			
- Υπηρεσίες Πιλοτικής Λειτουργίας του συστήματος			
<b>Παραδοτέα</b>			
Π.4.1 Αναφορά προβλημάτων και δυσλειτουργιών			
Π.4.2 Πλατφόρμα Ticketing			
Π.4.3 Μελέτη ταξινόμησης δεδομένων (data classification)			

**Δράση 31: Ηλεκτρονικό Σύστημα Διαβούλευσης Κανονιστικών Αποφάσεων**

**Α' Εγκατάσταση Λογισμικού στο G-Cloud**

Φάση Νο:	1	Τίτλος	Εγκατάσταση Λογισμικού στο G-Cloud
Έναρξη	1	Λήξη	2
<b>Στόχοι :</b> Στόχος της Α Φάσης είναι η προμήθεια και εγκατάσταση του συνόλου του λογισμικού στο G-Cloud.			
<b>Περιγραφή Υλοποίησης:</b>			
- Εγκατάσταση Λογισμικού Διαβούλευσης Κανονιστικών Αποφάσεων			
- Ενημέρωση Google Play & App Store με mobile app			
<b>Παραδοτέα</b>			
Π.1.1 Λογισμικό Διαβούλευσης Κανονιστικών Αποφάσεων			
Π.1.2 Λογισμικό Mobile App			

**Β'. Αρχικοποίηση, Παραμετροποίηση Λογισμικού Διαβούλευσης Κανονιστικών Αποφάσεων**

Φάση Νο	2	Τίτλος	Αρχικοποίηση, Παραμετροποίηση Π.Σ.
---------	---	--------	------------------------------------

ΚΑΤΑΧΩΡΙΣΤΕΟ ΣΤΟ ΚΗΔΜΗΣ

ΑΝΑΡΤΗΤΕΑ ΣΤΗ ΔΙΑΥΓΕΙΑ

Αρ. πρωτ. : 298/9588/29-6-2026

Έναρξη	3	Λήξη	4
<b>Στόχοι</b> : Στόχος της Β Φάσης είναι η Αρχικοποίηση του λογισμικού και η παραμετροποίηση όλων των υπηρεσιών που προσφέρουν τα αρμόδια Τμήματα			
<b>Περιγραφή Υλοποίησης:</b>			
<ul style="list-style-type: none"> <li>- Αρχικοποίηση Πληροφοριακού Συστήματος</li> <li>- Παραμετροποίηση λογισμικού ανά υπηρεσία</li> <li>- Ολοκλήρωση πλατφόρμας</li> </ul>			
<b>Παραδοτέα</b>			
Π.2.1 Παραμετροποίηση Διαβούλευσης Κανονιστικών Αποφάσεων			

### Γ'. Εκπαίδευση Διαχειριστών και Χρηστών

Φάση Νο	3	Τίτλος	Εκπαίδευση Διαχειριστών και Χρηστών
Έναρξη	5	Λήξη	5
<b>Στόχοι</b> : Στόχος της Γ Φάσης είναι η εκπαίδευση των διαχειριστών και των στελεχών			
<b>Περιγραφή Υλοποίησης:</b>			
<ul style="list-style-type: none"> <li>- Εκπαίδευση στους διαχειριστές και τους χρήστες των εφαρμογών του συστήματος</li> </ul>			
<b>Παραδοτέα</b>			
Π.3.1 Εγχειρίδια χρήσης και videos			

### Δ'. Πιλοτική Λειτουργία Συστήματος

Φάση Νο	4	Τίτλος	Πιλοτική Λειτουργία Συστήματος
Έναρξη	5	Λήξη	5
<b>Στόχοι</b> : Στόχος της Δ Φάσης είναι η πιλοτική λειτουργία του συστήματος			
<b>Περιγραφή Υλοποίησης:</b>			
<ul style="list-style-type: none"> <li>- Υπηρεσίες Πιλοτικής Λειτουργίας του συστήματος</li> </ul>			
<b>Παραδοτέα</b>			
Π.4.1 Αναφορά προβλημάτων και δυσλειτουργιών			
Π.4.2 Πλατφόρμα Ticketing			
Π.4.3 Μελέτη ταξινόμησης δεδομένων (data classification)			

ΚΑΤΑΧΩΡΙΣΤΕΟ ΣΤΟ ΚΗΔΜΗΣ

ΑΝΑΡΤΗΤΕΑ ΣΤΗ ΔΙΑΥΓΕΙΑ

Αρ. πρωτ. : 298/9588/29-6-2026

ΤΜΗΜΑ 5

**Δράση 26: Σύστημα διαχείρισης αστικού πρασίνου και κοινόχρηστων χώρων**

**Α' Μελέτη εφαρμογής**

Φάση Νο:	1	Τίτλος	Μελέτη εφαρμογής
Έναρξη	1	Λήξη	1
<ul style="list-style-type: none"> <li>• <b>Στόχοι</b> : Καθορισμός απαιτήσεων έργου, προσδιορισμός λίστας τιμών, ρόλων και δικαιωμάτων</li> <li>• <b>Προσδιορισμός προς αποτύπωση εκτάσεων</b></li> </ul>			
<b>Περιγραφή Υλοποίησης:</b>			
- Συναντήσεις με Φορέα			
<b>Παραδοτέα</b>			
Π.1.1 Μελέτη εφαρμογής			

**Β'. Αποτύπωση χώρων αστικού πρασίνου και κοινόχρηστων χώρων, Επεξεργασία/Έλεγχος μετρήσεων & Παράδοση τελικών δεδομένων**

Φάση Νο	2	Τίτλος	Αποτύπωση χώρων αστικού πρασίνου και κοινόχρηστων χώρων, Επεξεργασία/Έλεγχος μετρήσεων & Παράδοση τελικών δεδομένων
Έναρξη	2	Λήξη	4
<b>Στόχοι</b> : Αποτύπωση αστικού πρασίνου και κοινόχρηστων χώρων, εξαγωγή κι επεξεργασία μετρήσεων, έλεγχος και παράδοση τελικών δεδομένων			
<b>Περιγραφή Υλοποίησης:</b>			
<ul style="list-style-type: none"> <li>- Αποτύπωση με τη χρήση μεθόδων κινηματικής χαρτογράφησης (mobile mapping) τις περιοχές αστικού πρασίνου και των κοινόχρηστων χώρων που προσδιορίστηκαν στην Μελέτη εφαρμογής</li> <li>- Επεξεργασία κι έλεγχος μετρήσεων</li> </ul>			
<b>Παραδοτέα</b>			
Π.2.1 Βάση Δεδομένων με τα στοιχεία της αποτύπωσης			
Π2.2 Φωτογραφίες αποτύπωσης			

ΚΑΤΑΧΩΡΙΣΤΕΟ ΣΤΟ ΚΗΔΜΗΣ

ΑΝΑΡΤΗΤΕΑ ΣΤΗ ΔΙΑΥΓΕΙΑ

Αρ. πρωτ. : 298/9588/29-6-2026

**Γ'. Ανάπτυξη, εγκατάσταση, προσαρμογή, παραμετροποίηση των εφαρμογών λογισμικού**

Φάση Νο	3	Τίτλος	Ανάπτυξη, εγκατάσταση, προσαρμογή, παραμετροποίηση των εφαρμογών λογισμικού
Έναρξη	5	Λήξη	7
<b>Στόχοι :</b> Ανάπτυξη, εγκατάσταση, προσαρμογή, παραμετροποίηση των εφαρμογών λογισμικού			
<b>Περιγραφή Υλοποίησης:</b> - Παραμετροποίηση εφαρμογής			
<b>Παραδοτέα</b> Π.3.1 Βάση Δεδομένων με τα στοιχεία της αποτύπωσης Π 3.2 Φωτογραφίες αποτύπωσης			

**Δ' Εκπαίδευση Διαχειριστών & Χρηστών**

Φάση Νο	4	Τίτλος	Εκπαίδευση Διαχειριστών & Χρηστών
Έναρξη	8	Λήξη	8
<b>Στόχοι :</b> Στόχος της Γ Φάσης είναι η εκπαίδευση των διαχειριστών και των στελεχών			
<b>Περιγραφή Υλοποίησης:</b> - Εκπαίδευση διαχειριστών και χρηστών του συστήματος			
<b>Παραδοτέα</b> Π.4.1 Πρόγραμμα εκπαίδευσης Π.4.2. Εκπαιδευτικό υλικό Π.4.3. Εγχειρίδια/Οδηγίες Χρήσης			

**Ε'. Πιλοτική Λειτουργία Συστήματος**

Φάση Νο	5	Τίτλος	Πιλοτική Λειτουργία
---------	---	--------	---------------------

			Συστήματος
Έναρξη	9	Λήξη	9
<b>Στόχοι :</b>			
<ul style="list-style-type: none"> <li>• Επίλυση προβλημάτων</li> <li>• Διόρθωση/Διαχείριση λαθών</li> </ul>			
<b>Περιγραφή Υλοποίησης:</b>			
- Επίλυση τυχόν προβλημάτων και τη βελτιστοποίηση της λειτουργίας του συστήματος			
<b>Παραδοτέα</b>			
Π.5.1 Αναφορά προβλημάτων και δυσλειτουργιών			
Π.5.2 Επικαιροποιημένα Εγχειρίδια/Οδηγίες Χρήσης			
Π.5.3 Μελέτη ταξινόμησης δεδομένων (data classification)			

**ΤΜΗΜΑ 6**

**Δράση 28: Ψηφιοποίηση τοπικής πολιτιστικής κληρονομιάς (η κατοχή και νομή των οποίων ανήκει στο δήμο)**

**Α΄ Προμήθεια και εγκατάσταση εξοπλισμού και λογισμικού συστημάτων**

<b>Φάση Νο</b>	<b>1</b>	<b>Τίτλος</b>	<b>Προμήθεια και εγκατάσταση λογισμικού συστημάτων</b>
<b>Μήνας Έναρξης</b>	<b>1</b>	<b>Μήνας Λήξης</b>	<b>6</b>
<b>Στόχοι</b>			
Στόχος της 1ης Φάσης είναι η προμήθεια και εγκατάσταση του συνόλου του απαραίτητου λογισμικού των συστημάτων.			
<b>Περιγραφή Υλοποίησης</b>			
- Προμήθεια πληροφοριακών συστημάτων			
<b>Παραδοτέα</b>			
Π.Α.1 Προμήθεια πληροφοριακών συστημάτων			

**Β΄. Παραμετροποίηση – Αρχικοποίηση συστημάτων - Αποτυπώσεις – Ψηφιοποιήσεις**

<b>Φάση Νο</b>	<b>2</b>	<b>Τίτλος</b>	<b>Παραμετροποίηση – Αρχικοποίηση συστημάτων - Αποτυπώσεις</b>
----------------	----------	---------------	--

ΚΑΤΑΧΩΡΙΣΤΕΟ ΣΤΟ ΚΗΔΜΗΣ

ΑΝΑΡΤΗΤΕΑ ΣΤΗ ΔΙΑΥΓΕΙΑ

Αρ. πρωτ. : 298/9588/29-6-2026

			<b>Ψηφιοποιήσεις</b>
<b>Έναρξη</b>	<b>3</b>	<b>Λήξη</b>	<b>7</b>
<b>Στόχοι</b>			
Στόχος της 2ης Φάσης είναι η παραμετροποίηση και αρχικοποίηση των συστημάτων, καθώς και οι αποτυπώσεις των σημείων και η ψηφιοποίηση και τεκμηρίωση υλικού			
<b>Περιγραφή Υλοποίησης:</b>			
<b>Παραδοτέα</b>			
Π.Β.1 Παραμετροποίηση και Αρχικοποίηση συστημάτων			
Π.Β.2: Αποτύπωση σημείων – εισαγωγή στο σύστημα			
Π.Β.3: Ψηφιοποίηση υλικού – εισαγωγή στο σύστημα			

**Γ'. Υπηρεσίες διαλειτουργικότητας**

<b>Φάση Νο</b>	<b>3</b>	<b>Τίτλος</b>	<b>Υπηρεσίες διαλειτουργικότητας</b>
<b>Έναρξη</b>	<b>8</b>	<b>Λήξη</b>	<b>8</b>
<b>Στόχοι</b>			
Στόχος της 3ης Φάσης είναι η διαλειτουργικότητα των συστημάτων με άλλα συστήματα			
<b>Περιγραφή Υλοποίησης:</b>			
Ανάπτυξη υπηρεσιών διαλειτουργικότητας με άλλα συστήματα			
<b>Παραδοτέα</b>			
Π.Γ.1 Διαλειτουργικότητα με άλλα συστήματα			

**Δ' Πιλοτική λειτουργία και Εκπαίδευση**

<b>Φάση Νο</b>	<b>4</b>	<b>Τίτλος</b>	<b>Πιλοτική λειτουργία και Εκπαίδευση</b>
<b>Έναρξη</b>	<b>9</b>	<b>Λήξη</b>	<b>10</b>
<b>Στόχοι</b>			
Στόχος της 4ης Φάσης είναι η πιλοτική λειτουργία των συστημάτων και η εκπαίδευση των στελεχών.			
<b>Περιγραφή Υλοποίησης</b>			

<ul style="list-style-type: none"> <li>- Αποκατάσταση τεχνικών προβλημάτων</li> <li>- Εκπαίδευση χρηστών και διαχειριστών</li> </ul>
<p><b>Παραδοτέα</b></p> <p>Π.Δ.1 Εκπαιδευμένοι χρήστες και διαχειριστές</p> <p>Π.Δ.2 Εγχειρίδια χρήσης</p> <p>Π.Δ.3 Αναφορά προβλημάτων και δυσλειτουργιών</p> <p>Π.Δ.4 Μελέτη ταξινόμησης δεδομένων (data classification)</p>

**Μεθοδολογία υλοποίησης**

Ο υποψήφιος Ανάδοχος υποχρεούται να υποβάλλει στην προσφορά του την ολοκληρωμένη μεθοδολογική προσέγγιση που θα ακολουθήσει για την υλοποίηση του έργου, λαμβάνοντας υπόψη τις απαιτήσεις της Αναθέτουσας Αρχής, όσον αφορά τόσο στο περιεχόμενο του έργου, όσο και στο απαιτούμενο χρονοδιάγραμμα.

Ο υποψήφιος Ανάδοχος θα πρέπει να αναφέρει στην προσφορά του τη στρατηγική που προτίθεται να χρησιμοποιήσει στο έργο, την προσέγγιση που θα ακολουθήσει σε όλα τα στάδια του έργου (π.χ. τεχνικές, εργαλεία, συνεργασίες, κλπ.), τις διαδικασίες μεταφοράς τεχνογνωσίας, τον τρόπο συνεργασίας με το προσωπικό της Αναθέτουσας αρχής, τον τρόπο πρόσβασης σε σχετικές με το έργο σύγχρονες τεχνολογικές πηγές πληροφοριών και έργων, κλπ. Ιδιαίτερη έμφαση θα δοθεί στην πειστικότητα της μεθοδολογίας σε σχέση με τις δυνατότητες και την ικανότητα του Αναδόχου να εκτελέσει επιτυχώς το έργο στον προτεινόμενο απ' αυτόν χρόνο

**Ομάδα Έργου/Σχήμα Διοίκησης της Σύμβασης**

Ο υποψήφιος Ανάδοχος υποχρεούται να υποβάλλει στην προσφορά του ολοκληρωμένη πρόταση για το σχήμα διοίκησης, την οργάνωση για την υλοποίηση και το προσωπικό που θα διαθέσει (ομάδα έργου), με αναλυτική αναφορά του αντικειμένου και του χρόνου απασχόλησής τους. Τυχόν αλλαγή του προσωπικού θα τελεί υπό την έγκριση της αρμόδιας Επιτροπής Παρακολούθησης και Παραλαβής. Στην καταγραφή της ομάδας του έργου θα πρέπει ρητώς να συμπεριληφθεί ο Υπεύθυνος του έργου από την πλευρά του Αναδόχου και ο αναπληρωτής αυτού, οι οποίοι θα αναλάβουν την απευθείας επικοινωνία με την Αναθέτουσα Αρχή, το συντονισμό των εργασιών και την διευθέτηση ζητημάτων που άπτονται της παρακολούθησης, παραλαβής και πληρωμής του έργου. Πιο συγκεκριμένα ο υποψήφιος Ανάδοχος θα πρέπει να παρουσιάσει στην Προσφορά του τουλάχιστον τα ακόλουθα:

- την διάρθρωση της Ομάδας Έργου με προσδιορισμό των ρόλων και αρμοδιοτήτων των υποομάδων εργασίας,
- το επίπεδο εμπειρίας του κάθε στελέχους της Ομάδας Έργου,

- το συνολικό χρόνο απασχόλησης του εκάστοτε μέλους της Ομάδας Έργου.

**Πίνακας Παραδοτέων**

Τα παραδοτέα του έργου παρουσιάζονται στον κάτωθι πίνακα ανά δράση. Ο ανάδοχος θα πρέπει με την παράδοση του κάθε συστήματος να παραδώσει μελέτη ταξινόμησης δεδομένων (data classification) η οποία θα παρουσιάζει το πλάνο εγκατάστασης των πληροφοριακών συστημάτων στο G-Cloud.

A/A Παραδοτέου	Τίτλος Παραδοτέου	Τύπος Παραδοτέου <sup>40</sup>	Μήνας Παράδοσης
<b>Δράση 4: Έξυπνες διαβάσεις πεζών και φιλικές προς ΑΜΕΑ</b>			
<b>Π.Α.1</b>	Μελέτη ανάλυσης τεχνικών και λειτουργικών απαιτήσεων	Μ	1
<b>Π.Β.1</b>	Προμήθεια Συστήματος έξυπνης διάβασης	Σ	6
<b>Π.Β.2</b>	Υπηρεσίες εγκατάστασης και θέσης σε λειτουργία εξοπλισμού	Υ	6
<b>Π.Γ.1</b>	Εκπαιδευμένοι χρήστες και διαχειριστές	Υ	7
<b>Π.Γ.2</b>	Εγχειρίδια χρήσης	Υ	7
<b>Π.Γ.3</b>	Αναφορά προβλημάτων και δυσλειτουργιών	Υ	7
<b>Δράση 8: Οργάνωση Γραφείου Κίνησης και Διαχείριση Δημοτικού στόλου οχημάτων</b>			
<b>Π.Α.1</b>	Προμήθεια λογισμικού	Λ	2

<sup>40</sup>Τύπος Παραδοτέου: Μ (Μελέτη), ΑΝ (Αναφορά), Λ (Λογισμικό), Υ (Υλικό/Εξοπλισμός), Υ (Υπηρεσία), Σ (Σύστημα), ΑΛ (Άλλο)

Α/Α Παραδοτέου	Τίτλος Παραδοτέου	Τύπος Παραδοτέου <sup>40</sup>	Μήνας Παράδοσης
<b>Π.Α.1</b>	Εγχειρίδιο τεκμηρίωσης εγκατάστασης	Υ	2
<b>Π.Β.1</b>	Προμήθεια εξοπλισμού	Υ/Ε	3
<b>Π.Γ.1</b>	Εγχειρίδιο παραμετροποιήσεων και κανόνων λειτουργίας λογισμικού	Υ	4
<b>Π.Δ.1</b>	Εγχειρίδια εφαρμογής	Υ	5
<b>Π.Δ.1</b>	Υπηρεσίες εκπαίδευσης	Υ	5
<b>Π.Δ.1</b>	Έκθεση αξιολόγησης εκπαίδευσης	Υ	5
<b>Π.Ε.1</b>	Έκθεση αποτελεσμάτων Πιλοτικής λειτουργίας	Υ	5
<b>Π.Ε.2</b>	Μελέτη ταξινόμησης δεδομένων (data classification)	Μ	5
<b>Δράση 9: Έξυπνα συστήματα ενεργειακής διαχείρισης δημοτικών και σχολικών κτιρίων</b>			
<b>Π.Α.1</b>	Προμήθεια του συνόλου του απαραίτητου εξοπλισμού	Υ/Ε	6
<b>Π.Α.2</b>	Εγκατάσταση του συνόλου του απαραίτητου εξοπλισμού	Υ	6
<b>Π.Α.3</b>	Προμήθεια πληροφοριακών συστημάτων	Λ	6
<b>Π.Β.1</b>	Παραμετροποίηση και Αρχικοποίηση συστημάτων	Υ	7
<b>Π.Γ.1</b>	Διαλειτουργικότητα με άλλα συστήματα	Υ	8
<b>Π.Δ.1</b>	Εκπαιδευμένοι χρήστες και διαχειριστές	Υ	10

ΚΑΤΑΧΩΡΙΣΤΕΟ ΣΤΟ ΚΗΔΜΗΣ

ΑΝΑΡΤΗΤΕΑ ΣΤΗ ΔΙΑΥΓΕΙΑ

Αρ. πρωτ. : 298/9588/29-6-2026

Α/Α Παραδοτέου	Τίτλος Παραδοτέου	Τύπος Παραδοτέου <sup>40</sup>	Μήνας Παράδοσης
Π.Δ.2	Εγχειρίδια χρήσης	Υ	10
Π.Δ.3	Αναφορά προβλημάτων και δυσλειτουργιών	Υ	10
Π.Δ.4	Μελέτη ταξινόμησης δεδομένων (data classification)	Μ	10
<b>Δράση 14: Ψηφιακή Πλατφόρμα διαχείρισης ευπαθών ομάδων</b>			
Π.1.1	Λογισμικό Διαχείρισης ευπαθών ομάδων	Λ	2
Π.1.2	Λογισμικό Mobile App	Λ	2
Π.2.1	Παραμετροποίηση Π.Σ	ΑΝ	4
Π.3.1	Εγχειρίδια χρήσης και Videos	ΑΛ	5
Π.4.1	Αναφορά προβλημάτων και δυσλειτουργιών	ΑΝ	5
Π.4.2	Πλατφόρμα Ticketing	Λ	5
Π.4.3	Μελέτη ταξινόμησης δεδομένων (data classification)	Μ	5
<b>Δράση 18: Σύστημα διαχείρισης ηλεκτρονικών πληρωμών</b>			
Π.Α.1	Προμήθεια λογισμικού	Λ	2
Π.Α.2	Εγχειρίδιο τεκμηρίωσης εγκατάστασης	Υ	2
Π.Β.1	Εγχειρίδιο παραμετροποιήσεων και κανόνων λειτουργίας λογισμικού	Υ	3
Π.Γ.1	Εγχειρίδια εφαρμογής	Υ	4

Α/Α Παραδοτέου	Τίτλος Παραδοτέου	Τύπος Παραδοτέου <sup>40</sup>	Μήνας Παράδοσης
<b>Π.Γ.2</b>	Υπηρεσίες εκπαίδευσης	Υ	4
<b>Π.Γ.3</b>	Έκθεση αξιολόγησης εκπαίδευσης	Υ	4
<b>Π.Δ.1</b>	Έκθεση αποτελεσμάτων Πιλοτικής λειτουργίας	Υ	5
<b>Π.Δ.2</b>	Μελέτη ταξινόμησης δεδομένων (data classification)	Μ	5
<b>Δράση 26: Σύστημα διαχείρισης αστικού πρασίνου και κοινόχρηστων χώρων</b>			
<b>Π.1.1</b>	Μελέτη εφαρμογής	Μ	1
<b>Π.2.1</b>	Βάση Δεδομένων με τα στοιχεία της αποτύπωσης	ΑΛ	4
<b>Π.2.2</b>	Φωτογραφίες αποτύπωσης	ΑΛ	4
<b>Π.3.1</b>	Ανάπτυξη, εγκατάσταση, προσαρμογή, παραμετροποίηση των εφαρμογών λογισμικού (Βάση Δεδομένων με τα στοιχεία της αποτύπωσης )	Λ	8
<b>Π.3.2</b>	Ανάπτυξη, εγκατάσταση, προσαρμογή, παραμετροποίηση των εφαρμογών λογισμικού (Φωτογραφίες αποτύπωσης)	Λ	8
<b>Π.4.1</b>	Πρόγραμμα εκπαίδευσης	Υ	8
<b>Π.4.2</b>	Εκπαιδευτικό υλικό	Υ	8
<b>Π.4.3</b>	Εγχειρίδια/Οδηγίες Χρήσης	Υ	9
<b>Π.5.1</b>	Αναφορά προβλημάτων και δυσλειτουργιών	Υ	9
<b>Π.5.2</b>	Επικαιροποιημένα	Υ	9

ΚΑΤΑΧΩΡΙΣΤΕΟ ΣΤΟ ΚΗΔΜΗΣ

ΑΝΑΡΤΗΤΕΑ ΣΤΗ ΔΙΑΥΓΕΙΑ

Αρ. πρωτ. : 298/9588/29-6-2026

Α/Α Παραδοτέου	Τίτλος Παραδοτέου	Τύπος Παραδοτέου <sup>40</sup>	Μήνας Παράδοσης
	Εγχειρίδια/Οδηγίες Χρήσης		
<b>Π.5.3</b>	Μελέτη ταξινόμησης δεδομένων (data classification)	M	9
<b>Δράση 27: Ψηφιοποίηση καταλόγων δημοτικών βιβλιοθηκών – Δημιουργία έξυπνης δημοτικής βιβλιοθήκης</b>			
<b>Π.Α.1</b>	Προμήθεια του συνόλου του απαραίτητου εξοπλισμού	Υ/Ε	6
<b>Π.Α.2</b>	Εγκατάσταση του συνόλου του απαραίτητου εξοπλισμού	Υ	6
<b>Π.Α.3</b>	Προμήθεια πληροφοριακών συστημάτων	Λ	6
<b>Π.Β.1</b>	Παραμετροποίηση και Αρχικοποίηση συστημάτων	Υ	7
<b>Π.Β.2</b>	Αποτύπωση σημείων – εισαγωγή στο σύστημα	Υ	7
<b>Π.Β.3</b>	Ψηφιοποίηση υλικού – εισαγωγή στο σύστημα	Υ	7
<b>Π.Γ.1</b>	Διαλειτουργικότητα με άλλα συστήματα	Υ	8
<b>Π.Δ.1</b>	Εκπαιδευμένοι χρήστες και διαχειριστές	Υ	10
<b>Π.Δ.2</b>	Εγχειρίδια χρήσης	Υ	10
<b>Π.Δ.3</b>	Αναφορά προβλημάτων και δυσλειτουργιών	Υ	10
<b>Π.Δ.4</b>	Μελέτη ταξινόμησης δεδομένων (data classification)	M	10

ΚΑΤΑΧΩΡΙΣΤΕΟ ΣΤΟ ΚΗΔΜΗΣ

ΑΝΑΡΤΗΤΕΑ ΣΤΗ ΔΙΑΥΓΕΙΑ

Αρ. πρωτ. : 298/9588/29-6-2026

A/A Παραδοτέου	Τίτλος Παραδοτέου	Τύπος Παραδοτέου <sup>40</sup>	Μήνας Παράδοσης
<b>Δράση 28: Ψηφιοποίηση τοπικής πολιτιστικής κληρονομιάς (η κατοχή και νομή των οποίων ανήκει στο δήμο)</b>			
<b>Π.Α.1</b>	Προμήθεια πληροφοριακών συστημάτων	Λ	6
<b>Π.Β.1</b>	Παραμετροποίηση και Αρχικοποίηση συστημάτων	Υ	7
<b>Π.Β.2</b>	Αποτύπωση σημείων – εισαγωγή στο σύστημα	Υ	7
<b>Π.Β.3</b>	Ψηφιοποίηση υλικού – εισαγωγή στο σύστημα	Υ	7
<b>Π.Γ.1</b>	Διαλειτουργικότητα με άλλα συστήματα	Υ	8
<b>Π.Δ.1</b>	Εκπαιδευμένοι χρήστες και διαχειριστές	Υ	10
<b>Π.Δ.2</b>	Εγχειρίδια χρήσης	Υ	10
<b>Π.Δ.3</b>	Αναφορά προβλημάτων και δυσλειτουργιών	Υ	10
<b>Π.Δ.4</b>	Μελέτη ταξινόμησης δεδομένων (data classification)	Μ	10
<b>Δράση 31: Ηλεκτρονικό Σύστημα Διαβούλευσης Κανονιστικών Αποφάσεων</b>			
<b>Π.1.1</b>	Λογισμικό Διαχείρισης Κανονιστικών Αποφάσεων	Λ	2
<b>Π.1.2</b>	Λογισμικό Mobile App	Λ	2
<b>Π.2.1</b>	Παραμετροποίηση Π.Σ	ΑΝ	4
<b>Π.3.1</b>	Εγχειρίδια χρήσης και Videos	ΑΛ	5

Α/Α Παραδοτέου	Τίτλος Παραδοτέου	Τύπος Παραδοτέου <sup>40</sup>	Μήνας Παράδοσης
<b>Π.4.1</b>	Αναφορά προβλημάτων και δυσλειτουργιών	ΑΝ	5
<b>Π.4.2</b>	Πλατφόρμα Ticketing	Λ	5
<b>Π.4.3</b>	Μελέτη ταξινόμησης δεδομένων (data classification)	Μ	5

### Εκπαίδευση προσωπικού

Ο ανάδοχος θα παρέχει υπηρεσίες εκπαίδευσης στους διαχειριστές του Έργου. Η εκπαίδευση των χρηστών εντάσσεται στο πλαίσιο της υποχρέωσης του Αναδόχου για την ένταξη/αξιοποίηση του συστήματος σε λειτουργία. Στόχος της εκπαίδευσης είναι η γρήγορη αφομοίωση των διαδικασιών για τη λειτουργία, τη συντήρηση, την επικαιροποίηση των δεδομένων καθώς και την επίλυση προβλημάτων. Ειδικότερα, οι στόχοι της εκπαίδευσης είναι οι εξής:

- η κατάρτιση και εκπαίδευση 2 τουλάχιστον στελεχών ή συνεργατών του Φορέα Λειτουργίας, που θα αναλάβουν την υποστήριξη του συστήματος.
- η ολοκληρωμένη μεταφορά τεχνογνωσίας προς έναν ικανό πυρήνα στελεχών ή συνεργατών του Φορέα Υλοποίησης και των συνεργαζόμενων φορέων, οι οποίοι θα αναλάβουν μετά το πέρας τη διαχείριση και την υποστήριξη όλων των λειτουργικών Ενοτήτων σε συνεργασία με τον Ανάδοχο.
- η ανάπτυξη των κατάλληλων δεξιοτήτων στους διαχειριστές του προτεινόμενου συστήματος, ώστε να υποστηριχθεί η διαδικασία της πλήρους ένταξής του σε παραγωγική λειτουργία.
- η επίλυση προβλημάτων που σχετίζονται με την αρχική εξοικείωση των χρηστών και διαχειριστών του συστήματος και τη συστηματική υποστήριξη της προσαρμογής τους στα νέα εργαλεία.

Ο Ανάδοχος θα συντάξει έντυπο ή άλλο υλικό όπως video σε ηλεκτρονική μορφή εκπαιδευτικό υλικό, ως εγχειρίδια χρήσης. Το υλικό θα συνταχθεί στην Ελληνική γλώσσα.

Ο υποψήφιος ανάδοχος, θα πρέπει να παρουσιάσει στην προσφορά του ολοκληρωμένο προτεινόμενο πρόγραμμα κατάρτισης το οποίο δεν θα ξεπερνά τις 20 ώρες.

### Εγγυήσεις-Τεχνική Υποστήριξη

Στην τιμή αγοράς και για τουλάχιστον δύο έτη από την ημερομηνία παράδοσης του Έργου, ο Ανάδοχος υποχρεούται να προσφέρει δωρεάν υπηρεσίες εξ αποστάσεως Εγγύησης Καλής Λειτουργίας και Συντήρησης για το Έργο και τα υποσυστήματά του, έτσι ώστε να επιλυθούν προβλήματα δυσλειτουργίας της εφαρμογής και τυχόν σφαλμάτων.

Κατά την περίοδο εγγύησης καλής λειτουργίας του συστήματος, οι προσφερόμενες υπηρεσίες του Αναδόχου είναι οι παρακάτω:

- Διασφάλιση καλής λειτουργίας του Έργου και των υποσυστημάτων του.

Αρ. πρωτ. : 298/9588/29-6-2026

- Ο χρόνος απόκρισης μετά από κλήση και αναφορά προβλήματος από το Δήμο πρέπει να είναι μικρότερος των 2 ωρών εντός των ωρών λειτουργίας του helpdesk.
- Αποκατάσταση των ανωμαλιών λειτουργίας του λογισμικού εφαρμογών (bugs) πλήρης αποκατάσταση με κατάλληλη διορθωτική έκδοση (patch/fix). Κατόπιν έγγραφης ειδοποίησης από τον Δήμο, ο Ανάδοχος είναι υποχρεωμένος να επιλύει τα προβλήματα. Επιθυμητά ο χρόνος αποκατάστασης δεν πρέπει να ξεπερνά τις δύο (2) εργάσιμες ημέρες.
- Παράδοση – εγκατάσταση τυχόν νέων εκδόσεων του λογισμικού εφαρμογών.
- Παράδοση αντιτύπων όλων των μεταβολών ή των επανεκδόσεων ή τροποποιήσεων των εγχειριδίων του υλικού και λογισμικού.
- Υπηρεσία HelpDesk για όλους τους χρήστες του συστήματος του Δήμου, διαθέσιμη από τις 9:00 – 17:00 όλες τις εργάσιμες ημέρες, η οποία να είναι προσβάσιμη μέσω φαξ ή email που θα δηλώσει ο υποψήφιος Ανάδοχος.

Για την ενεργοποίηση των προσφερόμενων υπηρεσιών συντήρησης, πέρας της ισχύος της εγγύησης, δύναται να καταρτιστεί ειδική σύμβαση συντήρησης. Ο χρόνος ισχύος της σύμβασης συντήρησης θα καθορισθεί από τον Δήμο. Στη σύμβαση συντήρησης θα εξειδικεύονται οι όροι και οι παρεχόμενες υπηρεσίες που αναφέρονται παραπάνω και θα ορίζεται το διάστημα σε ακέραια έτη από το πέρας ισχύος της εγγύησης καλής λειτουργίας.

Παρατάσεις

Σύμφωνα με το άρθρο 6.1 της διακήρυξης.

Τροποποίηση Σύμβασης

Σύμφωνα με το άρθρο 4.5 της διακήρυξης.

**ΠΑΡΑΡΤΗΜΑ ΙΙ – ΠΙΝΑΚΕΣ ΣΥΜΜΟΡΦΩΣΗΣ**

Ο υποψήφιος Ανάδοχος συμπληρώνει τους παρακάτω πίνακες συμμόρφωσης με την απόλυτη ευθύνη της ακρίβειας των δεδομένων.

**1.1. ΤΕΧΝΙΚΕΣ ΠΡΟΔΙΑΓΡΑΦΕΣ**

**1.1.2. Εφαρμογή για Δράση 4: Έξυπνες διαβάσεις πεζών και φιλικές προς ΑΜΕΑ**

ΠΡΟΔΙΑΓΡΑΦΗ	ΑΠΑΙΤΗΣΗ	ΑΠΑΝΤΗΣΗ	ΠΑΡΑΠΟΜΠΗ ΤΕΚΜΗΡΙΩΣΗΣ
<b>LED Panel</b>			
Διαστάσεις: 50cm x 9cm	ΝΑΙ		
Βαθμός Προστασίας: IP68. Να υποβληθεί η σχετική πιστοποίηση εργαστηρίου	ΝΑΙ		

ΚΑΤΑΧΩΡΙΣΤΕΟ ΣΤΟ ΚΗΔΜΗΣ

ΑΝΑΡΤΗΤΕΑ ΣΤΗ ΔΙΑΥΓΕΙΑ

Αρ. πρωτ. : 298/9588/29-6-2026

Αντοχή Σε Κρούσεις: IK10. Να υποβληθεί η σχετική πιστοποίηση εργαστηρίου	NAI		
Μέγιστο Βάρος Οχήματος > 20.000 Kgr.	NAI		
Χρώμα: Λευκό	NAI		
Χρόνος Ζωής > 40.000 ώρες	NAI		
Γωνία Θέασης: 120°	NAI		
Τα panels να μην επηρεάζονται από εκχιονιστικά μηχανήματα	NAI		
Πιστοποιήσεις: EN 12352:2007	NAI		
<b>Πανακίδα Ένδειξης Διάβασης</b>			
Διαστάσεις: 60cm x 60cm	NAI		
Φωτισμός: <ul style="list-style-type: none"> <li>• Νύχτα: Οπίσθιος Φωτισμός LED</li> <li>• Ημέρα: 4 x κόκκινα LED</li> </ul>	NAI		
Αισθητήρας Φωτεινότητας	NAI		
Βαθμός Προστασίας: IP65	NAI		
Αντοχή Σε Κρούσεις: IK07	NAI		
Πιστοποιήσεις: EN 12899-1:2009, EN 60598-1:2015	NAI		
<b>Αισθητήρας Ανίχνευσης Πεζών</b>			
Τύπος Ανίχνευσης: Passive Infrared	NAI		
Βαθμός Προστασίας: IP65	NAI		
Τρόπος Εγκατάστασης: Σε μεταλλικό ιστό ύψους 2.5m	NAI		
<b>Γενικά Χαρακτηριστικά</b>			
Το σύστημα να διαθέτει ηχητική ειδοποίησης για ΑΜΕΑ, με ηχείο εξωτερικού χώρου	NAI		
Θερμοκρασία Λειτουργίας: -20°C έως +60°C	NAI		
Υγρασία Λειτουργίας: Έως 90% RH	NAI		

ΚΑΤΑΧΩΡΙΣΤΕΟ ΣΤΟ ΚΗΔΜΗΣ

ΑΝΑΡΤΗΤΕΑ ΣΤΗ ΔΙΑΥΓΕΙΑ

Αρ. πρωτ. : 298/9588/29-6-2026

Τροφοδοσία: 220VAC από το Δημοτικό Φωτισμό. Το σύστημα διαθέτει μπαταρίες οι οποίες φορτίζουν από τον Δημοτικό Φωτισμό και επιτρέπουν τη λειτουργία του κατά τη διάρκεια της ημέρας	ΝΑΙ		
---	-----	--	--

**1.1.3. Εφαρμογή για Δράση 8: Οργάνωση Γραφείου Κίνησης και Διαχείριση Δημοτικού στόλου οχημάτων**

ΠΡΟΔΙΑΓΡΑΦΗ	ΑΠΑΙΤΗΣΗ	ΑΠΑΝΤΗΣΗ	ΠΑΡΑΠΟΜΠΗ ΤΕΚΜΗΡΙΩΣΗΣ
<b>Σύστημα Γεωντοπισμού</b>			
Σύστημα Γεωντοπισμού: GPS, GLONASS, GALILEO, BEIDOU, QZSS, AGPS	ΝΑΙ		
Ευαισθησία Εντοπισμού: -165 dBm	ΝΑΙ		
Ακρίβεια Θέσης: <2.5 CEP	ΝΑΙ		
Ακρίβεια Ταχύτητας: <0.1 m/s (+/-15% σφάλμα)	ΝΑΙ		
<b>Δίκτυο Κινητής</b>			
Τεχνολογία: GSM	ΝΑΙ		
Συχνότητα: 2G Quad-band 850/900/1800/1900 MHz	ΝΑΙ		
Μεταφορά Δεδομένων: GPRS Multi/Slot Class 12 (up to 240kbps), GPRS Mobile station Class B	ΝΑΙ		
Υποστήριξη Δεδομένων: SMS (text/data)	ΝΑΙ		
<b>Ισχύς</b>			
Τάση: 10-30 V DC με προστασία υπέρτασης	ΝΑΙ		
Εφεδρική Ισχύς: 170mAh Li-Ion μπαταρία 3.7 V (0.63Wh)	ΝΑΙ		
<b>Bluetooth</b>			

ΚΑΤΑΧΩΡΙΣΤΕΟ ΣΤΟ ΚΗΔΜΗΣ

ΑΝΑΡΤΗΤΕΑ ΣΤΗ ΔΙΑΥΓΕΙΑ

Αρ. πρωτ. : 298/9588/29-6-2026

ΠΡΟΔΙΑΓΡΑΦΗ	ΑΠΑΙΤΗΣΗ	ΑΠΑΝΤΗΣΗ	ΠΑΡΑΠΟΜΠΗ ΤΕΚΜΗΡΙΩΣΗΣ
Κατηγορία: 4.0 + LE	ΝΑΙ		
Υποστηριζόμενα Περιφερειακά: Αισθητήρες υγρασίας και θερμοκρασίας, Ακουστικά, OBDII dongle, Σαρωτή Ραβδοκώδικα, BLE αισθητήρες	ΝΑΙ		
<b>Θύρες</b>			
Ψηφιακές Θύρες Εισαγωγής: 3	ΝΑΙ		
Ψηφιακές Θύρες Εξαγωγής: 2	ΝΑΙ		
Αναλογική Θύρα Εισαγωγής: 2	ΝΑΙ		
Διεπαφές: CAN 2	ΝΑΙ		
1-Wire: 1 (1-Wire data)	ΝΑΙ		
GNSS κεραία: Εσωτερική Υψηλής Λήψης	ΝΑΙ		
GSM κεραία: Εσωτερική Υψηλής Λήψης	ΝΑΙ		
USB: 2.0 Micro-USB	ΝΑΙ		
Ενδείξεις LED: 3 LED λαμπτήρες ένδειξης κατάστασης	ΝΑΙ		
SIM: Micro-SIM + eSIM	ΝΑΙ		
Memory: 128MB internal flash	ΝΑΙ		
<b>Περιβάλλον Λειτουργίας</b>			
Θερμοκρασία Λειτουργίας (Χωρίς Μπαταρία) : -40 °C to +85 °C	ΝΑΙ		
Θερμοκρασία Αποθήκευσης (Χωρίς Μπαταρία): -40 °C to +85 °C	ΝΑΙ		
Υγρασία λειτουργίας: 5% to 95% χωρίς συμπύκνωση	ΝΑΙ		
Βαθμολόγηση IP: IP41	ΝΑΙ		
Θερμοκρασία Φόρτισης Μπαταρίας: -0 °C to +45 °C	ΝΑΙ		

ΚΑΤΑΧΩΡΙΣΤΕΟ ΣΤΟ ΚΗΔΜΗΣ

ΑΝΑΡΤΗΤΕΑ ΣΤΗ ΔΙΑΥΓΕΙΑ

Αρ. πρωτ. : 298/9588/29-6-2026

ΠΡΟΔΙΑΓΡΑΦΗ	ΑΠΑΙΤΗΣΗ	ΑΠΑΝΤΗΣΗ	ΠΑΡΑΠΟΜΠΗ ΤΕΚΜΗΡΙΩΣΗΣ
Θερμοκρασία Αποφόρτισης Μπαταρίας: -20 °C to +60 °C	ΝΑΙ		
Θερμοκρασία αποθήκευσης Μπαταρίας: -20 °C to +45 °C (για έναν μήνα) -20 °C to +35 °C (για έξι μήνες)	ΝΑΙ		
<b>Δυνατότητες</b>			
Δεδομένα CAN: Στάθμη Καυσίμου (Ταμπλό), Συνολική Κατανάλωση, Ταχύτητα (Τροχού), Διανυθείσα Απόσταση Οχήματος, Στροφές Κινητήρα (Σ/Λ), Θέση πεντάλ Γκαζιού	ΝΑΙ		
Αισθητήρες: Επιταχυντής	ΝΑΙ		
Κατάσταση Αδρανοποίησης: GPS Sleep, Online Deep Sleep, Deep Sleep, Ultra Deep Sleep	ΝΑΙ		
SMS: Παραμετροποίηση, Γεγονότα, Χειρισμός DOUT, επίλυση προβλημάτων	ΝΑΙ		
GPRS εντολές: Παραμετροποίηση, Χειρισμός DOUT, επίλυση προβλημάτων	ΝΑΙ		
Εντοπισμός Εκκίνησης: Ψηφιακή Θύρα, Επιταχυντής, Εξωτερική Ένταση Ισχύος, Στροφές/ Λεπτό Κινητήρα	ΝΑΙ		

**1.1.4. Εφαρμογή για Δράση 9: Έξυπνα συστήματα ενεργειακής διαχείρισης δημοτικών και σχολικών κτιρίων**

ΠΡΟΔΙΑΓΡΑΦΗ	ΑΠΑΙΤΗΣΗ	ΑΠΑΝΤΗΣΗ	ΠΑΡΑΠΟΜΠΗ ΤΕΚΜΗΡΙΩΣΗΣ
<b>Εφαρμογές – Πληροφοριακά Συστήματα</b>			
Να διαθέτουν φιλικό περιβάλλον εργασίας και να έχουν στην Ελληνική	ΝΑΙ		

ΚΑΤΑΧΩΡΙΣΤΕΟ ΣΤΟ ΚΗΔΜΗΣ

ΑΝΑΡΤΗΤΕΑ ΣΤΗ ΔΙΑΥΓΕΙΑ

Αρ. πρωτ. : 298/9588/29-6-2026

ΠΡΟΔΙΑΓΡΑΦΗ	ΑΠΑΙΤΗΣΗ	ΑΠΑΝΤΗΣΗ	ΠΑΡΑΠΟΜΠΗ ΤΕΚΜΗΡΙΩΣΗΣ
όλες τις λειτουργίες οθόνης (userinterface).			
Να είναι απολύτως φιλικές στον χρήστη χωρίς να απαιτείται να διαθέτει ο χρήστης ειδικές γνώσεις.	ΝΑΙ		
Να μπορούν να διαχειρίζονται με τον βέλτιστο τρόπο την περιγραφική πληροφορία.	ΝΑΙ		
Σύστημα «ανοικτής» αρχιτεκτονικής (openarchitecture), δηλαδή υποχρεωτική χρήση ανοικτών προτύπων που θα διασφαλίζουν:			
την ομαλή λειτουργία και συνεργασία μεταξύ του συνόλου των προς προμήθεια υπηρεσιών.	ΝΑΙ		
την επεκτασιμότητα των υποσυστημάτων χωρίς αλλαγές στη δομή και αρχιτεκτονική τους.	ΝΑΙ		
τη δυνατότητα εύκολης επικοινωνίας, διασύνδεσης ή και ολοκλήρωσης με τρίτες εφαρμογές ή / και υποσυστήματα.	ΝΑΙ		
Γι' αυτό το λόγο θα πρέπει να παρέχουν κατ' ελάχιστον τα ακόλουθα:			
Τεκμηριωμένα API (ApplicationProgrammingInterface) τα οποία να επιτρέπουν την ολοκλήρωση/ διασύνδεση με τρίτες εφαρμογές, όπου αυτό είναι απαραίτητο.	ΝΑΙ		
Δυνατότητα διασύνδεσης /επικοινωνίας με τρίτες εφαρμογές βάσει διεθνών standards (XML, UDDI, JSON κλπ.).	ΝΑΙ		

ΚΑΤΑΧΩΡΙΣΤΕΟ ΣΤΟ ΚΗΔΜΗΣ

ΑΝΑΡΤΗΤΕΑ ΣΤΗ ΔΙΑΥΓΕΙΑ

Αρ. πρωτ. : 298/9588/29-6-2026

ΠΡΟΔΙΑΓΡΑΦΗ	ΑΠΑΙΤΗΣΗ	ΑΠΑΝΤΗΣΗ	ΠΑΡΑΠΟΜΠΗ ΤΕΚΜΗΡΙΩΣΗΣ
Αρθρωτή (modular) αρχιτεκτονική, ώστε να επιτρέπονται μελλοντικές επεκτάσεις και αντικαταστάσεις, ενσωματώσεις, αναβαθμίσεις ή αλλαγές διακριτών τμημάτων λογισμικού ή εξοπλισμού.	ΝΑΙ		
Αρχιτεκτονική N-tier για την ευελιξία της κατανομής του κόστους και φορτίου μεταξύ κεντρικών συστημάτων και σταθμών εργασίας, για την αποδοτική εκμετάλλευση του δικτύου και την ευκολία στην επεκτασιμότητα, αλλά και στη συντήρησή του.	ΝΑΙ		
Χρήση γραφικού περιβάλλοντος λειτουργίας των χρηστών για την αποδοτική χρήση της εφαρμογής και την ευκολία εκμάθησής της.	ΝΑΙ		
Διασφάλιση της πληρότητας, ποιότητας, ακεραιότητας και ασφάλειας των δεδομένων της εφαρμογής.	ΝΑΙ		
Λειτουργία χωρίς περιορισμούς στον αριθμό χρηστών και χωρίς την απαίτηση προμήθειας αδειών χρήσης ή πρόσθετων δικαιωμάτων.	ΝΑΙ		
Δυνατότητα λειτουργίας του διαχειριστικού εργαλείου σε διαφορετικά λειτουργικά συστήματα (Windows, Unix, Linux), με χρήση μόνο προγράμματος περιήγησης.	ΝΑΙ		
Πρότυπα επικοινωνίας με εφαρμογές σχεσιακών βάσεων δεδομένων, χωρίς περιορισμούς σε αριθμό χρηστών ή την ανάγκη προμήθειας πρόσθετων αδειών χρήσης.	ΝΑΙ		

ΚΑΤΑΧΩΡΙΣΤΕΟ ΣΤΟ ΚΗΔΜΗΣ

ΑΝΑΡΤΗΤΕΑ ΣΤΗ ΔΙΑΥΓΕΙΑ

Αρ. πρωτ. : 298/9588/29-6-2026

ΠΡΟΔΙΑΓΡΑΦΗ	ΑΠΑΙΤΗΣΗ	ΑΠΑΝΤΗΣΗ	ΠΑΡΑΠΟΜΠΗ ΤΕΚΜΗΡΙΩΣΗΣ
Τήρηση των στοιχείων και δεδομένων σε εφαρμογή σχεσιακής βάσης δεδομένων (RDBMS) με τις απαραίτητες άδειες χρήσης, η οποία θα καλύπτει τις απαιτήσεις διαχείρισης, αποθήκευσης και αναζήτησης των δεδομένων μέσα από σχεσιακές δομές οργάνωσης.	ΝΑΙ		
Δυνατότητα αποτελεσματικής λειτουργίας πίσω από firewalls.	ΝΑΙ		
Να υποστηρίζει την απ' ευθείας, αμφίδρομη σύνδεση με κεντρική και χωρικά ενεργοποιημένη βάση δεδομένων, η οποία να εξυπηρετεί πολλαπλούς, ταυτόχρονους χρήστες.	ΝΑΙ		
<b>Λειτουργική Αρχιτεκτονική</b>			
Η πληροφοριακή πλατφόρμα θα υποστηρίζει μια ενιαία βάση δεδομένων, και θα πρέπει να μπορεί να εκτελεί οποιαδήποτε παρεχόμενη λειτουργία του συστήματος μέσω ανοικτής τεχνολογίας διασύνδεσης όπως Web Services.	ΝΑΙ		
Οι παρεχόμενες υπηρεσίες θα στοχεύουν μέσω των αρχιτεκτονικών επιλογών τους:			
Στην πρόσβαση των τηρουμένων πληροφοριών με τρόπο ενιαίο και ασφαλή, διασφαλίζοντας την εγκυρότητα των σχετικών δεδομένων σε περίπτωση πρόσβασης από πολλαπλά σημεία	ΝΑΙ		
Στην παροχή πρόσβασης στην τηρούμενη πληροφορία / υπηρεσίες, από εσωτερικά ή εξωτερικά κυβερνητικά συστήματα, μέσω ανοικτών, ευρέως διαδεδομένων	ΝΑΙ		

ΚΑΤΑΧΩΡΙΣΤΕΟ ΣΤΟ ΚΗΔΜΗΣ

ΑΝΑΡΤΗΤΕΑ ΣΤΗ ΔΙΑΥΓΕΙΑ

Αρ. πρωτ. : 298/9588/29-6-2026

ΠΡΟΔΙΑΓΡΑΦΗ	ΑΠΑΙΤΗΣΗ	ΑΠΑΝΤΗΣΗ	ΠΑΡΑΠΟΜΠΗ ΤΕΚΜΗΡΙΩΣΗΣ
προτύπων, π.χ. μέσω διαδικτυακών υπηρεσιών (Web Services).			
Η απρόσκοπτη παροχή και διάθεση των παραπάνω ψηφιακών υπηρεσιών εξασφαλίζεται με την ανάπτυξη / παραμετροποίηση ενιαίου πληροφοριακού συστήματος, το οποίο θα βασίζεται σε λογισμικό διαδικτυακής πλατφόρμας εφαρμογών.	ΝΑΙ		
Όλες οι παραπάνω υπηρεσίες θα πρέπει να είναι ιδιαίτερα εύχρηστες, ώστε να μπορούν να χρησιμοποιηθούν χωρίς να απαιτούνται εξειδικευμένες γνώσεις σε θέματα πληροφορικής και πληροφοριακών συστημάτων.	ΝΑΙ		
Όλα τα δεδομένα θα αποθηκεύονται σε βάση δεδομένων.	ΝΑΙ		
Ιδιαίτερη βαρύτητα θα πρέπει να δοθεί στη μη επανάληψη δεδομένων, ώστε να αποφευχθούν διπλοκαταχωρήσεις, ασυνέπειες δεδομένων, προβλήματα συγχρονισμού κ.λπ., και να ελαχιστοποιηθεί το κόστος συντήρησης και διαχείρισης του συστήματος.	ΝΑΙ		
<b>Φυσική Αρχιτεκτονική</b>			
Η αρχιτεκτονική που προτείνεται θα διασφαλίζει την υψηλή διαθεσιμότητα του συστήματος και θα υποστηρίζει σύγχρονες τεχνικές αξιοποίησης υλικού όπως Virtualization, Server & Storage consolidation.	ΝΑΙ		

ΚΑΤΑΧΩΡΙΣΤΕΟ ΣΤΟ ΚΗΔΜΗΣ

ΑΝΑΡΤΗΤΕΑ ΣΤΗ ΔΙΑΥΓΕΙΑ

Αρ. πρωτ. : 298/9588/29-6-2026

ΠΡΟΔΙΑΓΡΑΦΗ	ΑΠΑΙΤΗΣΗ	ΑΠΑΝΤΗΣΗ	ΠΑΡΑΠΟΜΠΗ ΤΕΚΜΗΡΙΩΣΗΣ
Το σύστημα θα πρέπει να διαθέτει τα ακόλουθα χαρακτηριστικά τα οποία είναι απαραίτητα για την ανάπτυξη εφαρμογών που απαιτούν δυναμικά μεταβαλλόμενο περιεχόμενο:			
Διαχείριση δεδομένων	ΝΑΙ		
Προσπέλαση σε βάσεις δεδομένων	ΝΑΙ		
Ασφάλεια στη μετάδοση και αποθήκευση της πληροφορίας	ΝΑΙ		
Ανάλυση Δεδομένων	ΝΑΙ		
Επικοινωνία με άλλες Πηγές / Βάσεις Δεδομένων	ΝΑΙ		
Για την υλοποίηση των υποσυστημάτων, πρέπει να επιλεγεί μια αντικειμενοστραφής και πολύ-επίπεδη αρχιτεκτονική σχεδιασμού και οργάνωσης των δομών, των οντοτήτων και των επιμέρους στοιχείων που συνθέτουν τα περιεχόμενα της εφαρμογής. Αυτή θα επιτρέψει την αυξημένη απόδοση, ευελιξία, συντηρησιμότητα και επαναχρησιμοποίηση (performance, flexibility, maintainability and reusability), ενώ ταυτόχρονα η πολυπλοκότητα της κατανεμημένης επεξεργασίας να είναι αδιαφανής προς τον χρήστη.	ΝΑΙ		
<b>Υψηλή Διαθεσιμότητα</b>			
Σε ότι αφορά στη διασφάλιση της υψηλής διαθεσιμότητας (high availability) των υπηρεσιών του Συστήματος, το προσφερόμενο λογισμικό των Database Servers και Portal Servers, αλλά και ο γενικότερος			

ΠΡΟΔΙΑΓΡΑΦΗ	ΑΠΑΙΤΗΣΗ	ΑΠΑΝΤΗΣΗ	ΠΑΡΑΠΟΜΠΗ ΤΕΚΜΗΡΙΩΣΗΣ
σχεδιασμός της λύσης και στο επίπεδο του hardware:			
Θα εξασφαλίζει τη δυνατότητα επέκτασης σε μοντέλο ανάκαμψης από καταστροφές,	ΝΑΙ		
Θα παρέχει δυνατότητες για την υλοποίηση αρχιτεκτονικής χωρίς μοναδικό σημείο σφάλματος (no single point of failure),	ΝΑΙ		
Θα διασφαλίζει την προστασία και γρήγορη ανάκαμψη από ανθρώπινα λάθη, την υψηλή διαθεσιμότητα κατά τη διάρκεια διαδικασιών αναδιοργάνωσης, συντήρησης, λήψης αντιγράφων ασφαλείας, καθώς και τη διάθεση υπηρεσιών fail-over για τις εφαρμογές με τρόπο διαφανή προς τους χρήστες.	ΝΑΙ		
<b>Τεχνολογίες και σχέδιο υλοποίησης Έργου</b>			
Θα πρέπει να υποστηρίζεται κεντρική καταχώρηση και διαχείριση της εισαγόμενης πληροφορίας στο σύστημα έτσι ώστε η ίδια πληροφορία να μην απαιτείται να επανεισαχθεί σε κανένα άλλο σημείο.	ΝΑΙ		
Οι γενικές αρχές που θα διέπουν το νέο ΠΣ σε λειτουργικό και τεχνολογικό επίπεδο είναι:			
Σύστημα «ανοικτής» αρχιτεκτονικής (open architecture), δηλαδή υποχρεωτική χρήση ανοικτών προτύπων που θα διασφαλίζουν:	ΝΑΙ		

ΚΑΤΑΧΩΡΙΣΤΕΟ ΣΤΟ ΚΗΔΜΗΣ

ΑΝΑΡΤΗΤΕΑ ΣΤΗ ΔΙΑΥΓΕΙΑ

Αρ. πρωτ. : 298/9588/29-6-2026

ΠΡΟΔΙΑΓΡΑΦΗ	ΑΠΑΙΤΗΣΗ	ΑΠΑΝΤΗΣΗ	ΠΑΡΑΠΟΜΠΗ ΤΕΚΜΗΡΙΩΣΗΣ
την ομαλή λειτουργία και συνεργασία μεταξύ του συνόλου των προς προμήθεια εφαρμογών του νέου ΠΣ	ΝΑΙ		
την επεκτασιμότητα των υποσυστημάτων χωρίς αλλαγές στη δομή και αρχιτεκτονική τους.	ΝΑΙ		
Οι εφαρμογές του ΠΣ θα πρέπει να είναι κατάλληλα σχεδιασμένες ώστε να παρέχουν τη δυνατότητα εύκολης επικοινωνίας, διασύνδεσης ή και ολοκλήρωσης με τρίτες εφαρμογές ή / και υποσυστήματα. Γι' αυτό το λόγο θα πρέπει να παρέχουν κατ' ελάχιστον τα ακόλουθα:			
Τεκμηριωμένα API (Application Programming Interface) τα οποία να επιτρέπουν την ολοκλήρωση/ διασύνδεση με τρίτες εφαρμογές, όπου αυτό είναι απαραίτητο. Συγκεκριμένα θα πρέπει να τεκμηριώνεται η δυνατότητα ολοκλήρωσης/ διασύνδεσης με εφαρμογές και δεδομένα που ενσωματώνουν την επιχειρησιακή λογική με σκοπό την κάλυψη ενδεχόμενων μελλοντικών αναγκών του επιχειρησιακού χαρακτήρα του Δήμου.	ΝΑΙ		
Δυνατότητα διασύνδεσης / επικοινωνίας με τρίτες εφαρμογές βάσει διεθνών standards (XML, UDDI κλπ.),	ΝΑΙ		
Αρθρωτή (modular) αρχιτεκτονική του συστήματος, ώστε να επιτρέπονται μελλοντικές επεκτάσεις και αντικαταστάσεις, ενσωματώσεις,	ΝΑΙ		

ΠΡΟΔΙΑΓΡΑΦΗ	ΑΠΑΙΤΗΣΗ	ΑΠΑΝΤΗΣΗ	ΠΑΡΑΠΟΜΠΗ ΤΕΚΜΗΡΙΩΣΗΣ
αναβαθμίσεις ή αλλαγές διακριτών τμημάτων λογισμικού ή εξοπλισμού.			
Αρχιτεκτονική N-tier για την ευελιξία της κατανομής του κόστους και φορτίου μεταξύ κεντρικών συστημάτων και σταθμών εργασίας, για την αποδοτική εκμετάλλευση του δικτύου και την ευκολία στην επεκτασιμότητα, αλλά και τη συντήρησή του.	ΝΑΙ		
Χρήση συστημάτων διαχείρισης σχεσιακών βάσεων δεδομένων (RDBMS) για την ευκολία διαχείρισης μεγάλου όγκου δεδομένων, όπως αυτά θα παράγονται από την εναπόθεση δεδομένων από τους χρήστες και θα διατηρούνται σε βάθος χρόνου, είτε ως πρωτόλειο υλικό είτε κατόπιν επεξεργασίας. Επιπλέον, πρέπει να διασφαλιστεί η αυξημένη διαθεσιμότητα και πρόσβαση των χρηστών στα διαθέσιμα δεδομένα.	ΝΑΙ		
Χρήση γραφικού περιβάλλοντος λειτουργίας των χρηστών για την αποδοτική χρήση των εφαρμογών και την ευκολία εκμάθησής τους	ΝΑΙ		
Διασφάλιση της πληρότητας, ποιότητας, ακεραιότητας και ασφάλειας των δεδομένων των εφαρμογών.	ΝΑΙ		
Σχεδιασμός και υλοποίηση με βασική αρχή την οικονομία πόρων αλλά και τη βέλτιστη απόδοση των συστημάτων που θα προσφερθούν.	ΝΑΙ		

ΠΡΟΔΙΑΓΡΑΦΗ	ΑΠΑΙΤΗΣΗ	ΑΠΑΝΤΗΣΗ	ΠΑΡΑΠΟΜΠΗ ΤΕΚΜΗΡΙΩΣΗΣ
Όλες ανεξαιρέτως οι προσφερόμενες εφαρμογές θα πρέπει στο περιβάλλον εργασίας του χρήστη (τελικού και διαχειριστή) να απαιτούν μόνο έναν κοινό web browser, σε όλα τα λειτουργικά συστήματα που αυτοί υποστηρίζουν Chrome 49+, Firefox 50+, Safari 10+, MS IE 10+, MS Edge legacy 14+, MS Edge 88+, Opera 27+	ΝΑΙ		
Οι νέες εφαρμογές θα πρέπει να βασίζονται στις κάτωθι τεχνολογίες όπως: α) οι γλώσσες προγραμματισμού PHP και JavaScript,ASP.NET,MVC,CORE β) το σύστημα διαχείρισης βάσεων δεδομένων MySQL ή SQL Server ή αντίστοιχο και γ) HTML5 και CSS3.	ΝΑΙ		
Το ΠΣ θα πρέπει να υποστηρίζει την πλήρη διασύνδεση των υποσυστημάτων του η οποία έγκειται στα ακόλουθα:			
Στην ύπαρξη ενός ενιαίου τρόπου επιβολής των πολιτικών (ρόλοι χρηστών, δικαιώματα και εξουσιοδοτήσεις, ασφάλεια κ.λπ.)	ΝΑΙ		
Στην ενιαία τήρηση των κοινών δεδομένων μέσω τήρησης ενιαίας βάσης δεδομένων, ώστε οι πληροφορίες για μία οντότητα να διατηρούνται σε ένα και μοναδικό σημείο μέσα στο σύστημα και να δημιουργούνται/ενημερώνονται μόνο από το κατάλληλο υποσύστημα.	ΝΑΙ		

1.1.5. Εφαρμογή για Δράση 14: Ψηφιακή Πλατφόρμα διαχείρισης ευπαθών ομάδων

ΚΑΤΑΧΩΡΙΣΤΕΟ ΣΤΟ ΚΗΔΜΗΣ

ΑΝΑΡΤΗΤΕΑ ΣΤΗ ΔΙΑΥΓΕΙΑ

Αρ. πρωτ. : 298/9588/29-6-2026

ΠΡΟΔΙΑΓΡΑΦΗ	ΑΠΑΙΤΗΣΗ	ΑΠΑΝΤΗΣΗ	ΠΑΡΑΠΟΜΠΗ ΤΕΚΜΗΡΙΩΣΗΣ
Να υπάρχει ένα ενιαίο Μητρώο Ωφελούμενων Ευπαθών Ομάδων	ΝΑΙ		
Να υπάρχει ένα ενιαίο Μητρώο Στελεχών	ΝΑΙ		
Να υπάρχει ένα ενιαίο Μητρώο Δομών	ΝΑΙ		
Να υπάρχει ένα ενιαίο Μητρώο Κοινωνικών Καταστημάτων	ΝΑΙ		
Προβολή Διαβαθμισμένου ιστορικού παρεχόμενων παροχών Ωφελούμενου	ΝΑΙ		
Προβολή Διαβαθμισμένου Ιστορικού Επιδομάτων Ωφελούμενου	ΝΑΙ		
Έλεγχος διαθεσιμότητας και παραμετρικός ορισμός του μέγιστου αριθμού ωφελούμενων ανά πρόγραμμα	ΝΑΙ		
Δυνατότητα υποβολής αιτήσεων εγγραφής από τους ενδιαφερόμενους πολίτες μέσω διαδικτύου ανά Πρόγραμμα, με την μορφή wizard	ΝΑΙ		
Δυνατότητα Ορισμού Υποχρεωτικών πεδίων Ωφελούμενου	ΝΑΙ		
Δυνατότητα εκτέλεσης ενός προγράμματος σε περισσότερες της μιας δομής	ΝΑΙ		
Έλεγχος υποβολής αιτήσεων σε σχέση με το φύλο και την ηλικία του ωφελούμενου	ΝΑΙ		
Ειδικός πίνακας ελέγχου με κατηγοριοποίηση των Αιτήσεων ανά δομή	ΝΑΙ		
Διαχείριση Κοινωνικών Καταστημάτων	ΝΑΙ		
Ειδική διαχείριση δικαιολογητικών ανά υπηρεσία – παροχή, με σήμανση υποχρεωτικότητας	ΝΑΙ		

ΚΑΤΑΧΩΡΙΣΤΕΟ ΣΤΟ ΚΗΔΜΗΣ

ΑΝΑΡΤΗΤΕΑ ΣΤΗ ΔΙΑΥΓΕΙΑ

Αρ. πρωτ. : 298/9588/29-6-2026

ΠΡΟΔΙΑΓΡΑΦΗ	ΑΠΑΙΤΗΣΗ	ΑΠΑΝΤΗΣΗ	ΠΑΡΑΠΟΜΠΗ ΤΕΚΜΗΡΙΩΣΗΣ
Να δίνεται η δυνατότητα στον ωφελούμενο πολίτη να μπορεί να επικαιροποιήσει τα δικαιολογητικά του, οποιαδήποτε στιγμή θέλει, πάντα με έγκριση των στελεχών του Δήμου	ΝΑΙ		
Να δίνεται η δυνατότητα στον ωφελούμενο πολίτη να μπορεί να αλλάξει τα δημογραφικά στοιχεία του, οποιαδήποτε στιγμή θέλει, πάντα με έγκριση των στελεχών του Δήμου	ΝΑΙ		
Δυνατότητα απόρριψης αίτησης πολίτη, με ειδικό δικαίωμα	ΝΑΙ		
Δυνατότητα προβολής επιδομάτων	ΝΑΙ		
Δυνατότητα προβολής παροχών	ΝΑΙ		
Δυνατότητα προβολής δομών	ΝΑΙ		
Δυνατότητα Ορισμού Δικαιωμάτων Στελεχών ανά Δομή	ΝΑΙ		
Δυνατότητα Ορισμού password Policies	ΝΑΙ		
Έλεγχος Ασφάλειας (validation) για αριθμό ΑΜΚΑ	ΝΑΙ		
Έλεγχος Ασφάλειας (validation) για αριθμό Α.Φ.Μ. Να υπάρχει διασύνδεση με την ΑΑΔΕ μέσω του ΑΦΜ του Ωφελούμενου για τον έλεγχο των δηλωθέντων στοιχείων	ΝΑΙ		
Δυνατότητα σύνδεσης Πολιτών στο Π.Σ. και με Taxis Κωδικούς	ΝΑΙ		
Ειδικός Συγκεντρωτικός Πίνακας Παροχών ανά ωφελούμενο	ΝΑΙ		
Ειδικός Συγκεντρωτικός Πίνακας Επιδομάτων ανά ωφελούμενο	ΝΑΙ		
Δυνατότητα Αποστολής SMS σε Ωφελούμενους	ΝΑΙ		

ΚΑΤΑΧΩΡΙΣΤΕΟ ΣΤΟ ΚΗΔΜΗΣ

ΑΝΑΡΤΗΤΕΑ ΣΤΗ ΔΙΑΥΓΕΙΑ

Αρ. πρωτ. : 298/9588/29-6-2026

ΠΡΟΔΙΑΓΡΑΦΗ	ΑΠΑΙΤΗΣΗ	ΑΠΑΝΤΗΣΗ	ΠΑΡΑΠΟΜΠΗ ΤΕΚΜΗΡΙΩΣΗΣ
Δυνατότητα επέκτασης του ΠΣ	ΝΑΙ		
Παραμετρικό Κείμενο Συναίνεσης στην Αίτηση του Πολίτη	ΝΑΙ		
Αυτόματη απενεργοποίηση στελέχους δήμου σύμφωνα με την σύμβασή του	ΝΑΙ		
Δυνατότητα δημιουργίας διαβαθμισμένων χρηστών ανάλογα με τα δικαιώματα που καθορίζονται στον καθένα (π.χ. administrator, user)	ΝΑΙ		
Αναλυτική καταγραφή ενεργειών που εκτελούνται στο σύστημα από τους χρήστες (logging)	ΝΑΙ		
Σύστημα αναφορών με δυνατότητα παραγωγής παραμετρικών αναφορών και δυνατότητα εξαγωγής σε αρχείο .csv ή xls, pdf, (με διαβαθμισμένα δικαιώματα).	ΝΑΙ		
Απεικόνιση των κοινωνικών καταστημάτων μέσω Google Maps	ΝΑΙ		
Πρόσβαση στο αρχείο καθημερινά όλο το 24ώρο μέσω web εφαρμογής	ΝΑΙ		

**1.1.6. Εφαρμογή για Δράση 18: Σύστημα διαχείρισης ηλεκτρονικών πληρωμών**

ΠΡΟΔΙΑΓΡΑΦΗ	ΑΠΑΙΤΗΣΗ	ΑΠΑΝΤΗΣΗ	ΠΑΡΑΠΟΜΠΗ ΤΕΚΜΗΡΙΩΣΗΣ
Επωνυμία και Εμπορική ονομασία. Κατασκευαστής του προσφερόμενου λογισμικού Τελευταία έκδοση και ημερομηνία ανακοίνωσης.	ΝΑΙ		

ΠΡΟΔΙΑΓΡΑΦΗ	ΑΠΑΙΤΗΣΗ	ΑΠΑΝΤΗΣΗ	ΠΑΡΑΠΟΜΠΗ ΤΕΚΜΗΡΙΩΣΗΣ
Να διαθέτει σύστημα διαλειτουργικότητας με συστήματα τρίτων κατασκευαστών μέσω μέσω γνωστών προτύπων επικοινωνίας (rest API).	ΝΑΙ		
Να διαθέτει υλοποιημένη επικοινωνία με τα υποσυστήματα Οικονομικής Διαχείρισης και Ηλεκτρονικού Πρωτοκόλλου του υφιστάμενου πληροφοριακού συστήματος	ΝΑΙ		
Web based σχεδίαση και ανάπτυξη με πρόσβαση μέσω όλων των ευρέως διαδεδομένων εκδόσεων φυλλομετρητών.	ΝΑΙ		
Ενιαίο σύστημα ταυτοποίησης και ελέγχου δικαιωμάτων χρηστών	ΝΑΙ		
Το σύστημα θα διαθέτει περιβάλλον εργασίας (user interface) και γραφικό περιβάλλον αλληλεπίδρασης (graphical user interface) με το χρήστη στα ελληνικά.	ΝΑΙ		

**1.1.7. Εφαρμογή για Δράση 26: Σύστημα διαχείρισης αστικού πρασίνου και κοινόχρηστων χώρων**

ΠΡΟΔΙΑΓΡΑΦΗ	ΑΠΑΙΤΗΣΗ	ΑΠΑΝΤΗΣΗ	ΠΑΡΑΠΟΜΠΗ ΤΕΚΜΗΡΙΩΣΗΣ
<b>Εξοπλισμός</b>			
Εξοπλισμός αποτύπωσης τεχνολογίας κινηματικής χαρτογράφησης βασισμένος σε φωτογραμμετρική μεθοδολογία	ΝΑΙ		
Το σύστημα αποτύπωσης να είναι ελαφρύ και φορητό ώστε να μπορεί να	ΝΑΙ		

ΚΑΤΑΧΩΡΙΣΤΕΟ ΣΤΟ ΚΗΔΜΗΣ

ΑΝΑΡΤΗΤΕΑ ΣΤΗ ΔΙΑΥΓΕΙΑ

Αρ. πρωτ. : 298/9588/29-6-2026

ΠΡΟΔΙΑΓΡΑΦΗ	ΑΠΑΙΤΗΣΗ	ΑΠΑΝΤΗΣΗ	ΠΑΡΑΠΟΜΠΗ ΤΕΚΜΗΡΙΩΣΗΣ
προσαρμοστεί σε διαφορετικά οχήματα ή ATV/UTV για εύκολη πρόσβαση σε στενούς δρόμους ενώ η τροφοδοσία του να γίνεται με 12VDC			
Το υποσύστημα προσδιορισμού θέσης GNSS να εκτελεί μετρήσεις με διαφορικές διορθώσεις RTK και PPK υποστηρίζοντας τα δορυφορικά συστήματα GPS, GLONASS, GALILEO και BEIDOU	ΝΑΙ		
Για τη διασφάλιση της ακρίβειας κινηματικής χαρτογράφησης, το υποσύστημα του αδρανειακού να παρέχει επιδόσεις του δείκτη bias stability 6.25°/hr αναφορικά με τα γυροσκόπια και bias stability 0.1mg αναφορικά με τα επιταχυνσιόμετρα	ΝΑΙ		
Το σύστημα κινηματικής χαρτογράφησης θα πρέπει να προσφέρει όλα τα απαραίτητα εργαλεία για την εξαγωγή γεωμετρικών οντοτήτων με την ανάλογη περιγραφική πληροφορία	ΝΑΙ		
<b>Εφαρμογή για διαχείριση αστικού πρασίνου και κοινόχρηστων χώρων</b>			
Εφαρμογή γραφείου για τη διαχείριση του αστικού πρασίνου και των καθημερινών εργασιών του προσωπικού του Δήμου	ΝΑΙ		
Εφαρμογή κινητού/tablet για τη διενέργεια επιθεωρήσεων	ΝΑΙ		
Χωρικά ενεργοποιημένη Βάση Δεδομένων ανοιχτού κώδικα	ΝΑΙ		
Φιλικό περιβάλλον χρήστη	ΝΑΙ		

ΚΑΤΑΧΩΡΙΣΤΕΟ ΣΤΟ ΚΗΔΜΗΣ

ΑΝΑΡΤΗΤΕΑ ΣΤΗ ΔΙΑΥΓΕΙΑ

Αρ. πρωτ. : 298/9588/29-6-2026

ΠΡΟΔΙΑΓΡΑΦΗ	ΑΠΑΙΤΗΣΗ	ΑΠΑΝΤΗΣΗ	ΠΑΡΑΠΟΜΠΗ ΤΕΚΜΗΡΙΩΣΗΣ
Δυνατότητα εγκατάστασης στο G-Cloud ή σε τρίτο provider	ΝΑΙ		
Χρήση τεχνολογιών ανοιχτού κώδικα	ΝΑΙ		
Διαθέσιμη για android ή και iOS συσκευές μέσω του Google Play Store ή/και App Store αντίστοιχα	ΝΑΙ		

**1.1.8. Εφαρμογή για Δράση 27: Ψηφιοποίηση καταλόγων δημοτικών βιβλιοθηκών – Δημιουργία έξυπνης δημοτικής βιβλιοθήκης**

ΠΡΟΔΙΑΓΡΑΦΗ	ΑΠΑΙΤΗΣΗ	ΑΠΑΝΤΗΣΗ	ΠΑΡΑΠΟΜΠΗ ΤΕΚΜΗΡΙΩΣΗΣ
<b>Εφαρμογές – Πληροφοριακά Συστήματα</b>			
Να διαθέτουν φιλικό περιβάλλον εργασίας και να έχουν στην Ελληνική όλες τις λειτουργίες οθόνης (userinterface).	ΝΑΙ		
Να είναι απολύτως φιλικές στον χρήστη χωρίς να απαιτείται να διαθέτει ο χρήστης ειδικές γνώσεις.	ΝΑΙ		
Να μπορούν να διαχειρίζονται με τον βέλτιστο τρόπο την περιγραφική πληροφορία.	ΝΑΙ		
Σύστημα «ανοικτής» αρχιτεκτονικής (openarchitecture), δηλαδή υποχρεωτική χρήση ανοικτών προτύπων που θα διασφαλίζουν:			

ΚΑΤΑΧΩΡΙΣΤΕΟ ΣΤΟ ΚΗΔΜΗΣ

ΑΝΑΡΤΗΤΕΑ ΣΤΗ ΔΙΑΥΓΕΙΑ

Αρ. πρωτ. : 298/9588/29-6-2026

ΠΡΟΔΙΑΓΡΑΦΗ	ΑΠΑΙΤΗΣΗ	ΑΠΑΝΤΗΣΗ	ΠΑΡΑΠΟΜΠΗ ΤΕΚΜΗΡΙΩΣΗΣ
Την ομαλή λειτουργία και συνεργασία μεταξύ του συνόλου των προς προμήθεια υπηρεσιών.	ΝΑΙ		
Την επεκτασιμότητα των υποσυστημάτων χωρίς αλλαγές στη δομή και αρχιτεκτονική τους.	ΝΑΙ		
Τη δυνατότητα εύκολης επικοινωνίας, διασύνδεσης ή και ολοκλήρωσης με τρίτες εφαρμογές ή / και υποσυστήματα.	ΝΑΙ		
Γι' αυτό το λόγο θα πρέπει να παρέχουν κατ' ελάχιστον τα ακόλουθα:			
Τεκμηριωμένα API (Application Programming Interface) τα οποία να επιτρέπουν την ολοκλήρωση/ διασύνδεση με τρίτες εφαρμογές, όπου αυτό είναι απαραίτητο.	ΝΑΙ		
Δυνατότητα διασύνδεσης /επικοινωνίας με τρίτες εφαρμογές βάσει διεθνών standards (XML, UDDI, JSON κλπ.).	ΝΑΙ		
Αρθρωτή (modular) αρχιτεκτονική, ώστε να επιτρέπονται μελλοντικές επεκτάσεις και αντικαταστάσεις, ενσωματώσεις, αναβαθμίσεις ή αλλαγές διακριτών τμημάτων λογισμικού ή εξοπλισμού.	ΝΑΙ		
Αρχιτεκτονική N-tier για την ευελιξία της κατανομής του κόστους και φορτίου μεταξύ κεντρικών συστημάτων και σταθμών εργασίας, για την αποδοτική εκμετάλλευση του δικτύου και την ευκολία στην επεκτασιμότητα, αλλά και στη συντήρησή του.	ΝΑΙ		
Χρήση γραφικού περιβάλλοντος λειτουργίας των χρηστών για την αποδοτική χρήση της εφαρμογής και την ευκολία εκμάθησής της.	ΝΑΙ		

ΚΑΤΑΧΩΡΙΣΤΕΟ ΣΤΟ ΚΗΔΜΗΣ

ΑΝΑΡΤΗΤΕΑ ΣΤΗ ΔΙΑΥΓΕΙΑ

Αρ. πρωτ. : 298/9588/29-6-2026

ΠΡΟΔΙΑΓΡΑΦΗ	ΑΠΑΙΤΗΣΗ	ΑΠΑΝΤΗΣΗ	ΠΑΡΑΠΟΜΠΗ ΤΕΚΜΗΡΙΩΣΗΣ
Διασφάλιση της πληρότητας, ποιότητας, ακεραιότητας και ασφάλειας των δεδομένων της εφαρμογής.	ΝΑΙ		
Λειτουργία χωρίς περιορισμούς στον αριθμό χρηστών και χωρίς την απαίτηση προμήθειας αδειών χρήσης ή πρόσθετων δικαιωμάτων.	ΝΑΙ		
Δυνατότητα λειτουργίας του διαχειριστικού εργαλείου σε διαφορετικά λειτουργικά συστήματα (Windows, Unix, Linux), με χρήση μόνο προγράμματος περιήγησης.	ΝΑΙ		
Πρότυπα επικοινωνίας με εφαρμογές σχεσιακών βάσεων δεδομένων, χωρίς περιορισμούς σε αριθμό χρηστών ή την ανάγκη προμήθειας πρόσθετων αδειών χρήσης.	ΝΑΙ		
Τήρηση των στοιχείων και δεδομένων σε εφαρμογή σχεσιακής βάσης δεδομένων (RDBMS) με τις απαραίτητες άδειες χρήσης, η οποία θα καλύπτει τις απαιτήσεις διαχείρισης, αποθήκευσης και αναζήτησης των δεδομένων μέσα από σχεσιακές δομές οργάνωσης.	ΝΑΙ		
Δυνατότητα αποτελεσματικής λειτουργίας πίσω από firewalls.	ΝΑΙ		
Να υποστηρίζει την απ' ευθείας, αμφίδρομη σύνδεση με κεντρική και χωρικά ενεργοποιημένη βάση δεδομένων, η οποία να εξυπηρετεί πολλαπλούς, ταυτόχρονους χρήστες.	ΝΑΙ		
<b>Λειτουργική Αρχιτεκτονική</b>			
Η πληροφοριακή πλατφόρμα θα υποστηρίζει μια ενιαία βάση δεδομένων, και θα πρέπει να μπορεί να	ΝΑΙ		

ΚΑΤΑΧΩΡΙΣΤΕΟ ΣΤΟ ΚΗΔΜΗΣ

ΑΝΑΡΤΗΤΕΑ ΣΤΗ ΔΙΑΥΓΕΙΑ

Αρ. πρωτ. : 298/9588/29-6-2026

ΠΡΟΔΙΑΓΡΑΦΗ	ΑΠΑΙΤΗΣΗ	ΑΠΑΝΤΗΣΗ	ΠΑΡΑΠΟΜΠΗ ΤΕΚΜΗΡΙΩΣΗΣ
εκτελεί οποιαδήποτε παρεχόμενη λειτουργία του συστήματος μέσω ανοικτής τεχνολογίας διασύνδεσης όπως Web Services.			
Οι παρεχόμενες υπηρεσίες θα στοχεύουν μέσω των αρχιτεκτονικών επιλογών τους:			
Στην πρόσβαση των τηρουμένων πληροφοριών με τρόπο ενιαίο και ασφαλή, διασφαλίζοντας την εγκυρότητα των σχετικών δεδομένων σε περίπτωση πρόσβασης από πολλαπλά σημεία	ΝΑΙ		
Στην παροχή πρόσβασης στην τηρούμενη πληροφορία / υπηρεσίες, από εσωτερικά ή εξωτερικά κυβερνητικά συστήματα, μέσω ανοικτών, ευρέως διαδεδομένων προτύπων, π.χ. μέσω διαδικτυακών υπηρεσιών (Web Services).	ΝΑΙ		
Η απρόσκοπτη παροχή και διάθεση των παραπάνω ψηφιακών υπηρεσιών εξασφαλίζεται με την ανάπτυξη / παραμετροποίηση ενιαίου πληροφοριακού συστήματος, το οποίο θα βασίζεται σε λογισμικό διαδικτυακής πλατφόρμας εφαρμογών.	ΝΑΙ		
Όλες οι παραπάνω υπηρεσίες θα πρέπει να είναι ιδιαίτερα εύχρηστες, ώστε να μπορούν να χρησιμοποιηθούν χωρίς να απαιτούνται εξειδικευμένες γνώσεις σε θέματα πληροφορικής και πληροφοριακών συστημάτων.	ΝΑΙ		
Όλα τα δεδομένα θα αποθηκεύονται σε βάση δεδομένων.	ΝΑΙ		

ΠΡΟΔΙΑΓΡΑΦΗ	ΑΠΑΙΤΗΣΗ	ΑΠΑΝΤΗΣΗ	ΠΑΡΑΠΟΜΠΗ ΤΕΚΜΗΡΙΩΣΗΣ
Ιδιαίτερη βαρύτητα θα πρέπει να δοθεί στη μη επανάληψη δεδομένων, ώστε να αποφευχθούν διπλοκαταχωρήσεις, ασυνέπειες δεδομένων, προβλήματα συγχρονισμού κ.λπ., και να ελαχιστοποιηθεί το κόστος συντήρησης και διαχείρισης του συστήματος.	ΝΑΙ		
<b>Φυσική Αρχιτεκτονική</b>			
Η αρχιτεκτονική που προτείνεται θα διασφαλίζει την υψηλή διαθεσιμότητα του συστήματος και θα υποστηρίζει σύγχρονες τεχνικές αξιοποίησης υλικού όπως Virtualization, Server & Storage consolidation.	ΝΑΙ		
Το σύστημα θα πρέπει να διαθέτει τα ακόλουθα χαρακτηριστικά τα οποία είναι απαραίτητα για την ανάπτυξη εφαρμογών που απαιτούν δυναμικά μεταβαλλόμενο περιεχόμενο:			
Διαχείριση δεδομένων	ΝΑΙ		
Προσπέλαση σε βάσεις δεδομένων	ΝΑΙ		
Ασφάλεια στη μετάδοση και αποθήκευση της πληροφορίας	ΝΑΙ		
Ανάλυση Δεδομένων	ΝΑΙ		
Επικοινωνία με άλλες Πηγές / Βάσεις Δεδομένων	ΝΑΙ		
Για την υλοποίηση των υποσυστημάτων, πρέπει να επιλεγεί μια αντικειμενοστραφής και πολύ-επίπεδη αρχιτεκτονική σχεδιασμού και οργάνωσης των δομών, των οντοτήτων και των επιμέρους στοιχείων που συνθέτουν τα περιεχόμενα της εφαρμογής. Αυτή θα επιτρέψει την αυξημένη απόδοση, ευελιξία,	ΝΑΙ		

ΚΑΤΑΧΩΡΙΣΤΕΟ ΣΤΟ ΚΗΔΜΗΣ

ΑΝΑΡΤΗΤΕΑ ΣΤΗ ΔΙΑΥΓΕΙΑ

Αρ. πρωτ. : 298/9588/29-6-2026

ΠΡΟΔΙΑΓΡΑΦΗ	ΑΠΑΙΤΗΣΗ	ΑΠΑΝΤΗΣΗ	ΠΑΡΑΠΟΜΠΗ ΤΕΚΜΗΡΙΩΣΗΣ
<p>συντηρησιμότητα και επαναχρησιμοποίηση (performance, flexibility, maintainability and reusability), ενώ ταυτόχρονα η πολυπλοκότητα της κατανεμημένης επεξεργασίας να είναι αδιαφανής προς τον χρήστη.</p>			
<b>Υψηλή Διαθεσιμότητα</b>			
<p>Σε ότι αφορά στη διασφάλιση της υψηλής διαθεσιμότητας (high availability) των υπηρεσιών του Συστήματος, το προσφερόμενο λογισμικό των Database Servers και Portal Servers, αλλά και ο γενικότερος σχεδιασμός της λύσης και στο επίπεδο του hardware:</p>			
<p>Θα εξασφαλίζει τη δυνατότητα επέκτασης σε μοντέλο ανάκαμψης από καταστροφές,</p>	ΝΑΙ		
<p>Θα παρέχει δυνατότητες για την υλοποίηση αρχιτεκτονικής χωρίς μοναδικό σημείο σφάλματος (no single point of failure),</p>	ΝΑΙ		
<p>Θα διασφαλίζει την προστασία και γρήγορη ανάκαμψη από ανθρώπινα λάθη, την υψηλή διαθεσιμότητα κατά τη διάρκεια διαδικασιών αναδιοργάνωσης, συντήρησης, λήψης αντιγράφων ασφαλείας, καθώς και τη διάθεση υπηρεσιών fail-over για τις εφαρμογές με τρόπο διαφανή προς τους χρήστες.</p>	ΝΑΙ		
<b>Τεχνολογίες και σχέδιο υλοποίησης Έργου</b>			

ΠΡΟΔΙΑΓΡΑΦΗ	ΑΠΑΙΤΗΣΗ	ΑΠΑΝΤΗΣΗ	ΠΑΡΑΠΟΜΠΗ ΤΕΚΜΗΡΙΩΣΗΣ
Θα πρέπει να υποστηρίζεται κεντρική καταχώρηση και διαχείριση της εισαγόμενης πληροφορίας στο σύστημα έτσι ώστε η ίδια πληροφορία να μην απαιτείται να επανεισαχθεί σε κανένα άλλο σημείο.	ΝΑΙ		
Οι γενικές αρχές που θα διέπουν το νέο ΠΣ σε λειτουργικό και τεχνολογικό επίπεδο είναι:			
Σύστημα «ανοικτής» αρχιτεκτονικής (open architecture), δηλαδή υποχρεωτική χρήση ανοικτών προτύπων που θα διασφαλίζουν:	ΝΑΙ		
την ομαλή λειτουργία και συνεργασία μεταξύ του συνόλου των προς προμήθεια εφαρμογών του νέου ΠΣ	ΝΑΙ		
την επεκτασιμότητα των υποσυστημάτων χωρίς αλλαγές στη δομή και αρχιτεκτονική τους.	ΝΑΙ		
Οι εφαρμογές του ΠΣ θα πρέπει να είναι κατάλληλα σχεδιασμένες ώστε να παρέχουν τη δυνατότητα εύκολης επικοινωνίας, διασύνδεσης ή και ολοκλήρωσης με τρίτες εφαρμογές ή / και υποσυστήματα. Γι' αυτό το λόγο θα πρέπει να παρέχουν κατ' ελάχιστον τα ακόλουθα:			
Τεκμηριωμένα API (Application Programming Interface) τα οποία να επιτρέπουν την ολοκλήρωση/ διασύνδεση με τρίτες εφαρμογές, όπου αυτό είναι απαραίτητο. Συγκεκριμένα θα πρέπει να τεκμηριώνεται η δυνατότητα ολοκλήρωσης/ διασύνδεσης με εφαρμογές και δεδομένα που ενσωματώνουν την	ΝΑΙ		

ΠΡΟΔΙΑΓΡΑΦΗ	ΑΠΑΙΤΗΣΗ	ΑΠΑΝΤΗΣΗ	ΠΑΡΑΠΟΜΠΗ ΤΕΚΜΗΡΙΩΣΗΣ
επιχειρησιακή λογική με σκοπό την κάλυψη ενδεχόμενων μελλοντικών αναγκών του επιχειρησιακού χαρακτήρα του Δήμου.			
Δυνατότητα διασύνδεσης / επικοινωνίας με τρίτες εφαρμογές βάσει διεθνών standards (XML, UDDI κλπ.),	ΝΑΙ		
Αρθρωτή (modular) αρχιτεκτονική του συστήματος, ώστε να επιτρέπονται μελλοντικές επεκτάσεις και αντικαταστάσεις, ενσωματώσεις, αναβαθμίσεις ή αλλαγές διακριτών τμημάτων λογισμικού ή εξοπλισμού.	ΝΑΙ		
Αρχιτεκτονική N-tier για την ευελιξία της κατανομής του κόστους και φορτίου μεταξύ κεντρικών συστημάτων και σταθμών εργασίας, για την αποδοτική εκμετάλλευση του δικτύου και την ευκολία στην επεκτασιμότητα, αλλά και τη συντήρησή του.	ΝΑΙ		
Χρήση συστημάτων διαχείρισης σχεσιακών βάσεων δεδομένων (RDBMS) για την ευκολία διαχείρισης μεγάλου όγκου δεδομένων, όπως αυτά θα παράγονται από την εναπόθεση δεδομένων από τους χρήστες και θα διατηρούνται σε βάθος χρόνου, είτε ως πρωτόλειο υλικό είτε κατόπιν επεξεργασίας. Επιπλέον, πρέπει να διασφαλιστεί η αυξημένη διαθεσιμότητα και πρόσβαση των χρηστών στα διαθέσιμα δεδομένα.	ΝΑΙ		
Χρήση γραφικού περιβάλλοντος λειτουργίας των χρηστών για την αποδοτική χρήση των εφαρμογών και την ευκολία εκμάθησής τους	ΝΑΙ		

ΚΑΤΑΧΩΡΙΣΤΕΟ ΣΤΟ ΚΗΔΜΗΣ

ΑΝΑΡΤΗΤΕΑ ΣΤΗ ΔΙΑΥΓΕΙΑ

Αρ. πρωτ. : 298/9588/29-6-2026

ΠΡΟΔΙΑΓΡΑΦΗ	ΑΠΑΙΤΗΣΗ	ΑΠΑΝΤΗΣΗ	ΠΑΡΑΠΟΜΠΗ ΤΕΚΜΗΡΙΩΣΗΣ
Διασφάλιση της πληρότητας, ποιότητας, ακεραιότητας και ασφάλειας των δεδομένων των εφαρμογών.	ΝΑΙ		
Σχεδιασμός και υλοποίηση με βασική αρχή την οικονομία πόρων αλλά και τη βέλτιστη απόδοση των συστημάτων που θα προσφερθούν.	ΝΑΙ		
Όλες ανεξαιρέτως οι προσφερόμενες εφαρμογές θα πρέπει στο περιβάλλον εργασίας του χρήστη (τελικού και διαχειριστή) να απαιτούν μόνο έναν κοινό web browser, σε όλα τα λειτουργικά συστήματα που αυτοί υποστηρίζουν Chrome 49+, Firefox 50+, Safari 10+, MS IE 10+, MS Edge legacy 14+, MS Edge 88+, Opera 27+	ΝΑΙ		
Οι νέες εφαρμογές θα πρέπει να βασίζονται στις κάτωθι τεχνολογίες όπως: α) οι γλώσσες προγραμματισμού PHP και JavaScript,ASP.NET,MVC,CORE β) το σύστημα διαχείρισης βάσεων δεδομένων MySQL ή SQL Server ή αντίστοιχο και γ) HTML5 και CSS3.	ΝΑΙ		
Το ΠΣ θα πρέπει να υποστηρίζει την πλήρη διασύνδεση των υποσυστημάτων του η οποία έγκειται στα ακόλουθα:			
Στην ύπαρξη ενός ενιαίου τρόπου επιβολής των πολιτικών (ρόλοι χρηστών, δικαιώματα και εξουσιοδοτήσεις, ασφάλεια κ.λπ.)	ΝΑΙ		
Στην ενιαία τήρηση των κοινών δεδομένων μέσω τήρησης ενιαίας βάσης δεδομένων, ώστε οι πληροφορίες για μία οντότητα να διατηρούνται σε ένα και μοναδικό σημείο μέσα στο σύστημα και να	ΝΑΙ		

ΠΡΟΔΙΑΓΡΑΦΗ	ΑΠΑΙΤΗΣΗ	ΑΠΑΝΤΗΣΗ	ΠΑΡΑΠΟΜΠΗ ΤΕΚΜΗΡΙΩΣΗΣ
δημιουργούνται/ενημερώνονται μόνο από το κατάλληλο υποσύστημα.			

**1.1.9. Εφαρμογή για Δράση 28: Ψηφιοποίηση τοπικής πολιτιστικής κληρονομιάς (η κατοχή και νομή των οποίων ανήκει στο δήμο)**

ΠΡΟΔΙΑΓΡΑΦΗ	ΑΠΑΙΤΗΣΗ	ΑΠΑΝΤΗΣΗ	ΠΑΡΑΠΟΜΠΗ ΤΕΚΜΗΡΙΩΣΗΣ
<b>Εφαρμογές – Πληροφοριακά Συστήματα</b>			
Να διαθέτουν φιλικό περιβάλλον εργασίας και να έχουν στην Ελληνική όλες τις λειτουργίες οθόνης (userinterface).	ΝΑΙ		
Να είναι απολύτως φιλικές στον χρήστη χωρίς να απαιτείται να διαθέτει ο χρήστης ειδικές γνώσεις.	ΝΑΙ		
Να μπορούν να διαχειρίζονται με τον βέλτιστο τρόπο την περιγραφική πληροφορία.	ΝΑΙ		
Σύστημα «ανοικτής» αρχιτεκτονικής (openarchitecture), δηλαδή υποχρεωτική χρήση ανοικτών προτύπων που θα διασφαλίζουν: <ul style="list-style-type: none"> <li>• την ομαλή λειτουργία και συνεργασία μεταξύ του συνόλου των προς προμήθεια υπηρεσιών.</li> <li>• την επεκτασιμότητα των</li> </ul>	ΝΑΙ		

ΚΑΤΑΧΩΡΙΣΤΕΟ ΣΤΟ ΚΗΔΜΗΣ

ΑΝΑΡΤΗΤΕΑ ΣΤΗ ΔΙΑΥΓΕΙΑ

Αρ. πρωτ. : 298/9588/29-6-2026

ΠΡΟΔΙΑΓΡΑΦΗ	ΑΠΑΙΤΗΣΗ	ΑΠΑΝΤΗΣΗ	ΠΑΡΑΠΟΜΠΗ ΤΕΚΜΗΡΙΩΣΗΣ
<p>υποσυστημάτων χωρίς αλλαγές στη δομή και αρχιτεκτονική τους.</p> <ul style="list-style-type: none"> <li>τη δυνατότητα εύκολης επικοινωνίας, διασύνδεσης ή και ολοκλήρωσης με τρίτες εφαρμογές ή / και υποσυστήματα.</li> </ul>			
Τεκμηριωμένα API (Application Programming Interface) τα οποία να επιτρέπουν την ολοκλήρωση/ διασύνδεση με τρίτες εφαρμογές, όπου αυτό είναι απαραίτητο.	ΝΑΙ		
Δυνατότητα διασύνδεσης /επικοινωνίας με τρίτες εφαρμογές βάσει διεθνών standards (XML, UDDI, JSON κλπ.).	ΝΑΙ		
Αρθρωτή (modular) αρχιτεκτονική, ώστε να επιτρέπονται μελλοντικές επεκτάσεις και αντικαταστάσεις, ενσωματώσεις, αναβαθμίσεις ή αλλαγές διακριτών τμημάτων λογισμικού ή εξοπλισμού.	ΝΑΙ		
Χρήση γραφικού περιβάλλοντος λειτουργίας των χρηστών για την αποδοτική χρήση της εφαρμογής και την ευκολία εκμάθησής της.	ΝΑΙ		
Διασφάλιση της πληρότητας, ποιότητας, ακεραιότητας και ασφάλειας των δεδομένων της εφαρμογής.	ΝΑΙ		
Λειτουργία χωρίς περιορισμούς στον αριθμό χρηστών και χωρίς την απαίτηση προμήθειας αδειών χρήσης ή πρόσθετων δικαιωμάτων.	ΝΑΙ		
Δυνατότητα λειτουργίας του διαχειριστικού εργαλείου σε διαφορετικά λειτουργικά συστήματα (Windows, Unix, Linux), με χρήση μόνο	ΝΑΙ		

ΠΡΟΔΙΑΓΡΑΦΗ	ΑΠΑΙΤΗΣΗ	ΑΠΑΝΤΗΣΗ	ΠΑΡΑΠΟΜΠΗ ΤΕΚΜΗΡΙΩΣΗΣ
προγράμματος περιήγησης.			
Πρότυπα επικοινωνίας με εφαρμογές σχεσιακών βάσεων δεδομένων, χωρίς περιορισμούς σε αριθμό χρηστών ή την ανάγκη προμήθειας πρόσθετων αδειών χρήσης.	ΝΑΙ		
Τήρηση των στοιχείων και δεδομένων σε εφαρμογή σχεσιακής βάσης δεδομένων (RDBMS) με τις απαραίτητες άδειες χρήσης, η οποία θα καλύπτει τις απαιτήσεις διαχείρισης, αποθήκευσης και αναζήτησης των δεδομένων μέσα από σχεσιακές δομές οργάνωσης.	ΝΑΙ		
Δυνατότητα αποτελεσματικής λειτουργίας πίσω από firewalls.	ΝΑΙ		
Να υποστηρίζει την απ' ευθείας, αμφίδρομη σύνδεση με κεντρική και χωρικά ενεργοποιημένη βάση δεδομένων, η οποία να εξυπηρετεί πολλαπλούς, ταυτόχρονους χρήστες.	ΝΑΙ		
<b>Υψηλή Διαθεσιμότητα</b>			
Διασφάλιση υψηλής διαθεσιμότητας (high availability) των υπηρεσιών του Συστήματος με το προσφερόμενο λογισμικό των Database Servers και Portal Servers, αλλά και με τον γενικότερο σχεδιασμό της λύσης και του επίπεδου του hardware:	ΝΑΙ		
Εξασφάλιση της δυνατότητας επέκτασης σε μοντέλο ανάκαμψης από καταστροφές,	ΝΑΙ		
Παροχή δυνατότητας υλοποίησης αρχιτεκτονικής χωρίς μοναδικό σημείο σφάλματος (no single point of failure),	ΝΑΙ		

ΠΡΟΔΙΑΓΡΑΦΗ	ΑΠΑΙΤΗΣΗ	ΑΠΑΝΤΗΣΗ	ΠΑΡΑΠΟΜΠΗ ΤΕΚΜΗΡΙΩΣΗΣ
Διασφάλιση προστασίας και γρήγορη ανάκαμψη από ανθρώπινα λάθη, υψηλή διαθεσιμότητα κατά τη διάρκεια διαδικασιών αναδιοργάνωσης, συντήρησης, λήψης αντιγράφων ασφαλείας, καθώς και διάθεση υπηρεσιών fail-over για τις εφαρμογές με τρόπο διαφανή προς τους χρήστες.	ΝΑΙ		

**1.1.10. Εφαρμογή για Δράση 31: Ηλεκτρονικό Σύστημα Διαβούλευσης Κανονιστικών Αποφάσεων**

ΠΡΟΔΙΑΓΡΑΦΗ	ΑΠΑΙΤΗΣΗ	ΑΠΑΝΤΗΣΗ	ΠΑΡΑΠΟΜΠΗ ΤΕΚΜΗΡΙΩΣΗΣ
Διαδικτυακή εφαρμογή συμβατή με όλους τους γνωστούς browser (Mozilla Firefox, Chrome κ.λπ.)	ΝΑΙ		
<ul style="list-style-type: none"> <li>● Υποσύστημα Διαβουλεύσεων                             <ul style="list-style-type: none"> <li>○ Υποβολή Σχολίου σε θέμα Διαβούλευσης</li> <li>○ Παρακολούθηση Προόδου Διαβούλευσης</li> <li>○ Αξιολόγηση, Έγκριση – Απόρριψη Σχολίου</li> <li>○ Κατηγοριοποίηση Διαβούλευσης</li> <li>○ Δημοσιοποίηση Διαβούλευσης (μέσω κοινωνικών δικτύων και της ιστοσελίδας του Δήμου)</li> </ul> </li> </ul>	ΝΑΙ		
<ul style="list-style-type: none"> <li>● Υποσύστημα Μητρώων                             <ul style="list-style-type: none"> <li>○ Μητρώο Ομάδων - Κοινού</li> </ul> </li> </ul>			
<ul style="list-style-type: none"> <li>● Υποσύστημα Προγραμματισμού                             <ul style="list-style-type: none"> <li>○ Προγράμματα Διαβουλεύσεων</li> <li>○ Λίστα με Ανοιχτές Διαβουλεύσεις</li> <li>○ Λίστα με Διαβουλεύσεις που Ανοίγουν Σύντομα</li> <li>○ Λίστα με Κλειστές Διαβουλεύσεις</li> </ul> </li> </ul>	ΝΑΙ		

ΚΑΤΑΧΩΡΙΣΤΕΟ ΣΤΟ ΚΗΔΜΗΣ

ΑΝΑΡΤΗΤΕΑ ΣΤΗ ΔΙΑΥΓΕΙΑ

Αρ. πρωτ. : 298/9588/29-6-2026

ΠΡΟΔΙΑΓΡΑΦΗ	ΑΠΑΙΤΗΣΗ	ΑΠΑΝΤΗΣΗ	ΠΑΡΑΠΟΜΠΗ ΤΕΚΜΗΡΙΩΣΗΣ
Υποσύστημα Ειδοποιήσεων Στελεχών Δήμου	ΝΑΙ		
Υποσύστημα Αποστολής SMS	ΝΑΙ		
Υποσύστημα Διαχείρισης Χρηστών Εφαρμογής	ΝΑΙ		
Σύστημα Αναφορών Διοίκησης	ΝΑΙ		
Υποσύστημα LogFile	ΝΑΙ		
<ul style="list-style-type: none"> <li>● Mobile App Πολιτών</li> <li>○ Εφαρμογή μέσω Apple Store &amp; Google Play</li> <li>○ Δυνατότητα σύνδεσης Χρηστών – πολιτών με Taxisnet ή μέσω email και password</li> <li>○ Παρουσίαση του ιστορικού των σχολίων τους</li> <li>○ Παρουσίαση του ιστορικού των διαβουλεύσεων</li> <li>○ Παρουσίαση των μελλοντικών προγραμματισμένων διαβουλεύσεων</li> </ul>	ΝΑΙ		
Να υπάρχει ένα ενιαίο Μητρώο Συμμετεχόντων στις διαβουλεύσεις κανονιστικών αποφάσεων	ΝΑΙ		

## 1.2. ΛΕΙΤΟΥΡΓΙΚΕΣ ΠΡΟΔΙΑΓΡΑΦΕΣ

### 1.2.1. Εφαρμογή για Δράση 4: Έξυπνες διαβάσεις πεζών και φιλικές προς ΑΜΕΑ

ΠΡΟΔΙΑΓΡΑΦΗ	ΑΠΑΙΤΗΣΗ	ΑΠΑΝΤΗΣΗ	ΠΑΡΑΠΟΜΠΗ ΤΕΚΜΗΡΙΩΣΗΣ
<b>LED Panel</b>			
Πολύ υψηλής αντοχής	ΝΑΙ		
Τοποθέτηση σε οδόστρωμα	ΝΑΙ		

ΚΑΤΑΧΩΡΙΣΤΕΟ ΣΤΟ ΚΗΔΜΗΣ

ΑΝΑΡΤΗΤΕΑ ΣΤΗ ΔΙΑΥΓΕΙΑ

Αρ. πρωτ. : 298/9588/29-6-2026

ΠΡΟΔΙΑΓΡΑΦΗ	ΑΠΑΙΤΗΣΗ	ΑΠΑΝΤΗΣΗ	ΠΑΡΑΠΟΜΠΗ ΤΕΚΜΗΡΙΩΣΗΣ
Αυτόματη ενεργοποίηση τη στιγμή διάσχισης διάβασης από πεζό	ΝΑΙ		
Φωτισμός επισήμανσης παρουσία πεζού στη διάβαση	ΝΑΙ		
<b>Πινακίδα Ένδειξης Διάβασης</b>			
2 πινακίδες ανά διάβαση	ΝΑΙ		
Νυχτερινός φωτισμός	ΝΑΙ		
4 κόκκινα LEDs στις 4 γωνίες της πινακίδας	ΝΑΙ		
Ενεργοποίηση LEDs κατά τη διάρκεια της ημέρας	ΝΑΙ		
<b>Αισθητήρας Ανίχνευσης Πεζών</b>			
1 αισθητήρας ανίχνευσης πεζών ανά διάβαση	ΝΑΙ		
Ενεργοποίηση συστήματος έξυπνης διάβασης μέσω του αισθητήρα	ΝΑΙ		
<b>Γενικά Χαρακτηριστικά</b>			
Το σύστημα να διαθέτει ηχητική ειδοποίηση για ΑΜΕΑ, με ηχείο εξωτερικού χώρου	ΝΑΙ		

**1.2.2. Εφαρμογή για Δράση 8: Οργάνωση Γραφείου Κίνησης και Διαχείριση Δημοτικού στόλου οχημάτων**

ΠΡΟΔΙΑΓΡΑΦΗ	ΑΠΑΙΤΗΣΗ	ΑΠΑΝΤΗΣΗ	ΠΑΡΑΠΟΜΠΗ ΤΕΚΜΗΡΙΩΣΗΣ
Επωνυμία και Εμπορική ονομασία. Κατασκευαστής του προσφερόμενου λογισμικού Τελευταία έκδοση και ημερομηνία ανακοίνωσης.	ΝΑΙ		

ΚΑΤΑΧΩΡΙΣΤΕΟ ΣΤΟ ΚΗΔΜΗΣ

ΑΝΑΡΤΗΤΕΑ ΣΤΗ ΔΙΑΥΓΕΙΑ

Αρ. πρωτ. : 298/9588/29-6-2026

ΠΡΟΔΙΑΓΡΑΦΗ	ΑΠΑΙΤΗΣΗ	ΑΠΑΝΤΗΣΗ	ΠΑΡΑΠΟΜΠΗ ΤΕΚΜΗΡΙΩΣΗΣ
Web based σχεδίαση και ανάπτυξη με πρόσβαση μέσω όλων των ευρέως διαδεδομένων εκδόσεων φυλλομετρητών.	ΝΑΙ		
Ενιαίο σύστημα ταυτοποίησης και ελέγχου δικαιωμάτων χρηστών	ΝΑΙ		
Το σύστημα θα διαθέτει περιβάλλον εργασίας (user interface) και γραφικό περιβάλλον αλληλεπίδρασης (graphical user interface) με το χρήστη στα ελληνικά.	ΝΑΙ		
Να υπάρχει αναλυτική καταγραφή των οχημάτων και των μηχανημάτων έργου του Δήμου. Να δοθεί περιγραφή των δεδομένων που τηρούνται.	ΝΑΙ		
Να υπολογίζει αυτόματα την μέγιστη προτεινόμενη επιτρεπόμενη κατανάλωση καυσίμων.	ΝΑΙ		
Να καταγράφονται όλες οι πληροφορίες που σχετίζονται ένα όχημα και αφορούν κατ' ελάχιστον ΚΤΕΟ, Τέλη Κυκλοφορίας, Συντήρηση, Αλλαγή Λαδιών, Βλάβες – Ανταλλακτικά, Ασφαλίσεις, Ανήκοντα Εργαλεία, Πιστοποιητικά	ΝΑΙ		
Να παρακολουθούνται όλες οι βλάβες αλλά και επισκευές των οχημάτων του Δήμου.	ΝΑΙ		
Η καρτέλα μιας εντολής τεχνικής επιθεώρησης και επισκευής να περιλαμβάνει τα εξής τα στοιχεία: <ul style="list-style-type: none"> <li>• Αριθμός Εντολής</li> <li>• Κατηγορία Βλάβης</li> <li>• Ημερομηνίας Βλάβης</li> <li>• Όχημα</li> <li>• Προϊστάμενος Τμήματος</li> <li>• Σύστημα οχήματος με βλάβη</li> </ul>	ΝΑΙ		

ΠΡΟΔΙΑΓΡΑΦΗ	ΑΠΑΙΤΗΣΗ	ΑΠΑΝΤΗΣΗ	ΠΑΡΑΠΟΜΠΗ ΤΕΚΜΗΡΙΩΣΗΣ
<ul style="list-style-type: none"> <li>• Συνεργείο</li> <li>• Ονοματεπώνυμο οδηγού</li> <li>• Περιγραφή</li> <li>• Κωδικός Συνεργείου</li> </ul> Μηχανικός - Εκτιμητής			
Να παρέχει δυνατότητα ορισμού σχεδίων συντήρησης ομάδων οχημάτων. Το σύστημα να ενημερώνει για την ανάγκη συντήρησης ενός οχήματος όταν εκπληρούται ένα από τα κριτήρια για την εκτέλεση μιας συγκεκριμένης συντήρησης	ΝΑΙ		
Να διαθέτει ξεχωριστό υποσύστημα για τα Σχέδια Συντηρήσεων στο οποίο να καταγράφονται κατ' ελάχιστον τα εξής στοιχεία: <ul style="list-style-type: none"> <li>• Τίτλος</li> <li>• Περιγραφή</li> <li>• Οχήματα Εφαρμογής Σχεδίου</li> </ul> Ενέργειες Πρότυπου Σχεδίου	ΝΑΙ		
Για κάθε όχημα που περιλαμβάνεται σε ένα σχέδιο συντήρησης να ξεκινά αυτόματα ο υπολογισμός για την εκπλήρωση των κριτηρίων μιας συντήρησης.	ΝΑΙ		
Να περιλαμβάνει αναλυτικό μητρώο οδηγών, στο οποίο να καταγράφονται κατ' ελάχιστον τα εξής στοιχεία: <ul style="list-style-type: none"> <li>• Όνομα</li> <li>• Επίθετο</li> <li>• Email</li> <li>• Τύπος Διπλώματος</li> <li>• Κατηγορίες Διπλωμάτων Οδήγησης</li> <li>• Ημ. Λήξης Διπλώματος</li> <li>• Πιστοποιητικό Επαγγελματικής Ικανότητας</li> <li>• Ημ. Λήξης Π.Ε.Ι.</li> </ul>	ΝΑΙ		

ΚΑΤΑΧΩΡΙΣΤΕΟ ΣΤΟ ΚΗΔΜΗΣ

ΑΝΑΡΤΗΤΕΑ ΣΤΗ ΔΙΑΥΓΕΙΑ

Αρ. πρωτ. : 298/9588/29-6-2026

ΠΡΟΔΙΑΓΡΑΦΗ	ΑΠΑΙΤΗΣΗ	ΑΠΑΝΤΗΣΗ	ΠΑΡΑΠΟΜΠΗ ΤΕΚΜΗΡΙΩΣΗΣ
<ul style="list-style-type: none"> <li>• Οργανωτική Μονάδα</li> <li>• Σχέση Εργασίας</li> <li>• Παρατηρήσεις</li> </ul> Ιστορικό Δρομολογίων			
Να αποτελεί το μητρώο των δελτίων κίνησης που εκδίδει το Γραφείο Κίνησης του Δήμου, με τον Υπεύθυνο του Γραφείου να έχει δυνατότητα αναζήτησης βάσει φίλτρων.	ΝΑΙ		
Η καρτέλα καταχώρησης ενός δελτίου κίνησης να περιλαμβάνει κατ' ελάχιστον τα παρακάτω πεδία: <ul style="list-style-type: none"> <li>• Αρ. Δελτίου</li> <li>• Ημ/νια και Ώρα Εξόδου</li> <li>• Ημ/νια και Ώρα Εισόδου</li> <li>• Σκοπός Κινήσεως</li> <li>• Όχημα</li> <li>• Χλμ. Έξοδος</li> <li>• Χλμ. Είσοδος</li> <li>• Επιβαίνοντες (Προαιρετικό)</li> <li>• Ονομ/νυμο Οδηγού</li> <li>• Ώρ. Έναρξης</li> <li>• Ώρ. Λήξης</li> <li>• Οργανωτική Μονάδα</li> <li>• Ονομ/νυμο 2ου Οδηγού</li> </ul> Παρατηρήσεις	ΝΑΙ		
Να υπάρχει ειδική αναφορά για τα δελτία κίνησης που επεξεργάζονται από την mobile εφαρμογή	ΝΑΙ		
Να διαθέτει ειδικό υποσύστημα με το μητρώο των προμηθευτών που συνδέεται με το Γραφείο Κίνησης του Δήμου	ΝΑΙ		
Η καρτέλα του προμηθευτή κατ' ελάχιστον να περιλαμβάνει τα παρακάτω στοιχεία:	ΝΑΙ		

ΚΑΤΑΧΩΡΙΣΤΕΟ ΣΤΟ ΚΗΔΜΗΣ

ΑΝΑΡΤΗΤΕΑ ΣΤΗ ΔΙΑΥΓΕΙΑ

Αρ. πρωτ. : 298/9588/29-6-2026

ΠΡΟΔΙΑΓΡΑΦΗ	ΑΠΑΙΤΗΣΗ	ΑΠΑΝΤΗΣΗ	ΠΑΡΑΠΟΜΠΗ ΤΕΚΜΗΡΙΩΣΗΣ
<ul style="list-style-type: none"> <li>• Επωνυμία</li> <li>• Ιδιότητα</li> <li>• ΑΦΜ</li> <li>• Δ.Ο.Υ.</li> <li>• Στοιχεία επικοινωνίας όπως τηλέφωνο, email, στοιχεία διεύθυνσης</li> </ul> <p>Στοιχεία σύμβασης όπως ημ/νία σύμβασης, πρωτόκολλο, CPV και ΑΔΑΜ</p>			
<p>Η εφαρμογή θα διαθέτει ειδικό υποσύστημα με το μητρώο παραστατικών δαπανών. Σε αυτό ο Υπεύθυνος του Γραφείου Κίνησης θα καταχωρεί όλα τα παραστατικά δαπάνης. Η καρτέλα καταχώρησης ενός παραστατικού θα περιλαμβάνει κατ'ελάχιστον τα εξής πεδία:</p> <ul style="list-style-type: none"> <li>• Τύπος</li> <li>• Αρ. παραστατικού</li> <li>• Ημ/νία Παραστατικού</li> <li>• Ημ/νία Έκδοσης</li> <li>• Επωνυμία</li> <li>• ΑΦΜ</li> <li>• Αιτιολογία</li> <li>• Έκθεση Ανάλυσης Δαπάνης</li> <li>• Κατηγορία Κράτησης</li> </ul> <p>Σχόλια</p>	ΝΑΙ		
<p>Θα υπάρχει δυνατότητα καταχώρησης δελτίων αποστολής καυσίμων. Σε ένα παραστατικό δαπανών, θα υπάρχει δυνατότητα πολλαπλής επιλογής δελτίων αποστολής, τα οποία θα συνδέονται με αυτό το παραστατικό, και το σύστημα θα μπορεί να τα μετασχηματίζει αυτόματα σε γραμμές παραστατικού.</p>	ΝΑΙ		
<p><b>Αναφορές</b> - ο διαχειριστής να λαμβάνει ενημέρωση μέσω συγκεντρωτικών</p>	ΝΑΙ		

ΠΡΟΔΙΑΓΡΑΦΗ	ΑΠΑΙΤΗΣΗ	ΑΠΑΝΤΗΣΗ	ΠΑΡΑΠΟΜΠΗ ΤΕΚΜΗΡΙΩΣΗΣ
<p>αναφορών για οποιαδήποτε χρονική περίοδο. Οι αναφορές να είναι πλήρως δυναμικές και θα προσαρμόζονται ανάλογα με τις εκάστοτε ανάγκες. Όλες οι αναφορές θα μπορούν να αποθηκευτούν είτε ως πρότυπα είτε να γίνει εξαγωγή τους σε μορφή αρχείου.</p> <p>Δυναμική γραφική απεικόνιση στοιχείων λειτουργίας των οχημάτων. Συνδυαστική απεικόνιση σε γραφική μορφή με δυνατότητα συνδυασμού πολλαπλών πηγών δεδομένων (καύσιμα,χιλιόμετρα, στοιχεία συντηρήσεων, στοιχεία οδηγών) που αφορούν στη λειτουργία των οχημάτων.</p>			
<p><b>Διαδρομές</b> - Διαρκής αποτύπωση σε πραγματικό χρόνο της θέσης των οχημάτων επάνω σε ψηφιακούς χάρτες για τον άμεσο εντοπισμό τους και εποπτεία της διαδρομής τους. Ανά όχημα πληροφόρηση σε πραγματικό χρόνο για διαδρομή, διάρκεια, απόσταση, ταχύτητα, αριθμό πινακίδας, οδηγό.</p> <p><b>Ιστορικό</b> - Αναδρομή στο ιστορικό των διαδρομών με πλήρη πρόσβαση και ανάλυση για τη πορεία κίνησης, στάσης, εκκίνησης, ταχύτητας.</p> <p><b>Οχήματα</b> - Διαχείριση συνδεδεμένων οχημάτων με gps trackers (προσθήκη, επεξεργασία, διαγραφή).</p> <p><b>Ζώνες</b> - Δυνατότητα ορισμού ζωνών στις οποίες επιτρέπεται ή αντίστοιχα απαγορεύεται η κίνηση των οχημάτων.</p>	ΝΑΙ		
<p>Η native mobile εφαρμογή θα πρέπει να είναι ήδη ανεπτυγμένη και διαθέσιμη σε app store και play store.</p>	ΝΑΙ		

ΠΡΟΔΙΑΓΡΑΦΗ	ΑΠΑΙΤΗΣΗ	ΑΠΑΝΤΗΣΗ	ΠΑΡΑΠΟΜΠΗ ΤΕΚΜΗΡΙΩΣΗΣ
Τα δελτία κίνησης να εμφανίζονται σε μορφή λίστας με δυνατότητα αναζήτησης μέσω φίλτρων. Τα διαθέσιμα φίλτρα κατ'ελάχιστον να αφορούν περίοδο δημιουργίας, ανοιχτά ή κλειστά δελτία κίνησης	ΝΑΙ		
Ο οδηγός να έχει τη δυνατότητα να επεξεργαστεί συγκεκριμένα στοιχεία μέσα από τη mobile εφαρμογή μόνο για τα δελτία κίνησης που του αντιστοιχούν	ΝΑΙ		
Η mobile εφαρμογή να ενημερώνει αυτόματα με όλες τις αλλαγές που πραγματοποιήθηκαν την κεντρική εφαρμογή του Γραφείου Κίνησης και ο Υπεύθυνος του Γραφείου Κίνησης να έχει τη δυνατότητα να τις αποδεχτεί ή απορρίψει μαζικά μέσα από το υποσύστημα των δελτίων κίνησης	ΝΑΙ		
Προβολή στοιχείων λειτουργίας και συντήρησης του οχήματος μέσω της mobile εφαρμογής	ΝΑΙ		
Καταγραφή συμβάντων μέσω της mobile εφαρμογής	ΝΑΙ		
Έλεγχος κατάστασης οχήματος κατά την παραλαβή μέσω της mobile εφαρμογής	ΝΑΙ		

**1.2.3. Εφαρμογή για Δράση 9: Έξυπνα συστήματα ενεργειακής διαχείρισης δημοτικών και σχολικών κτιρίων**

ΚΑΤΑΧΩΡΙΣΤΕΟ ΣΤΟ ΚΗΔΜΗΣ

ΑΝΑΡΤΗΤΕΑ ΣΤΗ ΔΙΑΥΓΕΙΑ

Αρ. πρωτ. : 298/9588/29-6-2026

ΠΡΟΔΙΑΓΡΑΦΗ	ΑΠΑΙΤΗΣΗ	ΑΠΑΝΤΗΣΗ	ΠΑΡΑΠΟΜΠΗ ΤΕΚΜΗΡΙΩΣΗΣ
<b>Λογισμικό Ενεργειακής Διαχείρισης</b>			
Δυνατότητα απομακρυσμένης εποπτείας των συνδεδεμένων συσκευών.	ΝΑΙ		
Δυνατότητα απομακρυσμένου ελέγχου των συνδεδεμένων συσκευών.	ΝΑΙ		
Δυνατότητα απομακρυσμένης παραμετροποίησης των συνδεδεμένων συσκευών.	ΝΑΙ		
Δυνατότητα λήψης και αποθήκευσης των μετρούμενων τιμών από τις συσκευές, ως τηλεμετρία.	ΝΑΙ		
Δυνατότητα παρουσίασης των μετρούμενων τιμών και ελέγχου του συστήματος μέσω συγκεντρωτικής οθόνης (dashboard).	ΝΑΙ		
Δυνατότητα παρουσίασης των δεδομένων τηλεμετρίας σε γραφήματα.	ΝΑΙ		
Δυνατότητα προβολής όλων των δεδομένων τηλεμετρίας για χρονική περίοδο επιλεγμένη από τον χρήστη.	ΝΑΙ		
Δυνατότητα σύγκρισης των τρεχόντων δεδομένων τηλεμετρίας με αντίστοιχα προηγούμενης χρονικής περιόδου.	ΝΑΙ		
Δυνατότητα καταγραφής και παρουσίασης συμβάντων και βλαβών.	ΝΑΙ		
Δυνατότητα επιβεβαίωσης των διαφόρων συμβάντων και βλαβών από τον χρήστη.	ΝΑΙ		
Δυνατότητα αποστολής email για κάθε συμβάν ή βλάβη.	ΝΑΙ		
Δυνατότητα ιεραρχικής συσχέτισης και	ΝΑΙ		

ΠΡΟΔΙΑΓΡΑΦΗ	ΑΠΑΙΤΗΣΗ	ΑΠΑΝΤΗΣΗ	ΠΑΡΑΠΟΜΠΗ ΤΕΚΜΗΡΙΩΣΗΣ
απεικόνισης των κτηρίων και των συσκευών.			
Δυνατότητα καταγραφής των χειρισμών, ρυθμίσεων και εντολών προς την συσκευή, για κάθε χρήστη ανεξάρτητα (audit logging).	ΝΑΙ		
Δυνατότητα αναζήτησης στο αρχείο καταγραφής ανα χρήστη ή/και χρονική περίοδο.	ΝΑΙ		
Δυνατότητα διασύνδεσης με τρίτο σύστημα, με σκοπό την εποπτεία της ορθής λειτουργίας των διακομιστών και των υποδομών.	ΝΑΙ		
Δυνατότητα ελέγχου της τρέχουσας κατάστασης του κεντρικού ελεγκτή, και της κατάστασης της σύνδεσης με τον κεντρικό διακομιστή.	ΝΑΙ		
Δυνατότητα ειδοποιήσεων σε γραφικό περιβάλλον και μέσω email σε περίπτωση βλάβης ή αποσύνδεσης του κεντρικού ελεγκτή.	ΝΑΙ		
Δυνατότητα απομακρυσμένης αναβάθμισης λογισμικού του κεντρικού ελεγκτή.	ΝΑΙ		
Δυνατότητα απομακρυσμένης αναβάθμισης του σεναρίου αυτοματισμού του κεντρικού ελεγκτή.	ΝΑΙ		
Δυνατότητα απομακρυσμένης εκτέλεσης ενεργειών ή/και ειδικών σεναρίων ελέγχου.	ΝΑΙ		
Δυνατότητα απομακρυσμένης επανεκκίνησης του κεντρικού ελεγκτή και επαναφοράς των εργοστασιακών ρυθμίσεων.	ΝΑΙ		

ΚΑΤΑΧΩΡΙΣΤΕΟ ΣΤΟ ΚΗΔΜΗΣ

ΑΝΑΡΤΗΤΕΑ ΣΤΗ ΔΙΑΥΓΕΙΑ

Αρ. πρωτ. : 298/9588/29-6-2026

ΠΡΟΔΙΑΓΡΑΦΗ	ΑΠΑΙΤΗΣΗ	ΑΠΑΝΤΗΣΗ	ΠΑΡΑΠΟΜΠΗ ΤΕΚΜΗΡΙΩΣΗΣ
<b>Mobile εφαρμογή Διαχείρισης</b>			
Συμβατή με φορητές συσκευές Android	ΝΑΙ		
Δυνατότητα παρουσίασης των συγκεντρωτικών οθονών (dashboard)	ΝΑΙ		
Δυνατότητα παρουσίασης τιμών τηλεμετρίας	ΝΑΙ		
Δυνατότητα παραμετροποίησης και χειρισμού των συσκευών	ΝΑΙ		
Δυνατότητα παρουσίασης και επιβεβαίωσης των συμβάντων και βλαβών	ΝΑΙ		
<b>Απαιτήσεις Φιλοξενίας Λογισμικού</b>			
Απεριόριστοι λογαριασμοί χρηστών.	ΝΑΙ		
Απεριόριστα κτήρια.	ΝΑΙ		
Απεριόριστοι ελεγκτές και συσκευές ανά κτήριο.	ΝΑΙ		
Απεριόριστες ειδοποιήσεις email.	ΝΑΙ		
Καταγραφή απεριόριστων χειρισμών από τους χρήστες (audit logging).	ΝΑΙ		
Ρυθμός καταγραφής τηλεμετρίας ανά 30 δευτερόλεπτα ή πιο γρήγορο.	ΝΑΙ		
Διατήρηση των δεδομένων για 5 χρόνια ή και περισσότερο.	ΝΑΙ		
Διασύνδεση με τρίτη υπηρεσία παρακολούθησης της κατάστασης των υπηρεσιών.	ΝΑΙ		
<b>Κεντρικός Ελεγκτής Ορόφου</b>			
Εύρος τάσης εισόδου 9-36VDC	ΝΑΙ		
Τυπική κατανάλωση μικρότερη των 2W	ΝΑΙ		
Επεξεργαστής ARM Cortex-M ή	ΝΑΙ		

ΚΑΤΑΧΩΡΙΣΤΕΟ ΣΤΟ ΚΗΔΜΗΣ

ΑΝΑΡΤΗΤΕΑ ΣΤΗ ΔΙΑΥΓΕΙΑ

Αρ. πρωτ. : 298/9588/29-6-2026

ΠΡΟΔΙΑΓΡΑΦΗ	ΑΠΑΙΤΗΣΗ	ΑΠΑΝΤΗΣΗ	ΠΑΡΑΠΟΜΠΗ ΤΕΚΜΗΡΙΩΣΗΣ
εφάμιλλος, με αντίστοιχη ηλεκτρική κατανάλωση και κατάλληλος για εφαρμογές πραγματικού χρόνου.			
Συχνότητα επεξεργαστή 180MHz ή μεγαλύτερη.	ΝΑΙ		
Τουλάχιστον 8 εισοδοι γενικής χρήσης.	ΝΑΙ		
Ψηφιακή λειτουργία των εισόδων γενικής χρήσης, στο εύρος τάσης 0-36VDC.	ΝΑΙ		
Αναλογική λειτουργία των εισόδων γενικής χρήσης, στο εύρος τάσης 0-3.3VDC.	ΝΑΙ		
Ανάλυση αναλογικών μετρήσεων τουλάχιστον 12-bit (4096 διακριτές τιμές).	ΝΑΙ		
Τουλάχιστον 10 έξοδοι γενικής χρήσης ξηρής επαφής (ηλεκτρονόμος / relay).	ΝΑΙ		
Για κάθε ηλεκτρονόμο (relay) θα πρέπει να παρέχονται και οι δύο επαφές: κανονικά-ανοιχτό & κανονικά-κλειστό (N.O. & N.C.).	ΝΑΙ		
Ικανότητα επαφής των ηλεκτρονόμων (relay) τουλάχιστον 10A και τουλάχιστον 24V.	ΝΑΙ		
Ενσωματωμένο ρολόι (RTC) με μπαταρία για διατήρηση της ημερομηνίας και ώρας χωρίς τροφοδοσία.	ΝΑΙ		
Δυνατότητα ηχητικών ειδοποιήσεων σε περίπτωση βλάβης / σοβαρού συμβάντος.	ΝΑΙ		
Διασύνδεση στο δίκτυο μέσω Ethernet, 10Base-T ή/και 100Base-T.	ΝΑΙ		
Δυνατότητα επέκτασης εισόδων και	ΝΑΙ		

ΚΑΤΑΧΩΡΙΣΤΕΟ ΣΤΟ ΚΗΔΜΗΣ

ΑΝΑΡΤΗΤΕΑ ΣΤΗ ΔΙΑΥΓΕΙΑ

Αρ. πρωτ. : 298/9588/29-6-2026

ΠΡΟΔΙΑΓΡΑΦΗ	ΑΠΑΙΤΗΣΗ	ΑΠΑΝΤΗΣΗ	ΠΑΡΑΠΟΜΠΗ ΤΕΚΜΗΡΙΩΣΗΣ
εξόδων, και σύνδεσης αισθητηρίων μέσω διευθυνσιοδοτούμενου διαύλου επικοινωνίας (bus).			
Υποστήριξη αφαιρούμενου μέσου αποθήκευσης (π.χ. SD card), για την αποθήκευση του αρχείου καταγραφής και των ρυθμίσεων.	ΝΑΙ		
Λογισμικό δομημένο σε λειτουργικό σύστημα πραγματικού χρόνου (RTOS), με προβλέψιμη χρονικά συμπεριφορά, για την διασφάλιση της σωστής και ασφαλούς λειτουργίας των αλγορίθμων ελέγχου.	ΝΑΙ		
Δυνατότητα αναβάθμισης λογισμικού απομακρυσμένα, αλλά και τοπικά χωρίς χρήση εξειδικευμένου εξοπλισμού.	ΝΑΙ		
Καταγραφή της λειτουργίας, της κατάστασης του ελεγκτή και τυχών απομακρυσμένων εντολών σε αρχείο.	ΝΑΙ		
Δυνατότητα αυτόματης επαναφοράς του ελεγκτή σε περίπτωση σφάλματος.	ΝΑΙ		
Πλήρης λειτουργικότητα χωρίς απαίτηση σύνδεσης στο internet ή στην web εφαρμογή.	ΝΑΙ		
Δυνατότητα προγραμματισμού σεναρίων αυτοματισμού κατά τις ανάγκες κάθε κτηρίου, εσωτερικά του ελεγκτή (λειτουργία χωρίς δίκτυο / internet).	ΝΑΙ		
Προγραμματισμός σεναρίων αυτοματισμού σε εύχρηστη διερμηνευμένη γλώσσα προγραμματισμού (scripting), πχ Lua.	ΝΑΙ		
Δυνατότητα προγραμματισμού	ΝΑΙ		

ΠΡΟΔΙΑΓΡΑΦΗ	ΑΠΑΙΤΗΣΗ	ΑΠΑΝΤΗΣΗ	ΠΑΡΑΠΟΜΠΗ ΤΕΚΜΗΡΙΩΣΗΣ
“ειδικών” ενεργειών, όπου θα εκτελούνται με ζήτηση του χρήστη, είτε τοπικά είτε απομακρυσμένα.			
Δυνατότητα εσωτερικής καταγραφής μετρούμενων τιμών (metering).	ΝΑΙ		
Δυνατότητα εξαγωγής των μετρούμενων τιμών (metering) σε μορφή κατάλληλη για ανάγνωση και επεξεργασία και εισαγωγή σε υπολογιστικό φύλλο (π.χ. αρχείο .csv).	ΝΑΙ		
Δυνατότητα παραμετροποίησης/ρύθμισης των σεναρίων αυτοματισμού τοπικά και απομακρυσμένα.	ΝΑΙ		
Δυνατότητα καταγραφής συμβάντων του σεναρίου αυτοματισμού σε αρχείο.	ΝΑΙ		
Δυνατότητα ενεργοποίησης συμβάντος ή συναγερμού μέσω του σεναρίου αυτοματισμού.	ΝΑΙ		
Δυνατότητα παραμετροποίησης και επεξεργασίας των δεδομένων τηλεμετρίας μέσω του σεναρίου αυτοματισμού.	ΝΑΙ		
Δυνατότητα δημιουργίας “ειδικών” οθονών κατά τις ανάγκες του κτηρίου, και διασύνδεση με το σενάριο αυτοματισμού.	ΝΑΙ		
Βιβλιοθήκη για το πρωτόκολλο MQTT, διαθέσιμη στο σενάριο αυτοματισμού, για την διασύνδεση με τρίτα συστήματα.	ΝΑΙ		
Δυνατότητα χειρισμού αισθητηρίων και συσκευών συνδεδεμένων στον δίαυλο επικοινωνίας (bus) μέσω του σεναρίου αυτοματισμού.	ΝΑΙ		

ΚΑΤΑΧΩΡΙΣΤΕΟ ΣΤΟ ΚΗΔΜΗΣ

ΑΝΑΡΤΗΤΕΑ ΣΤΗ ΔΙΑΥΓΕΙΑ

Αρ. πρωτ. : 298/9588/29-6-2026

ΠΡΟΔΙΑΓΡΑΦΗ	ΑΠΑΙΤΗΣΗ	ΑΠΑΝΤΗΣΗ	ΠΑΡΑΠΟΜΠΗ ΤΕΚΜΗΡΙΩΣΗΣ
Υποστήριξη τουλάχιστον 32 συσκευών συνδεδεμένων στον δίαυλο επικοινωνίας (bus).	ΝΑΙ		
Δυνατότητα χρήσης του πρωτοκόλλου DHCP για αυτόματη διευθυνσιοδότηση στο δίκτυο (LAN).	ΝΑΙ		
Υποστήριξη του πρωτοκόλλου NTP για αυτόματη ρύθμιση ημερομηνίας και ώρας.	ΝΑΙ		
Δυνατότητα αυτόματης επαναφοράς σε περίπτωση σφάλματος κατά την επικοινωνία με τον κεντρικό διακομιστή.	ΝΑΙ		
Οθόνη γραφικών, ανάλυσης τουλάχιστον 128x64 pixel, με οπίσθιο φωτισμό (backlight).	ΝΑΙ		
Μενού προσβάσιμο μέσω της οθόνης, όπου παρέχονται πληροφορίες και διαγνωστικά για τον ελεγκτή.	ΝΑΙ		
Δυνατότητα τροποποίησης των παραμέτρων του σεναρίου αυτοματισμού μέσω του μενού.	ΝΑΙ		
Δυνατότητα εκτέλεσης “ειδικών” ενεργειών αυτοματισμού μέσω του μενού.	ΝΑΙ		
Δυνατότητα εισαγωγής, εξαγωγής και εκκαθάρισης των μετρούμενων τιμών (metering) μέσω του μενού.	ΝΑΙ		
Παρουσίαση πληροφοριών και παραμετροποίηση της σύνδεσης στο δίκτυο μέσω του μενού.	ΝΑΙ		
Δυνατότητα παρουσίασης των “ειδικών” οθονών, όπως ορίζονται από το σενάριο αυτοματισμού.	ΝΑΙ		

ΚΑΤΑΧΩΡΙΣΤΕΟ ΣΤΟ ΚΗΔΜΗΣ

ΑΝΑΡΤΗΤΕΑ ΣΤΗ ΔΙΑΥΓΕΙΑ

Αρ. πρωτ. : 298/9588/29-6-2026

ΠΡΟΔΙΑΓΡΑΦΗ	ΑΠΑΙΤΗΣΗ	ΑΠΑΝΤΗΣΗ	ΠΑΡΑΠΟΜΠΗ ΤΕΚΜΗΡΙΩΣΗΣ
Παρουσίαση σημαντικών συμβάντων και βλαβών στην οθόνη.	ΝΑΙ		
<b>Αισθητήρας Στάθμης Καυσίμου</b>			
Τεχνική μέτρησης: υδροστατικό αισθητήριο	ΝΑΙ		
Αισθητήριο κατάλληλο για χρήση σε υγρά καύσιμα	ΝΑΙ		
Εύρος μέτρησης από 2 έως 3 μέτρα στήλης νερού	ΝΑΙ		
Διακριτική ικανότητα 1cm ή καλύτερη	ΝΑΙ		
Έξοδος αισθητηρίου: τάση (0-10V) ή ένταση (0-20mA)	ΝΑΙ		
<b>Αισθητήρας Περιβαλλοντικών Συνθηκών</b>			
Αισθητήριο κατάλληλο για εγκατάσταση σε εξωτερικό χώρο.	ΝΑΙ		
Μέτρηση θερμοκρασίας με εύρος μέτρησης από 0 έως 50°C ή μεγαλύτερο.	ΝΑΙ		
Μέτρηση σχετικής υγρασίας με εύρος μέτρησης από 20 έως 90% ή μεγαλύτερο.	ΝΑΙ		
Επικοινωνία με τον κεντρικό ελεγκτή μέσω του δίαυλου επικοινωνίας (bus).	ΝΑΙ		
<b>Μετρητής Ηλεκτρικής Ενέργειας</b>			
Μέτρηση ηλεκτρικής κατανάλωσης σε μονοφασικό ή τριφασικό κύκλωμα	ΝΑΙ		
Μέτρηση τάσης	ΝΑΙ		
Μέτρηση έντασης, με ικανότητα τουλάχιστον 65A.	ΝΑΙ		
Μέτρηση ισχύος	ΝΑΙ		
Σύνδεση με τον κεντρικό ελεγκτή είτε	ΝΑΙ		

ΠΡΟΔΙΑΓΡΑΦΗ	ΑΠΑΙΤΗΣΗ	ΑΠΑΝΤΗΣΗ	ΠΑΡΑΠΟΜΠΗ ΤΕΚΜΗΡΙΩΣΗΣ
μέσω WiFi με πρωτόκολλο MQTT είτε μέσω καλωδίου με πρωτόκολλο Modbus			

**1.2.4. Εφαρμογή για Δράση 14: Ψηφιακή Πλατφόρμα διαχείρισης ευπαθών ομάδων**

ΠΡΟΔΙΑΓΡΑΦΗ	ΑΠΑΙΤΗΣΗ	ΑΠΑΝΤΗΣΗ	ΠΑΡΑΠΟΜΠΗ ΤΕΚΜΗΡΙΩΣΗΣ
Διαδικτυακή εφαρμογή συμβατή με όλους τους γνωστούς browser (Mozilla Firefox, Chrome κ.λπ.)	ΝΑΙ		
Υποσύστημα Παροχών <ul style="list-style-type: none"> <li>• Παροχές</li> <li>• Επιδόματα</li> </ul>	ΝΑΙ		
Υποσύστημα Προγραμμάτων <ul style="list-style-type: none"> <li>• Υποβολή Αίτησης Ωφελούμενου μέσω Internet</li> <li>• Υποβολή Αίτησης Ωφελούμενου από τα Στελέχη</li> <li>• Αξιολόγηση, Έγκριση – Απόρριψη Αίτησης</li> </ul>	ΝΑΙ		
Υποσύστημα Μητρώων <ul style="list-style-type: none"> <li>• Μητρώο Ευπαθών Ομάδων</li> <li>• Μητρώο Στελεχών</li> <li>• Μητρώο Δομών</li> <li>• Μητρώο Κοινωνικών Καταστημάτων</li> </ul>	ΝΑΙ		
Υποσύστημα Κοινωνικών Καταστημάτων <ul style="list-style-type: none"> <li>• Μητρώο Κοινωνικών Καταστημάτων</li> <li>• Πληροφορίες – Στοιχεία Επικοινωνίας Κοινωνικών Καταστημάτων</li> </ul>	ΝΑΙ		

ΚΑΤΑΧΩΡΙΣΤΕΟ ΣΤΟ ΚΗΔΜΗΣ

ΑΝΑΡΤΗΤΕΑ ΣΤΗ ΔΙΑΥΓΕΙΑ

Αρ. πρωτ. : 298/9588/29-6-2026

ΠΡΟΔΙΑΓΡΑΦΗ	ΑΠΑΙΤΗΣΗ	ΑΠΑΝΤΗΣΗ	ΠΑΡΑΠΟΜΠΗ ΤΕΚΜΗΡΙΩΣΗΣ
<ul style="list-style-type: none"> <li>Κριτήρια Δικαιούχων ανά Κοινωνικό Κατάστημα</li> </ul>			
Υποσύστημα Δικαιολογητικών Κριτηρίων ανά Πρόγραμμα –	ΝΑΙ		
Υποσύστημα Αποστολής SMS	ΝΑΙ		
Υποσύστημα Διαχείρισης Χρηστών Εφαρμογής	ΝΑΙ		
Σύστημα Αναφορών Διοίκησης	ΝΑΙ		
Υποσύστημα LogFile	ΝΑΙ		
<ul style="list-style-type: none"> <li>Mobile App Ωφελούμενων / Χρηστών</li> <li>Εφαρμογή μέσω Apple Store &amp; Google Play</li> <li>Δυνατότητα σύνδεσης Ωφελούμενου στο λογαριασμό του</li> <li>Παρουσίαση των επιδομάτων και παροχών του</li> <li>Παρουσίαση των προγραμμάτων</li> <li>Παρουσίαση των κοινωνικών καταστημάτων</li> </ul>	ΝΑΙ		

**1.2.5. Εφαρμογή για Δράση 18: Σύστημα διαχείρισης ηλεκτρονικών πληρωμών**

ΠΡΟΔΙΑΓΡΑΦΗ	ΑΠΑΙΤΗΣΗ	ΑΠΑΝΤΗΣΗ	ΠΑΡΑΠΟΜΠΗ ΤΕΚΜΗΡΙΩΣΗΣ
Ταυτοποίηση χρηστών με κωδικούς taxisnet.	ΝΑΙ		
Ταυτοποίηση χρηστών με εναλλακτικούς τρόπους εγγραφής και πιστοποίησης.	ΝΑΙ		
Αναλυτική προβολή οφειλών βεβαιωμένων ή μη βεβαιωμένων. Να δοθεί περιγραφή.	ΝΑΙ		
Αναλυτική προβολή οφειλών σε ρύθμιση. Να δοθεί περιγραφή.	ΝΑΙ		

ΠΡΟΔΙΑΓΡΑΦΗ	ΑΠΑΙΤΗΣΗ	ΑΠΑΝΤΗΣΗ	ΠΑΡΑΠΟΜΠΗ ΤΕΚΜΗΡΙΩΣΗΣ
Υπολογισμός τόκων – προσαυξήσεων στην τρέχουσα ημερομηνία	ΝΑΙ		
Προβολή κωδικού οφειλής βεβαιωμένων οφειλών	ΝΑΙ		
Δυνατότητα μερικής πληρωμής οφειλής (ρυθμισμένης ή μη)	ΝΑΙ		
Προβολή κωδικού οφειλής ΔΙΑΣ ή οποιασδήποτε άλλης ταυτότητας πληρωμής αντιστοιχεί στην οφειλή	ΝΑΙ		
Δυνατότητα αυτοματοποιημένης διαχείρισης κρατήσεων εσόδων	ΝΑΙ		
Δυνατότητα υποστήριξης των συναλλαγών μέσω λογικών ελέγχων	ΝΑΙ		
Δυνατότητα καταχώρησης κωδικού πληρωμής για αναζήτηση και προβολή της οφειλής. Δυνατότητα σάρωσης κωδικού QR για αναζήτηση της οφειλής.	ΝΑΙ		
Δυνατότητα πληρωμής παραβόλου	ΝΑΙ		
Άμεση πληρωμή με καταχώρηση RF χωρίς να είναι απαραίτητη η ταυτοποίηση χρήστη	ΝΑΙ		
Άμεση πληρωμή με σάρωση QR code το οποίο βρίσκεται τυπωμένο σε κλήσεις δημοτικής αστυνομίας χωρίς να είναι απαραίτητη η ταυτοποίηση χρήστη	ΝΑΙ		
Παροχή ιστορικού συναλλαγών στον κάθε οφειλέτη.	ΝΑΙ		
Προβολή ιστορικού εισπράξεων για το Ταμείο του Δήμου. Δυνατότητα αναζήτησης με συνδυασμό πολλαπλών κριτηρίων.	ΝΑΙ		
Διασύνδεση με το υφιστάμενο σύστημα Οικονομικής Διαχείρισης	ΝΑΙ		
Αυτόματη ενημέρωση καρτέλας οφειλέτη μετά την πληρωμή	ΝΑΙ		

**1.2.6. Εφαρμογή για Δράση 26: Σύστημα διαχείρισης αστικού πρασίνου και κοινόχρηστων χώρων**

ΠΡΟΔΙΑΓΡΑΦΗ	ΑΠΑΙΤΗΣΗ	ΑΠΑΝΤΗΣΗ	ΠΑΡΑΠΟΜΠΗ ΤΕΚΜΗΡΙΩΣΗΣ
<b>Εφαρμογή γραφείου για τη διαχείριση αστικού πρασίνου και κοινόχρηστων χώρων</b>			
Δυνατότητα προγραμματισμού επιθεωρήσεων σε χώρους αστικού πρασίνου και κοινόχρηστους χώρους και καταγραφή απαιτούμενων ενεργειών συντήρησης από ειδικά συνεργεία	ΝΑΙ		
Προεγγραφή επιλεγμένων εξωτερικών συνεργατών για την πραγματοποίηση ενεργειών συντήρησης και δυνατότητα αυτόματης ενημέρωσής τους μέσω του συστήματος  Δυνατότητα τήρησης ιστορικών στοιχείων	ΝΑΙ		
Δυνατότητα προβολής των πρωτογενών φωτογραφιών, όπως προέκυψαν από την αποτύπωση, ως σημειακά στοιχεία πάνω στο χάρτη	ΝΑΙ		
Δυνατότητες θεματικής χαρτογραφίας ανάλογα με ένα ή περισσότερα περιγραφικά στοιχεία του επιπέδου (διαφορετικοί χρωματισμοί, σύμβολα, πάχη γραμμών, κ.λπ.).	ΝΑΙ		
Δυνατότητα περιγραφής των στοιχείων του αστικού πρασίνου, των χαρακτηριστικών/ιδιοτήτων & της γεωμετρίας του. Για κάθε εγγραφή θα πρέπει να δίνεται ο τύπος πεδίου (π.χ.	ΝΑΙ		

ΚΑΤΑΧΩΡΙΣΤΕΟ ΣΤΟ ΚΗΔΜΗΣ

ΑΝΑΡΤΗΤΕΑ ΣΤΗ ΔΙΑΥΓΕΙΑ

Αρ. πρωτ. : 298/9588/29-6-2026

ΠΡΟΔΙΑΓΡΑΦΗ	ΑΠΑΙΤΗΣΗ	ΑΠΑΝΤΗΣΗ	ΠΑΡΑΠΟΜΠΗ ΤΕΚΜΗΡΙΩΣΗΣ
<b>Εφαρμογή γραφείου για τη διαχείριση αστικού πρασίνου και κοινόχρηστων χώρων</b>			
αλφαριθμητικό, αριθμητικό, ημ/νία, Boolean κ.λπ.), εύρος ή λίστα προεπιλεγμένων τιμών.			
Δυνατότητα παραμετροποίησης χαρακτηριστικών στη λίστα προεπιλεγμένων τιμών	ΝΑΙ		
<b>Εφαρμογή για Κινητά/tablet</b>			
Δυνατότητα καταχώρησης στοιχείων μόνο με τη λήψη φωτογραφίας	ΝΑΙ		

**1.2.7. Εφαρμογή για Δράση 27: Ψηφιοποίηση καταλόγων δημοτικών βιβλιοθηκών – Δημιουργία έξυπνης δημοτικής βιβλιοθήκης**

ΠΡΟΔΙΑΓΡΑΦΗ	ΑΠΑΙΤΗΣΗ	ΑΠΑΝΤΗΣΗ	ΠΑΡΑΠΟΜΠΗ ΤΕΚΜΗΡΙΩΣΗΣ
Το διαδικτυακό ευρετήριο θα μπορεί να φιλοξενήσει ψηφιακά αρχεία (Εξώφυλλα βιβλίων) συνοδευόμενα με τη σχετική τεκμηρίωση μεταδεδομένων. Επιπλέον, θα είναι πλήρως εναρμονισμένο με όλα τα διεθνή πρότυπα και συγκεκριμένα με το πρότυπο καταλογογράφησης AACR2 και το πρότυπο MARC 21 για τα βιβλιογραφικά δεδομένα.	ΝΑΙ		
<b>Δημιουργία Περιεχομένου</b>			
Ο ανάδοχος της παρούσας προμήθειας θα αναλάβει την οργάνωση του αρχείου βιβλίων της δημοτικής βιβλιοθήκης, λαμβάνοντας υπόψη το πρότυπο MARC 21 αναφορικά με τα βιβλιογραφικά δεδομένα.			

ΚΑΤΑΧΩΡΙΣΤΕΟ ΣΤΟ ΚΗΔΜΗΣ

ΑΝΑΡΤΗΤΕΑ ΣΤΗ ΔΙΑΥΓΕΙΑ

Αρ. πρωτ. : 298/9588/29-6-2026

ΠΡΟΔΙΑΓΡΑΦΗ	ΑΠΑΙΤΗΣΗ	ΑΠΑΝΤΗΣΗ	ΠΑΡΑΠΟΜΠΗ ΤΕΚΜΗΡΙΩΣΗΣ
Για το σκοπό αυτό, θα εκτελέσει κατ' ελάχιστο τις κάτωθι ενέργειες:			
- Συμπλήρωση των μεταδεδομένων όλων των βιβλίων σε λίστα που θα εξαχθεί από το σύστημα ΑΒΕΚΤ που λειτουργεί στη δημοτική βιβλιοθήκη (όπου απαιτείται).	ΝΑΙ		
- Καταγραφή αριθμού βιβλίων που διατίθενται στη δημοτική βιβλιοθήκη ανά τίτλο.	ΝΑΙ		
- Συγκέντρωση εικονιδίων εξωφύλλων μέσω διαδικτυακής αναζήτησης.	ΝΑΙ		
- Σάρωση εξωφύλλων για τα βιβλία που δεν θα είναι δυνατή η εύρεσή τους στο διαδίκτυο.	ΝΑΙ		
Με την ολοκλήρωση της παρούσα ενέργειας, η λίστα βιβλίων θα πρέπει να είναι πλήρης και έτοιμη για εισαγωγή στην εφαρμογή έξυπνης βιβλιοθήκης.	ΝΑΙ		
<b>Προμήθεια Εφαρμογής</b>			
Στο πλαίσιο της ενέργειας αυτής, ο ανάδοχος θα προμηθεύσει, εγκαταστήσει, παραμετροποιήσει και αρχικοποιήσει μια εφαρμογή έξυπνης βιβλιοθήκης, μέσω της οποίας κάθε πολίτης θα μπορεί (α) να εισέρχεται με προσωπικούς κωδικούς πρόσβασης (β) να ελέγχει τη διαθεσιμότητα ενός βιβλίου και (γ) να πραγματοποιεί «κράτηση» για συγκεκριμένο χρονικό διάστημα. Μετά την κράτηση, το σύστημα θα δίνει συγκεκριμένο χρονικό διάστημα στον πολίτη για την παραλαβή του βιβλίου από το χώρο της βιβλιοθήκης. Στην περίπτωση που παρέλθει αυτό το χρονικό διάστημα, το	ΝΑΙ		

ΚΑΤΑΧΩΡΙΣΤΕΟ ΣΤΟ ΚΗΔΜΗΣ

ΑΝΑΡΤΗΤΕΑ ΣΤΗ ΔΙΑΥΓΕΙΑ

Αρ. πρωτ. : 298/9588/29-6-2026

ΠΡΟΔΙΑΓΡΑΦΗ	ΑΠΑΙΤΗΣΗ	ΑΠΑΝΤΗΣΗ	ΠΑΡΑΠΟΜΠΗ ΤΕΚΜΗΡΙΩΣΗΣ
βιβλίο θα αποδεσμεύεται αυτόματα και θα είναι και πάλι διαθέσιμο για κράτηση.			
Κατά την προσέλευση του πολίτη για την παραλαβή του βιβλίου του, ο βιβλιοθηκονόμος θα έχει την δυνατότητα να μετατρέψει την κράτηση σε δέσμευση και να ορίσει ή να διορθώσει το χρονικό διάστημα για το οποίο το βιβλίο θα είναι δεσμευμένο από τον πολίτη.	ΝΑΙ		
Κατά την επιστροφή του βιβλίου, ο βιβλιοθηκονόμος θα έχει την δυνατότητα να αποδεσμεύσει το βιβλίο, ούτως ώστε αυτό να είναι και πάλι διαθέσιμο για κράτηση.	ΝΑΙ		
Μέσω του λογαριασμού του ο πολίτης θα έχει τη δυνατότητα να ζητήσει παράταση του χρόνου δέσμευσης του βιβλίου του. Ανάλογα με την ζήτηση και την διαθεσιμότητα, ο βιβλιοθηκονόμος θα έχει την δυνατότητα να αποδεχθεί ή όχι το αίτημα για παράταση.	ΝΑΙ		
Η εφαρμογή θα διαθέτει ειδική οθόνη μέσω της οποίας ο βιβλιοθηκονόμος θα μπορεί να κάνει επιτόπια δέσμευση βιβλίου, για τις περιπτώσεις πολιτών που προσέρχονται απευθείας για δανεισμό, χωρίς να έχει προηγηθεί κράτηση.	ΝΑΙ		

ΚΑΤΑΧΩΡΙΣΤΕΟ ΣΤΟ ΚΗΔΜΗΣ

ΑΝΑΡΤΗΤΕΑ ΣΤΗ ΔΙΑΥΓΕΙΑ

Αρ. πρωτ. : 298/9588/29-6-2026

ΠΡΟΔΙΑΓΡΑΦΗ	ΑΠΑΙΤΗΣΗ	ΑΠΑΝΤΗΣΗ	ΠΑΡΑΠΟΜΠΗ ΤΕΚΜΗΡΙΩΣΗΣ
Ο ρόλος του βιβλιοθηκονόμου θα πρέπει να έχει πλήρη πρόσβαση στη λίστα των βιβλίων με όλα τα μεταδεδομένα, συμπεριλαμβανομένου του αριθμού των αντιτύπων που είναι διαθέσιμα ανά βιβλίο σε πραγματικό χρόνο.	ΝΑΙ		
Ο ρόλος του βιβλιοθηκονόμου θα πρέπει να έχει τη δυνατότητα (α) εισαγωγής ενός νέου τίτλου που εισέρχεται στη δημοτική βιβλιοθήκη και (β) διαγραφής ενός τίτλου που αποσύρεται.	ΝΑΙ		
Η εφαρμογή θα πρέπει να παρέχει την δυνατότητα κατηγοριοποίησης των βιβλίων (μυθιστορήματα, ιστορικά, επιστημονικά κ.λπ) σε μια σειρά κατηγοριών που θα είναι δυναμική και θα μπορεί να εμπλουτίζεται από τον βιβλιοθηκονόμο, ανάλογα με τις ανάγκες.	ΝΑΙ		
Η εφαρμογή θα πρέπει να διαθέτει πλήρη σειρά αναζητήσεων, οι οποίες θα είναι δυναμικές και διαφορετικές ανά ρόλο. Κατ' ελάχιστο θα πρέπει να δίνεται η δυνατότητα αναζήτησης ανά τίτλο, κατηγορία, διαθέσιμο/μη διαθέσιμο.	ΝΑΙ		
Ειδικότερα στον ρόλο του βιβλιοθηκονόμου θα πρέπει να υπάρχει η δυνατότητα αναζήτησης βιβλίων που λήγουν σε συγκεκριμένο χρονικό διάστημα της επιλογής. Σε όλους τους ρόλους θα πρέπει να διατίθεται πεδίο γενικής αναζήτησης, μέσω του οποίου θα πραγματοποιείται αναζήτηση όρων εντός του συνόλου των μεταδεδομένων των βιβλίων.	ΝΑΙ		
Η εφαρμογή θα πρέπει να διαθέτει την δυνατότητα ενημερώσεων σε όλους τους ρόλους και ανάλογα με τις αρμοδιότητες	ΝΑΙ		

ΚΑΤΑΧΩΡΙΣΤΕΟ ΣΤΟ ΚΗΔΜΗΣ

ΑΝΑΡΤΗΤΕΑ ΣΤΗ ΔΙΑΥΓΕΙΑ

Αρ. πρωτ. : 298/9588/29-6-2026

ΠΡΟΔΙΑΓΡΑΦΗ	ΑΠΑΙΤΗΣΗ	ΑΠΑΝΤΗΣΗ	ΠΑΡΑΠΟΜΠΗ ΤΕΚΜΗΡΙΩΣΗΣ
και τις ανάγκες. Κατ' ελάχιστο θα πρέπει να θα παρέχονται οι εξής ειδοποιήσεις:			
- Ειδοποίηση πολίτη για λήξη χρόνου δέσμευσης βιβλίου.	ΝΑΙ		
- Ειδοποίηση βιβλιοθηκονόμου για τα βιβλία που λήγουν σήμερα.	ΝΑΙ		
- Ειδοποίηση βιβλιοθηκονόμου για αποδοχή ή όχι ενός αιτήματος παράτασης.	ΝΑΙ		
- Ειδοποίηση βιβλιοθηκονόμου για δεσμεύσεις που είναι εκπρόθεσμες.	ΝΑΙ		
Το πληροφοριακό σύστημα θα πρέπει να παρέχει εξυπηρέτηση του συνόλου των χρηστών μέσω mobile εφαρμογής (διαθέσιμη και στις δύο πλατφόρμες iOS και Android), Web App.	ΝΑΙ		
Τα βασικά χαρακτηριστικά της εφαρμογής ψηφιακής βιβλιοθήκης θα είναι τα εξής :			
Φιλικότητα προς τον χρήστη.	ΝΑΙ		
Επεκτασιμότητα, ακολουθώντας πάντα τις νέες τεχνολογίες ψηφιακής καταγραφής ψηφιακού υλικού περιεχομένου.	ΝΑΙ		
Πλήρη υποστήριξη οποιασδήποτε συλλογής και ψηφιοποίησης του περιεχομένου.	ΝΑΙ		
Θεματική ευρετηρίαση και διαχείριση των ψηφιακών υποκατάστατων.	ΝΑΙ		
Συμβατότητα με τα διεθνή πρότυπα ψηφιοποίησης (TIFF, Jpeg, GIF, RAW).	ΝΑΙ		
Αυτοματοποιημένη μεταφορά του ψηφιοποιημένου περιεχομένου που συλλέγεται σε οργανωμένες αποθήκες	ΝΑΙ		

ΚΑΤΑΧΩΡΙΣΤΕΟ ΣΤΟ ΚΗΔΜΗΣ

ΑΝΑΡΤΗΤΕΑ ΣΤΗ ΔΙΑΥΓΕΙΑ

Αρ. πρωτ. : 298/9588/29-6-2026

ΠΡΟΔΙΑΓΡΑΦΗ	ΑΠΑΙΤΗΣΗ	ΑΠΑΝΤΗΣΗ	ΠΑΡΑΠΟΜΠΗ ΤΕΚΜΗΡΙΩΣΗΣ
δεδομένων (Πολυμεσική Βάση δεδομένων).			
Οργάνωση των τεκμηρίων σε μία ή περισσότερες συλλογές που διαμορφώνονται από το χρήστη.	ΝΑΙ		
Δυνατότητα εξαγωγής μετά-δεδομένων, για τη διασύνδεση με άλλες εφαρμογές: Δυνατότητα εξαγωγής μετά-δεδομένων από τη βάση μέσω πρωτοκόλλων XML και δυνατότητα προγραμματιστικής διεπαφής (API), που επιτρέπει την ανάπτυξη Web Services για τεκμήρια και μετά-δεδομένα.	ΝΑΙ		
Δυνατότητα μαζικής εισαγωγής Δεδομένων – Μετά-δεδομένων.	ΝΑΙ		
Δυνατότητα επιλογής υλικού προς προβολή στο διαδίκτυο.	ΝΑΙ		
Ανεξαρτησία του τελικού συστήματος από συγκεκριμένα συστήματα (υλικό ή και λογισμικό), επεκτασιμότητα, μεταφερσιμότητα σε διαφορετικές πλατφόρμες,	ΝΑΙ		
Εύκολη χρήση (χωρίς απαίτηση ειδικών γνώσεων από τους κοινούς χρήστες) και εύκολη συντήρηση και διαχείριση.	ΝΑΙ		
Δυνατότητα ταυτόχρονης εργασίας χωρίς περιορισμό στον αριθμό των χρηστών.	ΝΑΙ		
Δυνατότητα για απεριόριστο αριθμό εσωτερικών χρηστών (staff users) και απεριόριστους επισκέπτες χρήστες (web χρήστες).	ΝΑΙ		
Δυνατότητα για φιλοξενία απεριόριστου αριθμού και όγκου τεκμηρίων / πόρων.	ΝΑΙ		

ΚΑΤΑΧΩΡΙΣΤΕΟ ΣΤΟ ΚΗΔΜΗΣ

ΑΝΑΡΤΗΤΕΑ ΣΤΗ ΔΙΑΥΓΕΙΑ

Αρ. πρωτ. : 298/9588/29-6-2026

ΠΡΟΔΙΑΓΡΑΦΗ	ΑΠΑΙΤΗΣΗ	ΑΠΑΝΤΗΣΗ	ΠΑΡΑΠΟΜΠΗ ΤΕΚΜΗΡΙΩΣΗΣ
Περιγραφή της εσωτερικής δομής των τεκμηρίων, χρησιμοποιώντας κατάλληλα διεθνώς αποδεκτά σχήματα μετά-δεδομένων (π.χ. MARC 21).	ΝΑΙ		
Ορισμός άδειας χρήσης: Α σε επίπεδο αρχείου, Β σε επίπεδο τεκμηρίου, Γ σε επίπεδο συλλογής εκφρασμένης σε μορφή αναγνώσιμη και επαναχρησιμοποιήσιμη από ηλεκτρονικό υπολογιστή (π.χ. Creative Commons Licenses).	ΝΑΙ		
Η αυθεντικοποίηση των χρηστών στην Εφαρμογή Διαχείρισης και Διάθεσης Ψηφιακού Ευρετηρίου Βιβλιοθηκών του Δήμου θα πρέπει να γίνεται είτε μέσω κωδικών taxisnet, είτε με χρήση κωδικών social media. Κα τα την εγκατάσταση της εφαρμογής, ο Δήμος θα αποφασίσει τον τρόπο αυθεντικοποίησης που θα επιλέξει.	ΝΑΙ		

**1.2.8. Εφαρμογή για Δράση 28: Ψηφιοποίηση τοπικής πολιτιστικής κληρονομιάς (η κατοχή και νομή των οποίων ανήκει στο δήμο)**

ΠΡΟΔΙΑΓΡΑΦΗ	ΑΠΑΙΤΗΣΗ	ΑΠΑΝΤΗΣΗ	ΠΑΡΑΠΟΜΠΗ ΤΕΚΜΗΡΙΩΣΗΣ
Παραλαβή - Αξιολόγηση υλικού / περιεχομένου web / εφαρμογών από το αρμόδιο τμήμα του Δήμου	ΝΑΙ		
Παραγωγή κειμένων, έκτασης περίπου εκατό (100) λέξεων το κάθε ένα σύμφωνα με τις οδηγίες του αρμόδιου τμήματος του Δήμου	ΝΑΙ		

ΚΑΤΑΧΩΡΙΣΤΕΟ ΣΤΟ ΚΗΔΜΗΣ

ΑΝΑΡΤΗΤΕΑ ΣΤΗ ΔΙΑΥΓΕΙΑ

Αρ. πρωτ. : 298/9588/29-6-2026

ΠΡΟΔΙΑΓΡΑΦΗ	ΑΠΑΙΤΗΣΗ	ΑΠΑΝΤΗΣΗ	ΠΑΡΑΠΟΜΠΗ ΤΕΚΜΗΡΙΩΣΗΣ
Εύρεση, συλλογή και αξιολόγηση του φωτογραφικού υλικού που απαιτείται για την οπτική επικοινωνία των εφαρμογών	ΝΑΙ		
Γεωγραφικός προσδιορισμός πολιτιστικών σημείων ενδιαφέροντος στα όρια του Δήμου	ΝΑΙ		
Επεξεργασμένες γεωγραφικές συντεταγμένες των σημείων ενδιαφέροντος σε μορφή (Longitude & Latitude) κατάλληλη για χρήση σε ψηφιακούς χάρτες	ΝΑΙ		
Μετάφραση στα αγγλικά του συνόλου των κειμένων που περιλαμβάνουν οι εφαρμογές συμπεριλαμβανομένου του μενού	ΝΑΙ		
Υλοποίηση υποστηρικτικής back-end πλατφόρμας για τις εφαρμογές. Η λύση πρέπει να πληροί τις εξής προϋποθέσεις: <ul style="list-style-type: none"> <li>- διαχρονικότητα (future proof)</li> <li>- ταχύτητα και επιδόσεις της λύσης</li> <li>- Η συμβατότητα του συστήματος (compatibility)</li> <li>- Η ασφάλεια, διαθεσιμότητα και ακεραιότητα των δεδομένων των χρηστών</li> <li>- Η εύκολη διασύνδεση με άλλες πλατφόρμες όπως: Πλατφόρμα Push Notifications</li> </ul>	ΝΑΙ		
Αναλυτικές οδηγίες χρήσης της υποστηρικτικής back-end πλατφόρμας και εκπαίδευση χρήσης σε εξειδικευμένο προσωπικό του Δήμου	ΝΑΙ		
Εφαρμογή για συσκευές που χρησιμοποιούν λογισμικό Android με έκδοση λειτουργικού τουλάχιστον Android 7.0 + ή/και νεότερες	ΝΑΙ		

ΚΑΤΑΧΩΡΙΣΤΕΟ ΣΤΟ ΚΗΔΜΗΣ

ΑΝΑΡΤΗΤΕΑ ΣΤΗ ΔΙΑΥΓΕΙΑ

Αρ. πρωτ. : 298/9588/29-6-2026

ΠΡΟΔΙΑΓΡΑΦΗ	ΑΠΑΙΤΗΣΗ	ΑΠΑΝΤΗΣΗ	ΠΑΡΑΠΟΜΠΗ ΤΕΚΜΗΡΙΩΣΗΣ
<p>- Υλοποίηση με χρήση της επίσημης πλατφόρμας υλοποίησης Android studio v3.2 ή/και νεότερο καθώς και γλώσσα προγραμματισμού Kotlin</p> <p>Η εφαρμογή θα πρέπει να υποστηρίζει πλήρως δύο γλώσσες (ελληνικά, αγγλικά) όχι μόνο σε επίπεδο περιεχομένου αλλά και συνολικά στο περιβάλλον διεπαφής με τον χρήστη (μενού, οδηγίες χρήσης, notifications κτλ.).</p>			
<p>Εφαρμογή για συσκευές που χρησιμοποιούν λογισμικό iOS - με έκδοση λειτουργικού τουλάχιστον iOS 13.0 + ή/και νεότερες.</p> <p>- Υλοποίηση με χρήση της επίσημης πλατφόρμας υλοποίησης XCode v9.3 ή και νεότερη, καθώς και γλώσσα προγραμματισμού Swift 4 ή/και νεότερη.</p> <p>Η εφαρμογή θα πρέπει να υποστηρίζει πλήρως δύο γλώσσες (ελληνικά, αγγλικά) όχι μόνο σε επίπεδο περιεχομένου αλλά και συνολικά στο περιβάλλον διεπαφής με τον χρήστη (μενού, οδηγίες χρήσης, notifications κτλ.).</p>	ΝΑΙ		
<p>Σχεδιασμός Interfaces των ψηφιακών εφαρμογών iOS και Android από ειδικευμένο προσωπικό με εμπειρία χρήσης σε φορητές ψηφιακές εφαρμογές σε συνεργασία με τεχνική ομάδα υλοποίησης για διόρθωση τυχόν αποκλίσεων.</p>	ΝΑΙ		
<p>Συμμόρφωση των ψηφιακών εφαρμογών iOS και Android με τις Βέλτιστες Πρακτικές για Χρήση Διαδικτυακού Περιεχομένου από Κινητές Συσκευές, έκδοση 1.0 (Mobile</p>	ΝΑΙ		

ΠΡΟΔΙΑΓΡΑΦΗ	ΑΠΑΙΤΗΣΗ	ΑΠΑΝΤΗΣΗ	ΠΑΡΑΠΟΜΠΗ ΤΕΚΜΗΡΙΩΣΗΣ
Web Best Practices 1.0) του W3C καθώς και τον N.9541/2019 για φορητές συσκευές.			
Αναλυτικές οδηγίες χρήσης και παραμετροποίησης των ψηφιακών εφαρμογών iOS και Android και εκπαίδευση σε εξειδικευμένο προσωπικό του Δήμου	ΝΑΙ		
Υπαρξη βιβλιοθήκης λογισμικού (SDK) QRCode για υλοποίηση και σύνδεση με εφαρμογές Android & iOS.	ΝΑΙ		
Πλατφόρμα λογισμικού (cloud) για τη διαχείριση των QRCode και τη συλλογή στοιχείων και στατιστικών	ΝΑΙ		
<p>Υλοποίηση συστήματος διαχείρισης περιεχομένου (CMS). Το σύστημα πρέπει να πληροί τις εξής προδιαγραφές:</p> <ul style="list-style-type: none"> <li>- Εφαρμογή ιστού (web application) με χρήση διαδεδομένων τεχνολογιών ανάπτυξης όπως HTML 5, JavaScript, CSS</li> <li>- Δυνατότητα εκτέλεσης σε Windows 8, 10, 11 ή/και νεότερο, Mac OS X 10.6 ή/και νεότερο, Linux με kernel 2.6 ή/και νεότερο, ή άλλα ισοδύναμα.</li> <li>- Υποσύστημα δημοσίευσης περιεχομένου,</li> <li>- Σχεσιακή βάση δεδομένων με δυνατότητα περαιτέρω διαχωρισμού σε ενότητες</li> <li>- Εκτεταμένες λειτουργίες διαχείρισης αρχείων μετονομασία και επεξεργασία ενοτήτων, αντιγραφή ή διαγραφή αρχείων.</li> <li>- Εύχρηστη και λειτουργική ως προς τις ενέργειες</li> <li>- Φιλική προς τον χρήστη διεπιφή χρήσης και εργασίας.</li> <li>- Φιλικός κειμενογράφος</li> </ul>	ΝΑΙ		

ΚΑΤΑΧΩΡΙΣΤΕΟ ΣΤΟ ΚΗΔΜΗΣ

ΑΝΑΡΤΗΤΕΑ ΣΤΗ ΔΙΑΥΓΕΙΑ

Αρ. πρωτ. : 298/9588/29-6-2026

ΠΡΟΔΙΑΓΡΑΦΗ	ΑΠΑΙΤΗΣΗ	ΑΠΑΝΤΗΣΗ	ΠΑΡΑΠΟΜΠΗ ΤΕΚΜΗΡΙΩΣΗΣ
- Προσβάσιμη και πλήρως λειτουργική από τους συνήθεις περιηγητές: Mozilla Firefox 67.0 ή/και νεότερος, Chrome 77.0 ή/και νεότερος, Safari 12.0 ή/και νεότερος, Opera 64 ή/και νεότερος, Internet Explorer 11 ή/και νεότερος, Microsoft Edge 44.0 ή/και νεότερος			
Αναλυτικές οδηγίες χρήσης του συστήματος διαχείρισης περιεχομένου (CMS) και εκπαίδευση χρήσης σε εξειδικευμένο προσωπικό του Δήμου	ΝΑΙ		
Διασύνδεση με πλατφόρμα Push Notifications. Προδιαγραφές συστήματος: - Εύκολης διασύνδεση και αποστολή Push notifications σε ψηφιακές εφαρμογές Android & iOS. - Παροχή Analytics - Παροχή στατιστικών - Δυνατότητα αποστολής μηνυμάτων πλούσιου περιεχομένου (Rich Push Notification messages) με δυνατότητα προσθήκης κειμένων, εικόνων, ήχου, βίντεο - Δυνατότητα για εισαγωγή Tags & Events στις ψηφιακές εφαρμογές.	ΝΑΙ		
Αναλυτικές οδηγίες χρήσης της πλατφόρμας push notifications καθώς και εκπαίδευση σε εξειδικευμένο προσωπικό του Δήμου	ΝΑΙ		
Ανέβασμα εφαρμογών σε Google Play Store & Apple App Store - Έλεγχος απαιτήσεων και λειτουργίας των εφαρμογών από καταρτισμένη τεχνική ομάδα. - Συλλογή σχολίων και παρατηρήσεων από ομάδες χρηστών καθώς και από το προσωπικό του Δήμου	ΝΑΙ		

ΠΡΟΔΙΑΓΡΑΦΗ	ΑΠΑΙΤΗΣΗ	ΑΠΑΝΤΗΣΗ	ΠΑΡΑΠΟΜΠΗ ΤΕΚΜΗΡΙΩΣΗΣ
Αξιολόγηση και βελτιστοποίηση τελικών εκδόσεων Ψηφιακών εφαρμογών - Επίλυση ενδεχόμενων τεχνικών προβλημάτων Διάθεση της τελικής έκδοσης των εφαρμογών στο Google Play και Apple App Store.	ΝΑΙ		

**1.2.9. Εφαρμογή για Δράση 31: Ηλεκτρονικό Σύστημα Διαβούλευσης Κανονιστικών Αποφάσεων**

ΠΡΟΔΙΑΓΡΑΦΗ	ΑΠΑΙΤΗΣΗ	ΑΠΑΝΤΗΣΗ	ΠΑΡΑΠΟΜΠΗ ΤΕΚΜΗΡΙΩΣΗΣ
Προβολή Διαβαθμισμένου Ιστορικού δραστηριότητας χρήστη	ΝΑΙ		
Δυνατότητα υποβολής σχολίων επί των υπό διαβούλευση θεμάτων	ΝΑΙ		
Δυνατότητα Ορισμού Υποχρεωτικών πεδίων	ΝΑΙ		
Έλεγχος υποβολής σχολίων σε σχέση με την εγκυρότητα τους	ΝΑΙ		
Ειδικός πίνακας ελέγχου με κατηγοριοποίηση των σχολίων – παρεμβάσεων ανα διαβούλευση	ΝΑΙ		
Ειδική Διαχείριση Συναινέσεων Πολιτών	ΝΑΙ		
Ειδική διαχείριση για την φωτογραφία του Συμμετέχοντα σε μία διαβούλευση	ΝΑΙ		
Να δίνεται η δυνατότητα στον ωφελούμενο πολίτη να μπορεί να επικαιροποιήσει τα	ΝΑΙ		

ΚΑΤΑΧΩΡΙΣΤΕΟ ΣΤΟ ΚΗΔΜΗΣ

ΑΝΑΡΤΗΤΕΑ ΣΤΗ ΔΙΑΥΓΕΙΑ

Αρ. πρωτ. : 298/9588/29-6-2026

ΠΡΟΔΙΑΓΡΑΦΗ	ΑΠΑΙΤΗΣΗ	ΑΠΑΝΤΗΣΗ	ΠΑΡΑΠΟΜΠΗ ΤΕΚΜΗΡΙΩΣΗΣ
στοιχεία του, οποιαδήποτε στιγμή θέλει, πάντα με έγκριση των στελεχών του Δήμου			
Να δίνεται η δυνατότητα στον ωφελούμενο πολίτη να μπορεί να αλλάξει τα δημογραφικά στοιχεία του, οποιαδήποτε στιγμή θέλει, πάντα με έγκριση των στελεχών του Δήμου	ΝΑΙ		
Παρακολούθηση προγραμματισμένων διαβουλεύσεων	ΝΑΙ		
Δυνατότητα δημοσιοποίησης ή μη (από το διαχειριστή), σχολίου επί της διαβούλευσης	ΝΑΙ		
Δυνατότητα Ορισμού Δικαιωμάτων Στελεχών ανά Υπηρεσία	ΝΑΙ		
Δυνατότητα Ορισμού password Policies	ΝΑΙ		
Δυνατότητα Αποστολής SMS σε Συμμετέχοντες (ατομικά, μαζικά)	ΝΑΙ		
Σύστημα αναφορών με δυνατότητα παραγωγής παραμετρικών αναφορών και δυνατότητα εξαγωγής σε αρχείο csv, pdf, (με διαβαθμισμένα δικαιώματα) καθώς και συνδυαστικά στατιστικά δεδομένα για την λήψη αποφάσεων της διοίκησης με δυνατότητα εξαγωγής	ΝΑΙ		
Αναλυτική καταγραφή ενεργειών που εκτελούνται στο σύστημα από τους χρήστες (logging)	ΝΑΙ		
Πρόσβαση στο αρχείο καθημερινά όλο το 24ώρο μέσω web εφαρμογής	ΝΑΙ		
Διαδικασία ενημέρωσης χρηστών μέσω email σχετικά με την εξέλιξη της διαβούλευσης που έχουν σχολιάσει	ΝΑΙ		
Έλεγχος Ασφάλειας (validation) για αριθμό ΑΜΚΑ	ΝΑΙ		

ΚΑΤΑΧΩΡΙΣΤΕΟ ΣΤΟ ΚΗΔΜΗΣ

ΑΝΑΡΤΗΤΕΑ ΣΤΗ ΔΙΑΥΓΕΙΑ

Αρ. πρωτ. : 298/9588/29-6-2026

ΠΡΟΔΙΑΓΡΑΦΗ	ΑΠΑΙΤΗΣΗ	ΑΠΑΝΤΗΣΗ	ΠΑΡΑΠΟΜΠΗ ΤΕΚΜΗΡΙΩΣΗΣ
Δυνατότητα σύνδεσης Πολιτών στο Π.Σ. και με Taxis Κωδικούς	ΝΑΙ		

### 1.3. ΟΡΙΖΟΝΤΙΕΣ ΑΠΑΙΤΗΣΕΙΣ

#### 1.3.1. ΔΙΑΛΕΙΤΟΥΡΓΙΚΟΤΗΤΑ ΚΑΙ ΔΙΑΣΥΝΔΕΣΙΜΟΤΗΤΑ

ΠΡΟΔΙΑΓΡΑΦΗ	ΑΠΑΙΤΗΣΗ	ΑΠΑΝΤΗΣΗ	ΠΑΡΑΠΟΜΠΗ ΤΕΚΜΗΡΙΩΣΗΣ
Παροχή σχήματος δεδομένων	ΝΑΙ		
Παροχή δεδομένων μέσω προγραμματιστικής επαφής (API)	ΝΑΙ		

#### 1.3.2. ΥΠΟΔΟΜΕΣ ΚΑΙ ΔΙΚΤΥΑ

ΠΡΟΔΙΑΓΡΑΦΗ	ΑΠΑΙΤΗΣΗ	ΑΠΑΝΤΗΣΗ	ΠΑΡΑΠΟΜΠΗ ΤΕΚΜΗΡΙΩΣΗΣ
Σύμφωνα με την 3.4	ΝΑΙ		

#### 1.3.3. ΑΠΑΙΤΗΣΕΙΣ ΑΣΦΑΛΕΙΑΣ

ΠΡΟΔΙΑΓΡΑΦΗ	ΑΠΑΙΤΗΣΗ	ΑΠΑΝΤΗΣΗ	ΠΑΡΑΠΟΜΠΗ ΤΕΚΜΗΡΙΩΣΗΣ

ΚΑΤΑΧΩΡΙΣΤΕΟ ΣΤΟ ΚΗΔΜΗΣ

ΑΝΑΡΤΗΤΕΑ ΣΤΗ ΔΙΑΥΓΕΙΑ

Αρ. πρωτ. : 298/9588/29-6-2026

Πολιτική χρηστών	ΝΑΙ		
Υποστήριξη Identity Federation μέσω eIDAS, ΓΓΠΣ πολιτών, ΓΓΠΣ Δημοσίων υπαλλήλων	ΝΑΙ		

**1.3.4. ΥΠΗΡΕΣΙΕΣ ΕΚΠΑΙΔΕΥΣΗΣ**

ΠΡΟΔΙΑΓΡΑΦΗ	ΑΠΑΙΤΗΣΗ	ΑΠΑΝΤΗΣΗ	ΠΑΡΑΠΟΜΠΗ ΤΕΚΜΗΡΙΩΣΗΣ
Αριθμός καταρτιζομένων	≥2		
Υλικό εκπαίδευσης	ΝΑΙ		
Ώρες εκπαίδευσης	≥20		

**1.3.5. ΥΠΗΡΕΣΙΕΣ ΠΙΛΟΤΙΚΗΣ ΛΕΙΤΟΥΡΓΙΑΣ**

ΠΡΟΔΙΑΓΡΑΦΗ	ΑΠΑΙΤΗΣΗ	ΑΠΑΝΤΗΣΗ	ΠΑΡΑΠΟΜΠΗ ΤΕΚΜΗΡΙΩΣΗΣ
Περίοδος πιλοτικής λειτουργίας (σε ημέρες)	≥15		

**1.3.6. ΔΙΑΣΦΑΛΙΣΗ ΠΟΙΟΤΗΤΑΣ**

ΠΡΟΔΙΑΓΡΑΦΗ	ΑΠΑΙΤΗΣΗ	ΑΠΑΝΤΗΣΗ	ΠΑΡΑΠΟΜΠΗ ΤΕΚΜΗΡΙΩΣΗΣ
-------------	----------	----------	-----------------------

ΚΑΤΑΧΩΡΙΣΤΕΟ ΣΤΟ ΚΗΔΜΗΣ

ΑΝΑΡΤΗΤΕΑ ΣΤΗ ΔΙΑΥΓΕΙΑ

Αρ. πρωτ. : 298/9588/29-6-2026

Συμμόρφωση με Γενικό Κανονισμό Προστασίας Δεδομένων	ΝΑΙ		
Συμμόρφωση με Εθνική Στρατηγική Κυβερνοασφάλειας (ΑΔΑ: 6ΙΒΕ46ΜΤΛΠ-ΦΜ5 12/2020)	ΝΑΙ		
Συμμόρφωση σε πρότυπα W3C	ΝΑΙ		
Συμμόρφωση με τις οδηγίες WCAG 2.1, Επίπεδο ΑΑ	ΝΑΙ		

### 1.3.7. ΥΠΗΡΕΣΙΕΣ ΕΓΓΥΗΣΗΣ ΚΑΙ ΣΥΝΤΗΡΗΣΗΣ

ΠΡΟΔΙΑΓΡΑΦΗ	ΑΠΑΙΤΗΣΗ	ΑΠΑΝΤΗΣΗ	ΠΑΡΑΠΟΜΠΗ ΤΕΚΜΗΡΙΩΣΗΣ
Χρόνος απόκρισης σε αναφορά προβλήματος (εντός ωρών λειτουργίας helpdesk)	2 ώρες		

### 1.3.8. ΠΝΕΥΜΑΤΙΚΑ ΔΙΚΑΙΩΜΑΤΑ

ΠΡΟΔΙΑΓΡΑΦΗ	ΑΠΑΙΤΗΣΗ	ΑΠΑΝΤΗΣΗ	ΠΑΡΑΠΟΜΠΗ ΤΕΚΜΗΡΙΩΣΗΣ
Σύμφωνα με την 3.10	ΝΑΙ		

### 1.3.9. ΕΜΠΙΣΤΕΥΤΙΚΟΤΗΤΑ

ΠΡΟΔΙΑΓΡΑΦΗ	ΑΠΑΙΤΗΣΗ	ΑΠΑΝΤΗΣΗ	ΠΑΡΑΠΟΜΠΗ ΤΕΚΜΗΡΙΩΣΗΣ
Σύμφωνα με την 3.11	ΝΑΙ		

**1.3.10. ΦΑΣΕΙΣ ΥΛΟΠΟΙΗΣΗΣ - ΧΡΟΝΟΔΙΑΓΡΑΜΜΑ ΥΛΟΠΟΙΗΣΗΣ**

ΠΡΟΔΙΑΓΡΑΦΗ	ΑΠΑΙΤΗΣΗ	ΑΠΑΝΤΗΣΗ	ΠΑΡΑΠΟΜΠΗ ΤΕΚΜΗΡΙΩΣΗΣ
Συνολικό χρονοδιάγραμμα: <= 10 μήνες	ΝΑΙ		
Φάσεις Υλοποίησης Έργου Σύμφωνα με την § Φάσεις Υλοποίησης Έργου	ΝΑΙ		

**1.3.11. ΠΡΟΤΥΠΑ ΔΙΑΣΦΑΛΙΣΗΣ ΠΟΙΟΤΗΤΑΣ**

ΠΡΟΔΙΑΓΡΑΦΗ	ΑΠΑΙΤΗΣΗ	ΑΠΑΝΤΗΣΗ	ΠΑΡΑΠΟΜΠΗ ΤΕΚΜΗΡΙΩΣΗΣ
Οι οικονομικοί φορείς για την παρούσα διαδικασία σύναψης σύμβασης οφείλουν να διαθέτουν εν ισχύ πιστοποιημένο σύστημα διασφάλισης ποιότητας με βάση το πρότυπο ISO 9001:2015 ή ισοδύναμο ή άλλο Φορέα Πιστοποίησης, διαπιστευμένο από τον ΕΣΥΔ ή ισότιμο οργανισμό. Το πεδίο εφαρμογής της πιστοποίησης θα πρέπει να αφορά «Κατασκευή εφαρμογής διαδικτυακού λογισμικού» ή άλλο αντίστοιχο.	ΝΑΙ		

<p>Οι οικονομικοί φορείς για την παρούσα διαδικασία σύναψης σύμβασης οφείλουν να διαθέτουν εν ισχύ πιστοποιημένο σύστημα διασφάλισης ποιότητας με βάση το πρότυπο ISO 27001:2013 ή ισοδύναμο ή άλλο Φορέα Πιστοποίησης, διαπιστευμένο από τον ΕΣΥΔ ή ισότιμο οργανισμό.</p>	<p>ΝΑΙ</p>		
---	------------	--	--

## ΜΕΡΟΣ Β- ΟΙΚΟΝΟΜΙΚΟ ΑΝΤΙΚΕΙΜΕΝΟ ΤΗΣ ΣΥΜΒΑΣΗΣ

### Χρηματοδότηση

Φορέας χρηματοδότησης της παρούσας σύμβασης είναι το Υπουργείο Ψηφιακής Διακυβέρνησης. Η δαπάνη για την εν λόγω σύμβαση βαρύνει την με Α.Λ.Ε.: 290.242989007 σχετική πίστωση του τακτικού προϋπολογισμού του οικονομικού έτους 2026, 2027 του Φορέα <sup>41</sup>

Για την παρούσα διαδικασία έχει εκδοθεί η απόφαση με αρ. πρωτ. 6490/27-4-2026 (ΑΔΑΜ 26REQ018923150, ΑΔΑ ΨΨΟΝΩΗ2-8ΣΙ) για την ανάληψη υποχρέωσης/έγκριση δέσμευσης πίστωσης για το οικονομικό έτος 2026, 2027 και έλαβε α/α 440 καταχώρησης στο μητρώο δεσμεύσεων/Βιβλίο εγκρίσεων & Εντολών Πληρωμής του φορέα Δήμος Χαλκηδόνος<sup>42</sup>.

Η παρούσα σύμβαση χρηματοδοτείται από Πιστώσεις του Προγράμματος Δημοσίων Επενδύσεων (Συλλογική Απόφαση Ένταξης, αριθ. ενάριθ. έργου 2025ΣΕ26370065)

Η σύμβαση περιλαμβάνεται στο υποέργο Νο 1 της Πράξης : «Ψηφιακός Μετασχηματισμός Δήμου Χαλκηδόνος» η οποία έχει ενταχθεί στο Επιχειρησιακό Πρόγραμμα «ΨΗΦΙΑΚΟΣ ΜΕΤΑΣΧΗΜΑΤΙΣΜΟΣ ΤΩΝ ΟΤΑ» με βάση την Απόφαση Ένταξης με αρ. πρωτ. 1129/4-6-2025 του Υπουργού Ψηφιακής Διακυβέρνησης

<sup>41</sup> Αναφέρονται τα στοιχεία του Φορέα, της Συλλογικής Απόφασης και του Κωδικού Αριθμού Εξόδων τους οποίους βαρύνει η πίστωση για την χρηματοδότηση της σύμβασης

<sup>42</sup> Σύμφωνα με το άρθρο 4 παρ. 4 του π.δ 80/2016 “Ανάληψη υποχρεώσεων από τους διατάκτες” ( Α΄ 145) «4. Οι διακηρύξεις, οι αποφάσεις ανάθεσης και οι συμβάσεις που συνάπτονται για λογαριασμό όλων των φορέων Γενικής Κυβέρνησης αναφέρουν απαραίτητα τον αριθμό και τη χρονολογία της απόφασης ανάληψης υποχρέωσης, εφόσον η προκαλούμενη δαπάνη πρόκειται να βαρύνει το τρέχον οικονομικό έτος, τον αριθμό καταχώρησής της στα λογιστικά βιβλία του οικείου φορέα, καθώς και τον αριθμό της απόφασης έγκρισης της πολυετούς ανάληψης, σε περίπτωση που η δαπάνη εκτείνεται σε περισσότερα του ενός οικονομικά έτη, συμπεριλαμβανομένου του τρέχοντος. Σε περίπτωση που η προκαλούμενη δαπάνη πρόκειται να βαρύνει αποκλειστικά και μόνον το επόμενο ή τα επόμενα οικονομικά έτη, οι διακηρύξεις, οι αποφάσεις ανάθεσης και οι συμβάσεις της παρούσας φέρουν μόνο τον αριθμό της πολυετούς έγκρισης, κατά τα οριζόμενα στις διατάξεις της παρ. 4 του άρθρου 2» Επίσης, σύμφωνα με το άρθρο 12 παρ. 2 γ) του ίδιου π.δ : “ γ) Διακηρύξεις, όπου απαιτείται, και αποφάσεις ανάθεσης που εκδίδονται και συμβάσεις που συνάπτονται από φορείς της Γενικής Κυβέρνησης είναι άκυρες, εφόσον δεν έχει προηγηθεί η έκδοση της απόφασης ανάληψης υποχρέωσης της παρ. 2 του άρθρου 2, υπό την επιφύλαξη της παρ. 4 του άρθρου 2 και της παρ. 4 του άρθρου 4»

ΚΑΤΑΧΩΡΙΣΤΕΟ ΣΤΟ ΚΗΔΜΗΣ

ΑΝΑΡΤΗΤΕΑ ΣΤΗ ΔΙΑΥΓΕΙΑ

Αρ. πρωτ. : 298/9588/29-6-2026

και έχει λάβει κωδικό MIS: 6003181<sup>43</sup>. Η παρούσα σύμβαση χρηματοδοτείται από την Ευρωπαϊκή Ένωση (ΕΤΠΑ) και από εθνικούς πόρους μέσω του ΠΔΕ<sup>44</sup>.

Εκτιμώμενη αξία σύμβασης σε ευρώ, χωρίς ΦΠΑ: **420.551,82 €**

Εκτιμώμενη αξία κάθε τμήματος της σύμβασης σε ευρώ, χωρίς ΦΠΑ:

ΤΜΗΜΑ 1: 36.600,00 ευρώ

ΤΜΗΜΑ 2: 64.514,55 ευρώ

ΤΜΗΜΑ 3: 68.880,60 ευρώ

ΤΜΗΜΑ 4: 48.356,67 ευρώ

ΤΜΗΜΑ 5: 130.100,00 ευρώ

ΤΜΗΜΑ 6: 72.100,00 ευρώ

Ανάλυση και Τεκμηρίωση προϋπολογισμού/Συνολική και ανά τμήμα/μονάδα

Η εκτιμώμενη αξία ανά δράση προέκυψε κατόπιν έρευνας αγοράς και υποδιαιρείται έξι (06) τμήματα λόγω διαφορετικών ελαχίστων απαιτήσεων συμμετοχής, βάσει του προτύπου σχεδίου διακήρυξης του παραρτήματος Δ της πρόσκλησης Ψηφιακού Μετασχηματισμού.

Φ.Π.Α.- Κρατήσεις-δικαιώματα τρίτων - επιβαρύνσεις

Σύμφωνα με το άρθρο 5.1 της διακήρυξης.

<sup>43</sup> Συμπληρώνονται τα σχετικά κενά με βάση την Απόφαση Ένταξης της Πράξης.

<sup>44</sup> Συμπληρώνονται αναλόγως με το είδος της χρηματοδότησης και το ειδικό κανονιστικό πλαίσιο (πχ ν. 4314/2014)

ΚΑΤΑΧΩΡΙΣΤΕΟ ΣΤΟ ΚΗΔΜΗΣ

ΑΝΑΡΤΗΤΕΑ ΣΤΗ ΔΙΑΥΓΕΙΑ

Αρ. πρωτ. : 298/9588/29-6-2026

### **ΠΑΡΑΡΤΗΜΑ ΙΙΙ – ΕΕΕΣ (Προσαρμοσμένο από την Αναθέτουσα Αρχή)-**

Το Ευρωπαϊκό Ενιαίο Έγγραφο Σύμβασης (ΕΕΕΣ) της παρούσας σύμβασης, είναι διαθέσιμο στη Διαδικτυακή Πύλη του ΕΣΗΔΗΣ «[www.promitheus.gov.gr](http://www.promitheus.gov.gr)», σε μορφή pdf ψηφιακά υπογεγραμμένο και αποτελεί αναπόσπαστο μέρος της παρούσας διακήρυξης. Παρέχεται επίσης αναρτημένο και σε μορφή xml για τη διευκόλυνση των οικονομικών φορέων προκειμένου να συντάξουν μέσω της υπηρεσίας eΕΕΕΣ τη σχετική απάντησή τους.

ΚΑΤΑΧΩΡΙΣΤΕΟ ΣΤΟ ΚΗΔΜΗΣ

ΑΝΑΡΤΗΤΕΑ ΣΤΗ ΔΙΑΥΓΕΙΑ

Αρ. πρωτ. : 298/9588/29-6-2026

**ΠΑΡΑΡΤΗΜΑ IV – Υπόδειγμα Οικονομικής Προσφοράς****ΣΤΟΙΧΕΙΑ ΠΡΟΣΦΕΡΟΝΤΟΣ**

Ημερομηνία:

Επωνυμία:

Διεύθυνση:

Τηλ:

Fax:

email:

ΠΡΟΣ : ΔΗΜΟΣ ΧΑΛΚΗΔΟΝΑΣ

Ταχ. Δ/ση :

**ΟΙΚΟΝΟΜΙΚΗ ΠΡΟΣΦΟΡΑ**

Που αφορά στον Ανοικτό Διεθνή διαγωνισμό με τίτλο «Ψηφιακός Μετασχηματισμός του Δήμου Χαλκηδόνος» για το ΥΠΟΕΡΓΟ 1: «Ανάπτυξη των Δράσεων του Market Place Δήμου Χαλκηδόνος», Προϋπολογισθείσας δαπάνης 521.484,26 € συμπεριλαμβανομένου ΦΠΑ 24%.

Αφού έλαβα γνώση των στοιχείων της μελέτης που αφορά στην προμήθεια, την διακήρυξη αυτής με τα παραρτήματά της, καθώς και των συνθηκών εκτέλεσης της προμήθειας αυτής, υποβάλλω την παρούσα προσφορά και δηλώνω ότι αποδέχομαι πλήρως και χωρίς επιφύλαξη ταύτα και αναλαμβάνω την παροχή της προμήθειας με τις ακόλουθες τιμές και την συνολική τιμή επί του συνολικού προϋπολογισμού του ΤΜΗΜΑΤΟΣ .... αυτής.

Εκτιμώμενη αξία κάθε τμήματος της σύμβασης σε ευρώ, χωρίς ΦΠΑ:

ΤΜΗΜΑ 1: 36.600,00 ευρώ

ΤΜΗΜΑ 2: 64.514,55 ευρώ

ΤΜΗΜΑ 3: 68.880,60 ευρώ

ΤΜΗΜΑ 4: 48.356,67 ευρώ

ΤΜΗΜΑ 5: 130.100,00 ευρώ

ΤΜΗΜΑ 6: 72.100,00 ευρώ

**ΤΜΗΜΑ 1: «Δράσεις Marketplace»**

ΚΑΤΑΧΩΡΙΣΤΕΟ ΣΤΟ ΚΗΔΜΗΣ

ΑΝΑΡΤΗΤΕΑ ΣΤΗ ΔΙΑΥΓΕΙΑ

Αρ. πρωτ. : 298/9588/29-6-2026

Α/Α	ΠΕΡΙΓΡΑΦΗ	ΠΟΣΟΤΗΤΑ	ΜΟΝΑΔΑ	ΑΞΙΑ ΧΩΡΙΣ Φ.Π.Α.[€]		Φ.Π.Α. [€]	ΣΥΝΟΛΙΚΗ ΑΞΙΑ ΜΕ Φ.Π.Α. 24% [€]
				ΤΙΜΗ ΜΟΝΑΔΑΣ	ΣΥΝΟΛΟ		
<b>Δράση 4. Έξυπνες διαβάσεις πεζών και φιλικές προς ΑΜΕΑ</b>							
1	Μελέτη ανάλυσης τεχνικών και λειτουργικών απαιτήσεων	1	Α/Μ				
2	Μεταλλικοί ιστοί	2	Αριθμός				
3	Εγκατάσταση διαβάσεων (συμπεριλαμβανομένων των υλικών εγκατάστασης)	0.4	Α/Μ				
4	Παραμετροποίηση και Αρχικοποίηση διάταξης	0.2	Α/Μ				
5	Πιλοτική Λειτουργία	0.2	Α/Μ				
6	Εκπαίδευση Χρηστών	0.2	Α/Μ				
7	Εγχειρίδια χρήσης	0.2	Α/Μ				
8	Αναφορά προβλημάτων και δυσλειτουργιών	0.2	Α/Μ				
9	LED PANEL	16	Αριθμός				
10	Πινακίδα Ένδειξης	4	Αριθμός				
11	Αισθητήρες Ανίχνευσης πεζών	4	Αισθητήρες				
12	Καλωδιώσεις και παρελκόμενα	4	Αριθμός				

ΚΑΤΑΧΩΡΙΣΤΕΟ ΣΤΟ ΚΗΔΜΗΣ

ΑΝΑΡΤΗΤΕΑ ΣΤΗ ΔΙΑΥΓΕΙΑ

Αρ. πρωτ. : 298/9588/29-6-2026

Α/Α	ΠΕΡΙΓΡΑΦΗ	ΠΟΣΟΤΗΤΑ	ΜΟΝΑΔΑ	ΑΞΙΑ ΧΩΡΙΣ Φ.Π.Α.[€]		Φ.Π.Α. [€]	ΣΥΝΟΛΙΚΗ ΑΞΙΑ ΜΕ Φ.Π.Α. 24% [€]
				ΤΙΜΗ ΜΟΝΑΔΑΣ	ΣΥΝΟΛΟ		
<b>ΓΕΝΙΚΟ ΣΥΝΟΛΟ</b>							

**ΤΜΗΜΑ 2: «Δράσεις Marketplace»**

Α/Α	ΠΕΡΙΓΡΑΦΗ	ΠΟΣΟΤΗΤΑ	ΜΟΝΑΔΑ	ΑΞΙΑ ΧΩΡΙΣ Φ.Π.Α.[€]		Φ.Π.Α. [€]	ΣΥΝΟΛΙΚΗ ΑΞΙΑ ΜΕ Φ.Π.Α. 24% [€]
				ΤΙΜΗ ΜΟΝΑΔΑΣ	ΣΥΝΟΛΟ		
<b>Δράση 8. Οργάνωση Γραφείου Κίνησης και Διαχείριση Δημοτικού στόλου οχημάτων</b>							
1	Προμήθεια λογισμικού	1	Άδειες				
2	Εγχειρίδιο τεκμηρίωσης εγκατάστασης	0.04	A/M				
3	Προμήθεια εξοπλισμού	15	Αριθμός				
4	Εγχειρίδιο παραμετροποιήσεων και κανόνων λειτουργίας λογισμικού	0.1	A/M				
5	Εγχειρίδια εφαρμογής	0.05	A/M				
6	Υπηρεσίες εκπαίδευσης	0.06	A/M				

ΚΑΤΑΧΩΡΙΣΤΕΟ ΣΤΟ ΚΗΔΜΗΣ

ΑΝΑΡΤΗΤΕΑ ΣΤΗ ΔΙΑΥΓΕΙΑ

Αρ. πρωτ. : 298/9588/29-6-2026

Α/Α	ΠΕΡΙΓΡΑΦΗ	ΠΟΣΟΤΗΤΑ	ΜΟΝΑΔΑ	ΑΞΙΑ ΧΩΡΙΣ Φ.Π.Α.[€]		Φ.Π.Α. [€]	ΣΥΝΟΛΙΚΗ ΑΞΙΑ Φ.Π.Α. 24% [€]
				ΤΙΜΗ ΜΟΝΑΔΑΣ	ΣΥΝΟΛΟ		
7	Έκθεση αξιολόγησης εκπαίδευσης	0.05	A/M				
8	Έκθεση αποτελεσμάτων Πιλοτικής λειτουργίας	0.7	A/M				
<b>ΜΕΡΙΚΟ ΣΥΝΟΛΟ</b>							
<b>Δράση 18. Σύστημα διαχείρισης ηλεκτρονικών πληρωμών</b>							
1	Προμήθεια λογισμικού	1	Άδειες				
2	Εγχειρίδιο τεκμηρίωσης εγκατάστασης	0.04	A/M				
3	Εγχειρίδιο παραμετροποιήσεων και κανόνων λειτουργίας λογισμικού	0.1	A/M				
4	Εγχειρίδια εφαρμογής	0.05	A/M				
5	Υπηρεσίες εκπαίδευσης	0.06	A/M				
6	Έκθεση αξιολόγησης εκπαίδευσης	0.05	A/M				
7	Έκθεση αποτελεσμάτων Πιλοτικής λειτουργίας	0.7	A/M				
<b>ΜΕΡΙΚΟ ΣΥΝΟΛΟ</b>							
<b>ΓΕΝΙΚΟ ΣΥΝΟΛΟ</b>							

ΚΑΤΑΧΩΡΙΣΤΕΟ ΣΤΟ ΚΗΔΜΗΣ

ΑΝΑΡΤΗΤΕΑ ΣΤΗ ΔΙΑΥΓΕΙΑ

Αρ. πρωτ. : 298/9588/29-6-2026

**ΤΜΗΜΑ 3: «Δράσεις Marketplace»**

Α/Α	ΠΕΡΙΓΡΑΦΗ	ΠΟΣΟΤΗΤΑ	ΜΟΝΑΔΑ	ΑΞΙΑ ΧΩΡΙΣ Φ.Π.Α.[€]		Φ.Π.Α. [€]	ΣΥΝΟΛΙΚΗ ΑΞΙΑ Φ.Π.Α. [€]	ΜΕ 24%
				ΤΙΜΗ ΜΟΝΑΔΑΣ	ΣΥΝΟΛΟ			
<b>Δράση 9. Έξυπνα συστήματα ενεργειακής διαχείρισης δημοτικών και σχολικών κτιρίων</b>								
1	Προμήθεια συσκευών / αισθητήρων ενεργειακής διαχείρισης (περιλαμβάνεται controller κτιρίου, αισθητήρα στάθμης καυσίμου, ενεργειακό μετρητή και αισθητήρα περιβαλλοντικών συνθηκών) (+έννας ανά κτίριο)	6	ΕΞΟΠΛΙΣΜΟΣ					
2	Προμήθεια λογισμικού ενεργειακής διαχείρισης	1	Άδειες					
3	Προμήθεια mobile εφαρμογής χρηστών / πολιτών	1	Άδειες					
4	Εγκατάσταση συσκευών / αισθητήρων ενεργειακής διαχείρισης	0.6	A/M					
5	Παραμετροποίηση και Αρχικοποίηση εφαρμογών	0.5	A/M					
6	Πιλοτική Λειτουργία	0.3	A/M					
7	Εκπαίδευση Χρηστών	0.3	A/M					
8	Εγχειρίδια χρήσης	0.3	A/M					

ΚΑΤΑΧΩΡΙΣΤΕΟ ΣΤΟ ΚΗΔΜΗΣ

ΑΝΑΡΤΗΤΕΑ ΣΤΗ ΔΙΑΥΓΕΙΑ

Αρ. πρωτ. : 298/9588/29-6-2026

Α/Α	ΠΕΡΙΓΡΑΦΗ	ΠΟΣΟΤΗΤΑ	ΜΟΝΑΔΑ	ΑΞΙΑ ΧΩΡΙΣ Φ.Π.Α.[€]		Φ.Π.Α. [€]	ΣΥΝΟΛΙΚΗ ΑΞΙΑ ΜΕ Φ.Π.Α. 24% [€]
				ΤΙΜΗ ΜΟΝΑΔΑΣ	ΣΥΝΟΛΟ		
9	Αναφορά προβλημάτων και δυσλειτουργιών	0.3	A/M				
<b>ΜΕΡΙΚΟ ΣΥΝΟΛΟ</b>							
<b>Δράση 27. Ψηφιοποίηση καταλόγων δημοτικών βιβλιοθηκών - Δημιουργία έξυπνης δημοτικής βιβλιοθήκης</b>							
1	Προμήθεια πληροφοριακού συστήματος διαχείρισης δημοτικής βιβλιοθήκης - Αποθετήριο	1	Άδειες				
2	Προμήθεια mobile εφαρμογής χρηστών / πολιτών	1	Άδειες				
3	Παραμετροποίηση και Αρχικοποίηση εφαρμογών	1	A/M				
4	Ψηφιοποίηση εξωφύλλων βιβλίων	0.2	A/M				
5	Τεκμηρίωση βιβλίων	0.2	A/M				
6	Πιλοτική Λειτουργία	0.5	A/M				
7	Εκπαίδευση Χρηστών	0.5	A/M				
8	Εγχειρίδια χρήσης	0.1	A/M				
9	Αναφορά προβλημάτων και δυσλειτουργιών	0.1	A/M				
<b>ΜΕΡΙΚΟ ΣΥΝΟΛΟ</b>							

ΚΑΤΑΧΩΡΙΣΤΕΟ ΣΤΟ ΚΗΔΜΗΣ

ΑΝΑΡΤΗΤΕΑ ΣΤΗ ΔΙΑΥΓΕΙΑ

Αρ. πρωτ. : 298/9588/29-6-2026

Α/Α	ΠΕΡΙΓΡΑΦΗ	ΠΟΣΟΤΗΤΑ	ΜΟΝΑΔΑ	ΑΞΙΑ ΧΩΡΙΣ Φ.Π.Α.[€]		Φ.Π.Α. [€]	ΣΥΝΟΛΙΚΗ ΑΞΙΑ Φ.Π.Α. [€]	ΜΕ 24%
				ΤΙΜΗ ΜΟΝΑΔΑΣ	ΣΥΝΟΛΟ			
<b>ΓΕΝΙΚΟ ΣΥΝΟΛΟ</b>								

**ΤΜΗΜΑ 4: «Δράσεις Marketplace»**

Α/Α	ΠΕΡΙΓΡΑΦΗ	ΠΟΣΟΤΗΤΑ	ΜΟΝΑΔΑ	ΑΞΙΑ ΧΩΡΙΣ Φ.Π.Α.[€]		Φ.Π.Α. [€]	ΣΥΝΟΛΙΚΗ ΑΞΙΑ Φ.Π.Α. [€]	ΜΕ 24%
				ΤΙΜΗ ΜΟΝΑΔΑΣ	ΣΥΝΟΛΟ			
<b>Δράση 14. Ψηφιακή Πλατφόρμα διαχείρισης ευπαθών ομάδων</b>								
1	Λογισμικό διαχείρισης ευπαθών ομάδων	1	Άδειες					
2	Λογισμικό Mobile App	1	Άδειες					
3	Παραμετροποίηση πληροφοριακού συστήματος	2	A/M					
4	Εγχειρίδια χρήσης και videos	0.5	A/M					
5	Αναφορά προβλημάτων και δυσλειτουργιών	0.5	A/M					
6	Πλατφόρμα ticketing	0.5	A/M					
<b>ΜΕΡΙΚΟ ΣΥΝΟΛΟ</b>								

ΚΑΤΑΧΩΡΙΣΤΕΟ ΣΤΟ ΚΗΔΜΗΣ

ΑΝΑΡΤΗΤΕΑ ΣΤΗ ΔΙΑΥΓΕΙΑ

Αρ. πρωτ. : 298/9588/29-6-2026

Α/Α	ΠΕΡΙΓΡΑΦΗ	ΠΟΣΟΤΗΤΑ	ΜΟΝΑΔΑ	ΑΞΙΑ ΧΩΡΙΣ Φ.Π.Α.[€]		Φ.Π.Α. [€]	ΣΥΝΟΛΙΚΗ ΑΞΙΑ Φ.Π.Α. [€]	ΜΕ 24%
				ΤΙΜΗ ΜΟΝΑΔΑΣ	ΣΥΝΟΛΟ			
<b>Δράση 31. Ηλεκτρονικό Σύστημα Διαβούλευσης Κανονιστικών Αποφάσεων</b>								
1	Προμήθεια πληροφοριακού συστήματος	1	Άδειες					
2	Λογισμικό Mobile App	1	A/M					
3	Παραμετροποίηση πληροφοριακού συστήματος	2	A/M					
4	Εγχειρίδια χρήσης και videos	0.2	A/M					
5	Αναφορά προβλημάτων και δυσλειτουργιών	0.2	A/M					
6	Πλατφόρμα ticketing	0.1	A/M					
<b>ΜΕΡΙΚΟ ΣΥΝΟΛΟ</b>								
<b>ΓΕΝΙΚΟ ΣΥΝΟΛΟ</b>								

**ΤΜΗΜΑ 5: «Δράσεις Marketplace»**

ΚΑΤΑΧΩΡΙΣΤΕΟ ΣΤΟ ΚΗΔΜΗΣ

ΑΝΑΡΤΗΤΕΑ ΣΤΗ ΔΙΑΥΓΕΙΑ

Αρ. πρωτ. : 298/9588/29-6-2026

Α/Α	ΠΕΡΙΓΡΑΦΗ	ΠΟΣΟΤΗΤΑ	ΜΟΝΑΔΑ	ΑΞΙΑ ΧΩΡΙΣ Φ.Π.Α.[€]		Φ.Π.Α. [€]	ΣΥΝΟΛΙΚΗ ΑΞΙΑ ΜΕ Φ.Π.Α. 24% [€]
				ΤΙΜΗ ΜΟΝΑΔΑΣ	ΣΥΝΟΛΟ		
<b>Δράση 26. Σύστημα διαχείρισης αστικού πρασίνου και κοινόχρηστων χώρων</b>							
1	Μελέτη εφαρμογής	1	Α/Μ				
2	Αποτυπώσεις χώρων αστικού πρασίνου και κοινόχρηστων χώρων	3	Α/Μ				
3	Ανάπτυξη, εγκατάσταση, προσαρμογή, παραμετροποίηση των εφαρμογών λογισμικού	1	Άδειες				
4	Εκπαίδευση Διαχειριστών & Χρηστών	1	Α/Μ				
5	Πιλοτική Λειτουργία Συστήματος	1	Α/Μ				
<b>ΓΕΝΙΚΟ ΣΥΝΟΛΟ</b>							

**ΤΜΗΜΑ 6: «Δράσεις Marketplace»**

Α/Α	ΠΕΡΙΓΡΑΦΗ	ΠΟΣΟΤΗΤΑ	ΜΟΝΑΔΑ	ΑΞΙΑ ΧΩΡΙΣ Φ.Π.Α.[€]		Φ.Π.Α. [€]	ΣΥΝΟΛΙΚΗ ΑΞΙΑ ΜΕ Φ.Π.Α. 24% [€]
				ΤΙΜΗ ΜΟΝΑΔΑΣ	ΣΥΝΟΛΟ		
<b>Δράση 28. Ψηφιοποίηση τοπική πολιτιστική κληρονομιάς (η κατοχή και νομή των οποίων ανήκει στο δήμο)</b>							
1	Προμήθεια πληροφοριακών συστημάτων	1	Άδειες				

ΚΑΤΑΧΩΡΙΣΤΕΟ ΣΤΟ ΚΗΔΜΗΣ

ΑΝΑΡΤΗΤΕΑ ΣΤΗ ΔΙΑΥΓΕΙΑ

Αρ. πρωτ. : 298/9588/29-6-2026

Α/Α	ΠΕΡΙΓΡΑΦΗ	ΠΟΣΟΤΗΤΑ	ΜΟΝΑΔΑ	ΑΞΙΑ ΧΩΡΙΣ Φ.Π.Α.[€]		Φ.Π.Α. [€]	ΣΥΝΟΛΙΚΗ ΑΞΙΑ ΜΕ Φ.Π.Α. 24% [€]
				ΤΙΜΗ ΜΟΝΑΔΑΣ	ΣΥΝΟΛΟ		
2	Παραμετροποίηση και αρχικοποίηση συστημάτων	1	A/M				
3	Αποτύπωση σημείων - εισαγωγή στο σύστημα	1	A/M				
4	Ψηφιοποίηση υλικού - εισαγωγή στο σύστημα	0.5	A/M				
5	Εκπαίδευση Χρηστών	0.5	A/M				
6	Εγχειρίδια χρήσης	0.5	A/M				
7	Αναφορά προβλημάτων και δυσλειτουργιών	0.1	A/M				
<b>ΓΕΝΙΚΟ ΣΥΝΟΛΟ</b>							

**ΠΑΡΑΡΤΗΜΑ V – Υποδείγματα Εγγυητικών Επιστολών**

**Υποδείγματα Εγγυητικών Επιστολών**

**1. Εγγυητική Επιστολή Συμμετοχής**

ΕΚΔΟΤΗΣ.....

Ημερομηνία έκδοσης.....

Προς: Δήμος .....

Διεύθυνση Δήμου

**Εγγυητική επιστολή μας υπ' αριθ..... για ποσό ..... ευρώ (..... €)**

1. Με την παρούσα εγγυητική επιστολή σας γνωστοποιούμε ότι εγγυόμαστε ρητά, ανέκκλητα και ανεπιφύλακτα, παραιτούμενοι του δικαιώματος της διζήσεως, υπέρ

{Σε περίπτωση μεμονωμένης εταιρείας: της εταιρείας ....., ΑΦΜ ....., οδός ..... αριθμός ... ΤΚ .....,}

{ή σε περίπτωση ένωσης ή κοινοπραξίας: των εταιρειών

α)..... ΑΦΜ .....οδός..... αριθμός.....ΤΚ.....

β)..... ΑΦΜ .....οδός..... αριθμός.....ΤΚ.....

γ)..... ΑΦΜ .....οδός..... αριθμός.....ΤΚ.....

μελών της ένωσης ή κοινοπραξίας, ατομικά για κάθε μια από αυτές και ως αλληλέγγυα και εις ολόκληρον υπόχρεων μεταξύ τους εκ της ιδιότητάς τους ως μελών της ένωσης ή κοινοπραξίας}

και μέχρι του ποσού των ..... ευρώ (..... €) για τη συμμετοχή στο διενεργούμενο από τον Δήμο ..... Διαγωνισμό του (καταληκτική ημερομηνία υποβολής προσφορών στον διαγωνισμό) XXXX ..... με τίτλο «Τίτλος Διαγωνισμού/Τμήματος ....», σύμφωνα με τους όρους που αναφέρονται στη Διακήρυξη, την οποία ήδη γνωρίζουμε.

ΚΑΤΑΧΩΡΙΣΤΕΟ ΣΤΟ ΚΗΔΜΗΣ

ΑΝΑΡΤΗΤΕΑ ΣΤΗ ΔΙΑΥΓΕΙΑ

Αρ. πρωτ. : 298/9588/29-6-2026

2. Η παρούσα εγγύηση καλύπτει καθ' όλο το χρόνο ισχύος της μόνο τις από τη συμμετοχή στον ανωτέρω Διαγωνισμό απορρέουσες υποχρεώσεις

{Σε περίπτωση μεμονωμένης εταιρείας: της εν λόγω εταιρείας}

{ή σε περίπτωση ένωσης ή κοινοπραξίας: των εταιρειών της ένωσης ή κοινοπραξίας ατομικά για κάθε μια από αυτές και ως αλληλέγγυα και εις ολόκληρον υπόχρεων μεταξύ τους εκ της ιδιότητάς τους ως μελών της ένωσης ή κοινοπραξίας}

3. Το ανωτέρω ποσό της εγγύησης τηρείται στη διάθεσή σας, το οποίο και υποχρεούμαστε να σας καταβάλουμε με μόνη τη δήλωσή σας, ολικά ή μερικά, χωρίς καμία από μέρους μας αντίρρηση ή ένσταση και χωρίς να ερευνηθεί το βάσιμο ή μη της απαίτησης, μέσα σε πέντε (5) ημέρες από την απλή έγγραφη ειδοποίησή σας.

4. Η εγγύηση που παρέχεται σύμφωνα με τα παραπάνω ισχύει μέχρι και την ..... (Σημείωση προς την Τράπεζα : ο χρόνος ισχύος πρέπει να είναι μεγαλύτερος τουλάχιστον κατά ένα (1) μήνα του χρόνου ισχύος της Προσφοράς).

Αποδεχόμαστε να παρατείνουμε την ισχύ της εγγύησης, ύστερα από έγγραφη δήλωσή σας, με την προϋπόθεση ότι το σχετικό αίτημά σας θα μας υποβληθεί πριν από την ημερομηνία λήξης της.

5. Σε περίπτωση κατάπτωσης της εγγύησης, το ποσό της κατάπτωσης υπόκειται στο εκάστοτε ισχύον τέλος χαρτοσήμου.

6. Βεβαιώνουμε υπεύθυνα ότι όλες οι ισχύουσες Εγγυητικές Επιστολές της Τράπεζάς μας, οι οποίες έχουν χορηγηθεί στο Δημόσιο, στα Ν.Π.Δ.Δ. και στα Ν.Π.Ι.Δ., συμπεριλαμβανομένης και της παρούσης, δεν ξεπερνάνε το όριο το οποίο έχει καθοριστεί βάσει νόμου για την Τράπεζά μας.

Με τιμή

.....ΕΠΩΝΥΜΙΑ ΤΡΑΠΕΖΑΣ.....

.....ΕΞΟΥΣΙΟΔΟΤΗΜΕΝΕΣ ΥΠΟΓΡΑΦΕΣ.....

ΚΑΤΑΧΩΡΙΣΤΕΟ ΣΤΟ ΚΗΔΜΗΣ

ΑΝΑΡΤΗΤΕΑ ΣΤΗ ΔΙΑΥΓΕΙΑ

Αρ. πρωτ. : 298/9588/29-6-2026

## 2. Εγγυητική Επιστολή Καλής Εκτέλεσης

ΕΚΔΟΤΗΣ.....

Ημερομηνία έκδοσης.....

Προς: Δήμος .....

Διεύθυνση Δήμου

### Εγγυητική επιστολή μας υπ' αριθ..... για ευρώ.....

1. Με την παρούσα εγγυητική επιστολή σας γνωστοποιούμε ότι εγγυόμαστε ρητά, ανέκκλητα και ανεπιφύλακτα, παραιτούμενοι του δικαιώματος της διζήσεως, υπέρ

{Σε περίπτωση μεμονωμένης εταιρείας: της εταιρείας ....., ΑΦΜ ....., οδός ..... αριθμός ... ΤΚ .....,}

{ή σε περίπτωση ένωσης ή κοινοπραξίας: των εταιρειών

α)..... ΑΦΜ .....οδός..... αριθμός.....ΤΚ.....

β)..... ΑΦΜ .....οδός..... αριθμός.....ΤΚ.....

γ)..... ΑΦΜ .....οδός..... αριθμός.....ΤΚ.....

μελών της ένωσης ή κοινοπραξίας, ατομικά για κάθε μία από αυτές και ως αλληλέγγυα και εις ολόκληρον υπόχρεων μεταξύ τους εκ της ιδιότητάς τους ως μελών της ένωσης ή κοινοπραξίας},

και μέχρι του ποσού των ευρώ....., για την καλή εκτέλεση των όρων της σύμβασης με αριθμό..... που αφορά στο Διαγωνισμό της (συμπληρώνετε την ημερομηνία διενέργειας του Διαγωνισμού) ..... με τίτλο: «Τίτλος Διαγωνισμού/Τμήματος.....», συνολικής αξίας (συμπληρώνετε το συνολικό συμβατικό τίμημα με διευκρίνιση εάν περιλαμβάνει ή όχι τον ΦΠΑ) ....., σύμφωνα με την με αριθμό..... Διακήρυξή σας.

Παραιτούμαστε ρητά και ανεπιφύλακτα από την ένσταση διζήσεως, από το δικαίωμα προβολής εναντίον σας όλων των ενστάσεων του πρωτοφειλέτη ακόμη και των μη προσωποπαγών και ιδιαίτερα οποιασδήποτε άλλης ένστασης των άρθρων 852 - 855, 862 - 869 του Αστικού Κώδικα, όπως και από τα δικαιώματά μας που τυχόν απορρέουν από τα υπ' όψιν άρθρα.

ΚΑΤΑΧΩΡΙΣΤΕΟ ΣΤΟ ΚΗΔΜΗΣ

ΑΝΑΡΤΗΤΕΑ ΣΤΗ ΔΙΑΥΓΕΙΑ

Αρ. πρωτ. : 298/9588/29-6-2026

2. Σε περίπτωση που μας γνωστοποιήσετε την απόφασή σας ότι η ..... δεν εκπλήρωσε την υποχρέωσή της που περιγράφεται ανωτέρω στο σημείο 1, σας δηλώνουμε ότι αναλαμβάνουμε με την παρούσα επιστολή τη ρητή υποχρέωση να σας καταβάλουμε, χωρίς οποιαδήποτε αντίρρηση, ολόκληρο ή μέρος του ποσού της εγγύησης, σύμφωνα με τις οδηγίες σας, εντός πέντε (5) ημερών από την ημερομηνία που θα μας περιέλθει σχετικό αίτημά σας.

3. Για την καταβολή της υπ' όσιν εγγύησης δεν απαιτείται καμία εξουσιοδότηση, ενέργεια ή συγκατάθεση της ....., ούτε θα ληφθεί υπ' όσιν οποιαδήποτε τυχόν ένσταση ή επιφύλαξη ή προσφυγή αυτής στη διαιτησία ή στα δικαστήρια, με αίτημα τη μη κατάπτωση της εγγυητικής επιστολής, ή τη θέση αυτής υπό δικαστική μεσεγγύηση.

4. Σας δηλώνουμε ακόμη ότι η υπ' όσιν εγγύησή μας θα παραμείνει σε πλήρη ισχύ μέχρι να επιστραφεί σε εμάς η παρούσα εγγυητική επιστολή, μαζί με έγγραφη δήλωσή σας ότι μας απαλλάσσετε από την υπ' όσιν εγγύηση. Μέχρι τότε, θα παραμείνουμε υπεύθυνοι για την άμεση καταβολή σε εσάς του ποσού της εγγύησης.

5. Σε περίπτωση κατάπτωσης της εγγύησης, το ποσό της κατάπτωσης υπόκειται στο εκάστοτε ισχύον πάγιο τέλος χαρτοσήμου.

6. Βεβαιώνουμε υπεύθυνα ότι όλες οι ισχύουσες Εγγυητικές Επιστολές της Τράπεζάς μας, οι οποίες έχουν χορηγηθεί στο Δημόσιο, στα Ν.Π.Δ.Δ. και στα Ν.Π.Ι.Δ., συμπεριλαμβανομένης και της παρούσης, δεν ξεπερνάνε το όριο το οποίο έχει καθοριστεί από το Υπουργείο Οικονομικών για την Τράπεζά μας.

Με τιμή

.....ΕΠΩΝΥΜΙΑ ΤΡΑΠΕΖΑΣ.....

.....ΕΞΟΥΣΙΟΔΟΤΗΜΕΝΕΣ ΥΠΟΓΡΑΦΕΣ.....

ΚΑΤΑΧΩΡΙΣΤΕΟ ΣΤΟ ΚΗΔΜΗΣ

ΑΝΑΡΤΗΤΕΑ ΣΤΗ ΔΙΑΥΓΕΙΑ

Αρ. πρωτ. : 298/9588/29-6-2026

### 3. Εγγυητική Επιστολή Καλής Λειτουργίας

ΕΚΔΟΤΗΣ.....

Ημερομηνία έκδοσης.....

Προς: Δήμος .....

Διεύθυνση Δήμου

**Εγγυητική επιστολή μας υπ' αριθ..... για ευρώ.....**

Με την παρούσα εγγυητική επιστολή σας γνωστοποιούμε ότι εγγυόμαστε ρητά, ανέκκλητα και ανεπιφύλακτα, παραιτούμενοι του δικαιώματος της διζήσεως, υπέρ

{Σε περίπτωση μεμονωμένης εταιρείας: της εταιρείας ....., ΑΦΜ ....., οδός ..... αριθμός ... ΤΚ .....,}

{ή σε περίπτωση ένωσης ή κοινοπραξίας: των εταιρειών

α)..... ΑΦΜ .....οδός..... αριθμός.....ΤΚ.....

β)..... ΑΦΜ .....οδός..... αριθμός.....ΤΚ.....

γ)..... ΑΦΜ .....οδός..... αριθμός.....ΤΚ.....

μελών της ένωσης ή κοινοπραξίας, ατομικά για κάθε μία από αυτές και ως αλληλέγγυα και εις ολόκληρον υπόχρεων μεταξύ τους εκ της ιδιότητάς τους ως μελών της ένωσης ή κοινοπραξίας},

και μέχρι του ποσού των ευρώ..... που αντιστοιχεί σε ποσοστό τρία τοις εκατό (3%) του συμβατικού τιμήματος, μη συμπεριλαμβανομένου ΦΠΑ, για την καλή λειτουργία του αντικειμένου της σύμβασης με αριθμό ..... και τίτλο «Τίτλος Σύμβασης... », που αφορά στον Διαγωνισμό της (συμπληρώνετε την ημερομηνία διενέργειας του διαγωνισμού) ..... συνολικής αξίας (συμπληρώνετε το συνολικό συμβατικό τίμημα με διευκρίνιση εάν περιλαμβάνει ή όχι τον ΦΠΑ) ....., σύμφωνα με τη με αριθμό..... Διακήρυξή σας.

Το ανωτέρω ποσό της εγγύησης τηρείται στη διάθεσή σας, το οποίο και υποχρεούμαστε να σας καταβάλουμε ολικά ή μερικά χωρίς καμία από μέρους μας αντίρρηση ή ένσταση και χωρίς να ερευνηθεί το βάσιμο ή μη της απαίτησής σας, μέσα σε πέντε (5) ημέρες από την έγγραφη ειδοποίησή σας.



Με τη συγχρηματοδότηση της Ευρωπαϊκής Ένωσης



ΚΑΤΑΧΩΡΙΣΤΕΟ ΣΤΟ ΚΗΔΜΗΣ

ΑΝΑΡΤΗΤΕΑ ΣΤΗ ΔΙΑΥΓΕΙΑ

Αρ. πρωτ. : 298/9588/29-6-2026

Η παρούσα έχει χρονική ισχύ ίση με το χρονικό διάστημα της παρεχόμενης εγγύησης (... έτη) πλέον τρεις (3) μήνες ή μέχρις ότου λάβουμε έγγραφη δήλωσή σας ότι μπορούμε να θεωρήσουμε την Τράπεζά μας απαλλαγμένη από κάθε σχετική υποχρέωση.

Σε περίπτωση κατάπτωσης της εγγύησης, το ποσό της κατάπτωσης υπόκειται στο εκάστοτε ισχύον πάγιο τέλος χαρτοσήμου.

Βεβαιώνουμε ότι όλες οι ισχύουσες Εγγυητικές Επιστολές της Τράπεζάς μας, οι οποίες έχουν χορηγηθεί στο Δημόσιο, στα Ν.Π.Δ.Δ. και στα Ν.Π.Ι.Δ., συμπεριλαμβανομένης και της παρούσης, δεν ξεπερνάνε το όριο το οποίο έχει καθοριστεί βάσει νόμου για την Τράπεζά μας.

Με τιμή

.....ΕΠΩΝΥΜΙΑ ΤΡΑΠΕΖΑΣ.....

.....ΕΞΟΥΣΙΟΔΟΤΗΜΕΝΕΣ ΥΠΟΓΡΑΦΕΣ.....

## ΠΑΡΑΡΤΗΜΑ VI – Υπόδειγμα περιεχομένου Υ.Δ. περί μη ρωσικής εμπλοκής

Το περιεχόμενο της Υ.Δ. περί της μη συνδρομής των καταστάσεων ρωσικής εμπλοκής, που περιγράφονται στην παρ. 2.2.3..5.α της παρούσας, είναι το ακόλουθο:

«Δηλώνω υπεύθυνα ότι δεν υπάρχει ρωσική συμμετοχή στον οικονομικό φορέα που εκπροσωπώ και συμμετέχει στη διαδικασία ανάθεσης της παρούσας σύμβασης, σύμφωνα με τους περιορισμούς που περιλαμβάνονται στο άρθρο 5α του κανονισμού του Συμβουλίου (ΕΕ) αριθ. 833/2014 της 31ης Ιουλίου 2014 σχετικά με περιοριστικά μέτρα λόγω των ενεργειών της Ρωσίας που αποσταθεροποιούν την κατάσταση στην Ουκρανία, όπως τροποποιήθηκε από τον με αριθ. 2022/576 Κανονισμό του Συμβουλίου (ΕΕ) της 8ης Απριλίου 2022.

Συγκεκριμένα δηλώνω ότι:

(α) ο οικονομικός φορέας που εκπροσωπώ (και κανένας από τους οικονομικούς φορείς που εκπροσωπούν μέλη της ένωσης μας), [εφόσον πρόκειται για ένωση οικονομικών φορέων] δεν είναι Ρώσος υπήκοος, ούτε φυσικό ή νομικό πρόσωπο, οντότητα ή φορέας εγκατεστημένος στη Ρωσία·

(β) ο οικονομικός φορέας που εκπροσωπώ (και κανένας από τους οικονομικούς φορείς που εκπροσωπούν μέλη της ένωσης μας, [εφόσον πρόκειται για ένωση οικονομικών φορέων] δεν είναι νομικό πρόσωπο, οντότητα ή φορέας του οποίου τα δικαιώματα ιδιοκτησίας κατέχει άμεσα ή έμμεσα σε ποσοστό άνω του πενήντα τοις εκατό (50%) οντότητα αναφερόμενη στο στοιχείο α) της παρούσας παραγράφου ·

(γ) τόσο ο υπεύθυνος δηλώνων, όσο και ο οικονομικός φορέας που εκπροσωπώ δεν είμαστε φυσικό ή νομικό πρόσωπο, οντότητα ή όργανο που ενεργεί εξ ονόματος ή κατ' εντολή οντότητας που αναφέρεται στα σημεία (α) ή (β) παραπάνω,

(δ) δεν υπάρχει συμμετοχή φορέων και οντοτήτων που απαριθμούνται στα ανωτέρω σημεία α) έως γ), άνω του 10 % της αξίας της σύμβασης των υπερβολάθων, προμηθευτών ή φορέων στις ικανότητες των οποίων να στηρίζεται ο οικονομικός φορέας τον οποίον εκπροσωπώ.»



## Μέρος Ι: Πληροφορίες σχετικά με τη διαδικασία σύναψης σύμβασης και την αναθέτουσα αρχή ή τον αναθέτοντα φορέα

### Στοιχεία της δημοσίευσης

Για διαδικασίες σύναψης σύμβασης για τις οποίες έχει δημοσιευτεί προκήρυξη διαγωνισμού στην Επίσημη Εφημερίδα της Ευρωπαϊκής Ένωσης, οι πληροφορίες που απαιτούνται στο Μέρος Ι ανακτώνται αυτόματα, υπό την προϋπόθεση ότι έχει χρησιμοποιηθεί η ηλεκτρονική υπηρεσία ΕΕΕΣ για τη συμπλήρωση του ΕΕΕΣ. Παρατίθεται η σχετική ανακοίνωση που δημοσιεύεται στην Επίσημη Εφημερίδα της Ευρωπαϊκής Ένωσης:

Προσωρινός αριθμός προκήρυξης στην ΕΕ: αριθμός [], ημερομηνία [], σελίδα []  
444272/2026

Αριθμός προκήρυξης στην ΕΕ 0000/S 0000-000000  
2026/S 122-444272

Εάν δεν έχει δημοσιευθεί προκήρυξη διαγωνισμού στην Επίσημη Εφημερίδα της Ευρωπαϊκής Ένωσης ή αν δεν υπάρχει υποχρέωση δημοσίευσης εκεί, η αναθέτουσα αρχή ή ο αναθέτων φορέας θα πρέπει να συμπληρώσει πληροφορίες με τις οποίες θα είναι δυνατή η αδιαμφισβήτητη ταυτοποίηση της διαδικασίας σύναψης σύμβασης (π.χ. παραπομπή σε δημοσίευση σε εθνικό επίπεδο)

Δημοσίευση σε εθνικό επίπεδο: (π.χ. [www.promitheus.gov.gr/\[ΑΔΑΜ Προκήρυξης στο ΚΗΜΔΗΣ\]](http://www.promitheus.gov.gr/[ΑΔΑΜ Προκήρυξης στο ΚΗΜΔΗΣ]))

Στην περίπτωση που δεν απαιτείται δημοσίευση γνωστοποίησης στην Επίσημη Εφημερίδα της Ευρωπαϊκής Ένωσης παρακαλείστε να παράσχετε άλλες πληροφορίες με τις οποίες θα είναι δυνατή η αδιαμφισβήτητη ταυτοποίηση της διαδικασίας σύναψης δημόσιας σύμβασης.

### Ταυτότητα του αγοραστή

Επίσημη ονομασία:  
ΔΗΜΟΣ ΧΑΛΚΗΔΟΝΟΣ

Α.Φ.Μ., εφόσον υπάρχει:  
997630623

Δικτυακός τόπος (εφόσον υπάρχει):  
<http://www.dimos-chalkidonos.gr>

Πόλη:  
ΚΟΥΦΑΛΙΑ

Οδός και αριθμός:  
ΕΘΝΙΚΗΣ ΑΝΤΙΣΤΑΣΗΣ 36

Ταχ. κωδ.:  
57100

Αρμόδιος επικοινωνίας:  
ΓΕΩΡΓΙΑ ΔΕΣΠΟΙΝΑ

Τηλέφωνο:  
2313300188

Φαξ:  
2313300188

Ηλ. ταχ/μείο:  
[d.georgila@n3.syzefxis.gov.gr](mailto:d.georgila@n3.syzefxis.gov.gr)

Χώρα:  
GR

### Πληροφορίες σχετικά με τη διαδικασία σύναψης σύμβασης

Τίτλος:  
Ψηφιακός Μετασχηματισμός του Δήμου Χαλκηδόνas

Σύντομη περιγραφή:  
ψηφιακός μετασχηματισμός του Δήμου Χαλκηδόνas με τον σχεδιασμό, την προμήθεια και την εγκατάσταση εφαρμογών και τεχνολογικών μέσων που θα βελτιώσουν τη διαχείριση και λειτουργικότητα του αστικού περιβάλλοντος του δήμου, παρέχοντας πιο αποδοτικές, καινοτόμες και υψηλής ποιότητας υπηρεσίες, προς όφελος των κατοίκων, των επισκεπτών και των επιχειρήσεων

Αριθμός αναφοράς αρχείου που αποδίδεται στον φάκελο από την αναθέτουσα αρχή ή τον αναθέτοντα φορέα (εάν υπάρχει):  
490064

**Μέρος II: Πληροφορίες σχετικά με τον οικονομικό φορέα****A: Πληροφορίες σχετικά με τον οικονομικό φορέα**

Επωνυμία:

Οδός και αριθμός:

Ταχ. κωδ.:

Πόλη:

Χώρα:

Αρμόδιος επικοινωνίας:

Ηλ. ταχ/μείο:

Τηλέφωνο:

Φαξ:

Α.Φ.Μ., εφόσον υπάρχει:

Δικτυακός τόπος (εφόσον υπάρχει):

**Ο οικονομικός φορέας είναι πολύ μικρή, μικρή ή μεσαία επιχείρηση; Ναι / Όχι****Ο ΟΦ αποτελεί προστατευόμενο εργαστήριο**

Μόνο σε περίπτωση προμήθειας κατ' αποκλειστικότητα: ο οικονομικός φορέας είναι προστατευόμενο εργαστήριο, «κοινωνική επιχείρηση» ή προβλέπει την εκτέλεση συμβάσεων στο πλαίσιο προγραμμάτων προστατευόμενης απασχόλησης;

Απάντηση:

 Ναι

Ποιο είναι το αντίστοιχο ποσοστό των εργαζομένων με αναπηρία ή μειονεκτούντων εργαζομένων;  
%

Εφόσον απαιτείται, ορίστε την κατηγορία ή τις κατηγορίες στις οποίες ανήκουν οι ενδιαφερόμενοι εργαζόμενοι με αναπηρία ή μειονεξία

—

 Όχι

Εάν η σχετική τεκμηρίωση διατίθεται ηλεκτρονικά, αναφέρετε:

 Ναι

Διαδικτυακή Διεύθυνση

—

Επακριβή στοιχεία αναφοράς των εγγράφων

—

Αρχή ή Φορέας έκδοσης

—

Όχι

**Ο ΟΦ είναι εγγεγραμμένος σε Εθνικό Σύστημα (Προ)Επιλογής**

Κατά περίπτωση, ο οικονομικός φορέας είναι εγγεγραμμένος σε επίσημο κατάλογο εγκεκριμένων οικονομικών φορέων ή διαθέτει ισοδύναμο πιστοποιητικό [π.χ. βάσει εθνικού συστήματος (προ) επιλογής];

Απάντηση:

Ναι

Αναφέρετε την ονομασία του καταλόγου ή του πιστοποιητικού και τον σχετικό αριθμό εγγραφής ή πιστοποίησης, κατά περίπτωση:

—

Εάν το πιστοποιητικό εγγραφής ή η πιστοποίηση διατίθεται ηλεκτρονικά, αναφέρετε:

—

Αναφέρετε τα δικαιολογητικά στα οποία βασίζεται η εγγραφή ή η πιστοποίηση και κατά περίπτωση, την κατάταξη στον επίσημο κατάλογο

—

Η εγγραφή ή η πιστοποίηση καλύπτει όλα τα απαιτούμενα κριτήρια επιλογής;  
Ναι / Όχι

Όχι

Ο οικονομικός φορέας θα είναι σε θέση να προσκομίσει βεβαίωση πληρωμής εισφορών κοινωνικής ασφάλισης και φόρων ή να παράσχει πληροφορίες που θα δίνουν τη δυνατότητα στην αναθέτουσα αρχή ή στον αναθέτοντα φορέα να τη λάβει απευθείας μέσω πρόσβασης σε εθνική βάση δεδομένων σε οποιοδήποτε κράτος μέλος αυτή διατίθεται δωρεάν;

Ναι / Όχι

Εάν η σχετική τεκμηρίωση διατίθεται ηλεκτρονικά, αναφέρετε:

Ναι

Διαδικτυακή Διεύθυνση

—

Επακριβή στοιχεία αναφοράς των εγγράφων

—

Αρχή ή Φορέας έκδοσης

—

Όχι

**Ο ΟΦ συμμετάσχει στη διαδικασία μαζί με άλλους Οικονομικούς Φορείς**

Ο οικονομικός φορέας συμμετέχει στη διαδικασία σύναψης σύμβασης από κοινού με άλλους;

Απάντηση:

Ναι

Αναφέρετε τον ρόλο του οικονομικού φορέα στην ένωση (συντονιστής, υπεύθυνος για συγκεκριμένα καθήκοντα...):

—

Προσδιορίστε τους άλλους οικονομικούς φορείς που συμμετέχουν από κοινού στη διαδικασία σύναψης σύμβασης:

—

Κατά περίπτωση, επωνυμία της συμμετέχουσας ένωσης:

—

Όχι

Εάν η σχετική τεκμηρίωση διατίθεται ηλεκτρονικά, αναφέρετε:

Ναι

Διαδικτυακή Διεύθυνση

—

Επακριβή στοιχεία αναφοράς των εγγράφων

—

Αρχή ή Φορέας έκδοσης

—

Όχι

#### Τμήματα που συμμετάσχει ο ΟΦ

Κατά περίπτωση, αναφορά του τμήματος ή των τμημάτων για τα οποία ο οικονομικός φορέας επιθυμεί να υποβάλει προσφορά.

Απάντηση:

—

#### B: Πληροφορίες σχετικά με τους εκπροσώπους του οικονομικού φορέα #1

Όνομα:

Επώνυμο:

Ημερομηνία γέννησης:

Τόπος γέννησης:

Οδός και αριθμός:

Ταχ. κωδ.:

Πόλη:

Χώρα:

Τηλέφωνο:

Ηλ. ταχ/μείο:

Θέση/Ενεργών υπό την ιδιότητα:

**Γ: Πληροφορίες σχετικά με τη στήριξη στις ικανότητες άλλων οντοτήτων**

**Βασίζεται σε ικανότητες άλλων οντοτήτων**

Ο οικονομικός φορέας στηρίζεται στις ικανότητες άλλων οντοτήτων προκειμένου να ανταποκριθεί στα κριτήρια επιλογής που καθορίζονται στο μέρος IV και στα (τυχόν) κριτήρια και κανόνες που καθορίζονται στο μέρος V κατωτέρω;

Απάντηση:

Ναι

Όνομα της οντότητας

—

Ταυτότητα της οντότητας

—

Τύπος ταυτότητας

—

Κωδικοί CPV

—

Όχι

Εάν η σχετική τεκμηρίωση διατίθεται ηλεκτρονικά, αναφέρετε:

Ναι

Διαδικτυακή Διεύθυνση

—

Επακριβή στοιχεία αναφοράς των εγγράφων

—

Αρχή ή Φορέας έκδοσης

—

Όχι

**Δ: Πληροφορίες σχετικά με υπεργολάβους στην ικανότητα των οποίων δεν στηρίζεται ο οικονομικός φορέας**

**Δεν βασίζεται σε ικανότητες άλλων οντοτήτων**

Ο οικονομικός φορέας προτίθεται να αναθέσει οποιοδήποτε τμήμα της σύμβασης σε τρίτους υπό μορφή υπεργολαβίας;

Απάντηση:

Ναι

Όνομα της οντότητας

-

Ταυτότητα της οντότητας

-

Τύπος ταυτότητας

-

Κωδικοί CPV

-

Όχι

Εάν η σχετική τεκμηρίωση διατίθεται ηλεκτρονικά, αναφέρετε:

Ναι

Διαδικτυακή Διεύθυνση

-

Επακριβή στοιχεία αναφοράς των εγγράφων

-

Αρχή ή Φορέας έκδοσης

-

Όχι

## Μέρος III: Λόγοι αποκλεισμού

## Α: Λόγοι που σχετίζονται με ποινικές καταδίκες

Λόγοι που σχετίζονται με ποινικές καταδίκες βάσει των εθνικών διατάξεων για την εφαρμογή των λόγων που ορίζονται στο άρθρο 57 παράγραφος 1 της οδηγίας:

**Συμμετοχή σε εγκληματική οργάνωση**

Έχει ο ίδιος ο οικονομικός φορέας ή οποιοδήποτε πρόσωπο το οποίο είναι μέλος του διοικητικού, διευθυντικού ή εποπτικού του οργάνου ή έχει εξουσία εκπροσώπησης, λήψης αποφάσεων ή ελέγχου σε αυτό καταδικαστεί με τελεσίδικη απόφαση για έναν από τους λόγους που παρατίθενται στο σχετικό θεσμικό πλαίσιο, η οποία έχει εκδοθεί πριν από πέντε έτη κατά το μέγιστο ή στην οποία έχει οριστεί απευθείας περίοδος αποκλεισμού που εξακολουθεί να ισχύει;

Απάντηση:

 Ναι

Ημερομηνία της καταδίκης

..

Λόγος(-οι)

-

Προσδιορίστε ποιος έχει καταδικαστεί

-

Εφόσον καθορίζεται απευθείας στην καταδικαστική απόφαση, διάρκεια της περιόδου αποκλεισμού και σχετικό(-ά) σημείο(-α)

-

Σε περίπτωση καταδίκης, ο οικονομικός φορέας έχει λάβει μέτρα που να αποδεικνύουν την αξιοπιστία του παρά την ύπαρξη σχετικού λόγου αποκλεισμού ("αυτοκάθαρση");

 Ναι

Περιγράψτε τα μέτρα που λήφθηκαν

-

 Όχι Όχι

Εάν η σχετική τεκμηρίωση διατίθεται ηλεκτρονικά, αναφέρετε:

 Ναι

Διαδικτυακή Διεύθυνση

-

Επακριβή στοιχεία αναφοράς των εγγράφων

-

Αρχή ή Φορέας έκδοσης

-

 Όχι

### Διαφθορά

Έχει ο ίδιος ο οικονομικός φορέας ή οποιοδήποτε πρόσωπο το οποίο είναι μέλος του διοικητικού, διευθυντικού ή εποπτικού του οργάνου ή έχει εξουσία εκπροσώπησης, λήψης αποφάσεων ή ελέγχου σε αυτό καταδικαστεί με τελεσίδικη απόφαση για έναν από τους λόγους που παρατίθενται στο σχετικό θεσμικό πλαίσιο, η οποία έχει εκδοθεί πριν από πέντε έτη κατά το μέγιστο ή στην οποία έχει οριστεί απευθείας περίοδος αποκλεισμού που εξακολουθεί να ισχύει;

Απάντηση:

Ναι

Ημερομηνία της καταδίκης

..

Λόγος(-οι)

-

Προσδιορίστε ποιος έχει καταδικαστεί

-

Εφόσον καθορίζεται απευθείας στην καταδικαστική απόφαση, διάρκεια της περιόδου αποκλεισμού και σχετικό(-ά) σημείο(-α)

-

Σε περίπτωση καταδίκης, ο οικονομικός φορέας έχει λάβει μέτρα που να αποδεικνύουν την αξιοπιστία του παρά την ύπαρξη σχετικού λόγου αποκλεισμού ("αυτοκάθαρση");

Ναι

Περιγράψτε τα μέτρα που λήφθηκαν

-

Όχι

Όχι

Εάν η σχετική τεκμηρίωση διατίθεται ηλεκτρονικά, αναφέρετε:

Ναι

Διαδικτυακή Διεύθυνση

-

Επακριβή στοιχεία αναφοράς των εγγράφων

-

Αρχή ή Φορέας έκδοσης

-

Όχι

### Απάτη

Έχει ο ίδιος ο οικονομικός φορέας ή οποιοδήποτε πρόσωπο το οποίο είναι μέλος του διοικητικού, διευθυντικού ή εποπτικού του οργάνου ή έχει εξουσία εκπροσώπησης, λήψης αποφάσεων ή ελέγχου σε αυτό καταδικαστεί με τελεσίδικη απόφαση για έναν από τους λόγους που παρατίθενται στο σχετικό θεσμικό πλαίσιο, η οποία έχει εκδοθεί πριν από πέντε έτη κατά το μέγιστο ή στην οποία έχει οριστεί απευθείας περίοδος αποκλεισμού που εξακολουθεί να ισχύει;

Απάντηση:

Ναι

Ημερομηνία της καταδίκης

..

Λόγος(-οι)

-

Προσδιορίστε ποιος έχει καταδικαστεί

-

Εφόσον καθορίζεται απευθείας στην καταδικαστική απόφαση, διάρκεια της περιόδου αποκλεισμού και σχετικό(-ά) σημείο(-α)

-

Σε περίπτωση καταδίκης, ο οικονομικός φορέας έχει λάβει μέτρα που να αποδεικνύουν την αξιοπιστία του παρά την ύπαρξη σχετικού λόγου αποκλεισμού ("αυτοκάθαρση");

Ναι

Περιγράψτε τα μέτρα που λήφθηκαν

-

Όχι

Όχι

Εάν η σχετική τεκμηρίωση διατίθεται ηλεκτρονικά, αναφέρετε:

Ναι

Διαδικτυακή Διεύθυνση

-

Επακριβή στοιχεία αναφοράς των εγγράφων

-

Αρχή ή Φορέας έκδοσης

-

Όχι

### Τρομοκρατικά εγκλήματα ή εγκλήματα συνδεδεμένα με τρομοκρατικές δραστηριότητες

Έχει ο ίδιος ο οικονομικός φορέας ή οποιοδήποτε πρόσωπο το οποίο είναι μέλος του διοικητικού, διευθυντικού ή εποπτικού του οργάνου ή έχει εξουσία εκπροσώπησης, λήψης αποφάσεων ή ελέγχου σε αυτό καταδικαστεί με τελεσίδικη απόφαση για έναν από τους λόγους που παρατίθενται στο σχετικό θεσμικό πλαίσιο, η οποία έχει εκδοθεί πριν από πέντε έτη κατά το μέγιστο ή στην οποία έχει οριστεί απευθείας περίοδος αποκλεισμού που εξακολουθεί να ισχύει;

Απάντηση:

Ναι

Ημερομηνία της καταδίκης

..

Λόγος(-οι)

-

Προσδιορίστε ποιος έχει καταδικαστεί

-

Εφόσον καθορίζεται απευθείας στην καταδικαστική απόφαση, διάρκεια της περιόδου αποκλεισμού και σχετικό(-ά) σημείο(-α)

-

Σε περίπτωση καταδίκης, ο οικονομικός φορέας έχει λάβει μέτρα που να αποδεικνύουν την αξιοπιστία του παρά την ύπαρξη σχετικού λόγου αποκλεισμού ("αυτοκάθαρση");

Ναι

Περιγράψτε τα μέτρα που λήφθηκαν

-

Όχι

Όχι

Εάν η σχετική τεκμηρίωση διατίθεται ηλεκτρονικά, αναφέρετε:

Ναι

Διαδικτυακή Διεύθυνση

-

Επακριβή στοιχεία αναφοράς των εγγράφων

-

Αρχή ή Φορέας έκδοσης

-

Όχι

### Νομιμοποίηση εσόδων από παράνομες δραστηριότητες ή χρηματοδότηση της τρομοκρατίας

Έχει ο ίδιος ο οικονομικός φορέας ή οποιοδήποτε πρόσωπο το οποίο είναι μέλος του διοικητικού, διευθυντικού ή εποπτικού του οργάνου ή έχει εξουσία εκπροσώπησης, λήψης αποφάσεων ή ελέγχου σε αυτό καταδικαστεί με τελεσίδικη απόφαση για έναν από τους λόγους που παρατίθενται στο σχετικό θεσμικό πλαίσιο, η οποία έχει εκδοθεί πριν από πέντε έτη κατά το μέγιστο ή στην οποία έχει οριστεί απευθείας περίοδος αποκλεισμού που εξακολουθεί να ισχύει;

Απάντηση:

Ναι

Ημερομηνία της καταδίκης

..

Λόγος(-οι)

-

Προσδιορίστε ποιος έχει καταδικαστεί

-

Εφόσον καθορίζεται απευθείας στην καταδικαστική απόφαση, διάρκεια της περιόδου αποκλεισμού και σχετικό(-ά) σημείο(-α)

-

Σε περίπτωση καταδίκης, ο οικονομικός φορέας έχει λάβει μέτρα που να αποδεικνύουν την αξιοπιστία του παρά την ύπαρξη σχετικού λόγου αποκλεισμού (“αυτοκάθαρση”);

Ναι

Περιγράψτε τα μέτρα που λήφθηκαν

–

Όχι

Όχι

Εάν η σχετική τεκμηρίωση διατίθεται ηλεκτρονικά, αναφέρετε:

Ναι

Διαδικτυακή Διεύθυνση

–

Επακριβή στοιχεία αναφοράς των εγγράφων

–

Αρχή ή Φορέας έκδοσης

–

Όχι

### Παιδική εργασία και άλλες μορφές εμπορίας ανθρώπων

Έχει ο ίδιος ο οικονομικός φορέας ή οποιοδήποτε πρόσωπο το οποίο είναι μέλος του διοικητικού, διευθυντικού ή εποπτικού του οργάνου ή έχει εξουσία εκπροσώπησης, λήψης αποφάσεων ή ελέγχου σε αυτό καταδικαστεί με τελεσίδικη απόφαση για έναν από τους λόγους που παρατίθενται στο σχετικό θεσμικό πλαίσιο, η οποία έχει εκδοθεί πριν από πέντε έτη κατά το μέγιστο ή στην οποία έχει οριστεί απευθείας περίοδος αποκλεισμού που εξακολουθεί να ισχύει;

Απάντηση:

Ναι

Ημερομηνία της καταδίκης

..

Λόγος(-οι)

–

Προσδιορίστε ποιος έχει καταδικαστεί

–

Εφόσον καθορίζεται απευθείας στην καταδικαστική απόφαση, διάρκεια της περιόδου αποκλεισμού και σχετικό(-ά) σημείο(-α)

–

Σε περίπτωση καταδίκης, ο οικονομικός φορέας έχει λάβει μέτρα που να αποδεικνύουν την αξιοπιστία του παρά την ύπαρξη σχετικού λόγου αποκλεισμού (“αυτοκάθαρση”);

Ναι

Περιγράψτε τα μέτρα που λήφθηκαν

–

Όχι

Όχι

Εάν η σχετική τεκμηρίωση διατίθεται ηλεκτρονικά, αναφέρετε:

Ναι

Διαδικτυακή Διεύθυνση

–

Επακριβή στοιχεία αναφοράς των εγγράφων

–

Αρχή ή Φορέας έκδοσης

–

Όχι

## B: Λόγοι που σχετίζονται με την καταβολή φόρων ή εισφορών κοινωνικής ασφάλισης

### Καταβολή φόρων ή εισφορών κοινωνικής ασφάλισης:

#### Καταβολή φόρων

Ο οικονομικός φορέας έχει ανεκπλήρωτες υποχρεώσεις όσον αφορά την καταβολή φόρων, τόσο στη χώρα στην οποία είναι εγκατεστημένος όσο και στο κράτος μέλος της αναθέτουσας αρχής ή του αναθέτοντα φορέα, εάν είναι άλλο από τη χώρα εγκατάστασης;

Απάντηση:

Ναι

Χώρα ή κράτος μέλος για το οποίο πρόκειται

–

Ενεχόμενο ποσό

–

Με άλλα μέσα; Διευκρινίστε:

Ναι

Διευκρινίστε:

–

Ο οικονομικός φορέας έχει εκπληρώσει τις υποχρεώσεις του, είτε καταβάλλοντας τους φόρους ή τις εισφορές κοινωνικής ασφάλισης που οφείλει, συμπεριλαμβανομένων, κατά περίπτωση, των δεδουλευμένων τόκων ή των προστίμων, είτε υπαγόμενος σε δεσμευτικό διακανονισμό για την καταβολή τους;

Ναι

Περιγράψτε τα μέτρα που λήφθηκαν

–

Όχι

Όχι

Η εν λόγω απόφαση είναι τελεσίδικη και δεσμευτική;

Ναι

Ημερομηνία της καταδίκης

..

Σε περίπτωση καταδικαστικής απόφασης, εφόσον ορίζεται απευθείας σε αυτήν, η διάρκεια της περιόδου αποκλεισμού:

-

Όχι

Όχι

Εάν η σχετική τεκμηρίωση διατίθεται ηλεκτρονικά, αναφέρετε:

Ναι

Διαδικτυακή Διεύθυνση

-

Επακριβή στοιχεία αναφοράς των εγγράφων

-

Αρχή ή Φορέας έκδοσης

-

Όχι

### Καταβολή εισφορών κοινωνικής ασφάλισης

Ο οικονομικός φορέας έχει ανεκπλήρωτες υποχρεώσεις όσον αφορά την καταβολή εισφορών κοινωνικής ασφάλισης, τόσο στη χώρα στην οποία είναι εγκατεστημένος όσο και στο κράτος μέλος της αναθέτουσας αρχής ή του αναθέτοντα φορέα, εάν είναι άλλο από τη χώρα εγκατάστασης;

Απάντηση:

Ναι

Χώρα ή κράτος μέλος για το οποίο πρόκειται

-

Ενεχόμενο ποσό

-

Με άλλα μέσα; Διευκρινίστε:

Ναι

Διευκρινίστε:

-

Ο οικονομικός φορέας έχει εκπληρώσει τις υποχρεώσεις του, είτε καταβάλλοντας τους φόρους ή τις εισφορές κοινωνικής ασφάλισης που οφείλει, συμπεριλαμβανομένων, κατά περίπτωση, των δεδουλευμένων τόκων ή των προστίμων, είτε υπαγόμενος σε δεσμευτικό διακανονισμό για την καταβολή τους;

Ναι

Περιγράψτε τα μέτρα που λήφθηκαν

—

Όχι

Όχι

Η εν λόγω απόφαση είναι τελεσίδικη και δεσμευτική;

Ναι

Ημερομηνία της καταδίκης

..

Σε περίπτωση καταδικαστικής απόφασης, εφόσον ορίζεται απευθείας σε αυτήν, η διάρκεια της περιόδου αποκλεισμού:

—

Όχι

Όχι

Εάν η σχετική τεκμηρίωση διατίθεται ηλεκτρονικά, αναφέρετε:

Ναι

Διαδικτυακή Διεύθυνση

—

Επακριβή στοιχεία αναφοράς των εγγράφων

—

Αρχή ή Φορέας έκδοσης

—

Όχι

**Γ: Λόγοι που σχετίζονται με αφερεγγυότητα, σύγκρουση συμφερόντων ή επαγγελματικό παράπτωμα**

**Πληροφορίες σχετικά με πιθανή αφερεγγυότητα, σύγκρουση συμφερόντων ή επαγγελματικό παράπτωμα**

**Αθέτηση των υποχρεώσεων στον τομέα του περιβαλλοντικού δικαίου**

Ο οικονομικός φορέας έχει, εν γνώσει του, αθετήσει τις υποχρεώσεις του στους τομείς του περιβαλλοντικού δικαίου;

Απάντηση:

Ναι

Περιγράψτε τα μέτρα που λήφθηκαν

—

Σε περίπτωση καταδίκης, ο οικονομικός φορέας έχει λάβει μέτρα που να αποδεικνύουν την αξιοπιστία του παρά την ύπαρξη σχετικού λόγου αποκλεισμού ("αυτοκάθαρση");

Ναι

Περιγράψτε τα μέτρα που λήφθηκαν

–

Όχι

Όχι

Εάν η σχετική τεκμηρίωση διατίθεται ηλεκτρονικά, αναφέρετε:

Ναι

Διαδικτυακή Διεύθυνση

–

Επακριβή στοιχεία αναφοράς των εγγράφων

–

Αρχή ή Φορέας έκδοσης

–

Όχι

#### Αθέτηση των υποχρεώσεων στον τομέα του κοινωνικού δικαίου

Ο οικονομικός φορέας έχει, εν γνώσει του, αθετήσει τις υποχρεώσεις του στους τομείς του κοινωνικού δικαίου;

Απάντηση:

Ναι

Περιγράψτε τα μέτρα που λήφθηκαν

–

Σε περίπτωση καταδίκης, ο οικονομικός φορέας έχει λάβει μέτρα που να αποδεικνύουν την αξιοπιστία του παρά την ύπαρξη σχετικού λόγου αποκλεισμού ("αυτοκάθαρση");

Ναι

Περιγράψτε τα μέτρα που λήφθηκαν

–

Όχι

Όχι

Εάν η σχετική τεκμηρίωση διατίθεται ηλεκτρονικά, αναφέρετε:

Ναι

Διαδικτυακή Διεύθυνση

–

Επακριβή στοιχεία αναφοράς των εγγράφων

–

Αρχή ή Φορέας έκδοσης

-

Όχι

### Αθέτηση των υποχρεώσεων στον τομέα του εργατικού δικαίου

Ο οικονομικός φορέας έχει, εν γνώσει του, αθετήσει τις υποχρεώσεις του στους τομείς του εργατικού δικαίου;

Απάντηση:

Ναι

Περιγράψτε τα μέτρα που λήφθηκαν

-

Σε περίπτωση καταδικης, ο οικονομικός φορέας έχει λάβει μέτρα που να αποδεικνύουν την αξιοπιστία του παρά την ύπαρξη σχετικού λόγου αποκλεισμού ("αυτοκάθαρση");

Ναι

Περιγράψτε τα μέτρα που λήφθηκαν

-

Όχι

Όχι

Εάν η σχετική τεκμηρίωση διατίθεται ηλεκτρονικά, αναφέρετε:

Ναι

Διαδικτυακή Διεύθυνση

-

Επακριβή στοιχεία αναφοράς των εγγράφων

-

Αρχή ή Φορέας έκδοσης

-

Όχι

### Πτώχευση

Ο οικονομικός φορέας τελεί υπό πτώχευση;

Απάντηση:

Ναι

Παρακαλώ αναφέρετε λεπτομερείς πληροφορίες

-

Διευκρινίστε τους λόγους για τους οποίους, ωστόσο, μπορείτε να εκτελέσετε τη σύμβαση. Οι πληροφορίες αυτές δεν είναι απαραίτητο να παρασχεθούν εάν ο αποκλεισμός των οικονομικών φορέων στην παρούσα περίπτωση έχει καταστεί υποχρεωτικός βάσει του εφαρμοστέου

εθνικού δικαίου χωρίς δυνατότητα παρέκκλισης όταν ο οικονομικός φορέας είναι, ωστόσο, σε θέση να εκτελέσει τη σύμβαση.

—

Όχι

Εάν η σχετική τεκμηρίωση διατίθεται ηλεκτρονικά, αναφέρετε:

Ναι

Διαδικτυακή Διεύθυνση

—

Επακριβή στοιχεία αναφοράς των εγγράφων

—

Αρχή ή Φορέας έκδοσης

—

Όχι

#### Διαδικασία εξυγίανσης ή ειδικής εκκαθάρισης

Έχει υπαχθεί ο οικονομικός φορέας σε διαδικασία εξυγίανσης ή ειδικής εκκαθάρισης;

Απάντηση:

Ναι

Παρακαλώ αναφέρετε λεπτομερείς πληροφορίες

—

Διευκρινίστε τους λόγους για τους οποίους, ωστόσο, μπορείτε να εκτελέσετε τη σύμβαση. Οι πληροφορίες αυτές δεν είναι απαραίτητο να παρασχεθούν εάν ο αποκλεισμός των οικονομικών φορέων στην παρούσα περίπτωση έχει καταστεί υποχρεωτικός βάσει του εφαρμοστέου εθνικού δικαίου χωρίς δυνατότητα παρέκκλισης όταν ο οικονομικός φορέας είναι, ωστόσο, σε θέση να εκτελέσει τη σύμβαση.

—

Όχι

Εάν η σχετική τεκμηρίωση διατίθεται ηλεκτρονικά, αναφέρετε:

Ναι

Διαδικτυακή Διεύθυνση

—

Επακριβή στοιχεία αναφοράς των εγγράφων

—

Αρχή ή Φορέας έκδοσης

—

Όχι

#### Διαδικασία πτωχευτικού συμβιβασμού

Έχει υπαχθεί ο οικονομικός φορέας σε διαδικασία πτωχευτικού συμβιβασμού;

Απάντηση:

Ναι

Παρακαλώ αναφέρετε λεπτομερείς πληροφορίες

–

Διευκρινίστε τους λόγους για τους οποίους, ωστόσο, μπορείτε να εκτελέσετε τη σύμβαση. Οι πληροφορίες αυτές δεν είναι απαραίτητο να παρασχεθούν εάν ο αποκλεισμός των οικονομικών φορέων στην παρούσα περίπτωση έχει καταστεί υποχρεωτικός βάσει του εφαρμοστέου εθνικού δικαίου χωρίς δυνατότητα παρέκκλισης όταν ο οικονομικός φορέας είναι, ωστόσο, σε θέση να εκτελέσει τη σύμβαση.

–

Όχι

Εάν η σχετική τεκμηρίωση διατίθεται ηλεκτρονικά, αναφέρετε:

Ναι

Διαδικτυακή Διεύθυνση

–

Επακριβή στοιχεία αναφοράς των εγγράφων

–

Αρχή ή Φορέας έκδοσης

–

Όχι

### Ανάλογη κατάσταση προβλεπόμενη σε εθνικές νομοθετικές και κανονιστικές διατάξεις

Βρίσκεται ο οικονομικός φορέας σε οποιαδήποτε ανάλογη κατάσταση προκύπτουσα από παρόμοια διαδικασία προβλεπόμενη σε εθνικές νομοθετικές και κανονιστικές διατάξεις;

Απάντηση:

Ναι

Παρακαλώ αναφέρετε λεπτομερείς πληροφορίες

–

Διευκρινίστε τους λόγους για τους οποίους, ωστόσο, μπορείτε να εκτελέσετε τη σύμβαση. Οι πληροφορίες αυτές δεν είναι απαραίτητο να παρασχεθούν εάν ο αποκλεισμός των οικονομικών φορέων στην παρούσα περίπτωση έχει καταστεί υποχρεωτικός βάσει του εφαρμοστέου εθνικού δικαίου χωρίς δυνατότητα παρέκκλισης όταν ο οικονομικός φορέας είναι, ωστόσο, σε θέση να εκτελέσει τη σύμβαση.

–

Όχι

Εάν η σχετική τεκμηρίωση διατίθεται ηλεκτρονικά, αναφέρετε:

Ναι

Διαδικτυακή Διεύθυνση

–

Επακριβή στοιχεία αναφοράς των εγγράφων

—

Αρχή ή Φορέας έκδοσης

—

Όχι

### Υπό αναγκαστική διαχείριση από εκκαθαριστή ή από το δικαστήριο

Τελεί ο οικονομικός φορέας υπό αναγκαστική διαχείριση από εκκαθαριστή ή από το δικαστήριο;

Απάντηση:

Ναι

Παρακαλώ αναφέρετε λεπτομερείς πληροφορίες

—

Διευκρινίστε τους λόγους για τους οποίους, ωστόσο, μπορείτε να εκτελέσετε τη σύμβαση. Οι πληροφορίες αυτές δεν είναι απαραίτητο να παρασχεθούν εάν ο αποκλεισμός των οικονομικών φορέων στην παρούσα περίπτωση έχει καταστεί υποχρεωτικός βάσει του εφαρμοστέου εθνικού δικαίου χωρίς δυνατότητα παρέκκλισης όταν ο οικονομικός φορέας είναι, ωστόσο, σε θέση να εκτελέσει τη σύμβαση.

—

Όχι

Εάν η σχετική τεκμηρίωση διατίθεται ηλεκτρονικά, αναφέρετε:

Ναι

Διαδικτυακή Διεύθυνση

—

Επακριβή στοιχεία αναφοράς των εγγράφων

—

Αρχή ή Φορέας έκδοσης

—

Όχι

### Αναστολή επιχειρηματικών δραστηριοτήτων

Έχουν ανασταλεί οι επιχειρηματικές δραστηριότητες του οικονομικού φορέα;

Απάντηση:

Ναι

Παρακαλώ αναφέρετε λεπτομερείς πληροφορίες

—

Διευκρινίστε τους λόγους για τους οποίους, ωστόσο, μπορείτε να εκτελέσετε τη σύμβαση. Οι πληροφορίες αυτές δεν είναι απαραίτητο να παρασχεθούν εάν ο αποκλεισμός των οικονομικών φορέων στην παρούσα περίπτωση έχει καταστεί υποχρεωτικός βάσει του εφαρμοστέου εθνικού δικαίου χωρίς δυνατότητα παρέκκλισης όταν ο οικονομικός φορέας είναι, ωστόσο, σε θέση να εκτελέσει τη σύμβαση.

-

Όχι

Εάν η σχετική τεκμηρίωση διατίθεται ηλεκτρονικά, αναφέρετε:

Ναι

Διαδικτυακή Διεύθυνση

-

Επακριβή στοιχεία αναφοράς των εγγράφων

-

Αρχή ή Φορέας έκδοσης

-

Όχι

### Ένοχος σοβαρού επαγγελματικού παραπτώματος

Έχει διαπράξει ο οικονομικός φορέας σοβαρό επαγγελματικό παράπτωμα;

Απάντηση:

Ναι

Παρακαλώ αναφέρετε λεπτομερείς πληροφορίες

-

Σε περίπτωση καταδίκης, ο οικονομικός φορέας έχει λάβει μέτρα που να αποδεικνύουν την αξιοπιστία του παρά την ύπαρξη σχετικού λόγου αποκλεισμού ("αυτοκάθαρση");

Ναι

Περιγράψτε τα μέτρα που λήφθηκαν

-

Όχι

Όχι

Εάν η σχετική τεκμηρίωση διατίθεται ηλεκτρονικά, αναφέρετε:

Ναι

Διαδικτυακή Διεύθυνση

-

Επακριβή στοιχεία αναφοράς των εγγράφων

-

Αρχή ή Φορέας έκδοσης

-

Όχι

**Συμφωνίες με άλλους οικονομικούς φορείς με στόχο τη στρέβλωση του ανταγωνισμού**

Έχει συνάψει ο οικονομικός φορέας συμφωνίες με άλλους οικονομικούς φορείς με σκοπό τη στρέβλωση του ανταγωνισμού;

Απάντηση:

Ναι

Παρακαλώ αναφέρετε λεπτομερείς πληροφορίες

–

Σε περίπτωση καταδίκης, ο οικονομικός φορέας έχει λάβει μέτρα που να αποδεικνύουν την αξιοπιστία του παρά την ύπαρξη σχετικού λόγου αποκλεισμού (“αυτοκάθαρση”);

Ναι

Περιγράψτε τα μέτρα που λήφθηκαν

–

Όχι

Όχι

Εάν η σχετική τεκμηρίωση διατίθεται ηλεκτρονικά, αναφέρετε:

Ναι

Διαδικτυακή Διεύθυνση

–

Επακριβή στοιχεία αναφοράς των εγγράφων

–

Αρχή ή Φορέας έκδοσης

–

Όχι

**Σύγκρουση συμφερόντων λόγω της συμμετοχής του στη διαδικασία σύναψης σύμβασης**

Γνωρίζει ο οικονομικός φορέας την ύπαρξη τυχόν σύγκρουσης συμφερόντων λόγω της συμμετοχής του στη διαδικασία σύναψης σύμβασης;

Απάντηση:

Ναι

Παρακαλώ αναφέρετε λεπτομερείς πληροφορίες

–

Όχι

Εάν η σχετική τεκμηρίωση διατίθεται ηλεκτρονικά, αναφέρετε:

Ναι

Διαδικτυακή Διεύθυνση

–

Επακριβή στοιχεία αναφοράς των εγγράφων

-

Αρχή ή Φορέας έκδοσης

-

Όχι

### Παροχή συμβουλών ή εμπλοκή στην προετοιμασία της διαδικασίας σύναψης της σύμβασης

Έχει παράσχει ο οικονομικός φορέας ή επιχείρηση συνδεδεμένη με αυτόν συμβουλές στην αναθέτουσα αρχή ή στον αναθέτοντα φορέα ή έχει με άλλο τρόπο εμπλακεί στην προετοιμασία της διαδικασίας σύναψης της σύμβασης;

Απάντηση:

Ναι

Παρακαλώ αναφέρετε λεπτομερείς πληροφορίες

-

Όχι

Εάν η σχετική τεκμηρίωση διατίθεται ηλεκτρονικά, αναφέρετε:

Ναι

Διαδικτυακή Διεύθυνση

-

Επακριβή στοιχεία αναφοράς των εγγράφων

-

Αρχή ή Φορέας έκδοσης

-

Όχι

### Πρώρη καταγγελία, αποζημιώσεις ή άλλες παρόμοιες κυρώσεις

Έχει υποστεί ο οικονομικός φορέας πρώρη καταγγελία προηγούμενης δημόσιας σύμβασης, προηγούμενης σύμβασης με αναθέτοντα φορέα ή προηγούμενης σύμβασης παραχώρησης, ή επιβολή αποζημιώσεων ή άλλων παρόμοιων κυρώσεων σε σχέση με την εν λόγω προηγούμενη σύμβαση;

Απάντηση:

Ναι

Παρακαλώ αναφέρετε λεπτομερείς πληροφορίες

-

Σε περίπτωση καταδικής, ο οικονομικός φορέας έχει λάβει μέτρα που να αποδεικνύουν την αξιοπιστία του παρά την ύπαρξη σχετικού λόγου αποκλεισμού ("αυτοκάθαρση");

Ναι

Περιγράψτε τα μέτρα που λήφθηκαν

-

Όχι

Όχι

Εάν η σχετική τεκμηρίωση διατίθεται ηλεκτρονικά, αναφέρετε:

Ναι

Διαδικτυακή Διεύθυνση

—

Επακριβή στοιχεία αναφοράς των εγγράφων

—

Αρχή ή Φορέας έκδοσης

—

Όχι

**Ψευδείς δηλώσεις, απόκρυψη πληροφοριών, ανικανότητα υποβολής δικαιολογητικών, απόκτηση εμπιστευτικών πληροφοριών**

Ο οικονομικός φορέας επιβεβαιώνει ότι: α) έχει κριθεί ένοχος σοβαρών ψευδών δηλώσεων κατά την παροχή των πληροφοριών που απαιτούνται για την εξακρίβωση της απουσίας των λόγων αποκλεισμού ή την πλήρωση των κριτηρίων επιλογής, β) έχει αποκρύψει τις πληροφορίες αυτές, γ) δεν ήταν σε θέση να υποβάλει, χωρίς καθυστέρηση, τα δικαιολογητικά που απαιτούνται από την αναθέτουσα αρχή ή τον αναθέτοντα φορέα, και δ) έχει επιχειρήσει να επηρεάσει με αθέμιτο τρόπο τη διαδικασία λήψης αποφάσεων της αναθέτουσας αρχής ή του αναθέτοντα φορέα, να αποκτήσει εμπιστευτικές πληροφορίες που ενδέχεται να του αποφέρουν αθέμιτο πλεονέκτημα στη διαδικασία σύναψης σύμβασης ή να παράσχει εξ αμελείας παραπλανητικές πληροφορίες που ενδέχεται να επηρεάσουν ουσιαστικά τις αποφάσεις που αφορούν τον αποκλεισμό, την επιλογή ή την ανάθεση;

Απάντηση:

Ναι / Όχι

Εάν η σχετική τεκμηρίωση διατίθεται ηλεκτρονικά, αναφέρετε:

Ναι

Διαδικτυακή Διεύθυνση

—

Επακριβή στοιχεία αναφοράς των εγγράφων

—

Αρχή ή Φορέας έκδοσης

—

Όχι

**Δ: Άλλοι λόγοι αποκλεισμού που ενδέχεται να προβλέπονται από την εθνική νομοθεσία του κράτους μέλους της αναθέτουσας αρχής ή του αναθέτοντος φορέα**

**Αμιγώς εθνικοί λόγοι αποκλεισμού**

**Αμιγώς εθνικοί λόγοι αποκλεισμού**

Ισχύουν οι αμιγώς εθνικοί λόγοι αποκλεισμού που ορίζονται στη σχετική προκήρυξη/γνωστοποίηση ή στα έγγραφα της διαδικασίας σύναψης σύμβασης;

Απάντηση:

Ναι

Περιγράψτε τα μέτρα που λήφθηκαν

—

Σε περίπτωση καταδίκης, ο οικονομικός φορέας έχει λάβει μέτρα που να αποδεικνύουν την αξιοπιστία του παρά την ύπαρξη σχετικού λόγου αποκλεισμού (“αυτοκάθαρση”);

Ναι

Περιγράψτε τα μέτρα που λήφθηκαν

—

Όχι

Όχι

Εάν η σχετική τεκμηρίωση διατίθεται ηλεκτρονικά, αναφέρετε:

Ναι

Διαδικτυακή Διεύθυνση

—

Επακριβή στοιχεία αναφοράς των εγγράφων

—

Αρχή ή Φορέας έκδοσης

—

Όχι

**Μέρος IV: Κριτήρια επιλογής**

α: Γενική ένδειξη για όλα τα κριτήρια επιλογής

Όσον αφορά τα κριτήρια επιλογής (ενότητα α ή ενότητες Α έως Δ του παρόντος μέρους), ο οικονομικός φορέας δηλώνει ότι:

**Πληροί όλα τα απαιτούμενα κριτήρια επιλογής**

Απάντηση:

**Ναι**

## Λήξη

## Μέρος VI: Τελικές δηλώσεις

Ο κάτωθι υπογεγραμμένος, δηλώνω επισήμως ότι τα στοιχεία που έχω αναφέρει σύμφωνα με τα μέρη II έως V ανωτέρω είναι ακριβή και ορθά και ότι έχω πλήρη επίγνωση των συνεπειών σε περίπτωση σοβαρών ψευδών δηλώσεων.

Ο κάτωθι υπογεγραμμένος, δηλώνω επισήμως ότι είμαι σε θέση, κατόπιν αιτήματος και χωρίς καθυστέρηση, να προσκομίσω τα πιστοποιητικά και τις λοιπές μορφές αποδεικτικών εγγράφων που αναφέρονται, εκτός εάν:

α) Η αναθέτουσα αρχή ή ο αναθέτων φορέας έχει τη δυνατότητα να λάβει τα σχετικά δικαιολογητικά απευθείας με πρόσβαση σε εθνική βάση δεδομένων σε οποιοδήποτε κράτος μέλος αυτή διατίθεται δωρεάν [υπό την προϋπόθεση ότι ο οικονομικός φορέας έχει παράσχει τις απαραίτητες πληροφορίες (διαδικτυακή διεύθυνση, αρχή ή φορέα έκδοσης, επακριβή στοιχεία αναφοράς των εγγράφων) που παρέχουν τη δυνατότητα στην αναθέτουσα αρχή ή στον αναθέτοντα φορέα να το πράξει] ή

β) Από τις 18 Οκτωβρίου 2018 το αργότερο (ανάλογα με την εθνική εφαρμογή του άρθρου 59 παράγραφος 5 δεύτερο εδάφιο της οδηγίας 2014/24/ΕΕ), η αναθέτουσα αρχή ή ο αναθέτων φορέας έχουν ήδη στην κατοχή τους τα σχετικά έγγραφα.

Ο κάτωθι υπογεγραμμένος δίδω επισήμως τη συγκατάθεσή μου στην αναθέτουσα αρχή ή τον αναθέτοντα φορέα, όπως καθορίζεται στο Μέρος I, ενότητα Α, προκειμένου να αποκτήσει πρόσβαση σε δικαιολογητικά των πληροφοριών που έχουν υποβληθεί στο Μέρος III και το Μέρος IV του παρόντος Ευρωπαϊκού Ενιαίου Εγγράφου Σύμβασης για τους σκοπούς της διαδικασίας σύναψης σύμβασης, όπως καθορίζεται στο Μέρος I.

Ημερομηνία, τόπος και, όπου ζητείται ή απαιτείται, υπογραφή(-ές):

Ημερομηνία

Τόπος

Υπογραφή