Η ΠΡΟΪΣΤΑΜΕΝΗ ΤΜ ΓΡΑΜΜΑΤΕΙΑΣ Κ.Α.Α.
MARIA FRAGKOU
23/11/2026 13:06
ΘΕΩΡΗΘΗΚΕ ΓΙΑ ΤΗΝ ΑΚΡΙΒΕΙΑ

Ministry of Digital Governance

Digitally signed by Ministry of Digital Governance
Date: 2026.11.23 13:37:57 EET
Reason:
Location: Athens

Ελληνικη Δημοκρατια
1η Υ.ΠΕ. Αττικης
Γενικο Νοσοκομειο Αθηνων
«Ιπποκρατειο»
Διοικητικη – Οικονομικη Υπηρεσια
Υποδιευθυνση Οικονομικου
Τμημα Προμηθειων
Ταχ. Δ/νση: Βασ. Σοφίας 114
Τ.Κ.: 115 27
Πληροφορίες: Χανανία Ε.
Email: prom@hippocratio.gr
Τηλέφωνο: 213 2088 715

Αναρτητεα Στο Διαδικτυο
Καταχωριστεα Στο Κημδης

Αθήνα: 23/11/2026
ΑΠ: 21509

Υπηρεσια: Υπηρεσιες Παροχης Γευματων

Ταξινόμηση Κατά CPV: 55300000-3
Αριθμος Διακηρυξης: Φ214/2026
Α/Α Εσημδης: 593104
Διαδικασία: Ανοικτη Διαδικασια Μεσω Εσημδης

ΘΕΜΑ: «Διακήρυξη Ανοικτού Ηλεκτρονικού Διαγωνισμού άνω των ορίων για την ανάδειξη αναδόχου παροχής υπηρεσιών παροχής γευμάτων για τη σίτιση των ασθενών και του εφημερεύοντος προσωπικού του Γ.Ν.Α. «ΙΠΠΟΚΡΑΤΕΙΟ» (CPV: 55300000-3 «Υπηρεσίες εστιατορίου και παροχής φαγητού») για δύο έτη, προϋπολογισμού 4.584.400,00€ μη συμπεριλαμβανομένου ΦΠΑ, με δικαίωμα μονομερούς παράτασης για ένα (1) ακόμη έτος, επιπλέον δαπάνης 2.292.200,00€ μη συμπεριλαμβανομένου ΦΠΑ, με κριτήριο ανάθεσης την πλέον συμφέρουσα από οικονομική άποψη προσφορά βάσει της τιμής (χαμηλότερη τιμή)».

Το Γενικό Νοσοκομείο Αθηνών «ΙΠΠΟΚΡΑΤΕΙΟ»

Έχοντας υπόψη τις νομοθετικές διατάξεις και τις κατ' εξουσιοδότηση εκδοθείσες υπουργικές αποφάσεις και έτερες διοικητικές πράξεις, όπως αυτές ισχύουν κατά την ημέρα δημοσίευσης του διαγωνισμού:

1. του Ν. 5218/2025 (Α' 125) «Αναμόρφωση του πλαισίου για την επαγγελματική κατάρτιση υπαλλήλων που χειρίζονται δημόσιες συμβάσεις, του πλαισίου για την προετοιμασία και την ανάθεση δημοσίων συμβάσεων και την έννομη προστασία στον τομέα των δημοσίων συμβάσεων, του πλαισίου εθνικών υποδομών ποιότητας και του πλαισίου ίδρυσης, επέκτασης και εκσυγχρονισμού των μεταποιητικών δραστηριοτήτων στην Περιφέρεια Αττικής και λοιπές διατάξεις»,
2. του ν. 5144/2024 (Α' 162) «Κύρωση Κώδικα Φόρου Προστιθέμενης Αξίας», ως κωδικοποιήθηκε με το ν. 5193/2025,
3. του ν. 5095/2024 (Α' 40) «Ενίσχυση δικηγορικής ύλης: Ρυθμίσεις για τα κληρονομητήρια, τις αποδοχές και αποποιήσεις κληρονομιών, τις εγγραφές και τις εξαλείψεις συναινετικών προσημειώσεων υποθηκών και τις ένορκες βεβαιώσεις και για το Ταμείο Χρηματοδοτήσεως Δικαστικών Κτιρίων και την πληρωμή των υποθέσεων νομικής βοήθειας και λοιπές επείγουσες ρυθμίσεις» και ιδίως το άρθρο 17 αυτού,
4. του ν. 5090/2024 (Α' 30) «Παρεμβάσεις στον Ποινικό Κώδικα και τον Κώδικα Ποινικής Δικονομίας για την επιτάχυνση και την ποιοτική αναβάθμιση της ποινικής δίκης Εκσυγχρονισμός του νομοθετικού πλαισίου για την πρόληψη και την καταπολέμηση της ενδοοικογενειακής βίας» και ιδίως τα άρθρα 134-135 αυτού,
5. του ν. 5005/2022 (Α' 236) «Ενίσχυση δημοσιότητας και διαφάνειας στον έντυπο και ηλεκτρονικό Τύπο - Σύσταση ηλεκτρονικών μητρώων εντύπου και ηλεκτρονικού Τύπου - Διατάξεις αρμοδιότητας της Γενικής Γραμματείας Επικοινωνίας και Ενημέρωσης και λοιπές επείγουσες ρυθμίσεις»,
6. του ν. 4965/2022 (Α' 162) «Εξυγίανση των Ναυπηγείων Ελευσίνας και άλλες διατάξεις αναπτυξιακού χαρακτήρα» και ιδίως το άρθρο 7 αυτού,
7. του ν. 4919/2022 (Α' 71) «Σύσταση εταιρειών μέσω των Υπηρεσιών Μιας Στάσης (Υ.Μ.Σ.) και τήρηση του Γενικού Εμπορικού Μητρώου (Γ.Ε.ΜΗ.) - Ενσωμάτωση της Οδηγίας (ΕΕ) 2019/1151 του Ευρωπαϊκού Κοινοβουλίου και του Συμβουλίου της 20ής Ιουνίου 2019 για την τροποποίηση της Οδηγίας (ΕΕ) 2017/1132, όσον αφορά τη χρήση ψηφιακών εργαλείων και διαδικασιών στον τομέα του εταιρικού δικαίου (L 186) και λοιπές επείγουσες διατάξεις»,
8. του ν. 4915/2022 (Α' 63) «Εθνικό Στρατηγικό Σχέδιο Καταπολέμησης της Διαφθοράς, διατάξεις για θέματα ανθρώπινου δυναμικού και Οργανισμών Τοπικής Αυτοδιοίκησης, νομοθετικό πλαίσιο εκπαίδευσης των

σπουδαστών/σπουδαστριών της Εθνικής Σχολής Δημόσιας Διοίκησης και Αυτοδιοίκησης για την ένταξη στον κλάδο Π.Ε. Επιτελικών Στελεχών, διατάξεις για την ολοκλήρωση της μεταφοράς των δασικών υπηρεσιών στο Υπουργείο Περιβάλλοντος και Ενέργειας, διατάξεις για την εφαρμογή του Εθνικού Σχεδίου Ανάκαμψης και Ανθεκτικότητας «Ελλάδα 2.0», Εθνική Σύνταξη Ομογενών και άλλες επείγουσες διατάξεις» και ιδίως του άρθρου 79 αυτού,

9. του ν. 4912/2022 (Α' 59) «Ενιαία Αρχή Δημοσίων Συμβάσεων και άλλες διατάξεις του Υπουργείου Δικαιοσύνης»,

10. του ν. 4865/2021 (Α' 238) «Σύσταση και οργάνωση νομικού προσώπου ιδιωτικού δικαίου με την επωνυμία «Εθνική Κεντρική Αρχή Προμηθειών Υγείας», στρατηγική κεντρικών προμηθειών προϊόντων και υπηρεσιών υγείας κα άλλες επείγουσες διατάξεις για τη δημόσια υγεία και την κοινωνική πρόνοια»,

11. του ν. 4727/2020 (Α' 184) «Ψηφιακή Διακυβέρνηση (Ενσωμάτωση στην Ελληνική Νομοθεσία της Οδηγίας (ΕΕ) 2016/2102 και της Οδηγίας (ΕΕ) 2019/1024) - Ηλεκτρονικές Επικοινωνίες (Ενσωμάτωση στο Ελληνικό Δίκαιο της Οδηγίας (ΕΕ) 2018/1972) και άλλες διατάξεις»,

12. του ν. 4700/2020 (Α' 127) «Ενιαίο κείμενο Δικονομίας για το Ελεγκτικό Συνέδριο, ολοκληρωμένο νομοθετικό πλαίσιο για τον προσυμβατικό έλεγχο, τροποποιήσεις στον Κώδικα Νόμων για το Ελεγκτικό Συνέδριο, διατάξεις για την αποτελεσματική απονομή της δικαιοσύνης και άλλες διατάξεις» και ιδίως των άρθρων 324-337,

13. του ν. 4635/2019 (Α' 167) « Επενδύω στην Ελλάδα και άλλες διατάξεις» και ιδίως των άρθρων 85 επ.,

14. του Ν. 4624/2019 (Α' 137) «Αρχή Προστασίας Δεδομένων Προσωπικού Χαρακτήρα, μέτρα εφαρμογής του Κανονισμού (ΕΕ) 2016/679 του Ευρωπαϊκού Κοινοβουλίου και του Συμβουλίου της 27ης Απριλίου 2016 για την προστασία των φυσικών προσώπων έναντι της επεξεργασίας δεδομένων προσωπικού χαρακτήρα και ενσωμάτωση στην εθνική νομοθεσία της Οδηγίας (ΕΕ) 2016/680 του Ευρωπαϊκού Κοινοβουλίου και του Συμβουλίου της 27ης Απριλίου 2016 και άλλες διατάξεις»,

15. του ν. 4622/2019 (Α' 133) «Επιτελικό Κράτος: οργάνωση, λειτουργία & διαφάνεια της Κυβέρνησης, των κυβερνητικών οργάνων & της κεντρικής δημόσιας διοίκησης»,

16. του ν. 4601/2019 (Α' 44) «Εταιρικοί μετασχηματισμοί και εναρμόνιση του νομοθετικού πλαισίου με τις διατάξεις της Οδηγίας 2014/55/ΕΕ του Ευρωπαϊκού Κοινοβουλίου και του Συμβουλίου της 16ης Απριλίου 2014 για την έκδοση ηλεκτρονικών τιμολογίων στο πλαίσιο δημόσιων συμβάσεων και λοιπές διατάξεις»,

17. του ν. 4412/2016 (Α' 147) «Δημόσιες Συμβάσεις Έργων, Προμηθειών και Υπηρεσιών (προσαρμογή στις Οδηγίες 2014/24/ ΕΕ και 2014/25/ΕΕ)»,

18. του ν. 4314/2014 (Α' 265) «Α) Για τη διαχείριση, τον έλεγχο και την εφαρμογή αναπτυξιακών παρεμβάσεων για την προγραμματική περίοδο 2014−2020, Β) Ενσωμάτωση της Οδηγίας 2012/17 του Ευρωπαϊκού Κοινοβουλίου και του Συμβουλίου της 13ης Ιουνίου 2012 (ΕΕ L 156/16.6.2012) στο ελληνικό δίκαιο, τροποποίηση του ν. 3419/2005 (Α' 297) και άλλες διατάξεις»,

19. του ν. 4270/2014 (Α' 143) «Αρχές δημοσιονομικής διαχείρισης και εποπτείας (ενσωμάτωση της Οδηγίας 2011/85/ΕΕ) – δημόσιο λογιστικό και άλλες διατάξεις»,

20. του ν. 4155/2013 (Α' 120) «Εθνικό Σύστημα Ηλεκτρονικών Δημοσίων Συμβάσεων και άλλες διατάξεις»,

21. της παρ. Ζ του Ν. 4152/2013 (Α' 107) «Προσαρμογή της ελληνικής νομοθεσίας στην Οδηγία 2011/7 της 16.2.2011 για την καταπολέμηση των καθυστερήσεων πληρωμών στις εμπορικές συναλλαγές»,

22. του ν. 4144/2013 (Α' 88) «Αντιμετώπιση της παραβατικότητας στην Κοινωνική Ασφάλιση και στην Αγορά εργασίας και άλλες διατάξεις αρμοδιότητας του Υπουργείου Εργασίας, Κοινωνικής Ασφάλισης και Πρόνοιας»,

23. του ν. 4093/2012 (Α' 222) «Έγκριση Μεσοπρόθεσμου Πλαισίου Δημοσιονομικής Στρατηγικής 2-13-2016. Επείγοντα μέτρα εφαρμογής του ν. 4046/2012 και του Μεσοπρόθεσμου Πλαισίου Δημοσιονομικής Στρατηγικής 2013-2016»,

24. του ν. 4052/2012 (Α' 41) «Νόμος αρμοδιότητας Υπουργείων Υγείας και Κοινωνικής Αλληλεγγύης και Εργασίας και Κοινωνικής Ασφάλισης για εφαρμογή του νόμου «Έγκριση των Σχεδίων Συμβάσεων Χρηματοδοτικής Διευκόλυνσης μεταξύ του Ευρωπαϊκού Ταμείου Χρηματοπιστωτικής Σταθερότητας (Ε.Τ.Χ.Σ.), της Ελληνικής Δημοκρατίας και της Τράπεζας της Ελλάδος, του Σχεδίου του Μνημονίου Συνεννόησης μεταξύ

της Ελληνικής Δημοκρατίας, της Ευρωπαϊκής Επιτροπής και της Τράπεζας της Ελλάδος και άλλες επείγουσες διατάξεις για τη μείωση του δημοσίου χρέους και τη διάσωση της εθνικής οικονομίας» και άλλες διατάξεις»,

25. του ν. 4038/2012 (Α' 14) «Επείγουσες ρυθμίσεις που αφορούν την εφαρμογή του μεσοπρόθεσμου πλαισίου δημοσιονομικής στρατηγικής 2012-2015»,

26. του ν. 4025/2011 (Α' 228) «Ανασυγκρότηση Φορέων Κοινωνικής Αλληλεγγύης, Κέντρα Αποκατάστασης, Αναδιάρθρωση Ε.Σ.Υ. και άλλες διατάξεις»,

27. του ν. 4013/2011 (Α' 204) «Σύσταση ενιαίας Ανεξάρτητης Αρχής Δημοσίων Συμβάσεων και Κεντρικού Ηλεκτρονικού Μητρώου Δημοσίων Συμβάσεων»,

28. του ν. 3918/2011 (Α' 31) «Διαρθρωτικές αλλαγές στο σύστημα υγείας και άλλες διατάξεις»,

29. του ν. 3329/2005 (Α' 81) «Εθνικό Σύστημα Υγείας και Κοινωνικής Αλληλεγγύης και Λοιπές διατάξεις»,

30. του ν. 3310/2005 (Α' 30) «Μέτρα για τη διασφάλιση της διαφάνειας και την αποτροπή καταστρατηγήσεων κατά τη διαδικασία σύναψης δημοσίων συμβάσεων», του π.δ/τος 82/1996 (Α' 66) «Ονομαστικοποίηση μετοχών Ελληνικών Ανωνύμων Εταιρειών που μετέχουν στις διαδικασίες ανάληψης έργων ή προμηθειών του Δημοσίου ή των νομικών προσώπων του ευρύτερου δημόσιου τομέα»), της κοινής απόφασης των Υπουργών Ανάπτυξης και Επικρατείας με αρ. 20977/2007 (Β' 1673) σχετικά με τα «Δικαιολογητικά για την τήρηση των μητρώων του 1/.3310/2005, όπως τροποποιήθηκε με τον 1/.3414/2005», καθώς και των υπουργικών αποφάσεων, οι οποίες εκδίδονται, κατ' εξουσιοδότηση του άρθρου 65 του ν. 4172/2013 (Α' 167) για τον καθορισμό: α) των μη «συνεργάσιμων φορολογικά» κρατών και β) των κρατών με «προνομιακό φορολογικό καθεστώς»,

31. του ν. 2690/1999 (Α' 45) «Κύρωση του Κώδικα Διοικητικής Διαδικασίας και άλλες διατάξεις»,

32. του ν. 2646/1998 (Α' 236) «Ανάπτυξη του εθνικού συστήματος κοινωνικής φροντίδας και άλλες διατάξεις»,

33. του ν. 2121/1993 (Α' 25) **«**Πνευματική Ιδιοκτησία, Συγγενικά Δικαιώματα και Πολιτιστικά Θέματα», συνδυαστικώς προς το Ν. 4481/2017 (Α' 100) «Συλλογική διαχείριση δικαιωμάτων πνευματικής ιδιοκτησίας και συγγενικών δικαιωμάτων» και το Ν. 4212/2013 (Α' 257) «Ενσωμάτωση της Οδηγίας 2011/77/ΕΕ του Ευρωπαϊκού Κοινοβουλίου και του Συμβουλίου της 27ης Σεπτεμβρίου 2011 και της Οδηγίας 2012/28/ΕΕ του Ευρωπαϊκού Κοινοβουλίου και του Συμβουλίου της 25ης Οκτωβρίου 2012 στο ελληνικό δίκαιο και τροποποίηση του ν. 2121/1993 «Πνευματική ιδιοκτησία, συγγενικά δικαιώματα και πολιτιστικά θέματα»,

34. του π.δ. 39/2017 (Α΄64) «Κανονισμός εξέτασης προδικαστικών προσφυγών ενώπιον της Α.Ε.Π.Π.»,

35. του π.δ. 80/2016 (Α΄145) «Ανάληψη υποχρεώσεων από τους Διατάκτες»,

36. του π.δ. 28/2015 (Α' 34) «Κωδικοποίηση διατάξεων για την πρόσβαση σε δημόσια έγγραφα και στοιχεία»,

37. του Εκτελεστικού Κανονισμού (ΕΕ) 2023/1441 της Επιτροπής της 10ης Ιουλίου 2023 σχετικά με λεπτομερείς ρυθμίσεις για τη διεξαγωγή διαδικασιών από την Επιτροπή σύμφωνα με τον κανονισμό (ΕΕ) 2022/2560 του Ευρωπαϊκού Κοινοβουλίου και του Συμβουλίου για τις ξένες επιδοτήσεις που στρεβλώνουν την εσωτερική αγορά,

38. του Κανονισμού (ΕΕ) 2022/2560 του Ευρωπαϊκού Κοινοβουλίου και του Συμβουλίου της 14ης Δεκεμβρίου 2022, σχετικά με τις ξένες επιδοτήσεις που στρεβλώνουν την εσωτερική αγορά»

39. του Κανονισμού (ΕΕ) 2022/1031 του Ευρωπαϊκού Κοινοβουλίου και του Συμβουλίου της 23ης Ιουνίου 2022, σχετικά με την πρόσβαση των οικονομικών φορέων, αγαθών και υπηρεσιών τρίτων χωρών στις αγορές της Ένωσης, στον τομέα των δημοσίων συμβάσεων και των συμβάσεων παραχώρησης και τις διαδικασίες που υποστηρίζουν τις διαπραγματεύσεις σχετικά με την πρόσβαση των οικονομικών φορέων, αγαθών και υπηρεσιών της Ένωσης στις αγορές δημοσίων συμβάσεων και συμβάσεων παραχώρησης τρίτων χωρών (μέσο για τις διεθνείς δημόσιες συμβάσεις — IPI),

40. του Κανονισμού (ΕΕ) 2022/576 του Συμβουλίου της 8ης Απριλίου 2022 «για την τροποποίηση του Κανονισμού (ΕΕ) αριθ. 833/2014 σχετικά με περιοριστικά μέτρα λόγω ενεργειών της Ρωσίας που αποσταθεροποιούν την κατάσταση στην Ουκρανία»,

41. του Εκτελεστικού Κανονισμού (ΕΕ) 2019/1780 της Επιτροπής της 23ης Σεπτεμβρίου 2019, για την κατάρτιση τυποποιημένων εντύπων για τη δημοσίευση προκηρύξεων και γνωστοποιήσεων στον τομέα των

δημόσιων συμβάσεων και την κατάργηση του εκτελεστικού κανονισμού (ΕΕ) 2015/1986 («ηλεκτρονικά έντυπα»/eForms»),

42. του Κανονισμού (ΕΕ) 2016/679 του ΕΚ και του Συμβουλίου, της 27ης Απριλίου 2016, για την προστασία των φυσικών προσώπων έναντι της επεξεργασίας των δεδομένων προσωπικού χαρακτήρα και για την ελεύθερη κυκλοφορία των δεδομένων αυτών και την κατάργηση της οδηγίας 95/46/ΕΚ (Γενικός Κανονισμός για την Προστασία Δεδομένων Προσωπικού Χαρακτήρα, μέτρα εφαρμογής του Κανονισμού (ΕΕ) 2016/679 του Ευρωπαϊκού Κοινοβουλίου και του Συμβουλίου της 27ης Απριλίου 2016 για την προστασία των φυσικών προσώπων έναντι της επεξεργασίας δεδομένων προσωπικού χαρακτήρα και ενσωμάτωση στην εθνική νομοθεσία της Οδηγίας (ΕΕ) 2016/680 του Ευρωπαϊκού Κοινοβουλίου και του Συμβουλίου της 27ης Απριλίου 2016 και άλλες διατάξεις»,

43. της, με αριθμό Κ.Υ.Α. 78072/2025 (Β' 5645) «Ρυθμίσεις τεχνικών ζητημάτων που αφορούν την ανάθεση των Δημοσίων Συμβάσεων Προμηθειών και Υπηρεσιών με χρήση των επιμέρους εργαλείων και διαδικασιών του Εθνικού Συστήματος Ηλεκτρονικών Δημοσίων Συμβάσεων (ΕΣΗΔΗΣ) – Τροποποίηση της υπ' αρ. 64233/08-06-2021 (Β' 2453) κοινής απόφασης των Υπουργών Ανάπτυξης και Επενδύσεων και Επικρατείας»,

44. της με αριθμό Κ.Υ.Α. 52445 ΕΞ 2023 (Β' 2385) «Υποχρέωση υποβολής ηλεκτρονικών τιμολογίων από τους οικονομικούς φορείς»,

45. της με αριθμό Υ.Α. 102080/24-10-2022 (Β΄5623) «Ρύθμιση θεμάτων σχετικά με την εξέταση επανορθωτικών μέτρων από την Επιτροπή της παρ. 9 του άρθρου 73 του ν. 4412/2016»,

46. της με αριθμό Κ.Υ.Α. οικ. 98979 ΕΞ2021 (Β' 3766) «Ηλεκτρονική Τιμολόγηση στο πλαίσιο των Δημόσιων Συμβάσεων δυνάμει του ν. 4601/2019» (Α'44),

47. της με αριθμό Κ.Υ.Α. 76928/13.07.2021 (Β' 3072) «Ρύθμιση ειδικότερων θεμάτων λειτουργίας και διαχείρισης του Κεντρικού Ηλεκτρονικού Μητρώου Δημοσίων Συμβάσεων ΚΗΜΔΗΣ»,

48. της με αριθμό Κ.Υ.Α. 64233/10.06.2021 (Β' 2453) «Ρυθμίσεις τεχνικών ζητημάτων που αφορούν την ανάθεση και εκτέλεση των Δημοσίων Συμβάσεων Προμηθειών και Υπηρεσιών με χρήση των επιμέρους εργαλείων και διαδικασιών του Εθνικού Συστήματος Ηλεκτρονικών Δημοσίων Συμβάσεων (ΕΣΗΔΗΣ)»,

49. της με αριθμό Κ.Υ.Α. 63446/2021 (Β' 2338) «Καθορισμός Εθνικού Μορφότυπου ηλεκτρονικού τιμολογίου στο πλαίσιο των Δημοσίων Συμβάσεων»,

50. της με αριθμό Υ.Α. 57654 2017 (Β' 1781) «Ρύθμιση ειδικότερων θεμάτων λειτουργίας και διαχείρισης του Κεντρικού Ηλεκτρονικού Μητρώου Δημοσίων Συμβάσεων (ΚΗΜΔΗΣ) του Υπουργείου Οικονομίας και Ανάπτυξης»,

51. της με αριθμό Κ.Υ.Α. 8934/2026 (Β' 1759) «Καθορισμός νομοθετημένου κατώτατου μισθού και νομοθετημένου κατώτατου ημερομισθίου για τους υπαλλήλους και τους εργατοτεχνίτες όλης της χώρας»,

52. της υπό στοιχεία Γ2γ/3521/31.01.2023 απόφασης της Αναπληρώτριας Υπουργού Υγείας «Έγκριση Επιχειρησιακού Σχεδίου Κεντρικών Προμηθειών (Ε.Σ.Κ.Π.) της Εθνικής Κεντρικής Αρχής Προμηθειών Υγείας (Ε.Κ.Α.Π.Υ.) για τα έτη 2023-2025» (Β' 534).

53. Της υπό στοιχεία Γ2γ/Γ.Π.18914/07.04.2023 απόφασης της Αναπληρώτριας Υπουργού Υγείας «Παροχή κεντρικών και επικουρικών δραστηριοτήτων αγορών από την Εθνική Κεντρική Αρχή Προμηθειών Υγείας ως Ε.Κ.Α.Α.» με την οποία αντικαταστάθηκε η υπό στοιχεία Γ2γ/Γ.Π.οικ.32295-29/06/2022 απόφαση.

54. Της υπ. αρ. Γ4β/27855/22.07.25 Κοινής Απόφασης του Υπουργού και Υφυπουργού Υγείας σχετικά με την «Συγκρότηση και ορισμός μελών στο Διοικητικό Συμβούλιο του Γ.Ν. Αθηνών «ΙΠΠΟΚΡΑΤΕΙΟ», αρμοδιότητας 1ης Υ.ΠΕ. Αττικής (ΦΕΚ 906/τ.ΥΟΔΔ/23.07.2025, διόρθωση στο ΦΕΚ 964/τ.ΥΟΔΔ/30.07.2025).

55. Της υπ. αρ. Γ4β/Γ.Π.οικ.: 17164 Απόφαση του Υπουργού Υγείας σχετικά με την λήξη θητείας του Διοικητή του Γ.Ν.Α.«ΙΠΠΟΚΡΑΤΕΙΟ» ΤΙΓΚΑ ΜΑΡΙΟΥ και εκ νέου διορισμός. (ΦΕΚ 401/ΥΟΔΔ/11.04.2025).

56. Της υπ. αρ. Υ4α/11974 (ΦΕΚ 299/Β/14.02.2013) ΚΥΑ σχετικά με τον «Οργανισμό του Γ.Ν.Α. «ΙΠΠΟΚΡΑΤΕΙΟ», όπως τροποποιήθηκε και ισχύει.

57. Της υπ. αρ. 01/14-01-26 (Θέμα 10ο) Απόφασης του Διοικητικού Συμβουλίου του Γ.Ν.Α «Ιπποκράτειο» σχετικά με την έγκριση «Ετήσιου Προγράμματος Προμηθειών και Υπηρεσιών Υγείας (Ε.Π.Π.Υ.Υ) έτους 2026, σύμφωνα με το άρθρο 10 του Ν. 4865/2021 (πιστώσεις 2026, 2027, 2028)» (ΑΔΑ: 90ΞΧ4690ΩΣ-7Τ4) όπως τροποποιήθηκε με την υπ. αρ. 03/05-02-2026 (θέμα 7) (ΑΔΑ: ΡΠ2Χ4690ΩΣ-ΔΤΩ) όμοια Απόφαση.

58. Της με αριθμό 40/04-11-2026 (Θέμα 5ο) Απόφασης Διοικητικού Συμβουλίου του Νοσοκομείου (ΑΔΑ: 9ΣΠΝ4690ΩΣ-ΠΓΡ, ΑΔΑΜ: 26REQ020249230) περί «Έγκρισης σκοπιμότητας, τεχνικών προδιαγραφών και διενέργειας Ανοικτού Ηλεκτρονικού Διαγωνισμού άνω των ορίων για την ανάδειξη αναδόχου παροχής υπηρεσιών παροχής γευμάτων για τη σίτιση των ασθενών και του εφημερεύοντος προσωπικού του Γ.Ν.Α. «ΙΠΠΟΚΡΑΤΕΙΟ» (CPV: 55300000-3 «Υπηρεσίες εστιατορίου και παροχής φαγητού») για δύο (2) έτη, προϋπολογισμού 4.584.400,00€ μη συμπεριλαμβανομένου ΦΠΑ, με δικαίωμα μονομερούς παράτασης για ένα (1) ακόμη έτος, επιπλέον δαπάνης 2.292.200,00€ μη συμπεριλαμβανομένου ΦΠΑ, με κριτήριο ανάθεσης την πλέον συμφέρουσα από οικονομική άποψη προσφορά βάσει της τιμής (χαμηλότερη τιμή)».

59. Το γεγονός ότι από την παρούσα προκαλείται δαπάνη, η οποία θα ανέρχεται συνολικά έως του ποσού των 7.770.558,00€ συμπεριλαμβανομένου του αναλογούντος Φ.Π.Α. και θα καλυφθεί από τον Τακτικό Προϋπολογισμό του Γενικού Νοσοκομείου Αθηνών «ΙΠΠΟΚΡΑΤΕΙΟ» και συγκεκριμένα τον Αναλυτικό Λογαριασμό Εξόδων (ΑΛΕ) 24202890000001 για τα έτη 2027-2030, σύμφωνα με την υπ. αρ. 3078/2026 - 19/11/2026 Απόφαση ανάληψης υποχρέωσης (ΑΔΑ: 9ΛΑΘ4690ΩΣ-ΠΒΣ, ΑΔΑΜ: 26REQ020249273) και την υπ. αρ. πρωτ. Β2.α/οικ. 53311/19-11-2026 Έγκριση ανάληψης πολυετούς υποχρέωσης του Υπουργείου Υγείας (ΑΔΑ: ΨΠΗΚ465ΦΥΟ-1ΘΣ).

60. Των σε εκτέλεση των ανωτέρω νόμων εκδοθεισών κανονιστικών πράξεων, των λοιπών διατάξεων που αναφέρονται ρητά ή απορρέουν από τα οριζόμενα στα συμβατικά τεύχη της παρούσας, καθώς και του συνόλου των διατάξεων του ασφαλιστικού, εργατικού, κοινωνικού, περιβαλλοντικού και φορολογικού δικαίου που διέπει την ανάθεση και εκτέλεση της παρούσας σύμβασης, έστω και αν δεν αναφέρονται ρητά παραπάνω.-

ΔΙΑΚΗΡΥΣΣΟΥΜΕ

1. Ανοικτό Ηλεκτρονικό Διαγωνισμό άνω των ορίων για την ανάδειξη αναδόχου παροχής υπηρεσιών παροχής γευμάτων για τη σίτιση των ασθενών και του εφημερεύοντος προσωπικού του Γ.Ν.Α. «ΙΠΠΟΚΡΑΤΕΙΟ» (CPV: 55300000-3 «Υπηρεσίες εστιατορίου και παροχής φαγητού ») για δύο έτη, προϋπολογισμού 4.584.400,00€ μη συμπεριλαμβανομένου ΦΠΑ, με δικαίωμα μονομερούς παράτασης για ένα (1) ακόμη έτος, επιπλέον δαπάνης 2.292.200,00€ μη συμπεριλαμβανομένου ΦΠΑ, με κριτήριο ανάθεσης την πλέον συμφέρουσα από οικονομική άποψη προσφορά βάσει της τιμής (χαμηλότερη τιμή).

2. Ο συνολικός προϋπολογισμός της υπηρεσίας ανέρχεται στο ποσό των **5.180.372,00€** συμπεριλαμβανομένου του αναλογούντος ΦΠΑ. Η δαπάνη θα βαρύνει τις πιστώσεις του τακτικού προϋπολογισμού του Νοσοκομείου.

3. Η διάρκεια της σύμβασης ορίζεται σε **δύο (2) έτη** από την υπογραφή της, με δικαίωμα μονομερούς παράτασης **για ένα (1) ακόμη έτος**.

4. Ο διαγωνισμός θα πραγματοποιηθεί με χρήση της πλατφόρμας του Εθνικού Συστήματος Ηλεκτρονικών Δημοσίων Συμβάσεων (ΕΣΗΔΗΣ) μέσω της διαδικτυακής πύλης www.promitheus.gov.gr του συστήματος, ύστερα από προθεσμία τουλάχιστον τριάντα (30) ημερών από την ημερομηνία αποστολής της προκήρυξης σύμβασης στην Υπηρεσία Εκδόσεων της Ευρωπαϊκής Ένωσης και σύμφωνα με την υπ. αρ. 76928/2021 (ΦΕΚ 3075/Β'/13.07.2021) Υπουργική Απόφαση.

5. Οι υποβαλλόμενες στο διαγωνισμό **προσφορές ισχύουν** και δεσμεύουν τους συμμετέχοντες στον διαγωνισμό κατά την διάταξη του άρθρου 97 του ν.4412/2016, για διάστημα **δώδεκα (12) μηνών** προσμετρούμενες από την επομένη της καταληκτικής ημερομηνίας υποβολής προσφορών. Προσφορά που ορίζει χρόνο ισχύος μικρότερο του παραπάνω αναφερομένου απορρίπτεται ως απαράδεκτη. Η ισχύς της προσφοράς μπορεί να παρατείνεται εγγράφως, εφόσον τούτο ζητηθεί από την αναθέτουσα αρχή, πριν από την λήξη της, κατ' ανώτατο όριο για χρονικό διάστημα ίσο με το προβλεπόμενο από τη διακήρυξη.

6. Τόπος – Χρόνος Διενέργειας Διαγωνισμού

ΔΙΑΔΙΚΤΥΑΚΟΣ ΤΟΠΟΣ ΥΠΟΒΟΛΗΣ ΠΡΟΣΦΟΡΑΣ	ΗΜΕΡΟΜΗΝΙΑ ΑΠΟΣΤΟΛΗΣ ΓΙΑ ΔΗΜΟΣΙΕΥΣΗ ΣΤΗΝ Ε.Ε.Ε.Ε.	ΗΜΕΡΟΜΗΝΙΑ ΥΠΟΒΟΛΗΣ ΠΡΟΣΦΟΡΩΝ ΛΗΞΗ	ΗΜΕΡΟΜΗΝΙΑ ΗΛΕΚΤΡΟΝΙΚΗΣ ΑΠΟΣΦΡΑΓΙΣΗΣ ΠΡΟΣΦΟΡΩΝ
ΔΙΑΔΙΚΤΥΑΚΉ ΠΎΛΗ www.promitheus.gov.gr	20.11.2026	21.12.2026	22.12.2026

ΤΟΥ Ε.Σ.Η.ΔΗ.Σ	ΗΜΕΡΑ: ΠΑΡΑΣΚΕΥΗ	ΗΜΕΡΑ: ΔΕΥΤΕΡΑ ΏΡΑ 14:00ΜΜ	ΗΜΕΡΑ: ΤΡΙΤΗ ΏΡΑ 11:00ΠΜ

Οι προσφορές υποβάλλονται από τους οικονομικούς φορείς ηλεκτρονικά, μέσω της διαδικτυακής πύλης www.promitheus.gov.gr, του Ε.Σ.Η.ΔΗ.Σ. μέχρι την καταληκτική ημερομηνία και ώρα που ορίζει η παρούσα διακήρυξη, στην Ελληνική γλώσσα, σε ηλεκτρονικό φάκελο, σύμφωνα με τα αναφερόμενα στο Ν.4155/13 (ΦΕΚ/Α'/29.05.2013) όπως ισχύει και στο άρθρο 11 της Υ.Α. 64233/2021 (ΦΕΚ 2453/Β'/09.06.2021) «Ρυθμίσεις τεχνικών ζητημάτων που αφορούν την ανάθεση των Δημοσίων Συμβάσεων Προμηθειών και Υπηρεσιών με χρήση των επιμέρους εργαλείων και διαδικασιών του Εθνικού Συστήματος Ηλεκτρονικών Δημοσίων Συμβάσεων (ΕΣΗΔΗΣ)».

Μετά την παρέλευση της καταληκτικής ημερομηνίας και ώρας δεν υπάρχει η δυνατότητα υποβολής προσφοράς στο Σύστημα.

Ο χρόνος υποβολής της προσφοράς και οποιαδήποτε ηλεκτρονική επικοινωνία μέσω του Συστήματος βεβαιώνεται αυτόματα από το Σύστημα με υπηρεσίες χρονοσήμανσης σύμφωνα με τα οριζόμενα στην παρ.3 του άρθρου 6 του Ν.4155/13 και την Υ.Α. 64233/2021 (ΦΕΚ 2453/Β'/09.06.2021) «Ρυθμίσεις τεχνικών ζητημάτων που αφορούν την ανάθεση των Δημοσίων Συμβάσεων Προμηθειών και Υπηρεσιών με χρήση των επιμέρους εργαλείων και διαδικασιών του Εθνικού Συστήματος Ηλεκτρονικών Δημοσίων Συμβάσεων (ΕΣΗΔΗΣ)».

Η αποσφράγιση των προσφορών γίνεται, όπως περιγράφεται στο Κεφάλαιο 3.1 του τεύχους Διακήρυξης.

7. Δικαίωμα συμμετοχής έχουν φυσικά ή νομικά πρόσωπα, ή ενώσεις αυτών εφόσον ασκούν δραστηριότητα συναφή με το προκηρυσσόμενο έργο/υπηρεσία/προμήθεια και που είναι εγκατεστημένα σε:

α) σε κράτος-μέλος της Ένωσης,

β) σε κράτος-μέλος του Ευρωπαϊκού Οικονομικού Χώρου (Ε.Ο.Χ.),

γ) σε τρίτες χώρες που έχουν υπογράψει και κυρώσει τη ΣΔΣ, στο βαθμό που η υπό ανάθεση δημόσια σύμβαση καλύπτεται από τα Παραρτήματα 1, 2, 4 και 5 και τις γενικές σημειώσεις του σχετικού με την Ένωση Προσαρτήματος Ι της ως άνω Συμφωνίας, καθώς και

δ) σε τρίτες χώρες που δεν εμπίπτουν στην περίπτωση γ' της παρούσας παραγράφου και έχουν συνάψει διμερείς ή πολυμερείς συμφωνίες με την Ένωση σε θέματα διαδικασιών ανάθεσης δημοσίων συμβάσεων.

Οικονομικός φορέας συμμετέχει είτε μεμονωμένα είτε ως μέλος ένωσης. Οι ενώσεις οικονομικών φορέων συμμετέχουν υπό τους όρους των παρ. 2, 3 και 4 του άρθρου 19 και της παρ. 1 (ε) του άρθρου 76 του ν. 4412/2016. Δεν απαιτείται από τις εν λόγω ενώσεις να περιβληθούν συγκεκριμένη νομική μορφή για την υποβολή προσφοράς. Σε περίπτωση που η ένωση αναδειχθεί ανάδοχος η νομική της μορφή πρέπει να είναι τέτοια που να εξασφαλίζεται η ύπαρξη ενός και μοναδικού φορολογικού μητρώου για την ένωση (πχ κοινοπραξία).

8. Για την συμμετοχή στο διαγωνισμό οι ενδιαφερόμενοι οικονομικοί φορείς απαιτείται να διαθέτουν ψηφιακή υπογραφή, χορηγούμενη από πιστοποιημένη αρχή παροχής ψηφιακής υπογραφής και να είναι εγγεγραμμένοι στο Ε.Σ.Η.ΔΗ.Σ. - Διαδικτυακή πύλη www.promitheus.gov.gr.

9. Κατά τα λοιπά ο διαγωνισμός, θα γίνει σύμφωνα με το προσαρτημένο στην παρούσα Αναλυτικό Τεύχος Διακήρυξης και τα Παραρτήματα αυτής.

10. Εφόσον έχουν ζητηθεί εγκαίρως, η αναθέτουσα αρχή παρέχει σε όλους τους προσφέροντες που συμμετέχουν στη διαδικασία σύναψης σύμβασης συμπληρωματικές πληροφορίες σχετικά με τις προδιαγραφές και οποιαδήποτε σχετικά δικαιολογητικά, το αργότερο στις **15/12/2026.**

Τα ανωτέρω αιτήματα υποβάλλονται ηλεκτρονικά στο δικτυακό τόπο του συγκεκριμένου διαγωνισμού μέσω της Διαδικτυακής πύλης www.promitheus.gov.gr, του Ε.Σ.Η.ΔΗ.Σ. και φέρουν ψηφιακή υπογραφή. Αιτήματα παροχής πληροφοριών υποβάλλονται από εγγεγραμμένους οικονομικούς φορείς. Αιτήματα παροχής πληροφοριών που υποβάλλονται εκτός της ανωτέρω προθεσμίας δεν εξετάζονται.

11. Η τελική επιλογή του Αναδόχου θα πραγματοποιηθεί με απόφαση του Διοικητικού Συμβουλίου του Νοσοκομείου κατόπιν σχετικής γνωμοδότησης της Επιτροπής Διενέργειας και Αξιολόγησης, βασιζόμενη στο οριζόμενο δια της παρούσης κριτήριο ανάθεσης.

12. Η διακήρυξη της ανοικτής διαδικασίας θα αναρτηθεί στην ιστοσελίδα του Γενικού Νοσοκομείου Αθηνών «ΙΠΠΟΚΡΑΤΕΙΟ» στην ηλεκτρονική διεύθυνση http://www.hippocratio.gr, στη διαδικτυακή πύλη www.promitheus.gov.gr, του Ε.Σ.Η.ΔΗ.Σ. και στο ΚΗΜΔΗΣ.

13. Κάθε θέμα που δεν αναφέρεται στην παρούσα Διακήρυξη, ρυθμίζεται από τις διατάξεις περί προμηθειών δημοσίου, όπως αυτές ισχύουν κατά την ημερομηνία δημοσίευσής της.

Ο ΔΙΟΙΚΗΤΗΣ

ΜΑΡΙΟΣ Κ. ΤΙΓΚΑΣ

Συνημμένα:
✓ Αναλυτικό Τεύχος Διακήρυξης

Εσωτ. Διανομή:
✓ Υποδιεύθυνση Οικονομικού
✓ Τμήμα Προμηθειών

ΕΛΛΗΝΙΚΉ ΔΗΜΟΚΡΑΤΊΑ
1Η Υ.ΠΕ. ΑΤΤΙΚΉΣ
ΓΕΝΙΚΌ ΝΟΣΟΚΟΜΕΊΟ ΑΘΗΝΏΝ
«ΙΠΠΟΚΡΆΤΕΙΟ»

ΔΙΑΚΗΡΥΞΗ

ΑΝΟΙΚΤΟΥ ΗΛΕΚΤΡΟΝΙΚΟΥ ΔΙΑΓΩΝΙΣΜΟΥ ΑΝΩ ΤΩΝ ΟΡΙΩΝ
ΓΙΑ ΤΗΝ ΑΝΑΔΕΙΞΗ ΑΝΑΔΟΧΟΥ ΠΑΡΟΧΗΣ ΥΠΗΡΕΣΙΩΝ ΠΑΡΟΧΗΣ ΓΕΥΜΑΤΩΝ ΓΙΑ ΤΗ ΣΙΤΙΣΗ ΤΩΝ ΑΣΘΕΝΩΝ ΚΑΙ ΤΟΥ ΕΦΗΜΕΡΕΥΟΝΤΟΣ ΠΡΟΣΩΠΙΚΟΥ ΤΟΥ Γ.Ν.Α. «ΙΠΠΟΚΡΑΤΕΙΟ» ΓΙΑ ΔΥΟ (2) ΕΤΗ, ΜΕ ΔΙΚΑΙΩΜΑ ΜΟΝΟΜΕΡΟΥΣ ΠΑΡΑΤΑΣΗΣ ΓΙΑ ΕΝΑ (1) ΑΚΟΜΗ ΕΤΟΣ

ΤΑΞΙΝΌΜΗΣΗ ΚΑΤΆ CPV: CPV 55300000-3 «ΥΠΗΡΕΣΙΕΣ ΕΣΤΙΑΤΟΡΙΟΥ ΚΑΙ ΠΑΡΟΧΗΣ ΦΑΓΗΤΟΥ»

ΑΡ. Φ214/2026

Α/Α ΣΥΣΤΗΜΑΤΟΣ ΕΣΗΔΗΣ: 593104

ΑΘΗΝΑ, 2026

Πίνακας περιεχομένων

ΠΊΝΑΚΑΣ ΠΕΡΙΕΧΟΜΈΝΩΝ 9

1. 11

1.1 11
1.2 12
1.3 12
1.4 12
1.5 12
1.6 12
1.7 13

2. 14

2.1 14
2.1.1 14
2.1.2 14
2.1.3 14
2.1.4 14
2.1.5 15
2.1.6 15
2.2 16
2.2.1 16
2.2.2 16
2.2.3 17
ΚΡΙΤΉΡΙΑ ΕΠΙΛΟΓΉΣ 22
2.2.4 Καταλληλότητα άσκησης επαγγελματικής δραστηριότητας 22
2.2.5 Οικονομική και χρηματοοικονομική επάρκεια 23
2.2.6 Τεχνική και επαγγελματική ικανότητα 23
2.2.7 Πρότυπα διασφάλισης ποιότητας και πρότυπα περιβαλλοντικής διαχείρισης 24
2.2.8 23
2.3 31
2.4 31
2.4.1 31
2.4.2 32
2.4.3 34
2.4.4 36
2.4.5 36
2.4.6 37

3. Σφάλμα! Δεν έχει οριστεί σελιδοδείκτης.

3.1 38
3.1.1 38
3.1.2 38
3.2 39
3.3 40
3.4 41
3.5 45

4. 46

4.1 46
4.2 46
4.3 46
4.4 47
4.5 47

5. 48

5.1 48
5.2 48
5.3 51
5.4 52

6. 53

6.1 53
6.2 53
6.3 53
6.4 54
6.5 54
6.6 55
6.7 55
6.8 56
6.9 56

ΠΑΡΑΡΤΗΜΑΤΑ.....59

ΠΑΡΑΡΤΗΜΑ I – ΑΝΑΛΥΤΙΚΉ ΠΕΡΙΓΡΑΦΉ ΦΥΣΙΚΟΎ & ΟΙΚΟΝΟΜΙΚΟΎ ΑΝΤΙΚΕΙΜΈΝΟΥ ΤΗΣ ΣΎΜΒΑΣΗΣ 59
ΠΑΡΑΡΤΗΜΑ II – ΠΡΟΚΗΡΥΣΣΌΜΕΝΕΣ ΥΠΗΡΕΣΊΕΣ 60
ΠΑΡΑΡΤΗΜΑ III – ΤΕΧΝΙΚΈΣ ΠΡΟΔΙΑΓΡΑΦΈΣ 61
ΠΑΡΑΡΤΗΜΑ IV – ΕΕΕΣ 98
ΠΑΡΑΡΤΗΜΑ V – ΕΝΔΕΙΚΤΙΚΉ ΔΙΆΤΑΞΗ ΚΕΝΤΡΙΚΟΎ ΧΏΡΟΥ ΔΙΑΝΟΜΉΣ 99
ΠΑΡΑΡΤΗΜΑ VI – ΕΞΟΠΛΙΣΜΌΣ 100
ΠΑΡΑΡΤΗΜΑ VII – ΥΠΟΔΕΙΓΜΑ ΤΕΧΝΙΚΉΣ ΠΡΟΣΦΟΡΆΣ 102
ΠΑΡΑΡΤΗΜΑ VIII – ΥΠΟΔΕΙΓΜΑ ΟΙΚΟΝΟΜΙΚΉΣ ΠΡΟΣΦΟΡΆΣ 104
ΠΑΡΑΡΤΗΜΑ IX – ΥΠΟΔΕΊΓΜΑΤΑ ΕΓΓΥΗΤΙΚΏΝ ΕΠΙΣΤΟΛΏΝ 105
ΠΑΡΑΡΤΗΜΑ X– ΣΧΈΔΙΟ ΣΎΜΒΑΣΗΣ 107
ΠΑΡΑΡΤΗΜΑ XI – ΕΝΗΜΈΡΩΣΗ ΓΙΑ ΤΗΝ ΕΠΕΞΕΡΓΑΣΊΑ ΠΡΟΣΩΠΙΚΏΝ ΔΕΔΟΜΈΝΩΝ 118
ΠΑΡΑΡΤΗΜΑ XII – ΥΠΟΔΕΙΓΜΑ ΠΕΡΙΕΧΟΜΈΝΟΥ Υ.Δ. ΠΕΡΊ ΜΗ ΡΩΣΙΚΉΣ ΕΜΠΛΟΚΉΣ 119

1. ΑΝΑΘΕΤΟΥΣΑ ΑΡΧΗ ΚΑΙ ΑΝΤΙΚΕΙΜΕΝΟ ΣΥΜΒΑΣΗΣ

1.1 Στοιχεία Αναθέτουσας Αρχής

Επωνυμία	Γενικό Νοσοκομείο Αθηνών «ΙΠΠΟΚΡΑΤΕΙΟ»
Αριθμός Φορολογικού Μητρώου (Α.Φ.Μ.)	999332732
Κωδικός Αναθέτουσας Αρχής για την ηλεκτρονική τιμολόγηση	1015.E00127.0001
Ταχυδρομική διεύθυνση	Βασ. Σοφίας 114
Πόλη	Αθήνα
Ταχυδρομικός Κωδικός	115 27
Χώρα	Ελλάδα
Κωδικός NUTS	GR 30
Τηλέφωνο	213 2088715
Ηλεκτρονικό Ταχυδρομείο	prom@hippocratio.gr
Αρμόδιος για πληροφορίες	Ε. Χανανία
Γενική Διεύθυνση στο διαδίκτυο (URL)	www.hippocratio.gr

Είδος Αναθέτουσας Αρχής

Η Αναθέτουσα Αρχή είναι Νοσοκομείο (Μη Κεντρική Αναθέτουσα Αρχή) {Νομικό Πρόσωπο Δημοσίου Δικαίου} και ανήκει στην Γενική Κυβέρνηση: Υποτομέας ΟΚΑ.

Κύρια δραστηριότητα Α.Α.

Η κύρια δραστηριότητα της Αναθέτουσας Αρχής είναι η παροχή υπηρεσιών υγείας κι ειδικότερα, σκοπός του Νοσοκομείου είναι:

α) Η παροχή Πρωτοβάθμιας, Δευτεροβάθμιας και τριτοβάθμιας φροντίδας Υγείας στο πληθυσμό ευθύνης της Διοίκησης 1ης Υ.ΠΕ. Αττικής, καθώς και σε ασθενείς που παραπέμπονται από άλλες Δ.Υ.ΠΕ. Η φροντίδα υγείας παρέχεται ισότιμα σε κάθε πολίτη ανεξάρτητα από την οικονομική, κοινωνική και επαγγελματική του κατάσταση, σύμφωνα με τους κανόνες του Εθνικού Συστήματος Υγείας και της Κοινωνικής Ασφάλισης.

β) Η ειδίκευση, η συνεχής εκπαίδευση και η επιμόρφωση ιατρών, νοσηλευτών και άλλων επαγγελμάτων υγείας, με την ανάπτυξη και εφαρμογή ανάλογων εκπαιδευτικών προγραμμάτων.

γ) Η ανάπτυξη και προαγωγή της έρευνας στον τομέα της υγείας. Στην κατεύθυνση αυτή εφαρμόζει και αναπτύσσει ερευνητικά προγράμματα και συνεργάζεται με άλλους συναφείς φορείς, καθώς και διεθνείς οργανισμούς, επιστημονικά και ερευνητικά κέντρα.

δ) Η συνεργασία με τα νοσηλευτικά ιδρύματα και άλλες μονάδες υγείας της υγειονομικής περιφέρειας για την ανάπτυξη και αναβάθμιση συνολικά της παρεχόμενης φροντίδας υγείας και ειδικότερα σε ότι αφορά την εφαρμογή εκπαιδευτικών προγραμμάτων, καθώς και ειδικών προγραμμάτων μελέτης και αξιολόγησης θεμάτων, που αφορούν το χώρο της υγείας στη Διοίκηση 1ης Υ.ΠΕ. Αττικής.

ε) Η εφαρμογή νέων μεθόδων και μορφών περίθαλψης, με στόχο την αποτελεσματική προώθηση της υγείας των πολιτών.

στ) Η ανάπτυξη διαδικασιών που διευκολύνουν τους στρατηγικούς στόχους που τίθενται από το Υπουργείο Υγείας, της Διοίκησης 1ης Υ.ΠΕ. Αττικής και το Διοικητικό Συμβούλιο του Νοσοκομείου.

Εφαρμοστέο εθνικό δίκαιο είναι το ελληνικό δίκαιο όπως αυτό ισχύει κατά την ημερομηνία διακήρυξης του διαγωνισμού και αναφέρεται αναλυτικά στην απόφαση της Διοίκησης.

Στοιχεία Επικοινωνίας

α) Τα έγγραφα της σύμβασης είναι διαθέσιμα για ελεύθερη, πλήρη, άμεση & δωρεάν ηλεκτρονική πρόσβαση μέσω της Διαδικτυακής Πύλης (www.promitheus.gov.gr) του ΟΠΣ ΕΣΗΔΗΣ.

β) Κάθε είδους επικοινωνία και ανταλλαγή πληροφοριών πραγματοποιείται μέσω του ΕΣΗΔΗΣ Προμήθειες και Υπηρεσίες (εφεξής ΕΣΗΔΗΣ), το οποίο είναι προσβάσιμο από τη Διαδικτυακή Πύλη www.promitheus.gov.gr του ΟΠΣ ΕΣΗΔΗΣ.

γ) Περαιτέρω πληροφορίες είναι διαθέσιμες από την προαναφερθείσα διεύθυνση: www.promitheus.gov.gr και την ιστοσελίδα του Νοσοκομείου www.hippocratio.gr.

1.2 Στοιχεία Διαδικασίας - Χρηματοδότηση

Είδος διαδικασίας

Ο διαγωνισμός θα διεξαχθεί με την ανοικτή διαδικασία του άρθρου 27 του ν. 4412/16.

Χρηματοδότηση της σύμβασης

Φορέας χρηματοδότησης της παρούσας σύμβασης είναι το Γενικό Νοσοκομείο Αθηνών «ΙΠΠΟΚΡΑΤΕΙΟ». Η δαπάνη για την εν λόγω σύμβαση βαρύνει την με **ΑΛΕ 24202890000001** σχετική πίστωση του τακτικού προϋπολογισμού του οικονομικού έτους 2027-2030 του Νοσοκομείου.

1.3 Συνοπτική Περιγραφή φυσικού και οικονομικού αντικειμένου της σύμβασης

Αντικείμενο της σύμβασης είναι η παροχή υπηρεσιών παροχής γευμάτων για τη σίτιση των ασθενών και του εφημερεύοντος προσωπικού του Γ.Ν.Α. «ΙΠΠΟΚΡΑΤΕΙΟ», όπως περιγράφεται αναλυτικά στις τεχνικές προδιαγραφές (ΠΑΡΑΡΤΗΜΑ ΙΙΙ) της παρούσας.

Οι παρεχόμενες υπηρεσίες κατατάσσονται στον ακόλουθο κωδικό του Κοινού Λεξιλογίου δημοσίων συμβάσεων CPV: 55300000-3 «Υπηρεσίες εστιατορίου και παροχής φαγητού».

Η εκτιμώμενη αξία της σύμβασης για δύο (2) έτη ανέρχεται στο ποσό των 5.180.372,00€ συμπεριλαμβανομένου ΦΠΑ (προϋπολογισμός χωρίς ΦΠΑ: 4.584.400,00€, ΦΠΑ: 595.972,00€).

Η διάρκεια της σύμβασης ορίζεται σε **δύο (2) έτη** από την υπογραφή της, με δικαίωμα μονομερούς παράτασης για ένα (1) ακόμη έτος.

Αναλυτική περιγραφή του φυσικού και οικονομικού αντικειμένου της σύμβασης δίδεται στα Παραρτήματα Ι, ΙΙ και ΙΙΙ της παρούσας διακήρυξης.

Η σύμβαση θα ανατεθεί με κριτήριο την πλέον συμφέρουσα από οικονομική άποψη προσφορά βάσει τιμής (χαμηλότερη τιμή).

1.4 Θεσμικό πλαίσιο

Η ανάθεση και εκτέλεση της σύμβασης διέπεται από την παρούσα διακήρυξη και την κείμενη νομοθεσία και τις κατ' εξουσιοδότηση αυτής εκδοθείσες κανονιστικές πράξεις, όπως ισχύουν κατά την ημερομηνία δημοσίευσης του διαγωνισμού και αναφέρονται στην ανωτέρω Απόφαση της Διακήρυξης.

1.5 Προθεσμία παραλαβής προσφορών

Η καταληκτική ημερομηνία παραλαβής των προσφορών είναι η **Δευτέρα 21/12/2026** και ώρα **14:00μ.μ**.

Η διαδικασία θα διενεργηθεί με χρήση του Εθνικού Συστήματος Ηλεκτρονικών Δημόσιων Συμβάσεων (ΕΣΗΔΗΣ) Προμήθειες και Υπηρεσίες του ΟΠΣ ΕΣΗΔΗΣ (Διαδικτυακή Πύλη www.promitheus.gov.gr) https://portal.eprocurement.gov.gr/webcenter/portal/TestPortal

1.6 Δημοσιότητα

Α. Δημοσίευση στην Επίσημη Εφημερίδα της Ευρωπαϊκής Ένωσης

Προκήρυξη της παρούσας σύμβασης απεστάλη με ηλεκτρονικά μέσα για δημοσίευση στις 20.11.2026 στην Υπηρεσία Εκδόσεων της Ευρωπαϊκής Ένωσης.

Β. Δημοσίευση σε εθνικό επίπεδο

Το πλήρες κείμενο της παρούσας Διακήρυξης καταχωρήθηκε στο Κεντρικό Ηλεκτρονικό Μητρώο Δημοσίων Συμβάσεων (ΚΗΜΔΗΣ).

Τα έγγραφα της σύμβασης της παρούσας Διακήρυξης καταχωρήθηκαν στη σχετική ηλεκτρονική διαδικασία σύναψης δημόσιας σύμβασης στο ΕΣΗΔΗΣ, η οποία έλαβε Συστημικό Αύξοντα Αριθμό: 593104 και αναρτήθηκαν στη Διαδικτυακή Πύλη (www.promitheus.gov.gr) του ΟΠΣ ΕΣΗΔΗΣ.

Το πλήρες κείμενο της παρούσας Διακήρυξης όπως προβλέπεται στην περίπτωση (ιστ) της παραγράφου 3 του άρθρου 76 του Ν.4727/2020, αναρτήθηκε στο διαδίκτυο, στον ιστότοπο http://et.diavgeia.gov.gr/ (ΠΡΟΓΡΑΜΜΑ ΔΙΑΥΓΕΙΑ).

Η Διακήρυξη καταχωρήθηκε στο διαδίκτυο, στην ιστοσελίδα του Γ.Ν.Α. «ΙΠΠΟΚΡΑΤΕΙΟ», στη διεύθυνση (URL): www.hippocratio.gr στην διαδρομή: Θέματα Προμηθειών ► Προμήθειες ► Διαγωνισμοί.

1.7 Αρχές εφαρμοζόμενες στη διαδικασία σύναψης

Οι οικονομικοί φορείς δεσμεύονται ότι:

α) τηρούν και θα εξακολουθήσουν να τηρούν κατά την εκτέλεση της σύμβασης, εφόσον επιλεγούν, τις υποχρεώσεις τους που απορρέουν από τις διατάξεις της περιβαλλοντικής, κοινωνικοασφαλιστικής και εργατικής νομοθεσίας, που έχουν θεσπιστεί με το δίκαιο της Ένωσης, το εθνικό δίκαιο, συλλογικές συμβάσεις ή διεθνείς διατάξεις περιβαλλοντικού, κοινωνικού και εργατικού δικαίου, οι οποίες απαριθμούνται στο Παράρτημα Χ του Προσαρτήματος Α του ν. 4412/2016. Η τήρηση των εν λόγω υποχρεώσεων ελέγχεται και βεβαιώνεται από τα όργανα που επιβλέπουν την εκτέλεση των δημοσίων συμβάσεων και τις αρμόδιες δημόσιες αρχές και υπηρεσίες που ενεργούν εντός των ορίων της ευθύνης και της αρμοδιότητάς τους.

β) δεν θα ενεργήσουν αθέμιτα, παράνομα ή καταχρηστικά καθ᾽όλη τη διάρκεια της διαδικασίας ανάθεσης, αλλά και κατά το στάδιο εκτέλεσης της σύμβασης, εφόσον επιλεγούν.

γ) λαμβάνουν τα κατάλληλα μέτρα για να διαφυλάξουν την εμπιστευτικότητα των πληροφοριών που έχουν χαρακτηριστεί ως τέτοιες.

2. ΓΕΝΙΚΟΙ ΚΑΙ ΕΙΔΙΚΟΙ ΟΡΟΙ ΣΥΜΜΕΤΟΧΗΣ

2.1 Γενικές Πληροφορίες

2.1.1 Έγγραφα της σύμβασης

Τα έγγραφα της παρούσας διαδικασίας σύναψης είναι τα ακόλουθα:

- η με αριθ. πρωτ. 21508/23-11-2026 Προκήρυξη της Σύμβασης (ΑΔΑΜ: 26PROC020257661) όπως αυτή εστάλη για δημοσίευση στην Επίσημη Εφημερίδα της Ευρωπαϊκής Ένωσης.
- το Ευρωπαϊκό Ενιαίο Έγγραφο Σύμβασης [ΕΕΕΣ]
- το Ευρωπαϊκό Ενιαίο Έγγραφο Σύμβασης [ΕΕΕΣ]
- η παρούσα υπ. αρ. **Φ214/2026** Διακήρυξη με τα Παραρτήματα που αποτελούν αναπόσπαστο μέρος αυτής
- οι συμπληρωματικές πληροφορίες που τυχόν παρέχονται στο πλαίσιο της διαδικασίας, ιδίως σχετικά με τις προδιαγραφές και τα σχετικά δικαιολογητικά.

2.1.2 Επικοινωνία - Πρόσβαση στα έγγραφα της Σύμβασης

Όλες οι επικοινωνίες σε σχέση με τα βασικά στοιχεία της διαδικασίας σύναψης της σύμβασης, καθώς και όλες οι ανταλλαγές πληροφοριών, ιδίως η ηλεκτρονική υποβολή, εκτελούνται με τη χρήση της πλατφόρμας του Εθνικού Συστήματος Ηλεκτρονικών Δημοσίων Συμβάσεων (ΕΣΗΔΗΣ), μέσω της Διαδικτυακής πύλης www.promitheus.gov.gr του ως άνω συστήματος.

2.1.3 Παροχή Διευκρινίσεων

Τα σχετικά αιτήματα παροχής διευκρινίσεων υποβάλλονται ηλεκτρονικά, το αργότερο δέκα (10) ημέρες πριν την καταληκτική ημερομηνία υποβολής προσφορών, ήτοι την Παρασκευή **11/12/2026** και απαντώνται αντίστοιχα στο δικτυακό τόπο του διαγωνισμού μέσω της Διαδικτυακής πύλης www.promitheus.gov.gr, του Ε.Σ.Η.ΔΗ.Σ. Αιτήματα παροχής συμπληρωματικών πληροφοριών – διευκρινίσεων υποβάλλονται από εγγεγραμμένους στο σύστημα οικονομικούς φορείς, δηλαδή από εκείνους που διαθέτουν σχετικά διαπιστευτήρια που τους έχουν χορηγηθεί (όνομα χρήστη και κωδικό πρόσβασης) και απαραίτητα το ηλεκτρονικό αρχείο με το κείμενο των ερωτημάτων είναι ηλεκτρονικά υπογεγραμμένο. Αιτήματα παροχής διευκρινήσεων που υποβάλλονται είτε με άλλο τρόπο είτε το ηλεκτρονικό αρχείο που τα συνοδεύει δεν είναι ηλεκτρονικά υπογεγραμμένο, δεν εξετάζονται.

Η αναθέτουσα αρχή παρατείνει την προθεσμία παραλαβής των προσφορών, ούτως ώστε όλοι οι ενδιαφερόμενοι οικονομικοί φορείς να μπορούν να λάβουν γνώση όλων των αναγκαίων πληροφοριών για την κατάρτιση των προσφορών στις ακόλουθες περιπτώσεις:

α) όταν, για οποιονδήποτε λόγο, πρόσθετες πληροφορίες, αν και ζητήθηκαν από τον οικονομικό φορέα έγκαιρα, δεν έχουν παρασχεθεί το αργότερο έξι (6) ημέρες πριν από την προθεσμία που ορίζεται για την παραλαβή των προσφορών,

β) όταν τα έγγραφα της σύμβασης υφίστανται σημαντικές αλλαγές

Η διάρκεια της παράτασης θα είναι ανάλογη με τη σπουδαιότητα των πληροφοριών ή των αλλαγών.

Όταν οι πρόσθετες πληροφορίες δεν έχουν ζητηθεί έγκαιρα ή δεν έχουν σημασία για την προετοιμασία κατάλληλων προσφορών, η παράταση της προθεσμίας εναπόκειται στη διακριτική ευχέρεια της αναθέτουσας αρχής.

Η αναθέτουσα αρχή, με ειδικά αιτιολογημένη απόφασή της, δύναται να παρατείνει την προθεσμία παραλαβής των προσφορών, τηρουμένων σε κάθε περίπτωση των αρχών της ίσης μεταχείρισης και της διαφάνειας.

Τροποποίηση των όρων της διαγωνιστικής διαδικασίας (πχ αλλαγή/μετάθεση της καταληκτικής ημερομηνίας υποβολής προσφορών καθώς και σημαντικές αλλαγές των εγγράφων της σύμβασης, σύμφωνα με την προηγούμενη παράγραφο) δημοσιεύεται στην ΕΕΕΕ (με το τυποποιημένο έντυπο «Διορθωτικό») και στο ΚΗΜΔΗΣ.

2.1.4 Γλώσσα

Τα έγγραφα της σύμβασης έχουν συνταχθεί στην ελληνική γλώσσα. Τυχόν ενστάσεις ή προδικαστικές προσφυγές υποβάλλονται στην ελληνική γλώσσα.

Οι **προσφορές,** τα στοιχεία που περιλαμβάνονται σε αυτές, καθώς και τα αποδεικτικά έγγραφα σχετικά με τη μη ύπαρξη λόγου αποκλεισμού και την πλήρωση των κριτηρίων ποιοτικής επιλογής συντάσσονται στην ελληνική γλώσσα ή συνοδεύονται από επίσημη μετάφρασή τους στην ελληνική γλώσσα.

Τα αλλοδαπά δημόσια και ιδιωτικά έγγραφα συνοδεύονται από μετάφρασή τους στην ελληνική γλώσσα επικυρωμένη, είτε από πρόσωπο αρμόδιο κατά τις κείμενες διατάξεις της εθνικής νομοθεσίας είτε από πρόσωπο κατά νόμο αρμόδιο της χώρας στην οποία έχει συνταχθεί το έγγραφο.

Τα **αποδεικτικά έγγραφα** συντάσσονται στην ελληνική γλώσσα ή συνοδεύονται από επίσημη μετάφρασή τους στην ελληνική γλώσσα. Στα αλλοδαπά δημόσια έγγραφα και δικαιολογητικά εφαρμόζεται η Συνθήκη της Χάγης της 5.10.1961, που κυρώθηκε με το ν. 1497/1984 (Α΄188). Ειδικά, τα αλλοδαπά ιδιωτικά έγγραφα συνοδεύονται από μετάφρασή τους στην ελληνική γλώσσα επικυρωμένη είτε από πρόσωπο αρμόδιο κατά τις διατάξεις της εθνικής νομοθεσίας είτε από πρόσωπο κατά νόμο αρμόδιο της χώρας στην οποία έχει συνταχθεί το έγγραφο.

Ενημερωτικά και τεχνικά φυλλάδια και άλλα έντυπα, εταιρικά ή μη, με ειδικό τεχνικό περιεχόμενο, δηλαδή έντυπα με αμιγώς τεχνικά χαρακτηριστικά, όπως αριθμούς, αποδόσεις σε διεθνείς μονάδες, μαθηματικούς τύπους και σχέδια, που είναι δυνατόν να διαβαστούν σε κάθε γλώσσα και δεν είναι απαραίτητη η μετάφραση τους, μπορούν να υποβάλλονται σε άλλη γλώσσα, χωρίς να συνοδεύονται από μετάφραση στην ελληνική.

Κατά παρέκκλιση των ως άνω παραγράφων, γίνεται δεκτή η υποβολή ενός ή περισσότερων στοιχείων των προσφορών και των δικαιολογητικών κατακύρωσης, στην αγγλική γλώσσα χωρίς να απαιτείται επικύρωσή τους, στο μέτρο που τα ανωτέρω έγγραφα είναι καταχωρισμένα σε επίσημους ιστότοπους φορέων πιστοποίησης, στους οποίους υπάρχει ελεύθερη πρόσβαση μέσω διαδικτύου και εφόσον ο οικονομικός φορέας παραπέμπει σε αυτούς, προκειμένου η επαλήθευση της ισχύος τους να είναι ευχερής για την αναθέτουσα αρχή.

Κάθε μορφής επικοινωνία με την αναθέτουσα αρχή, καθώς και μεταξύ αυτής και του αναδόχου, θα γίνονται υποχρεωτικά στην ελληνική γλώσσα.

2.1.5 Εγγυήσεις

Οι εγγυητικές επιστολές των παραγράφων 2.2.2 και 4.1. εκδίδονται από πιστωτικά ή χρηματοδοτικά ιδρύματα ή ασφαλιστικές επιχειρήσεις κατά την έννοια των περιπτώσεων β' και γ' της παρ. 1 του άρθρου 14 του ν. 4364/2016 (Α' 13) που λειτουργούν νόμιμα στα κράτη - μέλη της Ένωσης ή του Ευρωπαϊκού Οικονομικού Χώρου ή στα κράτη-μέρη της ΣΔΣ και έχουν, σύμφωνα με τις ισχύουσες διατάξεις, το δικαίωμα αυτό. Μπορούν, επίσης, να εκδίδονται από το Τ.Μ.Ε.Δ.Ε. ή να παρέχονται με γραμμάτιο του Ταμείου Παρακαταθηκών και Δανείων με παρακατάθεση σε αυτό του αντίστοιχου χρηματικού ποσού. Αν συσταθεί παρακαταθήκη με γραμμάτιο παρακατάθεσης χρεογράφων στο Ταμείο Παρακαταθηκών και Δανείων, τα τοκομερίδια ή μερίσματα που λήγουν κατά τη διάρκεια της εγγύησης επιστρέφονται μετά τη λήξη τους στον υπέρ ου η εγγύηση οικονομικό φορέα.

Οι εγγυητικές επιστολές εκδίδονται κατ' επιλογή των οικονομικών φορέων από έναν ή περισσότερους εκδότες της παραπάνω παραγράφου.

Οι εγγυήσεις αυτές περιλαμβάνουν κατ' ελάχιστον τα ακόλουθα στοιχεία: α) την ημερομηνία έκδοσης, β) τον εκδότη, γ) την αναθέτουσα αρχή προς την οποία απευθύνονται, δ) τον αριθμό της εγγύησης, ε) το ποσό που καλύπτει η εγγύηση, στ) την πλήρη επωνυμία, τον Α.Φ.Μ. και τη διεύθυνση του οικονομικού φορέα υπέρ του οποίου εκδίδεται η εγγύηση (στην περίπτωση ένωσης αναγράφονται όλα τα παραπάνω για κάθε μέλος της ένωσης), ζ) τους όρους ότι: αα) η εγγύηση παρέχεται ανέκκλητα και ανεπιφύλακτα, ο δε εκδότης παραιτείται του δικαιώματος της διαιρέσεως και της διζήσεως, και ββ) ότι σε περίπτωση κατάπτωσης αυτής, το ποσό της κατάπτωσης υπόκειται στο εκάστοτε ισχύον τέλος χαρτοσήμου, η) τα στοιχεία της σχετικής διακήρυξης και την καταληκτική ημερομηνία υποβολής προσφορών, θ) την ημερομηνία λήξης ή τον χρόνο ισχύος της εγγύησης, ι) την ανάληψη υποχρέωσης από τον εκδότη της εγγύησης να καταβάλει το ποσό της εγγύησης ολικά ή μερικά εντός πέντε (5) ημερών μετά από απλή έγγραφη ειδοποίηση εκείνου προς τον οποίο απευθύνεται και ια) στην περίπτωση των εγγυήσεων καλής εκτέλεσης και προκαταβολής, τον αριθμό και τον τίτλο της σχετικής σύμβασης.

Η περ. αα' του προηγούμενου εδαφίου ζ΄ δεν εφαρμόζεται για τις εγγυήσεις που παρέχονται με γραμμάτιο του Ταμείου Παρακαταθηκών και Δανείων.

Υποδείγματα Εγγυητικών Επιστολών Συμμετοχής και Καλής Εκτέλεσης παρατίθενται στο Παράρτημα ΙΧ της παρούσας.

Η αναθέτουσα αρχή επικοινωνεί με τους εκδότες των εγγυητικών επιστολών προκειμένου να διαπιστώσει την εγκυρότητά τους.

2.1.6 Προστασία Προσωπικών Δεδομένων

Η αναθέτουσα αρχή ενημερώνει το φυσικό πρόσωπο που υπογράφει την προσφορά ως Προσφέρων ή ως Νόμιμος Εκπρόσωπος Προσφέροντος, ότι η ίδια ή και τρίτοι, κατ' εντολή και για λογαριασμό της, θα επεξεργάζονται προσωπικά δεδομένα που περιέχονται στους φακέλους της προσφοράς και τα αποδεικτικά μέσα τα οποία υποβάλλονται σε αυτήν, στο πλαίσιο του παρόντος Διαγωνισμού, για το σκοπό της αξιολόγησης των προσφορών και της ενημέρωσης έτερων συμμετεχόντων σε αυτόν, λαμβάνοντας κάθε εύλογο μέτρο για τη

διασφάλιση του απόρρητου και της ασφάλειας της επεξεργασίας των δεδομένων και της προστασίας τους από κάθε μορφής αθέμιτη επεξεργασία, σύμφωνα με τις διατάξεις της κείμενης νομοθεσίας περί προστασίας προσωπικών δεδομένων, κατά τα αναλυτικώς αναφερόμενα στην αναλυτική ενημέρωση που επισυνάπτεται στην παρούσα.

2.2 Δικαίωμα Συμμετοχής - Κριτήρια Ποιοτικής Επιλογής

2.2.1 Δικαίωμα Συμμετοχής

1. Δικαίωμα συμμετοχής στη διαδικασία σύναψης της παρούσας σύμβασης έχουν φυσικά ή νομικά πρόσωπα και, σε περίπτωση ενώσεων οικονομικών φορέων, τα μέλη αυτών, που είναι εγκατεστημένα σε:

α) κράτος-μέλος της Ένωσης,

β) κράτος-μέλος του Ευρωπαϊκού Οικονομικού Χώρου (Ε.Ο.Χ.),

γ) τρίτες χώρες που έχουν υπογράψει και κυρώσει τη ΣΔΣ, στο βαθμό που η υπό ανάθεση δημόσια σύμβαση καλύπτεται από τα Παραρτήματα 1, 2, 4, 5, 6 και 7 και τις γενικές σημειώσεις του σχετικού με την Ένωση Προσαρτήματος Ι της ως άνω Συμφωνίας, καθώς και

δ) σε τρίτες χώρες που δεν εμπίπτουν στην περίπτωση γ' της παρούσας παραγράφου και έχουν συνάψει διμερείς ή πολυμερείς συμφωνίες με την Ένωση σε θέματα διαδικασιών ανάθεσης δημοσίων συμβάσεων.

Στο βαθμό που καλύπτονται από τα Παραρτήματα 1, 2, 4 και 5, 6 και 7 και τις γενικές σημειώσεις του σχετικού με την Ένωση Προσαρτήματος Ι της ΣΔΣ, καθώς και τις λοιπές διεθνείς συμφωνίες από τις οποίες δεσμεύεται η Ένωση, οι αναθέτουσες αρχές επιφυλάσσουν για τα έργα, τα αγαθά, τις υπηρεσίες και τους οικονομικούς φορείς των χωρών που έχουν υπογράψει τις εν λόγω συμφωνίες μεταχείριση εξίσου ευνοϊκή με αυτήν που επιφυλάσσουν για τα έργα, τα αγαθά, τις υπηρεσίες και τους οικονομικούς φορείς της Ένωσης.

2. Οικονομικός φορέας συμμετέχει είτε μεμονωμένα είτε ως μέλος ένωσης. Οι ενώσεις οικονομικών φορέων, συμπεριλαμβανομένων και των προσωρινών συμπράξεων, δεν απαιτείται να περιβληθούν συγκεκριμένη νομική μορφή για την υποβολή προσφοράς. Η αναθέτουσα αρχή μπορεί να απαιτήσει από τις ενώσεις οικονομικών φορέων να περιβληθούν συγκεκριμένη νομική μορφή, εφόσον τους ανατεθεί η σύμβαση.

Στις περιπτώσεις υποβολής προσφοράς από ένωση οικονομικών φορέων, όλα τα μέλη της ευθύνονται έναντι της αναθέτουσας αρχής αλληλέγγυα και εις ολόκληρον.

2.2.2 Εγγύηση συμμετοχής

2.2.2.1. Για την έγκυρη συμμετοχή στη διαδικασία σύναψης της παρούσας σύμβασης, κατατίθεται από τους συμμετέχοντες οικονομικούς φορείς (προσφέροντες), εγγυητική επιστολή συμμετοχής, το ύψος της οποίας ανέρχεται σε ποσοστό 2% επί της προϋπολογισθείσας αξίας, εκτός ΦΠΑ, της διετούς σύμβασης, ήτοι **ποσού 91.688,00€** και περιλαμβάνει κατ' ελάχιστον τα στοιχεία του άρθρου 72 παρ. 4 του Ν.4412/16.

Υπόδειγμα εγγυητικής επιστολής παρατίθεται στο Παράρτημα ΙΧ της Διακήρυξης.

Στην περίπτωση ένωσης οικονομικών φορέων, η εγγύηση συμμετοχής περιλαμβάνει και τον όρο ότι η εγγύηση καλύπτει τις υποχρεώσεις όλων των οικονομικών φορέων που συμμετέχουν στην ένωση.

Η εγγύηση συμμετοχής πρέπει να ισχύει τουλάχιστον για τριάντα (30) ημέρες μετά τη λήξη του χρόνου ισχύος της προσφοράς του άρθρου 2.4.5 της παρούσας ήτοι μέχρι **22/01/2028** αλλιώς η προσφορά απορρίπτεται. Η αναθέτουσα αρχή μπορεί, πριν τη λήξη της προσφοράς, να ζητά από τον προσφέροντα να παρατείνει, πριν τη λήξη τους, τη διάρκεια ισχύος της προσφοράς και της εγγύησης συμμετοχής.

Οι πρωτότυπες εγγυήσεις συμμετοχής, πλην των εγγυήσεων που εκδίδονται ηλεκτρονικά, προσκομίζονται, σε κλειστό φάκελο με ευθύνη του οικονομικού φορέα, το αργότερο πριν την ημερομηνία και ώρα αποσφράγισης των προσφορών που ορίζεται στην παρ. 3.1 της παρούσας, άλλως η προσφορά απορρίπτεται ως απαράδεκτη, μετά από γνώμη της Επιτροπής Διαγωνισμού.

2.2.2.2. Η εγγύηση συμμετοχής επιστρέφεται στον ανάδοχο με την προσκόμιση της εγγύησης καλής εκτέλεσης.

Η εγγύηση συμμετοχής επιστρέφεται στους λοιπούς προσφέροντες, σύμφωνα με τα ειδικότερα οριζόμενα στο άρθρο 72 του ν. 4412/2016.

2.2.2.3. Η εγγύηση συμμετοχής καταπίπτει εάν ο προσφέρων: α) αποσύρει την προσφορά του κατά τη διάρκεια ισχύος αυτής, β) παρέχει, εν γνώσει του, ψευδή στοιχεία ή πληροφορίες που αναφέρονται στις παραγράφους 2.2.3 έως 2.2.5, γ) δεν προσκομίσει εγκαίρως τα προβλεπόμενα από την παρούσα δικαιολογητικά (παράγραφοι 2.2.5 και 3.2), δ) δεν προσέλθει εγκαίρως για υπογραφή του συμφωνητικού, ε) υποβάλει μη κατάλληλη προσφορά, με την έννοια της περ. 46 της παρ. 1 του άρθρου 2 του ν. 4412/2016, στ) δεν

ανταποκριθεί στη σχετική πρόσκληση της αναθέτουσας αρχής να εξηγήσει την τιμή ή το κόστος της προσφοράς του εντός της τεθείσας προθεσμίας και η προσφορά του απορριφθεί, ζ) στις περιπτώσεις των παρ. 3, 4 και 5 του άρθρου 103 του ν. 4412/2016, περί πρόσκλησης για υποβολή δικαιολογητικών από τον προσωρινό ανάδοχο, αν, κατά τον έλεγχο των παραπάνω δικαιολογητικών, σύμφωνα με τις παραγράφους 3.2 και 3.4 της παρούσας, διαπιστωθεί ότι τα στοιχεία που δηλώθηκαν στο ΕΕΕΣ είναι εκ προθέσεως απατηλά, ή ότι έχουν υποβληθεί πλαστά αποδεικτικά στοιχεία, ή αν, από τα παραπάνω δικαιολογητικά που προσκομίσθηκαν νομίμως και εμπροθέσμως, δεν αποδεικνύεται η μη συνδρομή των λόγων αποκλεισμού της παραγράφου 2.2.3 ή η πλήρωση μιας ή περισσότερων από τις απαιτήσεις των κριτηρίων ποιοτικής επιλογής.

2.2.3 Λόγοι αποκλεισμού

Αποκλείεται από τη συμμετοχή στην παρούσα διαδικασία σύναψης σύμβασης (διαγωνισμό) προσφέρων οικονομικός φορέας, εφόσον συντρέχει στο πρόσωπό του (εάν πρόκειται για μεμονωμένο φυσικό ή νομικό πρόσωπο) ή σε ένα από τα μέλη του (εάν πρόκειται για ένωση οικονομικών φορέων) ένας ή περισσότεροι από τους ακόλουθους λόγους:

2.2.3.1. Όταν υπάρχει σε βάρος του αμετάκλητη καταδικαστική απόφαση για έναν από τους ακόλουθους λόγους:

α) συμμετοχή σε εγκληματική οργάνωση, όπως αυτή ορίζεται στο άρθρο 2 της απόφασης-πλαίσιο 2008/841/ΔΕΥ του Συμβουλίου της 24ης Οκτωβρίου 2008, για την καταπολέμηση του οργανωμένου εγκλήματος (ΕΕ L 300 της 11.11.2008 σ.42), και τα εγκλήματα του άρθρου 187 του Ποινικού Κώδικα (εγκληματική οργάνωση),

β) δωροδοκία, όπως ορίζεται στο άρθρο 3 της σύμβασης περί της καταπολέμησης της διαφθοράς στην οποία ενέχονται υπάλληλοι των Ευρωπαϊκών Κοινοτήτων ή των κρατών-μελών της Ένωσης (ΕΕ C 195 της 25.6.1997, σ. 1) και στην παράγραφο 1 του άρθρου 2 της απόφασης-πλαίσιο 2003/568/ΔΕΥ του Συμβουλίου της 22ας Ιουλίου 2003, για την καταπολέμηση της δωροδοκίας στον ιδιωτικό τομέα (ΕΕ L 192 της 31.7.2003, σ. 54), καθώς και όπως ορίζεται στην κείμενη νομοθεσία ή στο εθνικό δίκαιο του οικονομικού φορέα,

γ) απάτη εις βάρος των οικονομικών συμφερόντων της Ένωσης, κατά την έννοια των άρθρων 3 και 4 της Οδηγίας (ΕΕ) 2017/1371 του Ευρωπαϊκού Κοινοβουλίου και του Συμβουλίου της 5ης Ιουλίου 2017 σχετικά με την καταπολέμηση, μέσω του ποινικού δικαίου, της απάτης εις βάρος των οικονομικών συμφερόντων της Ένωσης (L 198/28.07.2017) και τα εγκλήματα των άρθρων 159Α (δωροδοκία πολιτικών προσώπων), 216 (πλαστογραφία), 236 (δωροδοκία υπαλλήλου), 237 παρ. 2-4 (δωροδοκία δικαστικών λειτουργών), 242 (ψευδής βεβαίωση, νόθευση κ.λπ.) 374 (διακεκριμένη κλοπή), 375 (υπεξαίρεση), 386 (απάτη), 386Α (απάτη με υπολογιστή), 386Β (απάτη σχετική με τις επιχορηγήσεις), 390 (απιστία) του Ποινικού Κώδικα και των άρθρων 155 επ. του Εθνικού Τελωνειακού Κώδικα (ν. 2960/2001, Α' 265), όταν αυτά στρέφονται κατά των οικονομικών συμφερόντων της Ευρωπαϊκής Ένωσης ή συνδέονται με την προσβολή αυτών των συμφερόντων, καθώς και τα εγκλήματα των άρθρων 23 (διασυνοριακή απάτη σχετικά με τον ΦΠΑ) και 24 (επικουρικές διατάξεις για την ποινική προστασία των οικονομικών συμφερόντων της Ευρωπαϊκής Ένωσης) του ν. 4689/2020 (Α' 103),

δ) τρομοκρατικά εγκλήματα ή εγκλήματα συνδεόμενα με τρομοκρατικές δραστηριότητες, όπως ορίζονται, αντιστοίχως, στα άρθρα 3-4 και 5-12 της Οδηγίας (ΕΕ) 2017/541 του Ευρωπαϊκού Κοινοβουλίου και του Συμβουλίου της 15ης Μαρτίου 2017 για την καταπολέμηση της τρομοκρατίας και την αντικατάσταση της απόφασης-πλαισίου 2002/475/ΔΕΥ του Συμβουλίου και για την τροποποίηση της απόφασης 2005/671/ΔΕΥ του Συμβουλίου (ΕΕ L 88/31.03.2017) ή ηθική αυτουργία ή συνέργεια ή απόπειρα διάπραξης εγκλήματος, όπως ορίζονται στο άρθρο 14 αυτής, και τα εγκλήματα των άρθρων 187Α και 187Β του Ποινικού Κώδικα, καθώς και τα εγκλήματα των άρθρων 32-35 του ν. 4689/2020 (Α'103),

ε) νομιμοποίηση εσόδων από παράνομες δραστηριότητες ή χρηματοδότηση της τρομοκρατίας, όπως αυτές ορίζονται στο άρθρο 1 της Οδηγίας (ΕΕ) 2015/849 του Ευρωπαϊκού Κοινοβουλίου και του Συμβουλίου της 20ης Μαΐου 2015, σχετικά με την πρόληψη της χρησιμοποίησης του χρηματοπιστωτικού συστήματος για τη νομιμοποίηση εσόδων από παράνομες δραστηριότητες ή για τη χρηματοδότηση της τρομοκρατίας, την τροποποίηση του κανονισμού (ΕΕ) αριθμ. 648/2012 του Ευρωπαϊκού Κοινοβουλίου και του Συμβουλίου, και την κατάργηση της οδηγίας 2005/60/ΕΚ του Ευρωπαϊκού Κοινοβουλίου και του Συμβουλίου και της οδηγίας 2006/70/ΕΚ της Επιτροπής (ΕΕ L 141/05.06.2015) και τα εγκλήματα των άρθρων 2 και 39 του ν. 4557/2018 (Α' 139),

στ) παιδική εργασία και άλλες μορφές εμπορίας ανθρώπων, όπως ορίζονται στο άρθρο 2 της Οδηγίας 2011/36/ΕΕ του Ευρωπαϊκού Κοινοβουλίου και του Συμβουλίου της 5ης Απριλίου 2011, για την πρόληψη και την καταπολέμηση της εμπορίας ανθρώπων και για την προστασία των θυμάτων της, καθώς και για την αντικατάσταση της απόφασης-πλαισίο 2002/629/ΔΕΥ του Συμβουλίου (ΕΕ L 101 της 15.4.2011, σ. 1), και τα εγκλήματα του άρθρου 323Α του Ποινικού Κώδικα (εμπορία ανθρώπων).

Ο οικονομικός φορέας αποκλείεται, επίσης, όταν το πρόσωπο εις βάρος του οποίου εκδόθηκε αμετάκλητη καταδικαστική απόφαση είναι μέλος του διοικητικού, διευθυντικού ή εποπτικού οργάνου του ή έχει εξουσία εκπροσώπησης, λήψης αποφάσεων ή ελέγχου σε αυτό.

Στις περιπτώσεις εταιρειών περιορισμένης ευθύνης (Ε.Π.Ε.) και προσωπικών εταιρειών (Ο.Ε. και Ε.Ε.) και ιδιωτικών κεφαλαιουχικών εταιρειών (ΙΚΕ), η υποχρέωση του προηγούμενου εδαφίου αφορά κατ' ελάχιστον στους διαχειριστές.

Στις περιπτώσεις ανωνύμων εταιρειών (Α.Ε.), η υποχρέωση του προηγούμενου εδαφίου αφορά κατ' ελάχιστον στον Διευθύνοντα Σύμβουλο, καθώς και σε όλα τα μέλη του Διοικητικού Συμβουλίου καθώς και τα πρόσωπα στα οποία με απόφαση του Διοικητικού Συμβουλίου έχει ανατεθεί το σύνολο της διαχείρισης και εκπροσώπησης της εταιρείας.

Στις περιπτώσεις Συνεταιρισμών, η υποχρέωση του προηγούμενου εδαφίου αφορά στα μέλη του Διοικητικού Συμβουλίου.

Σε όλες τις υπόλοιπες περιπτώσεις νομικών προσώπων, η υποχρέωση των προηγούμενων εδαφίων αφορά στους νόμιμους εκπροσώπους τους.

Εάν στις ως άνω περιπτώσεις (α) έως (στ) η κατά τα ανωτέρω, περίοδος αποκλεισμού δεν έχει καθοριστεί με αμετάκλητη απόφαση, αυτή ανέρχεται σε πέντε (5) έτη από την ημερομηνία της καταδίκης με αμετάκλητη απόφαση.

2.2.3.2. Στις ακόλουθες περιπτώσεις:

α) όταν ο οικονομικός φορέας έχει αθετήσει τις υποχρεώσεις του όσον αφορά στην καταβολή φόρων ή εισφορών κοινωνικής ασφάλισης και αυτό έχει διαπιστωθεί από δικαστική ή διοικητική απόφαση με τελεσίδικη και δεσμευτική ισχύ, σύμφωνα με διατάξεις της χώρας όπου είναι εγκατεστημένος ή την εθνική νομοθεσία ή/και

β) όταν η αναθέτουσα αρχή μπορεί να αποδείξει με τα κατάλληλα μέσα ότι ο οικονομικός φορέας έχει αθετήσει τις υποχρεώσεις του όσον αφορά την καταβολή φόρων ή εισφορών κοινωνικής ασφάλισης.

Αν ο οικονομικός φορέας είναι Έλληνας πολίτης ή έχει την εγκατάστασή του στην Ελλάδα, οι υποχρεώσεις του που αφορούν τις εισφορές κοινωνικής ασφάλισης καλύπτουν τόσο την κύρια όσο και την επικουρική ασφάλιση.

Οι υποχρεώσεις των περ. α' και β' της παρ. 2.2.3.2 θεωρείται ότι δεν έχουν αθετηθεί εφόσον δεν έχουν καταστεί ληξιπρόθεσμες ή εφόσον αυτές έχουν υπαχθεί σε δεσμευτικό διακανονισμό που τηρείται.

Δεν αποκλείεται ο οικονομικός φορέας, όταν έχει εκπληρώσει τις υποχρεώσεις του είτε καταβάλλοντας τους φόρους ή τις εισφορές κοινωνικής ασφάλισης που οφείλει, συμπεριλαμβανομένων, κατά περίπτωση, των δεδουλευμένων τόκων ή των προστίμων είτε υπαγόμενος σε δεσμευτικό διακανονισμό για την καταβολή τους.

2.2.3.3. α) Κατ' εξαίρεση, δεν αποκλείονται για τους λόγους των ανωτέρω παραγράφων, εφόσον συντρέχουν οι πιο κάτω επιτακτικοί λόγοι δημόσιου συμφέροντος [όπως ενδεικτικά δημόσιας υγείας ή προστασίας του περιβάλλοντος].

β) Κατ' εξαίρεση, επίσης, ο οικονομικός φορέας δεν αποκλείεται, όταν ο αποκλεισμός, σύμφωνα με την παράγραφο 2.2.3.2, θα ήταν σαφώς δυσανάλογος, ιδίως όταν μόνο μικρά ποσά των φόρων ή των εισφορών κοινωνικής ασφάλισης δεν έχουν καταβληθεί ή όταν ο οικονομικός φορέας ενημερώθηκε σχετικά με το ακριβές ποσό που οφείλεται λόγω αθέτησης των υποχρεώσεών του όσον αφορά στην καταβολή φόρων ή εισφορών κοινωνικής ασφάλισης σε χρόνο κατά τον οποίο δεν είχε τη δυνατότητα να λάβει μέτρα, σύμφωνα με το τελευταίο εδάφιο της παρ. 2 του άρθρου 73 ν.4412/2016, πριν από την εκπνοή της προθεσμίας της προθεσμίας υποβολής προσφοράς.

2.2.3.4. Αποκλείεται από τη συμμετοχή στη διαδικασία σύναψης της παρούσας σύμβασης, οικονομικός φορέας σε οποιαδήποτε από τις ακόλουθες καταστάσεις:

(α) εάν έχει αθετήσει τις υποχρεώσεις που προβλέπονται στην παρ. 2 του άρθρου 18 του ν. 4412/2016, περί αρχών που εφαρμόζονται στις διαδικασίες σύναψης δημοσίων συμβάσεων, **ιδίως** εάν σε βάρος του έχουν επιβληθεί, μέσα σε χρονικό διάστημα δύο (2) ετών πριν από τη λήξη της προθεσμίας υποβολής της προσφοράς, τρεις (3) πράξεις επιβολής προστίμου από τα αρμόδια ελεγκτικά όργανα του Σώματος Επιθεώρησης Εργασίας για παραβάσεις της εργατικής νομοθεσίας που χαρακτηρίζονται, σύμφωνα με τη, με αριθμό 80016/2022, απόφαση του Υπουργού Εργασίας και Κοινωνικών Υποθέσεων «Κατηγοριοποίηση παραβάσεων και καθορισμός ύψους προστίμων που επιβάλλονται από την Επιθεώρηση Εργασίας για παραβάσεις: α) κοινής εργατικής νομοθεσίας, β) βίας και παρενόχλησης στην εργασία, γ) συστήματος ψηφιακής κάρτας εργασίας, καθώς και δ) για ευθέως αποδεικνυόμενες παραβάσεις εργατικής νομοθεσίας και υγείας και ασφάλειας στην εργασία» (ΦΕΚ Β' 4629/01.09.2022) ως «υψηλής» ή «πολύ υψηλής» σοβαρότητας, οι οποίες προκύπτουν αθροιστικά, από τρεις (3) διενεργηθέντες ελέγχους ή δύο (2) πράξεις επιβολής προστίμου από τα αρμόδια ελεγκτικά όργανα του Σώματος Επιθεώρησης Εργασίας για παραβάσεις της εργατικής νομοθεσίας που αφορούν την αδήλωτη

εργασία, οι οποίες προκύπτουν αθροιστικά από δύο (2) διενεργηθέντες ελέγχους, **καθώς** και αα) εάν έχει κηρυχθεί έκπτωτος, κατ` εφαρμογή της παραγράφου 7 του άρθρου 68 του ν. 3863/2010 μέσα σε χρονικό διάστημα τριών (3) ετών πριν από την ημερομηνία λήξης της προθεσμίας υποβολής της προσφοράς ή ββ) εάν σε βάρος του έχει επιβληθεί η κύρωση της προσωρινής διακοπής της λειτουργίας συγκεκριμένης παραγωγικής διαδικασίας ή τμήματος ή τμημάτων ή του συνόλου της επιχείρησης ή εκμετάλλευσης κατ` εφαρμογή της παρ. 1Β του άρθρου 24 του ν. 3996/2011 (Α` 170) μέσα σε χρονικό διάστημα τριών (3) ετών πριν από την ημερομηνία λήξης της προθεσμίας υποβολής της προσφοράς,

(β) εάν τελεί υπό πτώχευση ή έχει υπαχθεί σε διαδικασία ειδικής εκκαθάρισης ή τελεί υπό αναγκαστική διαχείριση από εκκαθαριστή ή από το δικαστήριο ή έχει υπαχθεί σε διαδικασία πτωχευτικού συμβιβασμού ή έχει αναστείλει τις επιχειρηματικές του δραστηριότητες ή εάν βρίσκεται σε οποιαδήποτε ανάλογη κατάσταση προκύπτουσα από παρόμοια διαδικασία, προβλεπόμενη σε εθνικές διατάξεις νόμου. Η αναθέτουσα αρχή μπορεί να μην αποκλείει έναν οικονομικό φορέα ο οποίος βρίσκεται σε μία εκ των καταστάσεων που αναφέρονται στην περίπτωση αυτή, υπό την προϋπόθεση ότι αποδεικνύει ότι ο εν λόγω φορέας είναι σε θέση να εκτελέσει τη σύμβαση, λαμβάνοντας υπόψη τις ισχύουσες διατάξεις και τα μέτρα για τη συνέχιση της επιχειρηματικής του λειτουργίας,

(γ) υπάρχουν επαρκώς εύλογες ενδείξεις που οδηγούν στο συμπέρασμα ότι ο οικονομικός φορέας συνήψε συμφωνίες με άλλους οικονομικούς φορείς με στόχο τη στρέβλωση του ανταγωνισμού,

δ) εάν μία κατάσταση σύγκρουσης συμφερόντων κατά την έννοια του άρθρου 24 του ν.4412/2016 δεν μπορεί να θεραπευθεί αποτελεσματικά με άλλα, λιγότερο παρεμβατικά, μέσα,

(ε) εάν μία κατάσταση στρέβλωσης του ανταγωνισμού από την πρότερη συμμετοχή του οικονομικού φορέα κατά την προετοιμασία της διαδικασίας σύναψης σύμβασης, κατά τα οριζόμενα στο άρθρο 48 του ν.4412/2016, δεν μπορεί να θεραπευθεί με άλλα, λιγότερο παρεμβατικά, μέσα,

(στ) εάν έχει επιδείξει σοβαρή ή επαναλαμβανόμενη πλημμέλεια κατά την εκτέλεση ουσιώδους απαίτησης στο πλαίσιο προηγούμενης δημόσιας σύμβασης, προηγούμενης σύμβασης με αναθέτοντα φορέα ή προηγούμενης σύμβασης παραχώρησης που είχε ως αποτέλεσμα την πρόωρη καταγγελία της προηγούμενης σύμβασης, αποζημιώσεις ή άλλες παρόμοιες κυρώσεις,

(ζ) εάν έχει κριθεί ένοχος σοβαρών ψευδών δηλώσεων κατά την παροχή των πληροφοριών που απαιτούνται για την εξακρίβωση της απουσίας των λόγων αποκλεισμού ή την πλήρωση των κριτηρίων επιλογής, έχει αποκρύψει τις πληροφορίες αυτές ή δεν είναι σε θέση να προσκομίσει τα δικαιολογητικά που απαιτούνται κατ' εφαρμογή του άρθρου 2.2.5.2 της παρούσας,

(η) εάν επιχείρησε να επηρεάσει με αθέμιτο τρόπο τη διαδικασία λήψης αποφάσεων της αναθέτουσας αρχής, να αποκτήσει εμπιστευτικές πληροφορίες που ενδέχεται να του αποφέρουν αθέμιτο πλεονέκτημα στη διαδικασία σύναψης σύμβασης ή να παράσχει εξ αμελείας παραπλανητικές πληροφορίες που ενδέχεται να επηρεάσουν ουσιωδώς τις αποφάσεις που αφορούν τον αποκλεισμό, την επιλογή ή την ανάθεση,

(θ) εάν η αναθέτουσα αρχή μπορεί να αποδείξει, με κατάλληλα μέσα ότι έχει διαπράξει σοβαρό επαγγελματικό παράπτωμα, το οποίο θέτει εν αμφιβόλω την ακεραιότητά του. Ιδίως εάν σε βάρος του έχουν επιβληθεί, μέσα σε χρονικό διάστημα δύο (2) ετών πριν από τη λήξη της προθεσμίας υποβολής της προσφοράς, τρεις (3) πράξεις επιβολής προστίμου από τα αρμόδια ελεγκτικά όργανα του Σώματος Επιθεώρησης Εργασίας για παραβάσεις της εργατικής νομοθεσίας που χαρακτηρίζονται, σύμφωνα με τη με αριθμό 80016/2022, απόφαση του Υπουργού Εργασίας και Κοινωνικών Υποθέσεων (ΦΕΚ Β' 4629/01.09.2022, όπως εκάστοτε ισχύει, ως «υψηλής» ή «πολύ υψηλής» σοβαρότητας, οι οποίες προκύπτουν αθροιστικά, από τρεις (3) διενεργηθέντες ελέγχους ή δύο (2) πράξεις επιβολής προστίμου από τα αρμόδια ελεγκτικά όργανα του Σώματος Επιθεώρησης Εργασίας για παραβάσεις της εργατικής νομοθεσίας που αφορούν την αδήλωτη εργασία, οι οποίες προκύπτουν αθροιστικά από δύο (2) διενεργηθέντες ελέγχους. Επιπλέον, για τις υπηρεσίες καθαριότητας-φύλαξης και ο κάτωθι δυνητικός λόγος αποκλεισμού: αα) εάν έχει κηρυχθεί έκπτωτος, κατ` εφαρμογή της παραγράφου 7 του άρθρου 68 του ν. 3863/2010 μέσα σε χρονικό διάστημα τριών (3) ετών πριν από την ημερομηνία λήξης της προθεσμίας υποβολής της προσφοράς ή ββ) εάν σε βάρος του έχει επιβληθεί η κύρωση της προσωρινής διακοπής της λειτουργίας συγκεκριμένης παραγωγικής διαδικασίας ή τμήματος ή τμημάτων ή του συνόλου της επιχείρησης ή εκμετάλλευσης κατ` εφαρμογή της παρ. 1Β του άρθρου 24 του ν. 3996/2011 (Α` 170) μέσα σε χρονικό διάστημα τριών (3) ετών πριν από την ημερομηνία λήξης της προθεσμίας υποβολής της προσφοράς. Εάν στις ως άνω περιπτώσεις (α) έως (θ) η περίοδος αποκλεισμού δεν έχει καθοριστεί με αμετάκλητη απόφαση, αυτή ανέρχεται σε τρία (3) έτη από την ημερομηνία έκδοσης πράξης που βεβαιώνει το σχετικό γεγονός. Ειδικά για την περίπτωση (θ), κατά τη διαδικασία σύναψης της παρούσας σύμβασης ως σοβαρό επαγγελματικό παράπτωμα νοούνται, ιδίως οι λόγοι που αναφέρονται στην περίπτωση γ' της παρ.2 του άρθρου 68 του ν.3863/2010, όπως αντικαταστάθηκε με το άρθρο 39 παρ.β του ν.4488/2017 (ΦΕΚ 137/τ.Α/13-9-2017) και ισχύει σήμερα.

Εάν στις ως άνω περιπτώσεις (α) έως (θ) η περίοδος αποκλεισμού δεν έχει καθοριστεί με αμετάκλητη απόφαση, αυτή ανέρχεται σε τρία (3) έτη από την ημερομηνία του σχετικού γεγονότος.

2.2.3.5. Αποκλείεται, επίσης, οικονομικός φορέας από τη συμμετοχή στη διαδικασία σύναψης της παρούσας σύμβασης εάν συντρέχουν οι προϋποθέσεις εφαρμογής της παρ. 4 του άρθρου 8 του ν. 3310/2005, όπως ισχύει (αμιγώς εθνικός λόγος αποκλεισμού).Οι υποχρεώσεις της παρούσας αφορούν τις ανώνυμες εταιρείες που υποβάλλουν προσφορά αυτοτελώς ή ως μέλη ένωσης ή που συμμετέχουν στο μετοχικό κεφάλαιο άλλου νομικού προσώπου που υποβάλλει προσφορά ή νομικά πρόσωπα της αλλοδαπής που αντιστοιχούν σε ανώνυμη εταιρεία. Εξαιρούνται της υποχρέωσης αυτής: α) οι εισηγμένες στα χρηματιστήρια κρατών-μελών της Ευρωπαϊκής Ένωσης ή του Οργανισμού Οικονομικής Συνεργασίας και Ανάπτυξης (Ο.Ο.Σ.Α.) εταιρείες, β) οι εταιρείες, τα δικαιώματα Ψήφου των οποίων ελέγχονται από μία ή περισσότερες επιχειρήσεις επενδύσεων (investment firms), εταιρείες διαχείρισης κεφαλαίων/ενεργητικού (asset/fund managers) ή εταιρείες διαχείρισης κεφαλαίων επιχειρηματικών συμμετοχών (private equity firms), υπό την προϋπόθεση ότι οι τελευταίες αυτές εταιρείες ελέγχουν συνολικά ποσοστό που υπερβαίνει το εβδομήντα πέντε τοις εκατό (75%) των δικαιωμάτων Ψήφων και είναι εποπτευόμενες από Επιτροπές Κεφαλαιαγοράς ή άλλες αρμόδιες χρηματοοικονομικές αρχές κρατών μελών της Ευρωπαϊκής Ένωσης ή του Ο. Ο.Σ.Α.
2.2.3.5.α. Απαγορεύεται η ανάθεση της παρούσας σύμβασης, σε: α) Ρώσο υπήκοο ή φυσικό ή νομικό πρόσωπο, οντότητα ή φορέα που έχει την έδρα του στη Ρωσία, β) νομικό πρόσωπο, οντότητα ή φορέα του οποίου τα δικαιώματα ιδιοκτησίας κατέχει άμεσα ή έμμεσα σε ποσοστό άνω του 50% οντότητα αναφερόμενη στο στοιχείο α) της παρούσας παραγράφου ή γ) φυσικό ή νομικό πρόσωπο, οντότητα ή φορέα που ενεργεί εξ ονόματος ή κατ' εντολή οντότητας αναφερόμενης στο στοιχείο (α) ή (β) της παρούσας παραγράφου, συμπεριλαμβανομένων, όταν αντιστοιχούν σε περισσότερο από το 10% της αξίας της σύμβασης, των υπεργολάβων, προμηθευτών ή οντοτήτων (τρίτων) στις ικανότητες των οποίων στηρίζεται, κατά την έννοια των οδηγιών για τις δημόσιες συμβάσεις.
2.2.3.6. Ο οικονομικός φορέας αποκλείεται σε οποιοδήποτε χρονικό σημείο κατά τη διάρκεια της διαδικασίας σύναψης της παρούσας σύμβασης, όταν αποδεικνύεται ότι βρίσκεται, λόγω πράξεων ή παραλείψεών του, είτε πριν είτε κατά τη διαδικασία, σε μία από τις ως άνω περιπτώσεις.

2.2.3.7. Οικονομικός φορέας που εμπίπτει σε μια από τις καταστάσεις που αναφέρονται στις παραγράφους 2.2.3.1 και 2.2.3.4, εκτός από την περ. β αυτής, μπορεί να προσκομίζει στοιχεία, προκειμένου να αποδείξει ότι τα μέτρα που έλαβε επαρκούν για να αποδείξουν την αξιοπιστία του, παρότι συντρέχει ο σχετικός λόγος αποκλεισμού (αυτοκάθαρση). Για τον σκοπό αυτόν, ο οικονομικός φορέας αποδεικνύει ότι έχει καταβάλει ή έχει δεσμευθεί να καταβάλει αποζημίωση για ζημίες που προκλήθηκαν από το ποινικό αδίκημα ή το παράπτωμα, ότι έχει διευκρινίσει τα γεγονότα και τις περιστάσεις με ολοκληρωμένο τρόπο, μέσω ενεργού συνεργασίας με τις ερευνητικές αρχές, και έχει λάβει συγκεκριμένα τεχνικά και οργανωτικά μέτρα, καθώς και μέτρα σε επίπεδο προσωπικού κατάλληλα για την αποφυγή περαιτέρω ποινικών αδικημάτων ή παραπτωμάτων. Τα μέτρα που λαμβάνονται από τους οικονομικούς φορείς αξιολογούνται σε συνάρτηση με τη σοβαρότητα και τις ιδιαίτερες περιστάσεις του ποινικού αδικήματος ή του παραπτώματος. Εάν τα στοιχεία κριθούν επαρκή, ο εν λόγω οικονομικός φορέας δεν αποκλείεται από τη διαδικασία σύναψης σύμβασης. Αν τα μέτρα κριθούν ανεπαρκή, γνωστοποιείται στον οικονομικό φορέα το σκεπτικό της απόφασης αυτής. Οικονομικός φορέας που έχει αποκλειστεί, σύμφωνα με τις κείμενες διατάξεις, με τελεσίδικη απόφαση, σε εθνικό επίπεδο, από τη συμμετοχή σε διαδικασίες σύναψης σύμβασης ή ανάθεσης παραχώρησης δεν μπορεί να κάνει χρήση της ανωτέρω δυνατότητας κατά την περίοδο του αποκλεισμού που ορίζεται στην εν λόγω απόφαση.

Η εξέταση των, κατά τα ανωτέρω, προσκομισθέντων από τον οικονομικό φορέα στοιχείων, για τη διαπίστωση της επάρκειας η μη των επανορθωτικών μέτρων που έλαβε και επικαλείται, θα πραγματοποιηθεί κατά το στάδιο της εξέτασης των δικαιολογητικών κατακύρωσης.

2.2.3.8. Η απόφαση για την διαπίστωση της επάρκειας ή μη των επανορθωτικών μέτρων κατά την προηγούμενη παράγραφο εκδίδεται σύμφωνα με τα οριζόμενα στις παρ. 8 και 9 του άρθρου 73 του ν. 4412/2016, καθώς και στην υπ' αριθμ. 102080/24-10-2022 (Β΄5623/02.11.2022) απόφαση του Υπουργού Ανάπτυξης και Επενδύσεων με θέμα: «Ρύθμιση θεμάτων σχετικά με την εξέταση επανορθωτικών μέτρων από την Επιτροπή της παρ. 9 του άρθρου 73 του ν. 4412/2016».

Η αναθέτουσα αρχή αποστέλλει στην Επιτροπή εξέτασης επανορθωτικών μέτρων της παρ. 9 του άρθρου 73 του ν. 4412/2016 το σχέδιο της απόφασής της περί της διαπίστωσης της επάρκειας ή μη των ληφθέντων από τον οικονομικό φορέα επανορθωτικών μέτρων, συνοδευόμενο από πλήρη φάκελο που περιλαμβάνει όλα τα σχετικά με την υπόθεση στοιχεία. Το σχέδιο της απόφασης της αναθέτουσας αρχής, μαζί με όλα τα σχετικά με την υπόθεση στοιχεία αποστέλλονται, ηλεκτρονικά στη διεύθυνση ηλεκτρονικού ταχυδρομείου epanorthotika@eaadhsy.gr

Στην περίπτωση που ο οικονομικός φορέας δεν έχει προσκομίσει, με δική του πρωτοβουλία, τα στοιχεία, με τα οποία αποδεικνύονται τα επικαλούμενα μέτρα αυτοκάθαρσης (εκδοθείσες αποφάσεις διοίκησης, αποδεικτικά εξόφλησης προστίμων, αλληλογραφία με αρμόδιες ελεγκτικές αρχές κ.λπ.), η αναθέτουσα αρχή, πριν από τη

σύνταξη και αποστολή του σχεδίου απόφασης στην Επιτροπή, υποχρεούται να ζητήσει από τον οικονομικό φορέα την προσκόμισή τους, εντός προθεσμίας που δεν υπερβαίνει τις δέκα (10) ημέρες. Με την παρέλευση της ανωτέρω προθεσμίας, θεωρείται ότι τα αιτούμενα στοιχεία δεν προσκομίστηκαν. Στην περίπτωση που ο οικονομικός φορέας υποβάλει αίτημα για παράταση της ως άνω προθεσμίας, συνοδευόμενο από έγγραφα, με τα οποία αποδεικνύεται ότι έχει αιτηθεί τη χορήγηση των στοιχείων, η αναθέτουσα αρχή παρατείνει την προθεσμία υποβολής, για όσο χρόνο απαιτηθεί για τη χορήγησή τους από τις αρμόδιες δημόσιες αρχές.

Αν η αναθέτουσα αρχή κρίνει ότι τα στοιχεία που προσκόμισε ο οικονομικός φορέας δεν είναι πλήρη ή απαιτούνται διευκρινίσεις, πριν από την αποστολή του σχεδίου της απόφασής της στην Επιτροπή, καλεί τον οικονομικό φορέα για τη συμπλήρωση των σχετικών στοιχείων ή/και την παροχή διευκρινίσεων, εντός προθεσμίας, που δεν υπερβαίνει τις δέκα (10) ημέρες.

Αν ο οικονομικός φορέας δεν ανταποκριθεί στην πρόσκληση της αναθέτουσας αρχής, το γεγονός αυτό μνημονεύεται στο σχέδιο της απόφασης.

Με την επιφύλαξη της επόμενης παραγράφου, δεν εξετάζονται από την Επιτροπή επανορθωτικά μέτρα που επικαλείται ένας οικονομικός φορέας, προκειμένου να αποδείξει την αξιοπιστία του, εφόσον αυτά έχουν ληφθεί μετά την ημερομηνία λήξης υποβολής των προσφορών. Στην περίπτωση αυτή, η αναθέτουσα αρχή δεν τα λαμβάνει υπόψη και δεν τα μνημονεύει στο σχέδιο της απόφασής της που αποστέλλει στην Επιτροπή.

Στην περίπτωση που, κατά την υποβολή του ΕΕΕΣ, από τον οικονομικό φορέα, δεν συνέτρεχε στο πρόσωπο του κάποιος από τους λόγους αποκλεισμού της παρ. 1 και της παρ. 4, εκτός από την περ. β' αυτής, του άρθρου 73 του ν. 4412/2016, αλλά η συνδρομή του προέκυψε, κατά τη διάρκεια της παρούσας διαδικασίας (οψιγενής μεταβολή), τα μέτρα αυτοκάθαρσης που επικαλείται, λαμβάνονται υπόψη από την αναθέτουσα αρχή, κατά τη σύνταξη του σχεδίου απόφασής της και εξετάζονται από την Επιτροπή.

Οι διαδικαστικές λεπτομέρειες εξέτασης και επανεξέτασης των επανορθωτικών μέτρων ρυθμίζονται αναλυτικά στην ως άνω υπουργική απόφαση.

2.2.3.9. Οικονομικός φορέας, σε βάρος του οποίου έχει επιβληθεί η κύρωση του οριζόντιου αποκλεισμού σύμφωνα με τις κείμενες διατάξεις και για το χρονικό διάστημα που αυτή ορίζει, αποκλείεται από την παρούσα διαδικασία σύναψης της σύμβασης.

2.2.3.10. Κυρώσεις των άρθρων 206, 207, 208, 213, 218, 219 και 220 του Ν. 4412/2016, συνολικού ύψους που δεν ξεπερνά τις δύο εκατοστιαίες μονάδες (2%) επί της αξίας σύμβασης, στο πλαίσιο της οποίας επιβλήθηκαν στον οικονομικό φορέα για την πλημμελή εκτέλεση απαίτησης, δεν θεωρούνται σοβαρή πλημμέλεια για την εφαρμογή της περ. στ) της παρ. 4 του άρθρου 73 του άνω νόμου, εφόσον ο οικονομικός φορέας έχει εξοφλήσει το σύνολο του ποσού στην αναθέτουσα αρχή που τις έχει επιβάλλει. Η παράλειψη της δήλωσης από τον οικονομικό φορέα των παραπάνω κυρώσεων στο Ευρωπαϊκό Ενιαίο Έγγραφο Σύμβασης δεν λαμβάνεται υπόψη για την εφαρμογή της περ. ζ) του άρθρου 73 του Ν. 4412/2016. Για τον υπολογισμό των δύο εκατοστιαίων μονάδων (2%) του πρώτου εδαφίου δεν υπολογίζονται οι κυρώσεις για τις οποίες τα επανορθωτικά μέτρα που έλαβε ο οικονομικός φορέας έχουν κριθεί επαρκή από την αρμόδια Επιτροπή της παρ. 9 του άρθρου 73.

Κριτήρια Επιλογής

2.2.4 Καταλληλότητα άσκησης επαγγελματικής δραστηριότητας

Οι οικονομικοί φορείς που συμμετέχουν στη διαδικασία σύναψης της παρούσας σύμβασης απαιτείται να ασκούν δραστηριότητα συναφή με το αντικείμενο της σύμβασης.
Οι οικονομικοί φορείς που είναι εγκατεστημένοι σε κράτος μέλος της Ευρωπαϊκής Ένωσης απαιτείται να είναι εγγεγραμμένοι σε ένα από τα επαγγελματικά μητρώα ή εμπορικά μητρώα που τηρούνται στο κράτος εγκατάστασής τους ή να ικανοποιούν οποιαδήποτε άλλη απαίτηση ορίζεται στο Παράρτημα XI του Προσαρτήματος Α΄ του ν. 4412/2016. Εφόσον οι οικονομικοί φορείς απαιτείται να διαθέτουν ειδική έγκριση ή να είναι μέλη συγκεκριμένου οργανισμού για να μπορούν να παράσχουν τη σχετική υπηρεσία στη χώρα καταγωγής τους, η αναθέτουσα αρχή μπορεί να τους ζητεί να αποδείξουν ότι διαθέτουν την έγκριση αυτή ή ότι είναι μέλη τού εν λόγω οργανισμού ή να τους καλέσει να προβούν σε ένορκη δήλωση ενώπιον συμβολαιογράφου σχετικά με την άσκηση του συγκεκριμένου επαγγέλματος.
Στην περίπτωση οικονομικών φορέων εγκατεστημένων σε κράτος μέλους του Ευρωπαϊκού Οικονομικού Χώρου (Ε.Ο.Χ) ή σε τρίτες χώρες που έχουν προσχωρήσει στη ΣΔΣ, ή σε τρίτες χώρες που δεν εμπίπτουν στην προηγούμενη περίπτωση και έχουν συνάψει διμερείς ή πολυμερείς συμφωνίες με την Ένωση σε θέματα διαδικασιών ανάθεσης δημοσίων συμβάσεων, απαιτείται να είναι εγγεγραμμένοι σε αντίστοιχα επαγγελματικά μητρώα.
Οι εγκατεστημένοι στην Ελλάδα οικονομικοί φορείς πρέπει να είναι εγγεγραμμένοι στο οικείο επαγγελματικό μητρώο, εφόσον, κατά την κείμενη νομοθεσία, απαιτείται η εγγραφή τους για την υπό ανάθεση υπηρεσία.

Σε περίπτωση ένωσης οικονομικών φορέων, οι παραπάνω ελάχιστες απαιτήσεις θα πρέπει να καλύπτονται από κάθε μέλος της ένωσης ξεχωριστά.
Επιπρόσθετα, οι οικονομικοί φορείς που θα συμμετάσχουν στην παρούσα διαδικασία, απαιτείται να κατέχουν:
Άδεια λειτουργίας υγειονομικού ενδιαφέροντος του τόπου εγκατάστασης της ιδιόκτητης παραγωγικής μονάδας ή της παραγωγικής μονάδας που θα χρησιμοποιηθεί σε περίπτωση μη ύπαρξης ιδιόκτητης, από την αρμόδια Υπηρεσία. Σε περίπτωση που ο συμμετέχων έχει την έδρα του εκτός Νομού Αττικής και διαθέτει δικό του υποκατάστημα εντός αυτού, απαιτείται η παραπάνω άδεια και για το υποκατάστημα.

2.2.5 Οικονομική και χρηματοοικονομική επάρκεια

Όσον αφορά την οικονομική και χρηματοοικονομική επάρκεια, για την παρούσα διαδικασία σύναψης Σύμβασης, ο προσφέρων οικονομικός φορέας απαιτείται, επί ποινή αποκλεισμού, να διαθέτει:

α) Γενικό ετήσιο κύκλο εργασιών των τριών (3) τελευταίων διαχειριστικών χρήσεων πριν την ημερομηνία διενέργειας του διαγωνισμού (2023, 2024 και 2025), ύψους για κάθε έτος, τουλάχιστον ίσο με το 100% της συνολικής προϋπολογισθείσας αξίας της διετούς σύμβασης μη συμπεριλαμβανομένου του δικαιώματος προαίρεσης, χωρίς ΦΠΑ και

β) «ειδικό ετήσιο κύκλο» εργασιών, που αφορά δηλαδή ειδικότερα τις συμβάσεις παροχής υπηρεσιών σίτισης και παρασκευής έτοιμων γευμάτων με την ίδια αιτούμενη με την Διακήρυξη μεθοδολογία παρασκευής ζεστών φρεσκομαγειρεμένων και μη αναθερμασμένων γευμάτων (cook and serve) σε νοσοκομειακές μονάδες του Δημόσιου ή Ιδιωτικού Τομέα Υγείας των τριών (3) τελευταίων διαχειριστικών χρήσεων πριν την ημερομηνία διενέργειας του διαγωνισμού (2023, 2024, 2025), ύψους για κάθε έτος τουλάχιστον ίσο με το 50% της συνολικής προϋπολογισθείσας αξίας της διετούς σύμβασης, μη συμπεριλαμβανομένου του δικαιώματος προαίρεσης, χωρίς ΦΠΑ.

γ) Τραπεζικές Βεβαιώσεις αναγνωρισμένων πιστωτικών Ιδρυμάτων για την Πιστοληπτική Ικανότητα του οικονομικού φορέα ποσού τουλάχιστον ίσου με το 100% της συνολικής προϋπολογισθείσας αξίας της διετούς σύμβασης μη συμπεριλαμβανομένου του δικαιώματος προαίρεσης, χωρίς ΦΠΑ, εκδοθείσες εντός των τελευταίων τριάντα (30) ημερολογιακών ημερών προ της καταληκτικής ημερομηνίας υποβολής των προσφορών. (Στην τραπεζική βεβαίωση πιστοληπτικής ικανότητας θα πρέπει να προκύπτει ποιο ποσό διατίθεται στον οικονομικό φορέα για χρηματοδότηση και πιστοδοτήσεις, ώστε να κριθεί εάν καλύπτει τις απαιτούμενες προϋποθέσεις πιστοληπτικής ικανότητας της Διακήρυξης, και ποιο ποσό χωριστά αφορά εγγυητικές επιστολές).

δ) Ασφαλιστήρια συμβόλαια - Ασφάλιση του Έργου που θα ισχύουν σύμφωνα με τα διαλαμβανόμενα στα αντίστοιχα άρθρα της διακήρυξης. Το Ασφαλιστήριο Συμβόλαιο Αστικής Ευθύνης προς οποιονδήποτε τρίτο, συμπεριλαμβανομένου του Νοσοκομείου και του προσωπικού αυτού, θα καλύπτει περιπτώσεις θανάτου, σωματικών βλαβών, απώλειας ή ζημίας περιουσίας, ατυχηματικής ρύπανσης, ψυχικής οδύνης και ηθικής βλάβης, μεγέθους και χαρακτηριστικών του Έργου, τα οποία κατ' ελάχιστο να αφορούν ποσά 1.000.000,00€ ανά γεγονός και 2.000.000,00€ αθροιστικά ετησίως.

Τεκμηρίωση της εφαρμογής της μεθοδολογίας "Off-site Cook & Serve με On-site Μεριδοποίηση" για το ΓΝΑ ΙΠΠΟΚΡΑΤΕΙΟ στο πλαίσιο του προκείμενου Διαγωνισμού έναντι εναλλακτικών λύσεων [παρατεταμένης ψύξης (Cook & Chill) ή κατάψυξης (Cook & Freeze)] και της αναγκαιότητας οι υποψήφιοι ανάδοχοι να διαθέτουν επάρκεια/εμπειρία επί της συγκεκριμένης παραγωγικής μεθόδου νοσοκομειακών γευμάτων για σίτιση ασθενών και προσωπικού εντός της άνω Νοσοκομειακής Μονάδας διαλαμβάνεται στο Παράρτημα ΙΙΙ της παρούσας Διακήρυξης.

2.2.6 Τεχνική και επαγγελματική ικανότητα

Όσον αφορά στην τεκμηρίωση της τεχνικής και επαγγελματικής τους ικανότητας, για την παρούσα διαδικασία σύναψης σύμβασης, οι οικονομικοί φορείς θα πρέπει επί ποινή αποκλεισμού να διαθέτουν αθροιστικά τα κάτωθι:

α) Κατά τη διάρκεια της τελευταίας τριετίας (2023, 2024 και 2025) να έχουν εκτελέσει επιτυχώς δύο (2) ή περισσότερες συμβάσεις, ετήσιας συνεχόμενης διάρκειας η κάθε μια, οι οποίες να αφορούν στη συστηματική παροχή σίτισης, ήτοι παραγωγή γευμάτων με δικές τους πρώτες ύλες, πρωί – μεσημέρι – βράδυ και παρασκευή ειδικών διαιτών, με την μέθοδο cook and serve, σε αδειοδοτημένη μονάδα τους και εν συνεχεία μεταφορά των γευμάτων, σε τουλάχιστον τριακόσιους πενήντα (350) σιτιζόμενους ασθενείς και εφημερεύον προσωπικό ημερησίως αθροιστικά σε νοσοκομειακές μονάδες του Δημόσιου ή Ιδιωτικού Τομέα Υγείας.

Σημειώνεται ότι το κριτήριο της εν λόγω παραγράφου δεν πληρούται σε περίπτωση επίκλησης σύμβασης κατά την οποία η παραγωγή των γευμάτων γίνεται εντός των εγκαταστάσεων του Νοσοκομείου.

Σε περίπτωση ένωσης οικονομικών φορέων, αρκεί η πλήρωση του εν λόγω κριτηρίου από ένα τουλάχιστον εκ των μελών της ένωσης.

β) Κατά τη διάρκεια της τελευταίας τριετίας (2023, 2024 και 2025) να έχουν εκτελέσει επιτυχώς δύο (2) ή περισσότερες συμβάσεις, ετήσιας συνεχόμενης διάρκειας η κάθε μια, σε νοσοκομειακές μονάδες οι οποίες να αφορούν στη συστηματική παροχή σίτισης, ήτοι παραγωγή γευμάτων με δικές τους πρώτες ύλες, εντός των εγκαταστάσεων των νοσοκομειακών μονάδων του Δημόσιου ή Ιδιωτικού Τομέα Υγείας, πρωί – μεσημέρι – βράδυ και παρασκευή ειδικών διαιτών, με την μέθοδο cook and serve, σε τουλάχιστον τριακοσίους πενήντα (350) σιτιζόμενους ασθενείς και εφημερεύον προσωπικό ημερησίως αθροιστικά.

Σημειώνεται ότι το κριτήριο της εν λόγω παραγράφου δεν πληρούται σε περίπτωση επίκλησης σύμβασης κατά την οποία η παραγωγή γίνεται σε εξωτερική αδειοδοτημένη μονάδα αυτών και εν συνεχεία μεταφορά και διανομή των γευμάτων στους σιτιζόμενους εντός των εγκαταστάσεων της εκάστοτε αναθέτουσας αρχής.

Η απαίτηση εμπειρίας της εν λόγω (β) παραγράφου έχει τεθεί δεδομένου ότι ο οικονομικός φορέας οφείλει να αποδείξει ότι σε περίπτωση που απαιτηθεί για οιονδήποτε λόγο κατά την εκτέλεση της Σύμβασης η επαναλειτουργία των μαγειρείων του Νοσοκομείου δύναται άμεσα να ανταποκριθεί για την παραγωγή, μεριδοποίηση και διάθεση των γευμάτων εντός των εγκαταστάσεων του Νοσοκομείου.

Σε περίπτωση ένωσης οικονομικών φορέων, αρκεί η πλήρωση του εν λόγω κριτηρίου από ένα τουλάχιστον εκ των μελών της ένωσης.

Τεκμηρίωση της εφαρμογής της μεθοδολογίας "Off-site Cook & Serve με On-site Μεριδοποίηση" για το ΓΝΑ ΙΠΠΟΚΡΑΤΕΙΟ στο πλαίσιο του προκείμενου Διαγωνισμού έναντι εναλλακτικών λύσεων [παρατεταμένης ψύξης (Cook & Chill) ή κατάψυξης (Cook & Freeze)] και της αναγκαιότητας οι υποψήφιοι ανάδοχοι να διαθέτουν επάρκεια/εμπειρία επί της συγκεκριμένης παραγωγικής μεθόδου νοσοκομειακών γευμάτων για σίτιση ασθενών και προσωπικού εντός της άνω Νοσοκομειακής Μονάδας διαλαμβάνεται στο Παράρτημα ΙΙΙ της παρούσας Διακήρυξης.

2.2.7 Πρότυπα διασφάλισης ποιότητας και πρότυπα περιβαλλοντικής διαχείρισης

Για την απόδειξη της συμμόρφωσής τους με πρότυπα διασφάλισης ποιότητας και πρότυπα περιβαλλοντικής διαχείρισης οι οικονομικοί φορείς προσκομίζουν επί ποινή αποκλεισμού τα κάτωθι πιστοποιητικά:

α) ISO 9001:2015 Σύστημα Διαχείρισης Ποιότητας

β) ISO 22000:2018 Σύστημα Διαχείρισης της Ασφάλειας Τροφίμων

γ) ISO 45001:2018 Συστήματα Διαχείρισης για την υγεία και την ασφάλεια στην εργασία

δ) ISO 14001:2015 Συστήματα Περιβαλλοντικής Διαχείρισης

ε) ISO 22301: 2019 Επιχειρησιακή Συνέχεια

στ) 22005:2007 Σύστημα Διαχείρισης της Ιχνηλασιμότητας στην Αλυσίδα Τροφίμων

Επισημαίνεται ότι :

Ο φορέας πιστοποίησης των παραπάνω συστημάτων, πρέπει να είναι διαπιστευμένος από το ΕΣΥΔ ή από φορέα διαπίστευσης μέλος της Ευρωπαϊκής Συνεργασίας για τη Διαπίστευση (European Cooperation for Accreditation - EA), μέλος της αντίστοιχης Συμφωνίας Αμοιβαίας Αναγνώρισης MLA.

Σε περίπτωση που κάποιο/-α από τα προαναφερθέντα πιστοποιητικό/-ά, λήγει κατά τη διάρκεια της σύμβασης, ο ανάδοχος οφείλει να το/-α ανανεώσει έγκαιρα, καθώς σε διαφορετική περίπτωση θα υποστεί τις κυρώσεις της κείμενης νομοθεσία περί «έκπτωτου». Τα παραπάνω πιστοποιητικά πρέπει να διατηρούνται αδιαλείπτως σε ισχύ καθ' όλη τη διάρκεια της παροχής έτοιμων γευμάτων.

Όλα τα ανωτέρω πιστοποιητικά θα πρέπει να έχουν εκδοθεί από διαπιστευμένους φορείς. Η αναθέτουσα αρχή αναγνωρίζει ισοδύναμα πιστοποιητικά που έχουν εκδοθεί από φορείς διαπιστευμένους από ισοδύναμους Οργανισμούς διαπίστευσης, οι οποίοι εδρεύουν και σε άλλα κράτη – μέλη, σύμφωνα με τον Κανονισμό 765/2008. Επίσης, κάνει δεκτά άλλα αποδεικτικά στοιχεία για ισοδύναμα μέτρα διασφάλισης ποιότητας, εφόσον ο ενδιαφερόμενος οικονομικός φορέας δεν είχε τη δυνατότητα να αποκτήσει τα εν λόγω πιστοποιητικά εντός των σχετικών προθεσμιών για λόγους για τους οποίους δεν ευθύνεται ο ίδιος, υπό την προϋπόθεση ότι ο οικονομικός φορέας αποδεικνύει ότι τα προτεινόμενα μέτρα διασφάλισης ποιότητας πληρούν τα απαιτούμενα πρότυπα διασφάλισης ποιότητας.

Σε περίπτωση ένωσης οικονομικών φορέων τα παραπάνω πιστοποιητικά θα πρέπει να τα διαθέτει κάθε μέλος της ένωσης ξεχωριστά.

2.2.8 Κανόνες απόδειξης ποιοτικής επιλογής

Το δικαίωμα συμμετοχής των οικονομικών φορέων και οι όροι και προϋποθέσεις συμμετοχής τους, όπως ορίζονται στις παραγράφους 2.2.1 έως 2.2.4, κρίνονται κατά την υποβολή της προσφοράς δια του ΕΕΕΣ, κατά

τα οριζόμενα στην παράγραφο 2.2.5.1, κατά την υποβολή των δικαιολογητικών της παραγράφου 2.2.5.2 και κατά τη σύναψη της σύμβασης δια της υπεύθυνης δήλωσης, της περ. δ' της παρ. 3 του άρθρου 105 του ν.4412/2016.

Οι οικονομικοί φορείς μεριμνούν να διαθέτουν πιστοποιητικά, τα οποία να καλύπτουν και τον χρόνο υποβολής της προσφοράς, προκειμένου να τα υποβάλουν, εφόσον αναδειχθούν προσωρινοί ανάδοχοι ή εφόσον τους ζητηθεί, από την αναθέτουσα αρχή σύμφωνα με την παράγραφο 2.2.7.2 Α.

Αν μετά τη συμπλήρωση του ΕΕΕΣ και μέχρι τη ημέρα της έγγραφης πρόσκλησης για τη σύναψη του συμφωνητικού επέλθουν μεταβολές στις προϋποθέσεις, τις οποίες οι προσφέροντες είχαν δηλώσει ότι πληρούν, οι προσφέροντες οφείλουν να ενημερώσουν αμελλητί την αναθέτουσα αρχή.

2.2.8.1 Προκαταρκτική απόδειξη κατά την υποβολή προσφορών

Προς προκαταρκτική απόδειξη ότι οι προσφέροντες οικονομικοί φορείς: α) δεν βρίσκονται σε μία από τις καταστάσεις της παραγράφου 2.2.3 και β) πληρούν τα σχετικά κριτήρια επιλογής της παραγράφου 2.2.4 της παρούσης, προσκομίζουν κατά την υποβολή της προσφοράς τους, ως δικαιολογητικό συμμετοχής, το προβλεπόμενο από το άρθρο 79 παρ. 1 και 3 του ν. 4412/2016 Ευρωπαϊκό Ενιαίο Έγγραφο Σύμβασης (ΕΕΕΣ), σύμφωνα με το επισυναπτόμενο στην παρούσα Παράρτημα IV το οποίο ισοδυναμεί με ενημερωμένη υπεύθυνη δήλωση, με τις συνέπειες του ν. 1599/1986. Το ΕΕΕΣ καταρτίζεται βάσει του τυποποιημένου εντύπου του Παραρτήματος 2 του Κανονισμού (ΕΕ) 2016/7 και συμπληρώνεται από τους προσφέροντες οικονομικούς φορείς σύμφωνα με τις οδηγίες του Παραρτήματος 1.

Το ΕΕΕΣ φέρει υπογραφή με ημερομηνία εντός του χρονικού διαστήματος κατά το οποίο μπορούν να υποβάλλονται προσφορές. Αν στο διάστημα που μεσολαβεί μεταξύ της ημερομηνίας υπογραφής του ΕΕΕΣ και της καταληκτικής ημερομηνίας υποβολής προσφορών έχουν επέλθει μεταβολές στα δηλωθέντα στοιχεία, εκ μέρους του, στο ΕΕΕΣ, ο οικονομικός φορέας αποσύρει την προσφορά του, χωρίς να απαιτείται απόφαση της αναθέτουσας αρχής. Στη συνέχεια μπορεί να την υποβάλει εκ νέου με επίκαιρο ΕΕΕΣ.

Ο οικονομικός φορέας δύναται να διευκρινίζει τις δηλώσεις και πληροφορίες που παρέχει στο ΕΕΕΣ με συνοδευτική υπεύθυνη δήλωση, την οποία υποβάλλει μαζί με αυτό.

Κατά την υποβολή του ΕΕΕΣ, καθώς και της συνοδευτικής υπεύθυνης δήλωσης, είναι δυνατή, με μόνη την υπογραφή του κατά περίπτωση εκπροσώπου του οικονομικού φορέα, η προκαταρκτική απόδειξη των λόγων αποκλεισμού που αναφέρονται στην παράγραφο 2.2.3 της παρούσας, για το σύνολο των φυσικών προσώπων που είναι μέλη του διοικητικού, διευθυντικού ή εποπτικού οργάνου του ή έχουν εξουσία εκπροσώπησης, λήψης αποφάσεων ή ελέγχου σε αυτόν.

Ως εκπρόσωπος του οικονομικού φορέα νοείται ο νόμιμος εκπρόσωπος αυτού, όπως προκύπτει από το ισχύον καταστατικό ή το πρακτικό εκπροσώπησής του κατά το χρόνο υποβολής της προσφοράς ή το αρμοδίως εξουσιοδοτημένο φυσικό πρόσωπο να εκπροσωπεί τον οικονομικό φορέα για διαδικασίες σύναψης συμβάσεων ή για συγκεκριμένη διαδικασία σύναψης σύμβασης.

Στην περίπτωση υποβολής προσφοράς από ένωση οικονομικών φορέων το ΕΕΕΣ υποβάλλεται χωριστά από κάθε μέλος της ένωσης.

Στο ΕΕΕΣ απαραιτήτως πρέπει να προσδιορίζεται η έκταση και το είδος της συμμετοχής του (συμπεριλαμβανομένης της κατανομής αμοιβής μεταξύ τους) κάθε μέλους της ένωσης, καθώς και ο εκπρόσωπος/συντονιστής αυτής.

Ο οικονομικός φορέας φέρει την ειδική υποχρέωση, να δηλώσει, μέσω του ΕΕΕΣ, την κατάστασή του σε σχέση με τους λόγους που προβλέπονται στο άρθρο 73 του ν. 4412/2016 και την παράγραφο 2.2.3 της παρούσης και ταυτόχρονα να επικαλεσθεί και τυχόν ληφθέντα μέτρα προς αποκατάσταση της αξιοπιστίας του.

Ιδίως επισημαίνεται ότι κατά την απάντηση οικονομικού φορέα στο σχετικό πεδίο του ΕΕΕΣ για τυχόν σύναψη συμφωνιών με άλλους οικονομικούς φορείς με στόχο τη στρέβλωση του ανταγωνισμού, η συνδρομή περιστάσεων, όπως η πάροδος της τριετούς περιόδου της ισχύος του λόγου αποκλεισμού (παραγράφου 10 του άρθρου 73) ή η εφαρμογή της διάταξης της παραγράφου 3β του άρθρου 44 του ν. 3959/2011, σύμφωνα με την περ. γ της παραγράφου 2.2.3.4 της παρούσης, αναλύεται στο σχετικό πεδίο που προβάλλει κατόπιν θετικής απάντησης.

Όσον αφορά στις υποχρεώσεις του ως προς την καταβολή φόρων ή εισφορών κοινωνικής ασφάλισης (περ. α' και β' της παρ. 2 του άρθρου 73 του ν. 4412/2016) αυτές θεωρείται ότι δεν έχουν αθετηθεί εφόσον δεν έχουν καταστεί ληξιπρόθεσμες ή εφόσον έχουν υπαχθεί σε δεσμευτικό διακανονισμό που τηρείται. Στην περίπτωση αυτή, ο οικονομικός φορέας δεν υποχρεούται να απαντήσει καταφατικά στο σχετικό πεδίο του ΕΕΕΣ με το οποίο ερωτάται εάν ο οικονομικός φορέας έχει ανεκπλήρωτες υποχρεώσεις όσον αφορά στην καταβολή φόρων ή εισφορών κοινωνικής ασφάλισης ή, κατά περίπτωση, εάν έχει αθετήσει τις παραπάνω υποχρεώσεις του.

Στην περίπτωση που ένας οικονομικός φορέας, δηλώνει ότι εμπίπτει σε μία από τις καταστάσεις της παρ. 2.2.3.1 και 2.2.3.4, εκτός από την περ. β' αυτής, για τις οποίες συντρέχει ο σχετικός λόγος αποκλεισμού, υποχρεούται, εφόσον επικαλεστεί μέτρα αυτοκάθαρσης για να αποδείξει την αξιοπιστία του, στο σχετικό πεδίο του ΕΕΕΣ, που εμφανίζεται κατόπιν της θετικής απάντησης που έδωσε περί συνδρομής κάποιου από τους ανωτέρω λόγους αποκλεισμού, να δηλώσει:

α. εάν τα μέτρα αυτοκάθαρσης, τα οποία έλαβε για τον συγκεκριμένο λόγο αποκλεισμού που έχει δηλώσει στο ΕΕΕΣ, έχουν ήδη κριθεί σε προγενέστερη διαδικασία στην οποία συμμετείχε, βάσει απόφασης που εκδόθηκε από την ίδια ή άλλη αναθέτουσα αρχή, κατόπιν γνωμοδότησης της Επιτροπής εξέτασης επανορθωτικών μέτρων.

β. εάν τα μέτρα κρίθηκαν ως επαρκή ή μη επαρκή, επισυνάπτοντας την απόφαση της περ. α' με βάση την οποία έχουν κριθεί τα συγκεκριμένα μέτρα αυτοκάθαρσης. Περαιτέρω, δηλώνεται εάν η ως άνω απόφαση έχει καταστεί «δεσμευτική», με την έννοια ότι, είτε δεν έχουν ασκηθεί τα προβλεπόμενα μέσα έννομης προστασίας είτε ασκήθηκαν και έχει εκδοθεί σχετική απόφαση.

γ. στην περίπτωση που τα μέτρα έχουν κριθεί ως μη επαρκή, εάν έχει λάβει πρόσθετα μέτρα αυτοκάθαρσης μετά την ημερομηνία που εκδόθηκε η απόφαση της περ. α και σε περίπτωση που ισχύει το ανωτέρω να προβεί σε ανάλυσή τους, αναγράφοντας υποχρεωτικά και την ημερομηνία κατά την οποία αυτά ελήφθησαν.

Ειδικά στην περίπτωση που έχουν συμπεριληφθεί στα έγγραφα της σύμβασης δυνητικοί λόγοι αποκλεισμού, για τους οποίους δεν έχουν προβλεφθεί πεδία δήλωσης πληροφοριών στο Ευρωπαϊκό Ενιαίο Έγγραφο Σύμβασης (ΕΕΕΣ), σχετικά με την λήψη, εκ μέρους των οικονομικών φορέων, επανορθωτικών μέτρων, αυτά θα δηλώνονται (αναφέρονται) στην συμπληρωματική υπεύθυνη δήλωση της παρ. 9, του άρθρου 79 του ν. 4412/2016.

Επισημαίνεται, τέλος, ότι η δήλωση του οικονομικού φορέα περί μη ρωσικής εμπλοκής, περιλαμβάνεται σε διακριτή υπεύθυνη δήλωση ή, εναλλακτικά, στη συνοδευτική υπεύθυνη δήλωση που δύναται να υποβάλλεται μαζί με το ΕΕΕΣ. Το περιεχόμενο της δήλωσης προβλέπεται στο Παράρτημα XII της παρούσας.

2.2.8.2 Αποδεικτικά μέσα

Α. Για την απόδειξη της μη συνδρομής λόγων αποκλεισμού κατ' άρθρο 2.2.1 έως 2.2.7, οι οικονομικοί φορείς προσκομίζουν τα δικαιολογητικά του παρόντος. Η προσκόμιση των εν λόγω δικαιολογητικών γίνεται κατά τα οριζόμενα στο άρθρο 3.2 από τον προσωρινό ανάδοχο. Η αναθέτουσα αρχή μπορεί να ζητεί από προσφέροντες, σε οποιοδήποτε χρονικό σημείο κατά τη διάρκεια της διαδικασίας, να υποβάλλουν όλα ή ορισμένα δικαιολογητικά, όταν αυτό απαιτείται για την ορθή διεξαγωγή της διαδικασίας.

Οι οικονομικοί φορείς δεν υποχρεούνται να υποβάλλουν δικαιολογητικά ή άλλα αποδεικτικά στοιχεία, αν και στο μέτρο που η αναθέτουσα αρχή έχει τη δυνατότητα να λαμβάνει τα πιστοποιητικά ή τις συναφείς πληροφορίες απευθείας μέσω πρόσβασης σε εθνική βάση δεδομένων σε οποιοδήποτε κράτος - μέλος της Ένωσης, η οποία διατίθεται δωρεάν, όπως εθνικό μητρώο συμβάσεων, εικονικό φάκελο επιχείρησης, ηλεκτρονικό σύστημα αποθήκευσης εγγράφων ή σύστημα προεπιλογής. Η δήλωση για την πρόσβαση σε εθνική βάση δεδομένων εμπεριέχεται στο Ευρωπαϊκό Ενιαίο Έγγραφο Σύμβασης (ΕΕΕΣ), στο οποίο περιέχονται επίσης οι πληροφορίες που απαιτούνται για τον συγκεκριμένο σκοπό, όπως η ηλεκτρονική διεύθυνση της βάσης δεδομένων, τυχόν δεδομένα αναγνώρισης και, κατά περίπτωση, η απαραίτητη δήλωση συναίνεσης.

Οι οικονομικοί φορείς δεν υποχρεούνται να υποβάλουν δικαιολογητικά, όταν η αναθέτουσα αρχή που έχει αναθέσει τη σύμβαση διαθέτει ήδη τα ως άνω δικαιολογητικά και αυτά εξακολουθούν να ισχύουν.

Τα δικαιολογητικά του παρόντος υποβάλλονται και γίνονται αποδεκτά σύμφωνα με την παράγραφο 2.4.2.5. και 3.2 της παρούσας.

Τα αποδεικτικά έγγραφα συντάσσονται στην ελληνική γλώσσα ή συνοδεύονται από επίσημη μετάφρασή τους στην ελληνική γλώσσα σύμφωνα με την παράγραφο 2.1.4.

Β.1. Για την απόδειξη της μη συνδρομής των λόγων αποκλεισμού της παραγράφου 2.2.3 οι προσφέροντες οικονομικοί φορείς προσκομίζουν αντίστοιχα τα δικαιολογητικά που αναφέρονται παρακάτω.

Οι οικονομικοί φορείς μεριμνούν να διαθέτουν πιστοποιητικά, τα οποία να καλύπτουν και τον χρόνο υποβολής της προσφοράς, προκειμένου να τα υποβάλουν, εφόσον αναδειχθούν προσωρινοί ανάδοχοι. Τα εν λόγω πιστοποιητικά υποβάλλονται μαζί με τα υπόλοιπα αποδεικτικά μέσα της παραγράφου 3.2 της παρούσας, από τον προσωρινό ανάδοχο, μέσω του υποσυστήματος, στον φάκελο «δικαιολογητικά προσωρινού αναδόχου.

Αν το αρμόδιο για την έκδοση των ανωτέρω κράτος-μέλος ή χώρα δεν εκδίδει τέτοιου είδους έγγραφα ή πιστοποιητικά ή όπου το έγγραφα ή τα πιστοποιητικά αυτά δεν καλύπτουν όλες τις περιπτώσεις που αναφέρονται στις παραγράφους 2.2.3.1 και 2.2.3.2 περ. α' και β', καθώς και στην περ. β΄ της παραγράφου

2.2.3.4, τα έγγραφα ή τα πιστοποιητικά μπορεί να αντικαθίστανται από ένορκη βεβαίωση ή, στα κράτη - μέλη ή στις χώρες όπου δεν προβλέπεται ένορκη βεβαίωση, από υπεύθυνη δήλωση του ενδιαφερομένου ενώπιον αρμόδιας δικαστικής ή διοικητικής αρχής, συμβολαιογράφου ή αρμόδιου επαγγελματικού ή εμπορικού οργανισμού του κράτους - μέλους ή της χώρας καταγωγής ή της χώρας όπου είναι εγκατεστημένος ο οικονομικός φορέας. Οι αρμόδιες δημόσιες αρχές παρέχουν, όπου κρίνεται αναγκαίο, επίσημη δήλωση στην οποία αναφέρεται ότι δεν εκδίδονται τα έγγραφα ή τα πιστοποιητικά της παρούσας παραγράφου ή ότι τα έγγραφα αυτά δεν καλύπτουν όλες τις περιπτώσεις που αναφέρονται στις παραγράφους 2.2.3.1 και 2.2.3.2 περ. α' και β', καθώς και στην περ. β΄ της παραγράφου 2.2.3.4. Οι επίσημες δηλώσεις καθίστανται διαθέσιμες μέσω του επιγραμμικού αποθετηρίου πιστοποιητικών (e-Certis) του άρθρου 81 του ν. 4412/2016.

Ειδικότερα οι οικονομικοί φορείς προσκομίζουν:

α) για την παράγραφο 2.2.3.1 απόσπασμα του σχετικού μητρώου, όπως του ποινικού μητρώου ή, ελλείψει αυτού, ισοδύναμο έγγραφο που εκδίδεται από αρμόδια δικαστική ή διοικητική αρχή του κράτους-μέλους ή της χώρας καταγωγής ή της χώρας όπου είναι εγκατεστημένος ο οικονομικός φορέας, από το οποίο προκύπτει ότι πληρούνται αυτές οι προϋποθέσεις, που να έχει εκδοθεί έως τρεις (3) μήνες πριν από την υποβολή του.

Η υποχρέωση προσκόμισης του ως άνω αποσπάσματος αφορά και στα μέλη του διοικητικού, διευθυντικού ή εποπτικού οργάνου του εν λόγω οικονομικού φορέα ή στα πρόσωπα που έχουν εξουσία εκπροσώπησης, λήψης αποφάσεων ή ελέγχου σε αυτό κατά τα ειδικότερα αναφερόμενα στην ως άνω παράγραφο 2.2.3.1.

Επιπλέον, προσκομίζεται για τα εγκατεστημένα στην Ελλάδα νομικά πρόσωπα και οντότητες, ως προς την ποινική ευθύνη του νομικού προσώπου/ οντότητας για τα αδικήματα δωροδοκίας, που περιλαμβάνονται στην παρ. 1 του άρθρου 73 του ν. 4412/2016, κατ' εφαρμογή των άρθρων 134 και 135 του ν. 5090/2024: ένορκη βεβαίωση από συμβολαιογράφο ή δικηγόρο, σύμφωνα με το άρθρο 17 του Ν. 5095/2024, του, ανά περίπτωση, νόμιμου εκπροσώπου του νομικού προσώπου/ οντότητας, στην οποία δηλώνει ότι το νομικό πρόσωπο/ οντότητα, το οποίο εκπροσωπεί νόμιμα, δεν έχει καταδικαστεί αμετάκλητα για κανένα από τα αδικήματα δωροδοκίας του άρθρου 73 παρ. 1 του ν. 4412/2016, κατ' εφαρμογή των διατάξεων των άρθρων 134- 135 του ν. 5090/ 2024.

β) για την παράγραφο 2.2.3.2 πιστοποιητικό που εκδίδεται από την αρμόδια αρχή του οικείου κράτους - μέλους ή χώρας, που να είναι εν ισχύ κατά το χρόνο υποβολής του, άλλως, στην περίπτωση που δεν αναφέρεται σε αυτό χρόνος ισχύος, που να έχει εκδοθεί έως τρεις (3) μήνες πριν από την υποβολή του·

Ιδίως οι οικονομικοί φορείς που είναι εγκατεστημένοι στην Ελλάδα προσκομίζουν:

i) Για την απόδειξη της εκπλήρωσης των φορολογικών υποχρεώσεων της παραγράφου 2.2.3.2 περίπτωση (α) αποδεικτικό ενημερότητας εκδιδόμενο από την Α.Α.Δ.Ε.

ii) Για την απόδειξη της εκπλήρωσης των υποχρεώσεων προς τους οργανισμούς κοινωνικής ασφάλισης της παραγράφου 2.2.3.2 περίπτωση α' πιστοποιητικό εκδιδόμενο από τον e-ΕΦΚΑ και επιπλέον υπεύθυνη δήλωση του οικονομικού φορέα αναφορικά με τους οργανισμούς κοινωνικής ασφάλισης (στην περίπτωση που ο οικονομικός φορέας έχει την εγκατάστασή του στην Ελλάδα αφορά Οργανισμούς κύριας και επικουρικής ασφάλισης) στους οποίους οφείλει να καταβάλει εισφορές.

iii) Για την παράγραφο 2.2.3.2 περίπτωση α', πλέον των ως άνω πιστοποιητικών, υπεύθυνη δήλωση ότι δεν έχει εκδοθεί δικαστική ή διοικητική απόφαση με τελεσίδικη και δεσμευτική ισχύ για την αθέτηση των υποχρεώσεών τους όσον αφορά στην καταβολή φόρων ή εισφορών κοινωνικής ασφάλισης.

γ) για την παράγραφο 2.2.3.4 περίπτωση β΄ πιστοποιητικό που εκδίδεται από την αρμόδια αρχή του οικείου κράτους - μέλους ή χώρας, που να έχει εκδοθεί έως τρεις (3) μήνες πριν από την υποβολή του.

Ιδίως οι οικονομικοί φορείς που είναι εγκατεστημένοι στην Ελλάδα προσκομίζουν:

i) Ενιαίο Πιστοποιητικό Δικαστικής Φερεγγυότητας από το αρμόδιο Πρωτοδικείο, από το οποίο προκύπτει ότι δεν τελούν υπό πτώχευση, πτωχευτικό συμβιβασμό ή υπό αναγκαστική διαχείριση ή δικαστική εκκαθάριση ή ότι δεν έχουν υπαχθεί σε διαδικασία εξυγίανσης. Ειδικά για τη διαδικασία εξυγίανσης προσκομίζεται επιπλέον υπεύθυνη δήλωση του νόμιμου εκπροσώπου του οικονομικού φορέα ότι τηρούνται οι όροι της συμφωνίας εξυγίανσης. Για τις ΙΚΕ προσκομίζεται επιπλέον και πιστοποιητικό του Γ.Ε.Μ.Η. περί μη έκδοσης απόφασης λύσης ή κατάθεσης αίτησης λύσης του νομικού προσώπου, ενώ για τις ΕΠΕ προσκομίζεται επιπλέον πιστοποιητικό μεταβολών.

ii) Πιστοποιητικό του Γ.Ε.Μ.Η. από το οποίο προκύπτει ότι το νομικό πρόσωπο δεν έχει λυθεί και τεθεί υπό εκκαθάριση με απόφαση των εταίρων.

iii) Εκτύπωση της καρτέλας "Στοιχεία Μητρώου/ Επιχείρησης" από την ηλεκτρονική πλατφόρμα της Ανεξάρτητης Αρχής Δημοσίων Εσόδων, όπως αυτά εμφανίζονται στο taxisnet, από την οποία να προκύπτει η μη αναστολή της επιχειρηματικής δραστηριότητάς τους.

Προκειμένου για τα σωματεία και τους συνεταιρισμούς, το Ενιαίο Πιστοποιητικό Δικαστικής Φερεγγυότητας εκδίδεται για τα σωματεία από το αρμόδιο Πρωτοδικείο, και για τους συνεταιρισμούς για το χρονικό διάστημα έως τις 31.12.2019 από το Ειρηνοδικείο και μετά την παραπάνω ημερομηνία από το Γ.Ε.Μ.Η.

δ) Για τις λοιπές περιπτώσεις της παραγράφου 2.2.3.4, υπεύθυνη δήλωση του προσφέροντος οικονομικού φορέα ότι δεν συντρέχουν στο πρόσωπό του οι οριζόμενοι στην παράγραφο λόγοι αποκλεισμού.

ε) Για την παράγραφο 2.2.3.5 δικαιολογητικά ονομαστικοποίησης των μετοχών, που καθορίζονται κατωτέρω, εφόσον ο προσωρινός ανάδοχος είναι ανώνυμη εταιρία ή νομικό πρόσωπο στη μετοχική σύνθεση του οποίου συμμετέχει ανώνυμη εταιρεία ή νομικό πρόσωπο της αλλοδαπής που αντιστοιχεί σε ανώνυμη εταιρεία (πλην των περιπτώσεων που αναφέρθηκαν στην παρ. 2.2.3.5 της παρούσας ανωτέρω).

Συγκεκριμένα, προσκομίζονται:

i) Για την απόδειξη της εξαίρεσης από την υποχρέωση ονομαστικοποίησης των μετοχών τους κατά την περ. α) της παραγράφου 2.2.3.5 βεβαίωση του αρμοδίου Χρηματιστηρίου.

ii) Όσον αφορά την εξαίρεση της περ. β) της παραγράφου 2.2.3.5, για την απόδειξη του ελέγχου δικαιωμάτων ψήφου υπεύθυνη δήλωση της ελεγχόμενης εταιρείας και, εάν αυτή είναι διαφορετική του προσωρινού αναδόχου, πρόσθετη υπεύθυνη δήλωση του τελευταίου, στις οποίες αναφέρονται οι επιχειρήσεις επενδύσεων, οι εταιρείες διαχείρισης κεφαλαίων/ενεργητικού ή κεφαλαίων επιχειρηματικών συμμετοχών, ανά περίπτωση και το συνολικό ποσοστό των δικαιωμάτων ψήφου που ελέγχουν στην ελεγχόμενη από αυτές εταιρεία. Οι υπεύθυνες αυτές δηλώσεις συνοδεύονται υποχρεωτικά από βεβαίωση ή άλλο έγγραφο, από το οποίο προκύπτει ότι οι ελέγχουσες τα δικαιώματα ψήφου εταιρείες είναι εποπτευόμενες κατά τα οριζόμενα στην παράγραφο 2.2.3.5.

iii) Δικαιολογητικά ονομαστικοποίησης μετοχών του προσωρινού αναδόχου:

- Πιστοποιητικό αρμόδιας αρχής του κράτους της έδρας, από το οποίο να προκύπτει ότι οι μετοχές είναι ονομαστικές, που έχει εκδοθεί έως τριάντα (30) εργάσιμες ημέρες πριν από την υποβολή του.

- Αναλυτική κατάσταση με τα στοιχεία των μετόχων της εταιρείας και τον αριθμό των μετοχών κάθε μετόχου (μετοχολόγιο), όπως τα στοιχεία αυτά είναι καταχωρημένα στο βιβλίο μετόχων της εταιρείας, το πολύ τριάντα (30) εργάσιμες ημέρες πριν από την ημέρα υποβολής της προσφοράς.

Ειδικότερα:

- Όσον αφορά στις **εγκατεστημένες στην Ελλάδα ανώνυμες εταιρείες** υποβάλλεται πιστοποιητικό του Γ.Ε.Μ.Η. από το οποίο να προκύπτει ότι οι μετοχές τους είναι ονομαστικές και αναλυτική κατάσταση με τα στοιχεία των μετόχων της εταιρείας και τον αριθμό των μετοχών κάθε μετόχου (μετοχολόγιο), όπως τα στοιχεία αυτά είναι καταχωρημένα στο βιβλίο μετόχων της εταιρείας, το πολύ τριάντα (30) εργάσιμες ημέρες πριν από την ημέρα υποβολής της προσφοράς.

- Όσον αφορά στις **αλλοδαπές ανώνυμες εταιρίες ή αλλοδαπά νομικά πρόσωπα που αντιστοιχούν σε ανώνυμες εταιρείες**:

Α) εφόσον έχουν κατά το δίκαιο της έδρας τους ονομαστικές μετοχές, προσκομίζουν :

i) Πιστοποιητικό αρμόδιας αρχής του κράτους της έδρας, από το οποίο να προκύπτει ότι οι μετοχές τους είναι ονομαστικές

ii) Αναλυτική κατάσταση μετόχων, με τον αριθμό των μετοχών του κάθε μετόχου, όπως τα στοιχεία αυτά είναι καταχωρημένα στο βιβλίο μετόχων της εταιρείας, με ημερομηνία το πολύ 30 εργάσιμες ημέρες πριν την υποβολή της προσφοράς.

iii) Κάθε άλλο στοιχείο από το οποίο να προκύπτει η ονομαστικοποίηση μέχρι φυσικού προσώπου των μετοχών, που έχει συντελεστεί τις τελευταίες 30 (τριάντα) εργάσιμες ημέρες πριν την υποβολή της προσφοράς.

Β) εφόσον δεν έχουν υποχρέωση ονομαστικοποίησης μετοχών ή δεν προβλέπεται η ονομαστικοποίηση των μετοχών, προσκομίζουν:

i) βεβαίωση περί μη υποχρέωσης ονομαστικοποίησης των μετοχών από αρμόδια αρχή, εφόσον υπάρχει σχετική πρόβλεψη, διαφορετικά προσκομίζεται υπεύθυνη δήλωση του διαγωνιζομένου. Για την περίπτωση μη πρόβλεψης ονομαστικοποίησης προσκομίζεται υπεύθυνη δήλωση του διαγωνιζομένου

ii) έγκυρη και ενημερωμένη κατάσταση προσώπων που κατέχουν τουλάχιστον 1% των μετοχών ή δικαιωμάτων ψήφου,

iii) εάν δεν τηρείται τέτοια κατάσταση, προσκομίζεται σχετική κατάσταση προσώπων, που κατέχουν τουλάχιστον ένα τοις εκατό (1%) των μετοχών ή δικαιωμάτων ψήφου, σύμφωνα με την τελευταία Γενική Συνέλευση, αν τα πρόσωπα αυτά είναι γνωστά στην εταιρεία. Σε αντίθετη περίπτωση, η εταιρεία αιτιολογεί

τους λόγους που δεν είναι γνωστά τα ως άνω πρόσωπα, η δε αναθέτουσα αρχή δεν διαθέτει διακριτική ευχέρεια κατά την κρίση της αιτιολογίας αυτής.

Όλα τα ανωτέρω έγγραφα πρέπει να είναι επικυρωμένα από την κατά νόμο αρμόδια αρχή του κράτους της έδρας του υποψηφίου και να συνοδεύονται από επίσημη μετάφραση στην ελληνική.

Ελλείψεις στα δικαιολογητικά ονομαστικοποίησης των μετοχών συμπληρώνονται κατά την παράγραφο 3.1.2 της παρούσας**.**

Η αναθέτουσα αρχή ελέγχει επίσης, επί ποινή απαραδέκτου της προσφοράς, εάν στη διαδικασία συμμετέχει εξωχώρια εταιρεία από «μη συνεργάσιμα κράτη στον φορολογικό τομέα» κατά την έννοια των παρ. 3 και 4 του άρθρου 65 του ν. 4172/2013, καθώς και από κράτη που έχουν προνομιακό φορολογικό καθεστώς, όπως αυτά ορίζονται στον κατάλογο της απόφασης της παρ. 7 του άρθρου 65 του ως άνω Κώδικα, κατά τα αναφερόμενα στην περίπτωση α` της παραγράφου 4 του άρθρου 4 του ν. 3310/2005.

στ) για την παράγραφο 2.2.3.5α*,* υποβάλλεται από τον προσωρινό ανάδοχο, μαζί με τα υπόλοιπα δικαιολογητικά κατακύρωσης, υπεύθυνη δήλωση, στην οποία δηλώνεται ότι δεν συντρέχουν οι καταστάσεις ρωσικής εμπλοκής που περιγράφονται στην εν λόγω παράγραφο *(υπόδειγμα του περιεχομένου της υπεύθυνης δήλωσης περιλαμβάνεται στο Παράρτημα XII της παρούσας Διακήρυξης*). Η υπεύθυνη δήλωση υπογράφεται από τον νόμιμο εκπρόσωπο του οικονομικού φορέα, σύμφωνα με τα προβλεπόμενα στο άρθρο 79Α του ν. 4412/2016.

Β.2. Για την απόδειξη της απαίτησης του άρθρου 2.2.4. (απόδειξη καταλληλότητας για την άσκηση επαγγελματικής δραστηριότητας) προσκομίζουν πιστοποιητικό/βεβαίωση του οικείου επαγγελματικού (ή εμπορικού) μητρώου του κράτους εγκατάστασης. Οι οικονομικοί φορείς που είναι εγκατεστημένοι σε κράτος μέλος της Ευρωπαϊκής Ένωσης προσκομίζουν πιστοποιητικό/βεβαίωση του αντίστοιχου επαγγελματικού (ή εμπορικού) μητρώου του Παραρτήματος XI του Προσαρτήματος Α΄ του ν. 4412/2016, με το οποίο πιστοποιείται αφενός η εγγραφή τους σε αυτό και αφετέρου το ειδικό επάγγελμά τους. Στην περίπτωση που χώρα δεν τηρεί τέτοιο μητρώο, το έγγραφο ή το πιστοποιητικό μπορεί να αντικαθίσταται από ένορκη βεβαίωση ή, στα κράτη - μέλη ή στις χώρες όπου δεν προβλέπεται ένορκη βεβαίωση, από υπεύθυνη δήλωση του ενδιαφερομένου ενώπιον αρμόδιας δικαστικής ή διοικητικής αρχής, συμβολαιογράφου ή αρμόδιου επαγγελματικού οργανισμού της χώρας καταγωγής ή της χώρας όπου είναι εγκατεστημένος ο οικονομικός φορέας ότι δεν τηρείται τέτοιο μητρώο και ότι ασκεί τη δραστηριότητα που απαιτείται για την εκτέλεση του αντικειμένου της υπό ανάθεση σύμβασης.

Οι εγκατεστημένοι στην Ελλάδα οικονομικοί φορείς προσκομίζουν βεβαίωση εγγραφής στο οικείο επαγγελματικό μητρώο ή πιστοποιητικό που εκδίδεται από την οικεία υπηρεσία του Γ.Ε.ΜΗ. Για την απόδειξη άσκησης γεωργικού ή κτηνοτροφικού επαγγέλματος, οι αναθέτουσες αρχές απαιτούν σχετική βεβαίωση άσκησης επαγγέλματος, από αρμόδια διοικητική αρχή ή αρχή Οργανισμού Τοπικής Αυτοδιοίκησης.

Επιπρόσθετα, οι οικονομικοί φορείς που θα συμμετάσχουν στην παρούσα διαδικασία, απαιτείται να προσκομίσουν:
Άδεια λειτουργίας υγειονομικού ενδιαφέροντος του τόπου εγκατάστασης της ιδιόκτητης παραγωγικής μονάδας ή της παραγωγικής μονάδας που θα χρησιμοποιηθεί σε περίπτωση μη ύπαρξης ιδιόκτητης, από την αρμόδια Υπηρεσία. Σε περίπτωση που ο συμμετέχων έχει την έδρα του εκτός Νομού Αττικής και διαθέτει δικό του υποκατάστημα εντός αυτού, απαιτείται η παραπάνω άδεια και για το υποκατάστημα.
Επισημαίνεται ότι, τα δικαιολογητικά που αφορούν στην απόδειξη της απαίτησης του άρθρου 2.2.4 (απόδειξη καταλληλότητας για την άσκηση επαγγελματικής δραστηριότητας) γίνονται αποδεκτά, εφόσον έχουν εκδοθεί έως τριάντα (30) εργάσιμες ημέρες πριν από την υποβολή τους, εκτός εάν, σύμφωνα με τις ειδικότερες διατάξεις αυτών, φέρουν συγκεκριμένο χρόνο ισχύος.

Β.3. Για την απόδειξη της οικονομικής και χρηματοοικονομικής επάρκειας της παραγράφου 2.2.5 οι οικονομικοί φορείς προσκομίζουν:

(α) Για την απόδειξη της περ. α) της παρ. 2.2.5, αντίγραφα ή αποσπάσματα των ισολογισμών της επιχείρησης κατά τις τρεις (3) τελευταίες διαχειριστικές χρήσεις πριν την ημερομηνία διενέργειας του διαγωνισμού, δηλαδή 2023, 2024 και 2025, αντίστοιχα καθώς και υπεύθυνη δήλωση περί του συνολικού ύψους κατ' έτος, του γενικού κύκλου εργασιών της επιχείρησης.
Εάν η επιχείρηση λειτουργεί ή ασκεί επιχειρηματική δραστηριότητα σχετικά με την υπό προμήθεια υπηρεσία, κατά χρονικό διάστημα που δεν επιτρέπει την έκδοση κατά νόμο τριών ισολογισμών, υποβάλλει τους ισολογισμούς, εφόσον υπάρχουν, ή τα σχετικά επίσημα στοιχεία που υπάρχουν κατά το διάστημα αυτό.
Στην περίπτωση που ο υποψήφιος δεν υποχρεούται στην έκδοση ισολογισμών, επικυρωμένα φωτοαντίγραφα των αντίστοιχων Φορολογικών Δηλώσεων ή άλλο δικαιολογητικό, από τα οποία να προκύπτει ότι το ύψος του ετήσιου κύκλου εργασιών κάθε έτους όπως ορίζεται παραπάνω. Επίσης υπεύθυνη δήλωση περί του ύψους του συνολικού κύκλου εργασιών κατά τη διάρκεια των τριών (3) τελευταίων χρήσεων με αιτιολόγηση της απαλλαγής του από την υποχρέωση έκδοσης ισολογισμών (π.χ. μνεία νομικής διάταξης κλπ).

(β) Για την απόδειξη της περ. β) της παρ. 2.2.5, υπεύθυνη δήλωση περί του ειδικού ετήσιου κύκλου εργασιών, κατά τις τρεις (3) τελευταίες διαχειριστικές χρήσεις πριν την ημερομηνία διενέργειας του διαγωνισμού, ήτοι 2023, 2024 και 2025, αντίστοιχα.

(γ) για την απόδειξη της περ. γ) της παρ. 2.2.5, Τραπεζικές Βεβαιώσεις αναγνωρισμένων πιστωτικών Ιδρυμάτων, για τη Πιστοληπτική Ικανότητα του προσφέροντα, ποσού τουλάχιστον ίσου με το 100% της συνολικής προϋπολογισθείσας αξίας της διετούς σύμβασης μη συμπεριλαμβανομένου του δικαιώματος προαίρεσης, χωρίς ΦΠΑ, εκδοθείσες εντός των τελευταίων τριάντα (30) ημερολογιακών ημερών προ της καταληκτικής ημερομηνίας υποβολής των προσφορών (Στην τραπεζική βεβαίωση πιστοληπτικής ικανότητας θα πρέπει να προκύπτει ποιο ποσό διατίθεται στον οικονομικό φορέα για χρηματοδότηση και πιστοδοτήσεις, ώστε να κριθεί εάν καλύπτει τις απαιτούμενες προϋποθέσεις πιστοληπτικής ικανότητας της Διακήρυξης, και ποιο ποσό χωριστά αφορά εγγυητικές επιστολές).

(δ) για την απόδειξη της περ. δ) της παρ. 2.2.5, Ασφαλιστήρια συμβόλαια - Ασφάλιση του Έργου που θα ισχύουν σύμφωνα με τα διαλαμβανόμενα στα αντίστοιχα άρθρα της διακήρυξης. Το Ασφαλιστήριο Συμβόλαιο Αστικής Ευθύνης προς οποιονδήποτε τρίτο, συμπεριλαμβανομένου του Νοσοκομείου και του προσωπικού αυτού, θα καλύπτει περιπτώσεις θανάτου, σωματικών βλαβών, απώλειας ή ζημίας περιουσίας, ατυχηματικής ρύπανσης, ψυχικής οδύνης και ηθικής βλάβης, μεγέθους και χαρακτηριστικών του Έργου, τα οποία κατ' ελάχιστο να αφορούν ποσά 1.000.000,00€ ανά γεγονός και 2.000.000,00€ αθροιστικά ετησίως.

Β.4. Για την απόδειξη της τεχνικής ικανότητας **της παραγράφου 2.2.6** οι οικονομικοί φορείς **προσκομίζουν με την τεχνική τους προσφορά επί ποινή αποκλεισμού:**

(α) κατάλογο (πίνακα) υπό στοιχείο (Α) στον οποίο θα παρατίθενται οι συμβάσεις που εκτελέσθηκαν την τελευταία τριετία 2023, 2024, 2025 συνοδευόμενο από πιστοποιητικά ορθής εκτέλεσης παροχής έτοιμων γευμάτων, με αναφορά του αριθμού των καθημερινά σιτιζομένων με πρωϊνό-μεσημεριανό-βραδινό, των εγκαταστάσεων παρασκευής, της διάρκειας της σύμβασης μετά της ημερομηνίας έναρξης και λήξης αυτής, και του δημόσιου ή ιδιωτικού παραλήπτη των υπηρεσιών. Ο συγκεκριμένος κατάλογος (πίνακας) θα αφορά συμβάσεις της ανωτέρω κατηγορίας όπου η παραγωγή γευμάτων έχει υλοποιηθεί με δικές τους πρώτες ύλες, πρωί – μεσημέρι – βράδυ και παρασκευή ειδικών διαιτών, με την μέθοδο cook and serve, σε αδειοδοτημένη μονάδα τους και εν συνεχεία μεταφορά των γευμάτων σε νοσοκομειακές μονάδες του Δημόσιου ή Ιδιωτικού Τομέα Υγείας.

(β) κατάλογο (πίνακα) υπό στοιχείο (Β) στον οποίο θα παρατίθενται οι συμβάσεις που εκτελέσθηκαν την τελευταία τριετία 2023, 2024, 2025 συνοδευόμενο από πιστοποιητικά ορθής εκτέλεσης παροχής έτοιμων γευμάτων, με αναφορά του αριθμού των καθημερινά σιτιζομένων με πρωϊνό-μεσημεριανό-βραδινό, των εγκαταστάσεων παρασκευής, της διάρκειας της σύμβασης μετά της ημερομηνίας έναρξης και λήξης αυτής, και του δημόσιου ή ιδιωτικού παραλήπτη των υπηρεσιών. Ο συγκεκριμένος πίνακας θα αφορά συμβάσεις της ανωτέρω κατηγορίας όπου η παραγωγή γευμάτων έχει υλοποιηθεί με δικές τους πρώτες ύλες, εντός των εγκαταστάσεων των νοσοκομειακών μονάδων του Δημόσιου ή Ιδιωτικού Τομέα Υγείας, πρωί – μεσημέρι – βράδυ και παρασκευή ειδικών διαιτών, με την μέθοδο cook and serve.

Αμφότεροι οι ανωτέρω πίνακες θα πρέπει να συνταχθούν επί ποινή αποκλεισμού, και για λόγους συγκρισιμότητας των προσφορών, σύμφωνα με το ακόλουθο υπόδειγμα:

Α/Α	Επωνυμία Φορέα Ανάθεσης (πελάτη) Νοσοκομεία Δημόσια και Ιδιωτικά	Χρονική περίοδος σύμβασης		Σύντομη περιγραφή παροχής έτοιμων γευμάτων	Αριθμός σιτισθέντων ανά ημέρα	Συνολική αξία σύμβασης	Στοιχεία επικοινωνίας με τον Φορέα (πελάτη) Τηλέφωνο επικοινωνίας
		Από	Έως				

(β) Πιστοποιητικά/ βεβαιώσεις καλής εκτέλεσης από φορείς του δημοσίου, ΝΠΔΔ ή/ και Ιδιωτών αναφορικά με τις συναφείς συμβάσεις των πινάκων υπό στοιχείο Α και Β, ως αναφέρονται ανωτέρω, που εκτελέσθηκαν την τελευταία τριετία 2023, 2024, 2025.

Ως ολοκληρωθείσα και επιτυχώς εκτελεσθείσα θεωρείται η σύμβαση, της οποίας έχει ολοκληρωθεί το σύνολο του συμβατικού αντικειμένου και η οποία έχει εκτελεστεί χωρίς να έχουν επιβληθεί στον ανάδοχο χρηματικά πρόστιμα συνολικής αξίας ανώτερης του 10% της αξίας της.

Εάν ο αποδέκτης είναι δημόσιος φορέας, ως στοιχείο τεκμηρίωσης υποβάλλεται Βεβαίωση καλής εκτέλεσης συμβάσεως παροχής υπηρεσιών σίτισης, πιστοποιητικό ή πρωτόκολλο παραλαβής που συντάσσεται από την

αρμόδια Δημόσια αρχή, με τα οποία βεβαιώνεται η μεθοδολογία παρασκευής cook and serve, ο αριθμός των σιτισθέντων ασθενών και εφημερεύοντος προσωπικού, η χρονική διάρκεια της σύμβασης (365 ημέρες τουλάχιστον) και, αναλόγως, ότι α) η παραγωγή γευμάτων έχει υλοποιηθεί με πρώτες ύλες του αναδόχου, πρωί – μεσημέρι – βράδυ και παρασκευή ειδικών διαιτών, με την μέθοδο cook and serve, σε αδειοδοτημένη μονάδα του και εν συνεχεία μεταφορά των γευμάτων στη δημόσια νοσοκομειακή μονάδα ή ότι β) η παραγωγή γευμάτων έχει υλοποιηθεί με πρώτες ύλες του αναδόχου, εντός της εγκατάστασης της δημόσιας νοσοκομειακής μονάδας πρωί – μεσημέρι – βράδυ και παρασκευή ειδικών διαιτών, με την μέθοδο cook and serve.

Εάν ο αποδέκτης είναι Ιδιώτης, υποβάλλονται ως στοιχεία τεκμηρίωσης τα αντίστοιχα παραστατικά και βεβαίωση του αποδέκτη, αναλόγως, ότι α) η παραγωγή γευμάτων έχει υλοποιηθεί με πρώτες ύλες του αναδόχου, πρωί – μεσημέρι – βράδυ και παρασκευή ειδικών διαιτών, με την μέθοδο cook and serve, σε αδειοδοτημένη μονάδα του και εν συνεχεία μεταφορά των γευμάτων στην ιδιωτική νοσοκομειακή μονάδα ή ότι β) η παραγωγή γευμάτων έχει υλοποιηθεί με πρώτες ύλες του αναδόχου, εντός της εγκατάστασης της ιδιωτικής νοσοκομειακής μονάδας πρωί – μεσημέρι – βράδυ και παρασκευή ειδικών διαιτών, με την μέθοδο cook and serve.

(γ) Υπεύθυνη Δήλωση με την οποία να δηλώνει ότι δεν του έχουν υποβληθεί πρόστιμα σε ποσοστό μεγαλύτερο του 10% της αξίας εκάστης μνημονευόμενης στον ανωτέρω πίνακα σύμβασης.

Η Επιτροπή αξιολόγησης έχει το δικαίωμα να κάνει όλες τις απαραίτητες ενέργειες για να διαπιστώσει τα οποιαδήποτε πρόστιμα έχουν επιβληθεί στους υποψηφίους.

(δ) Τα αποδεικτικά νόμιμης αδειοδότησης της μονάδας παρασκευής γευμάτων, η απόδειξη περί της χορήγησης κωδικού ΙΜΡ (Έγκριση εγκαταστάσεων παραγωγής τροφίμων ζωϊκής προέλευσης αρμοδιότητας ΕΦΕΤ), η απόδειξη της δυναμικότητας της μονάδας σε αριθμό γευμάτων ανά 24ωρο, καθώς και υπεύθυνη δήλωση σχετικά με τον αριθμό των γευμάτων τα οποία έχουν δεσμευθεί προς εκτέλεση άλλων συμβάσεων, κατά την υποβολή της προσφοράς

(ε) Οι άδειες κυκλοφορίας των οχημάτων που θα χρησιμοποιούνται για τη μεταφορά των γευμάτων, οι άδειες καταλληλότητας αυτών και οι άδειες τουλάχιστον τριών (3) οδηγών των επαγγελματικών οχημάτων που θα αναλάβουν τη μεταφορά των γευμάτων.

Β.5. Για την απόδειξη της συμμόρφωσής τους με πρότυπα διασφάλισης ποιότητας και πρότυπα περιβαλλοντικής διαχείρισης της παραγράφου 2.2.7 οι οικονομικοί φορείς οφείλουν να προσκομίσουν τα πιστοποιητικά που αναφέρονται στην παράγραφο 2.2.7.

Όλα τα ανωτέρω πιστοποιητικά θα πρέπει να έχουν εκδοθεί από διαπιστευμένους φορείς. Η αναθέτουσα αρχή αναγνωρίζει ισοδύναμα πιστοποιητικά που έχουν εκδοθεί από φορείς διαπιστευμένους από ισοδύναμους Οργανισμούς διαπίστευσης, οι οποίοι εδρεύουν και σε άλλα κράτη – μέλη, σύμφωνα με τον Κανονισμό *765/2008.* Επίσης, κάνει δεκτά άλλα αποδεικτικά στοιχεία για ισοδύναμα μέτρα διασφάλισης ποιότητας, εφόσον ο ενδιαφερόμενος οικονομικός φορέας δεν είχε τη δυνατότητα να αποκτήσει τα εν λόγω πιστοποιητικά εντός των σχετικών προθεσμιών για λόγους για τους οποίους δεν ευθύνεται ο ίδιος, υπό την προϋπόθεση ότι ο οικονομικός φορέας αποδεικνύει ότι τα προτεινόμενα μέτρα διασφάλισης ποιότητας πληρούν τα απαιτούμενα πρότυπα διασφάλισης ποιότητας.

Β.6. Για την απόδειξη της νόμιμης εκπροσώπησης, στις περιπτώσεις που ο οικονομικός φορέας είναι νομικό πρόσωπο και εγγράφεται υποχρεωτικά ή προαιρετικά, κατά την κείμενη νομοθεσία, και δηλώνει την εκπροσώπηση και τις μεταβολές της σε αρμόδια αρχή (πχ ΓΕΜΗ), προσκομίζει σχετικό πιστοποιητικό ισχύουσας εκπροσώπησης, το οποίο πρέπει να έχει εκδοθεί έως τριάντα (30) εργάσιμες ημέρες πριν από την υποβολή του, εκτός αν αυτό φέρει συγκεκριμένο χρόνο ισχύος.

Ειδικότερα για τους ημεδαπούς οικονομικούς φορείς προσκομίζονται:

i) **για την απόδειξη της νόμιμης εκπροσώπησης**, στις περιπτώσεις που ο οικονομικός φορέας είναι νομικό πρόσωπο και υποχρεούται, κατά την κείμενη νομοθεσία, να δηλώνει την εκπροσώπηση και τις μεταβολές της στο ΓΕΜΗ, προσκομίζει σχετικό πιστοποιητικό ισχύουσας εκπροσώπησης, το οποίο πρέπει να έχει εκδοθεί έως τριάντα (30) εργάσιμες ημέρες πριν από την υποβολή του.

ii) Για την **απόδειξη της νόμιμης σύστασης και των μεταβολών** του νομικού προσώπου γενικό πιστοποιητικό μεταβολών του ΓΕΜΗ, εφόσον έχει εκδοθεί έως τρεις (3) μήνες πριν από την υποβολή του.

Στις λοιπές περιπτώσεις τα κατά περίπτωση νομιμοποιητικά έγγραφα σύστασης και νόμιμης εκπροσώπησης (όπως καταστατικά, πιστοποιητικά μεταβολών, αντίστοιχα ΦΕΚ, αποφάσεις συγκρότησης οργάνων διοίκησης σε σώμα, κλπ., ανάλογα με τη νομική μορφή του οικονομικού φορέα), συνοδευόμενα από υπεύθυνη δήλωση του νόμιμου εκπροσώπου ότι εξακολουθούν να ισχύουν κατά την υποβολή τους.

Σε περίπτωση που για τη διενέργεια της παρούσας διαδικασίας ανάθεσης έχουν χορηγηθεί εξουσίες σε πρόσωπο πλέον αυτών που αναφέρονται στα παραπάνω έγγραφα, προσκομίζεται επιπλέον απόφαση- πρακτικό του αρμοδίου καταστατικού οργάνου διοίκησης του νομικού προσώπου με την οποία χορηγήθηκαν οι σχετικές εξουσίες. Όσον αφορά τα φυσικά πρόσωπα, εφόσον έχουν χορηγηθεί εξουσίες σε τρίτα πρόσωπα, προσκομίζεται εξουσιοδότηση του οικονομικού φορέα.

Οι αλλοδαποί οικονομικοί φορείς προσκομίζουν τα προβλεπόμενα, κατά τη νομοθεσία της χώρας εγκατάστασης, αποδεικτικά έγγραφα, και εφόσον δεν προβλέπονται, υπεύθυνη δήλωση του νόμιμου εκπροσώπου, από την οποία αποδεικνύονται τα ανωτέρω ως προς τη νόμιμη σύσταση, μεταβολές και εκπροσώπηση του οικονομικού φορέα.

Οι ως άνω υπεύθυνες δηλώσεις γίνονται αποδεκτές, εφόσον έχουν συνταχθεί μετά την κοινοποίηση της πρόσκλησης για την υποβολή των δικαιολογητικών.

Από τα ανωτέρω έγγραφα πρέπει να προκύπτουν η νόμιμη σύσταση του οικονομικού φορέα, όλες οι σχετικές τροποποιήσεις των καταστατικών, το/τα πρόσωπο/α που δεσμεύει/ουν νόμιμα την εταιρία κατά την ημερομηνία διενέργειας του διαγωνισμού (νόμιμος εκπρόσωπος, δικαίωμα υπογραφής κλπ.), τυχόν τρίτοι, στους οποίους έχει χορηγηθεί εξουσία εκπροσώπησης, καθώς και η θητεία του/των ή/και των μελών του οργάνου διοίκησης/ νόμιμου εκπροσώπου.

Β.7. Οι οικονομικοί φορείς που είναι εγγεγραμμένοι σε επίσημους καταλόγους που προβλέπονται από τις εκάστοτε ισχύουσες εθνικές διατάξεις ή διαθέτουν πιστοποίηση από οργανισμούς πιστοποίησης που συμμορφώνονται με τα ευρωπαϊκά πρότυπα πιστοποίησης, κατά την έννοια του Παραρτήματος VII του Προσαρτήματος Α' του ν.4412/2016, μπορούν να προσκομίζουν στις αναθέτουσες αρχές πιστοποιητικό εγγραφής εκδιδόμενο από την αρμόδια αρχή ή το πιστοποιητικό που εκδίδεται από τον αρμόδιο οργανισμό πιστοποίησης.

Στα πιστοποιητικά αυτά αναφέρονται τα δικαιολογητικά βάσει των οποίων έγινε η εγγραφή των εν λόγω οικονομικών φορέων στον επίσημο κατάλογο ή η πιστοποίηση και η κατάταξη στον εν λόγω κατάλογο.

Η πιστοποιούμενη εγγραφή στους επίσημους καταλόγους από τους αρμόδιους οργανισμούς ή το πιστοποιητικό, που εκδίδεται από τον οργανισμό πιστοποίησης, συνιστά τεκμήριο καταλληλόλητας όσον αφορά τις απαιτήσεις ποιοτικής επιλογής, τις οποίες καλύπτει ο επίσημος κατάλογος ή το πιστοποιητικό.

Οι οικονομικοί φορείς που είναι εγγεγραμμένοι σε επίσημους καταλόγους απαλλάσσονται από την υποχρέωση υποβολής των δικαιολογητικών που αναφέρονται στο πιστοποιητικό εγγραφής τους. Ειδικώς όσον αφορά την καταβολή των εισφορών κοινωνικής ασφάλισης και των φόρων και τελών, προσκομίζονται επιπροσθέτως της βεβαίωσης εγγραφής στον επίσημο κατάλογο και πιστοποιητικά, κατά τα οριζόμενα ανωτέρω στην περίπτωση Β.1, υποπερ. i, ii και iii της περ. β.

Β.8. Οι ενώσεις οικονομικών φορέων που υποβάλλουν κοινή προσφορά, υποβάλλουν τα παραπάνω, κατά περίπτωση δικαιολογητικά, για κάθε οικονομικό φορέα που συμμετέχει στην ένωση, σύμφωνα με τα ειδικότερα προβλεπόμενα στο άρθρο 19 παρ. 2 του ν.4412/2016.

Β.9. Επισημαίνεται ότι γίνονται αποδεκτές:

- **οι ένορκες βεβαιώσεις που αναφέρονται στην παρούσα Διακήρυξη, εφόσον έχουν συνταχθεί έως τρεις (3) μήνες πριν από την υποβολή τους,**
- **οι υπεύθυνες δηλώσεις, εφόσον έχουν συνταχθεί μετά την κοινοποίηση της πρόσκλησης για την υποβολή των δικαιολογητικών. Σημειώνεται ότι δεν απαιτείται θεώρηση του γνησίου της υπογραφής τους.**

2.3 Κριτήριο Ανάθεσης

Κριτήριο ανάθεσης της σύμβασης είναι η πλέον συμφέρουσα από οικονομική άποψη προσφορά βάσει τιμής (χαμηλότερη τιμή).

2.4 Κατάρτιση - Περιεχόμενο Προσφορών

2.4.1 Γενικοί όροι υποβολής προσφορών

Οι προσφορές υποβάλλονται με βάση τις απαιτήσεις που ορίζονται στο **Παράρτημα ΙΙ και ΙΙΙ** της Διακήρυξης για όλες τις περιγραφόμενες υπηρεσίες.

Δεν επιτρέπονται εναλλακτικές προσφορές.

Η ένωση οικονομικών φορέων υποβάλλει κοινή προσφορά, η οποία υπογράφεται υποχρεωτικά ηλεκτρονικά είτε από όλους τους οικονομικούς φορείς που αποτελούν την ένωση, είτε από εκπρόσωπό τους νομίμως εξουσιοδοτημένο. Στην προσφορά απαραιτήτως πρέπει να προσδιορίζεται η έκταση και το είδος της συμμετοχής κάθε μέλους της ένωσης, συμπεριλαμβανομένης της κατανομής αμοιβής μεταξύ τους, καθώς και ο εκπρόσωπος/συντονιστής αυτής. Η εν λόγω δήλωση περιλαμβάνεται καταρχήν στο ΕΕΕΣ (Μέρος ΙΙ. Ενότητα Α) που μπορεί να διευκρινίζεται στη συνοδευτική αυτού υπεύθυνη δήλωση που δύνανται να υποβάλλουν τα μέλη της ένωσης και η εξουσιοδότηση χορηγείται με πρόσφορο έγγραφο παροχής πληρεξουσιότητας, (ιδιωτικό συμφωνητικό σύστασης ένωσης οικονομικών φορέων/ ορισμού κοινού εκπροσώπου τους, ή αντίστοιχα πρακτικά των διοικητικών συμβουλίων των μελών της ένωσης), το οποίο (έγγραφο) πρέπει να υποβάλλεται με την προσφορά.

Ο, σύμφωνα με τα παραπάνω, ορισμός εκπροσώπου της ένωσης οικονομικών φορέων έναντι της αναθέτουσας αρχής, καλύπτει και τη δυνατότητα αυτού να υπογράφει την προδικαστική προσφυγή του άρθρου 3.4 της παρούσας, εκπροσωπώντας όλα τα μέλη της ένωσης.

Οι οικονομικοί φορείς μπορούν να αποσύρουν την προσφορά τους, πριν την καταληκτική ημερομηνία υποβολής προσφοράς, χωρίς να απαιτείται έγκριση εκ μέρους του αποφαινόμενου οργάνου της αναθέτουσας αρχής, υποβάλλοντας έγγραφη ειδοποίηση προς την αναθέτουσα αρχή μέσω της λειτουργικότητας «Επικοινωνία» του ΕΣΗΔΗΣ.

2.4.2 Χρόνος και Τρόπος υποβολής προσφορών

2.4.2.1. Οι προσφορές υποβάλλονται από τους ενδιαφερόμενους ηλεκτρονικά, μέσω του ΕΣΗΔΗΣ, μέχρι την καταληκτική ημερομηνία και ώρα που ορίζει η παρούσα διακήρυξη, στην Ελληνική Γλώσσα, σε ηλεκτρονικό φάκελο, σύμφωνα με τα αναφερόμενα στον ν.4412/2016, ιδίως στα άρθρα 36 και 37 και στην κατ' εξουσιοδότηση της παρ. 5 του άρθρου 36 του ν.4412/2016 εκδοθείσα υπ' αριθμ. 64233/08.06.2021 (Β΄2453/ 09.06.2021) ΚΥΑ ως έχει τροποποιηθεί δυνάμει της, με αριθμό Κ.Υ.Α. 78072/2025 (Β' 5645) «Ρυθμίσεις τεχνικών ζητημάτων που αφορούν την ανάθεση των Δημοσίων Συμβάσεων Προμηθειών και Υπηρεσιών με χρήση των επιμέρους εργαλείων και διαδικασιών του Εθνικού Συστήματος Ηλεκτρονικών Δημοσίων Συμβάσεων (ΕΣΗΔΗΣ) – Τροποποίηση της υπ' αρ. 64233/08-06-2021 (Β' 2453) κοινής απόφασης των Υπουργών Ανάπτυξης και Επενδύσεων και Επικρατείας» (εφεξής Κ.Υ.Α. ΕΣΗΔΗΣ Προμήθειες και Υπηρεσίες).
Για τη συμμετοχή στο διαγωνισμό οι ενδιαφερόμενοι οικονομικοί φορείς απαιτείται να διαθέτουν προηγμένη ηλεκτρονική υπογραφή που υποστηρίζεται τουλάχιστον από αναγνωρισμένο (εγκεκριμένο) πιστοποιητικό, το οποίο χορηγήθηκε από πάροχο υπηρεσιών πιστοποίησης, ο οποίος περιλαμβάνεται στον κατάλογο εμπίστευσης που προβλέπεται στην απόφαση 2009/767/ΕΚ και σύμφωνα με τα οριζόμενα στο Κανονισμό (ΕΕ) 910/2014 και να εγγραφούν στο ΕΣΗΔΗΣ, σύμφωνα με την περ. β της παρ. 2 του άρθρου 37 του ν. 4412/2016 και τις διατάξεις του άρθρου 6 της Κ.Υ.Α. ΕΣΗΔΗΣ Προμήθειες και Υπηρεσίες.

2.4.2.2. Ο χρόνος υποβολής της προσφοράς μέσω του ΕΣΗΔΗΣ βεβαιώνεται αυτόματα από το ΕΣΗΔΗΣ με υπηρεσίες χρονοσήμανσης, σύμφωνα με τα οριζόμενα στο άρθρο 37 του ν. 4412/2016 και τις διατάξεις του άρθρου 10 της ως άνω κοινής υπουργικής απόφασης.

Μετά την παρέλευση της καταληκτικής ημερομηνίας και ώρας, δεν υπάρχει η δυνατότητα υποβολής προσφοράς στο ΕΣΗΔΗΣ. Σε περιπτώσεις τεχνικής αδυναμίας λειτουργίας του ΕΣΗΔΗΣ, η αναθέτουσα αρχή ρυθμίζει τα της συνέχειας του διαγωνισμού με αιτιολογημένη απόφασή της.

2.4.2.3. Οι οικονομικοί φορείς υποβάλλουν με την προσφορά τους τα ακόλουθα σύμφωνα με τις διατάξεις του άρθρου 13 της Κ.Υ.Α. ΕΣΗΔΗΣ Προμήθειες και Υπηρεσίες:

(α) έναν ηλεκτρονικό (υπο)φάκελο με την ένδειξη «Δικαιολογητικά Συμμετοχής–Τεχνική Προσφορά», στον οποίο περιλαμβάνεται το σύνολο των κατά περίπτωση απαιτούμενων δικαιολογητικών και η τεχνική προσφορά, σύμφωνα με τις διατάξεις της κείμενης νομοθεσίας και την παρούσα.

(β) έναν ηλεκτρονικό (υπο)φάκελο με την ένδειξη «Οικονομική Προσφορά», στον οποίο περιλαμβάνεται η οικονομική προσφορά του οικονομικού φορέα και το σύνολο των κατά περίπτωση απαιτούμενων δικαιολογητικών.

Από τον Οικονομικό Φορέα σημαίνονται, με χρήση της σχετικής λειτουργικότητας του ΕΣΗΔΗΣ, τα στοιχεία εκείνα της προσφοράς του που έχουν εμπιστευτικό χαρακτήρα σύμφωνα με τα οριζόμενα στο άρθρο 21 του ν. 4412/2016. Εφόσον ένας οικονομικός φορέας χαρακτηρίζει πληροφορίες ως εμπιστευτικές, λόγω ύπαρξης τεχνικού ή εμπορικού απορρήτου, στη σχετική δήλωσή του, αναφέρει ρητά όλες τις σχετικές διατάξεις νόμου ή διοικητικές πράξεις που επιβάλλουν την εμπιστευτικότητα της συγκεκριμένης πληροφορίας.

Δεν χαρακτηρίζονται ως εμπιστευτικές, πληροφορίες σχετικά με τις τιμές μονάδας, τις προσφερόμενες ποσότητες, την οικονομική προσφορά και τα στοιχεία της τεχνικής προσφοράς που χρησιμοποιούνται για την αξιολόγησή της.

2.4.2.4. Εφόσον οι Οικονομικοί Φορείς καταχωρίσουν τα στοιχεία, μεταδεδομένα και συνημμένα ηλεκτρονικά αρχεία, που αφορούν δικαιολογητικά συμμετοχής-τεχνικής προσφοράς και οικονομικής προσφοράς τους στις αντίστοιχες ειδικές ηλεκτρονικές φόρμες του ΕΣΗΔΗΣ, στην συνέχεια, μέσω σχετικής λειτουργικότητας, εξάγουν αναφορές (εκτυπώσεις) σε μορφή ηλεκτρονικών αρχείων με μορφότυπο PDF, τα οποία αποτελούν συνοπτική αποτύπωση των καταχωρισμένων στοιχείων. Τα ηλεκτρονικά αρχεία των εν λόγω αναφορών (εκτυπώσεων) υπογράφονται ψηφιακά, σύμφωνα με τις προβλεπόμενες διατάξεις (περ. β της παρ. 2 του άρθρου 37) και επισυνάπτονται από τον Οικονομικό Φορέα στους αντίστοιχους υποφακέλους. Επισημαίνεται ότι η εξαγωγή και η επισύναψη των προαναφερθέντων αναφορών (εκτυπώσεων) δύναται να πραγματοποιείται για κάθε υποφακέλο ξεχωριστά, από τη στιγμή που έχει ολοκληρωθεί η καταχώριση των στοιχείων σε αυτόν.

Εφόσον οι τεχνικές προδιαγραφές και οι οικονομικοί όροι δεν έχουν αποτυπωθεί στο σύνολό τους στις ειδικές ηλεκτρονικές φόρμες του ΕΣΗΔΗΣ, οι Οικονομικοί Φορείς οφείλουν να επισυνάπτουν ηλεκτρονικά υπογεγραμμένα πρόσθετα, σε σχέση με τις αναφορές (εκτυπώσεις) της παραγράφου 2.4.2.4, σχετικά ηλεκτρονικά αρχεία της τεχνικής και οικονομικής προσφοράς τους σύμφωνα με τα αντίστοιχα υποδείγματα των Παραρτημάτων V και VI της παρούσης.

2.4.2.5. Ειδικότερα, όσον αφορά τα συνημμένα ηλεκτρονικά αρχεία της προσφοράς, οι Οικονομικοί Φορείς τα καταχωρίζουν στους ανωτέρω (υπο)φακέλους μέσω του Υποσυστήματος, ως εξής:

Τα έγγραφα που καταχωρίζονται στην ηλεκτρονική προσφορά, και δεν απαιτείται να προσκομισθούν και σε έντυπη μορφή, γίνονται αποδεκτά κατά περίπτωση, σύμφωνα με τα προβλεπόμενα στις διατάξεις:

α) είτε των άρθρων 13, 14 και 28 του ν. 4727/2020 (Α΄ 184) περί ηλεκτρονικών δημοσίων εγγράφων που φέρουν ηλεκτρονική υπογραφή ή σφραγίδα και, εφόσον πρόκειται για αλλοδαπά δημόσια ηλεκτρονικά έγγραφα, εάν φέρουν επισημείωση e-Apostille

β) είτε των άρθρων 15 και 27 του ν. 4727/2020 (Α΄ 184) περί ηλεκτρονικών ιδιωτικών εγγράφων που φέρουν ηλεκτρονική υπογραφή ή σφραγίδα

γ) είτε του άρθρου 11 του ν. 2690/1999 (Α΄ 45),

δ) είτε της παρ. 2 του άρθρου 37 του ν. 4412/2016, περί χρήσης ηλεκτρονικών υπογραφών σε ηλεκτρονικές διαδικασίες δημοσίων συμβάσεων,

ε) είτε της παρ. 8 του άρθρου 92 του ν. 4412/2016, περί συνυποβολής υπεύθυνης δήλωσης στην περίπτωση απλής φωτοτυπίας ιδιωτικών εγγράφων.

Επιπλέον, δεν προσκομίζονται σε έντυπη μορφή τα ΦΕΚ και ενημερωτικά και τεχνικά φυλλάδια και άλλα έντυπα, εταιρικά ή μη, με ειδικό τεχνικό περιεχόμενο, δηλαδή έντυπα με αμιγώς τεχνικά χαρακτηριστικά, όπως αριθμούς, αποδόσεις σε διεθνείς μονάδες, μαθηματικούς τύπους και σχέδια.

Ειδικότερα, τα στοιχεία και δικαιολογητικά για τη συμμετοχή του Οικονομικού Φορέα στη διαδικασία καταχωρίζονται από αυτόν σε μορφή ηλεκτρονικών αρχείων με μορφότυπο PDF.

Έως την ημέρα και ώρα αποσφράγισης των προσφορών προσκομίζονται με ευθύνη του οικονομικού φορέα στην αναθέτουσα αρχή, σε έντυπη μορφή και σε κλειστό-ούς φάκελο-ους, στον οποίο αναγράφεται ο αποστολέας και ως παραλήπτης η Επιτροπή Διαγωνισμού του παρόντος διαγωνισμού, τα στοιχεία της ηλεκτρονικής προσφοράς του, τα οποία απαιτείται να προσκομισθούν σε πρωτότυπη μορφή. Τέτοια στοιχεία και δικαιολογητικά ενδεικτικά είναι:

α) η πρωτότυπη εγγυητική επιστολή συμμετοχής, πλην των περιπτώσεων που αυτή εκδίδεται ηλεκτρονικά, άλλως η προσφορά απορρίπτεται ως απαράδεκτη,

β) αυτά που δεν υπάγονται στις διατάξεις του άρθρου 11 παρ. 2 του ν. 2690/1999,

γ) ιδιωτικά έγγραφα τα οποία δεν έχουν επικυρωθεί από δικηγόρο ή δεν φέρουν θεώρηση από υπηρεσίες και φορείς της περίπτωσης α της παρ. 2 του άρθρου 11 του ν. 2690/1999 ή δεν συνοδεύονται από υπεύθυνη δήλωση για την ακρίβειά τους, καθώς και

δ) τα αλλοδαπά δημόσια έντυπα έγγραφα που φέρουν την επισημείωση της Χάγης (Apostille), ή προξενική θεώρηση και δεν έχουν επικυρωθεί από δικηγόρο.

Σε περίπτωση μη υποβολής ενός ή περισσότερων από τα ως άνω στοιχεία και δικαιολογητικά που υποβάλλονται σε έντυπη μορφή, πλην της πρωτότυπης εγγύησης συμμετοχής, η αναθέτουσα αρχή δύναται να ζητήσει τη συμπλήρωση και υποβολή τους, σύμφωνα με το άρθρο 102 του ν. 4412/2016.

Στα αλλοδαπά δημόσια έγγραφα και δικαιολογητικά εφαρμόζεται η Συνθήκη της Χάγης της 5ης.10.1961, που κυρώθηκε με το ν. 1497/1984 (Α΄188), εφόσον συντάσσονται σε κράτη που έχουν προσχωρήσει στην ως άνω Συνθήκη, άλλως φέρουν προξενική θεώρηση. Απαλλάσσονται από την απαίτηση επικύρωσης (με Apostille ή Προξενική Θεώρηση) αλλοδαπά δημόσια έγγραφα όταν καλύπτονται από διμερείς ή πολυμερείς συμφωνίες που έχει συνάψει η Ελλάδα (ενδεικτικά «Σύμβαση νομικής συνεργασίας μεταξύ Ελλάδας και Κύπρου – 05.03.1984»

(κυρωτικός ν.1548/1985, «Σύμβαση περί απαλλαγής από την επικύρωση ορισμένων πράξεων και εγγράφων – 15.09.1977» (κυρωτικός ν.4231/2014)). Επίσης απαλλάσσονται από την απαίτηση επικύρωσης ή παρόμοιας διατύπωσης δημόσια έγγραφα που εκδίδονται από τις αρχές κράτους μέλους που υπάγονται στον Καν ΕΕ 2016/1191 για την απλούστευση των απαιτήσεων για την υποβολή ορισμένων δημοσίων εγγράφων στην ΕΕ, όπως, ενδεικτικά, το λευκό ποινικό μητρώο, υπό τον όρο ότι τα σχετικά με το γεγονός αυτό δημόσια έγγραφα εκδίδονται για πολίτη της Ένωσης από τις αρχές του κράτους μέλους της ιθαγένειάς του.

Επίσης, γίνονται υποχρεωτικά αποδεκτά ευκρινή φωτοαντίγραφα εγγράφων που έχουν εκδοθεί από αλλοδαπές αρχές και έχουν επικυρωθεί από δικηγόρο, σύμφωνα με τα προβλεπόμενα στην παρ. 2 περ. β του άρθρου 11 του ν. 2690/1999 "Κώδικας Διοικητικής Διαδικασίας", όπως αντικαταστάθηκε ως άνω με το άρθρο 1 παρ.2 του ν.4250/2014.

Οι πρωτότυπες εγγυήσεις συμμετοχής, πλην των εγγυήσεων που εκδίδονται ηλεκτρονικά, προσκομίζονται, με ευθύνη του οικονομικού φορέα, σε κλειστό φάκελο, στον οποίο αναγράφεται ο αποστολέας, τα στοιχεία του παρόντος διαγωνισμού και ως παραλήπτης η Επιτροπή Διαγωνισμού, το αργότερο πριν την ημερομηνία και ώρα αποσφράγισης των προσφορών που ορίζεται στην παρ. 3.1 της παρούσας, άλλως η προσφορά απορρίπτεται ως απαράδεκτη, μετά από γνώμη της Επιτροπής Διαγωνισμού.

Η προσκόμιση των εγγυήσεων συμμετοχής πραγματοποιείται είτε με κατάθεση του ως άνω φακέλου στην υπηρεσία πρωτοκόλλου της αναθέτουσας αρχής, είτε με την αποστολή του ταχυδρομικώς, επί αποδείξει. Το βάρος απόδειξης της έγκαιρης προσκόμισης φέρει ο οικονομικός φορέας. Το εμπρόθεσμο αποδεικνύεται με την επίκληση του αριθμού πρωτοκόλλου ή την προσκόμιση του σχετικού αποδεικτικού αποστολής κατά περίπτωση.

Στην περίπτωση που επιλεγεί η αποστολή του φακέλου της εγγύησης συμμετοχής ταχυδρομικώς, ο οικονομικός φορέας αναρτά, εφόσον δεν διαθέτει αριθμό έγκαιρης εισαγωγής του φακέλου του στο πρωτόκολλο της αναθέτουσας αρχής, το αργότερο έως την ημερομηνία και ώρα αποσφράγισης των προσφορών, μέσω της λειτουργικότητας «Επικοινωνία», τα σχετικό αποδεικτικό στοιχείο προσκόμισης (αποδεικτικό κατάθεσης σε υπηρεσίες ταχυδρομείου- ταχυμεταφορών), προκειμένου να ενημερώσει την αναθέτουσα αρχή περί της τήρησης της υποχρέωσής του σχετικά με την (εμπρόθεσμη) προσκόμιση της εγγύησης συμμετοχής του στον παρόντα διαγωνισμό.

2.4.3 Περιεχόμενα Φακέλου «Δικαιολογητικά Συμμετοχής - Τεχνική Προσφορά»

2.4.3.1 Τα στοιχεία και δικαιολογητικά για την συμμετοχή των προσφερόντων στη διαγωνιστική διαδικασία περιλαμβάνουν με ποινή αποκλεισμού τα ακόλουθα υπό α - στ στοιχεία:

α) το Ευρωπαϊκό Ενιαίο Έγγραφο Σύμβασης (ΕΕΕΣ), όπως προβλέπεται στις παρ. 1 και 3 του άρθρου 79 του ν. 4412/2016 και τη συνοδευτική υπεύθυνη δήλωση με την οποία ο οικονομικός φορέας δύναται να διευκρινίζει τις πληροφορίες που παρέχει με το ΕΕΕΣ σύμφωνα με την παρ. 9 του ίδιου άρθρου,

β) την εγγύηση συμμετοχής, όπως προβλέπεται στο άρθρο 72 του Ν.4412/2016 και τις παραγράφους 2.1.5 και 2.2.2 αντίστοιχα της παρούσας διακήρυξης.

γ) ψηφιακώς υπογεγραμμένη υπεύθυνη δήλωση ότι εφόσον αναδειχθούν οριστικοί ανάδοχοι, θα προσκομίσουν Ασφαλιστήριο Συμβόλαιο Αστικής Ευθύνης ύψους 1.000.000,00€ ανά γεγονός και 2.000.000,00€ αθροιστικά ετησίως, συνοδευόμενο με το σχετικό παραστατικό εξόφλησής του, όταν κληθούν από την Αναθέτουσα Αρχή με την πρόσκληση περί οψιγενών μεταβολών του άρθρου 3.3.2 δ' της Διακήρυξης να υποβάλλουν τα ανωτέρω πριν την υπογραφή της σύμβασης και

δ) ψηφιακώς υπογεγραμμένη υπεύθυνη δήλωση ότι σε περίπτωση που στο άνω Ασφαλιστήριο Συμβόλαιο Αστικής Ευθύνης προβλέπεται απαλλαγή του ασφαλιστή, θα καλύψουν εξ ιδίων πόρων μέχρι το ποσό της απαλλαγής τον ασφαλιστικό κίνδυνο και τις όποιες υλικές ζημιές και σωματικές βλάβες προκύψουν.

ε) αντίγραφα ή αποσπάσματα ισολογισμών τους. Αν ο οικονομικός φορέας, για βάσιμο λόγο, δεν είναι σε θέση να προσκομίσει τα ανωτέρω δικαιολογητικά, μπορεί να αποδεικνύει την οικονομική και χρηματοοικονομική του επάρκεια με οποιοδήποτε άλλο κατάλληλο έγγραφο.

στ) πρωτότυπη βεβαίωση αναγνωρισμένου πιστωτικού ιδρύματος για την πιστοληπτική ικανότητα της επιχείρησης με ημερομηνία έκδοσης εντός των τελευταίων τριάντα (30) ημερολογιακών ημερών προ της καταληκτικής ημερομηνίας υποβολής προσφορών. Από τη βεβαίωση αυτή θα πρέπει να προκύπτει σαφώς: α) ποιο ποσό διατίθεται στην διαγωνιζόμενη εταιρεία για χρηματοδότηση και πιστοδοτήσεις και β) ποιο ποσό χωριστά αφορά εγγυητικές επιστολές, ώστε να κριθεί αν καλύπτει τις απαιτούμενες προϋποθέσεις πιστοληπτικής ικανότητας της διακήρυξης.

Οι προσφέροντες συμπληρώνουν το σχετικό υπόδειγμα ΕΕΕΣ, το οποίο αποτελεί αναπόσπαστο μέρος της παρούσας διακήρυξης ως Παράρτημα IV αυτής.

Η συμπλήρωσή του δύναται να πραγματοποιηθεί με χρήση του υποσυστήματος Promitheus ESPD, προσβάσιμου μέσω της Διαδικτυακής Πύλης (www.promitheus.gov.gr) του ΟΠΣ ΕΣΗΔΗΣ, ή άλλης σχετικής συμβατής πλατφόρμας υπηρεσιών διαχείρισης ηλεκτρονικών ΕΕΕΣ. Οι Οικονομικοί Φορείς δύνανται για αυτό το σκοπό να αξιοποιήσουν το αντίστοιχο ηλεκτρονικό αρχείο με μορφότυπο XML που αποτελεί επικουρικό στοιχείο των εγγράφων της σύμβασης.

Το συμπληρωμένο από τον Οικονομικό Φορέα ΕΕΕΣ, καθώς και η τυχόν συνοδευτική αυτού υπεύθυνη δήλωση, υποβάλλονται σύμφωνα με την περίπτωση δ' της παραγράφου 2.4.2.5 της παρούσας, σε ψηφιακά υπογεγραμμένο ηλεκτρονικό αρχείο με μορφότυπο PDF.

Τα ως άνω ηλεκτρονικά αρχεία θα περιλαμβάνονται σε συμπιεσμένο φάκελο (τύπου .rar ή .zip) με τίτλο «ΔΙΚΑΙΟΛΟΓΗΤΙΚΑ ΣΥΜΜΕΤΟΧΗΣ».

Κατά τον χρόνο υποβολής της προσφοράς οι οικονομικοί φορείς μεριμνούν να διαθέτουν τα πιστοποιητικά του άρθρου 2.2.7.2 (φορολογικές, ασφαλιστικές ενημερότητες, πιστοποιητικά ΓΕΜΗ κτλ), προκειμένου να τα υποβάλουν, εφόσον αναδειχθούν προσωρινοί ανάδοχοι.

Οι προσφέροντες συμπληρώνουν το σχετικό πρότυπο ΕΕΕΣ το οποίο έχει αναρτηθεί, σε μορφή αρχείων τύπου XML και PDF, στη διαδικτυακή πύλη www.promitheus.gov.gr του ΕΣΗΔΗΣ και αποτελεί αναπόσπαστο τμήμα της διακήρυξης (Παράρτημα IV).

Το εν λόγω πρότυπο υποβάλλεται ως εξής:

Η αναθέτουσα αρχή:

(α) Δημιουργεί (συμπληρώνοντας και επιλέγοντας τα κατάλληλα πεδία μέσα από την ιστοσελίδα https://espd.eprocurement.gov.gr/) το ΕΕΕΣ για την συγκεκριμένη διακήρυξη.

(β) Στο τέλος της διαδικασίας δημιουργίας του ΕΕΕΣ, επιλέγει εξαγωγή σε μορφή .pdf και .xml.

(γ) Το αρχείο που εξάγεται σε μορφή .xml **δεν είναι αναγνώσιμο (δεν «ανοίγει» με κάποιο γνωστό πρόγραμμα που έχουμε στους Η/Υ**). Το αρχείο αυτό, καθώς και το αρχείο .pdf, το αναρτά στο ΕΣΗΔΗΣ μαζί με τα υπόλοιπα έγγραφα της διακήρυξης.

Ο υποψήφιος οικονομικός φορέας:

(α) Πρέπει να «κατεβάσει» το εν λόγω αρχείο .xml από το ΕΣΗΔΗΣ, να το αποθηκεύσει στον Η/Υ του και να μεταβεί στην ιστοσελίδα https://espd.eprocurement.gov.gr/. Στην ιστοσελίδα αυτή, πρέπει να επιλέξει «**Επαναχρησιμοποίηση υφιστάμενου ΕΕΕΣ» και να «ανεβάσει» το αρχείο του συγκεκριμένου ΕΕΕΣ του διαγωνισμού που «κατέβασε» από το ΕΣΗΔΗΣ**.

(β) Στην ανωτέρω ιστοσελίδα, συμπληρώνει και επιλέγει ηλεκτρονικά, τα κατάλληλα πεδία που έχουν καθοριστεί από την αναθέτουσα αρχή, καθώς και τα πεδία με την ημερομηνία και τον τόπο σύνταξης. Αν είναι δυνατό, υπογράφει ψηφιακά στο κατάλληλο σημείο.

(γ) Επιλέγει «Εξαγωγή». Το αρχείο εμφανίζεται σε εκτυπώσιμη μορφή και είναι πλέον δυνατή η εκτύπωση του με χρήση κάποιου προγράμματος εκτυπωτή σε μορφή .pdf. Σε περιβάλλον Microsoft Windows, το eΕΕΕΣ μπορεί να εκτυπωθεί ως αρχείο PDF μέσω του Chrome (έχει ήδη ενσωματωμένη λειτουργία εκτύπωσης PDF).

Διαφορετικά, ο οικονομικός φορέας μπορεί να χρησιμοποιήσει οποιοδήποτε πρόγραμμα δημιουργίας αρχείων PDF που διατίθεται δωρεάν στο διαδίκτυο. Σε περιβάλλον Mac OSX ή Linux, το eΕΕΕΣ μπορεί να εκτυπωθεί από κάθε φυλλομετρητή.

(δ) **Υπογράφει ψηφιακά το αρχείο .pdf που εκτύπωσε** (ακόμη και αν το έχει υπογράψει ψηφιακά στην ιστοσελίδα).

(ε) **Υποβάλλει και αυτό το αρχείο του ΕΕΕΣ τόσο σε μορφή .xml όσο και σε .pdf** στο φάκελο της προσφοράς του με τα δικαιολογητικά συμμετοχής.

Το ΕΕΕΣ κατά περίπτωση μπορεί να υπογράφεται έως δέκα (10) ημέρες πριν από την καταληκτική ημερομηνία υποβολής των προσφορών.

Ως προς τον τρόπο συμπλήρωσης του ΕΕΕΣ σημειώνονται τα εξής: Κυρώσεις των άρθρων 206, 207, 208, 213, 218, 219 και 220 του Ν. 4412/2016, συνολικού ύψους που δεν ξεπερνά τις δύο εκατοστιαίες μονάδες (2%) επί της αξίας σύμβασης, στο πλαίσιο της οποίας επιβλήθηκαν στον οικονομικό φορέα για την πλημμελή εκτέλεση απαίτησης, δεν θεωρούνται σοβαρή πλημμέλεια για την εφαρμογή της περ. στ) της παρ. 4 του άρθρου 73 του άνω νόμου, εφόσον ο οικονομικός φορέας έχει εξοφλήσει το σύνολο του ποσού στην αναθέτουσα αρχή που τις έχει επιβάλλει. Η παράλειψη της δήλωσης από τον οικονομικό φορέα των παραπάνω κυρώσεων στο Ευρωπαϊκό Ενιαίο Έγγραφο Σύμβασης δεν λαμβάνεται υπόψη για την εφαρμογή της περ. ζ) του άρθρου 73 του Ν. 4412/2016. Για τον υπολογισμό των δύο εκατοστιαίων μονάδων (2%) του πρώτου εδαφίου δεν

υπολογίζονται οι κυρώσεις για τις οποίες τα επανορθωτικά μέτρα που έλαβε ο οικονομικός φορέας έχουν κριθεί επαρκή από την αρμόδια Επιτροπή της παρ. 9 του άρθρου 73.

2.4.3.2 Τεχνική Προσφορά

Η τεχνική προσφορά καλύπτει όλες τις απαιτήσεις και τις προδιαγραφές που έχουν τεθεί από την αναθέτουσα αρχή στο Παράρτημα ΙΙΙ της Διακήρυξης, καθώς και όσα αναφέρονται στην παράγραφο 2.2.8.2. περ. Β.4, περιγράφοντας ακριβώς πώς οι συγκεκριμένες απαιτήσεις και προδιαγραφές πληρούνται. Περιλαμβάνει ιδίως τα έγγραφα και δικαιολογητικά, βάσει των οποίων θα αξιολογηθεί η καταλληλόλητα των προσφερόμενων υπηρεσιών, με βάση το κριτήριο ανάθεσης, σύμφωνα με τα αναλυτικώς αναφερόμενα στο ως άνω Παράρτημα.

Υπόδειγμα τεχνικής προσφοράς - πίνακα συμμόρφωσης επισυνάπτεται στο Παράρτημα VII της Διακήρυξης.

Τα ως άνω ηλεκτρονικά αρχεία θα περιλαμβάνονται σε συμπιεσμένο φάκελο (τύπου .rar ή .zip) με τίτλο «ΤΕΧΝΙΚΗ ΠΡΟΣΦΟΡΑ».

2.4.4 Περιεχόμενα Φακέλου «Οικονομική Προσφορά» / Τρόπος σύνταξης και υποβολής οικονομικών προσφορών

Η Οικονομική Προσφορά συντάσσεται με βάση το αναγραφόμενο στην παρούσα κριτήριο ανάθεσης ήτοι την πλέον συμφέρουσα οικονομική προσφορά βάσει τιμής.

Η τιμή της παρεχόμενης υπηρεσίας δίνεται σε ευρώ ανά μονάδα.

Αν στο ηλεκτρονικό σύστημα δεν μπορεί να αποτυπωθεί αναλυτικά η οικονομική προσφορά, ο προσφέρων θα επισυνάψει στον (υπο)φάκελλο «οικονομική προσφορά» την ηλεκτρονική οικονομική προσφορά του ηλεκτρονικά υπογεγραμμένη και τα σχετικά ηλεκτρονικά αρχεία (σύμφωνα με το υπόδειγμα που υπάρχει στο Παράρτημα VIII της παρούσας διακήρυξης) σε μορφή .pdf.

Στην τιμή περιλαμβάνονται οι υπέρ τρίτων κρατήσεις, ως και κάθε άλλη επιβάρυνση, σύμφωνα με την κείμενη νομοθεσία, μη συμπεριλαμβανομένου Φ.Π.Α., για την παράδοση του υλικού στον τόπο και με τον τρόπο που προβλέπεται στα έγγραφα της σύμβασης.

Επισημαίνεται ότι το εκάστοτε ποσοστό Φ.Π.Α. επί τοις εκατό, της ανωτέρω τιμής θα υπολογίζεται αυτόματα από το σύστημα.

Οι προσφερόμενες τιμές είναι σταθερές καθ' όλη τη διάρκεια της σύμβασης και δεν αναπροσαρμόζονται.

Ως απαράδεκτες θα απορρίπτονται προσφορές στις οποίες: α) δεν δίνεται τιμή σε ΕΥΡΩ ή που καθορίζεται σχέση ΕΥΡΩ προς ξένο νόμισμα, β) δεν προκύπτει με σαφήνεια η προσφερόμενη τιμή, με την επιφύλαξη του άρθρου 102 του ν.4412/2016 και γ) η τιμή υπερβαίνει τον προϋπολογισμό της σύμβασης που καθορίζεται από την αναθέτουσα αρχή στο κεφάλαιο 1.3 και στο Παράρτημα ΙΙ της παρούσας Διακήρυξης.

Τα ως άνω ηλεκτρονικά αρχεία θα περιλαμβάνονται σε συμπιεσμένο φάκελο (τύπου .rar ή .zip) με τίτλο «ΟΙΚΟΝΟΜΙΚΗ ΠΡΟΣΦΟΡΑ».

2.4.5 Χρόνος ισχύος των προσφορών

Οι υποβαλλόμενες προσφορές ισχύουν και δεσμεύουν τους οικονομικούς φορείς για διάστημα **δώδεκα (12) μηνών** από την επόμενη της καταληκτικής ημερομηνίας υποβολής προσφορών.

Προσφορά η οποία ορίζει χρόνο ισχύος μικρότερο από τον ανωτέρω προβλεπόμενο απορρίπτεται.

Η ισχύς της προσφοράς μπορεί να παρατείνεται εγγράφως, εφόσον τούτο ζητηθεί από την αναθέτουσα αρχή, πριν από τη λήξη της, με αντίστοιχη παράταση της εγγυητικής επιστολής συμμετοχής σύμφωνα με τα οριζόμενα στο άρθρο 72 παρ. 1 α΄ του ν. 4412/2016 και την παράγραφο 2.2.2. της παρούσας, κατ' ανώτατο όριο για χρονικό διάστημα ίσο με την προβλεπόμενη ως άνω αρχική διάρκεια. Σε περίπτωση αιτήματος της αναθέτουσας αρχής για παράταση της ισχύος της προσφοράς, οι προσφορές των οικονομικών φορέων, που αποδέχτηκαν την παράταση, πριν τη λήξη ισχύος των προσφορών τους, ισχύουν και τους δεσμεύουν για το επιπλέον αυτό χρονικό διάστημα.

Μετά τη λήξη και του παραπάνω ανώτατου χρονικού ορίου παράτασης ισχύος της προσφοράς, τα αποτελέσματα της διαδικασίας ανάθεσης ματαιώνονται, εκτός εάν η αναθέτουσα αρχή κρίνει, κατά περίπτωση, αιτιολογημένα, ότι η συνέχιση της διαδικασίας εξυπηρετεί το δημόσιο συμφέρον, οπότε οι οικονομικοί φορείς που συμμετέχουν στη διαδικασία μπορούν να επιλέξουν είτε να παρατείνουν τον χρόνο ισχύος της προσφοράς και της εγγύησης συμμετοχής τους, εφόσον τους ζητηθεί πριν την πάροδο του ανωτέρω ανώτατου ορίου

παράτασης, είτε όχι. Στην τελευταία περίπτωση, η διαδικασία συνεχίζεται με όσους παρέτειναν τον χρόνο ισχύος των προσφορών τους και αποκλείονται οι λοιποί οικονομικοί φορείς.

Σε περίπτωση που λήξει ο χρόνος ισχύος των προσφορών και δεν ζητηθεί παράταση, η αναθέτουσα αρχή δύναται με αιτιολογημένη απόφασή της, εφόσον η εκτέλεση της σύμβασης εξυπηρετεί το δημόσιο συμφέρον, να ζητήσει εκ των υστέρων από τους οικονομικούς φορείς που συμμετέχουν στη διαδικασία να παρατείνουν τον χρόνο ισχύος της προσφοράς τους.

2.4.6 Λόγοι απόρριψης προσφορών

Η αναθέτουσα αρχή με βάση τα αποτελέσματα του ελέγχου και της αξιολόγησης των προσφορών, απορρίπτει, σε κάθε περίπτωση, προσφορά:

α) η οποία, με την επιφύλαξη του άρθρου 102 του ν.4412/2016 περί συμπλήρωσης, αποκλίνει από απαράβατους όρους περί σύνταξης και υποβολής της προσφοράς, ή δεν υποβάλλεται εμπρόθεσμα με τον τρόπο και με το περιεχόμενο που ορίζεται στην παρούσα και συγκεκριμένα στις παραγράφους 2.4.1 (Γενικοί όροι υποβολής προσφορών), 2.4.2. (Χρόνος και τρόπος υποβολής προσφορών), 2.4.3. (Περιεχόμενο φακέλων δικαιολογητικών συμμετοχής, τεχνικής προσφοράς, ειδικά ως προς τους όρους, οι οποίοι ρητώς έχουν καθοριστεί, επί ποινή αποκλεισμού, στην παρούσα Διακήρυξη), 2.4.4. (Περιεχόμενο φακέλου οικονομικής προσφοράς, τρόπος σύνταξης και υποβολής οικονομικών προσφορών, ειδικά ως προς τους όρους, οι οποίοι ρητώς έχουν καθοριστεί, επί ποινή αποκλεισμού, στην παρούσα Διακήρυξη), 2.4.5. (Χρόνος ισχύος προσφορών), 3.1. (Αποσφράγιση και αξιολόγηση προσφορών), 3.2 (Πρόσκληση υποβολής δικαιολογητικών προσωρινού αναδόχου) της παρούσας,

β) η οποία περιέχει ατελείς, ελλιπείς, ασαφείς ή λανθασμένες πληροφορίες ή τεκμηρίωση, συμπεριλαμβανομένων των πληροφοριών που περιέχονται στο ΕΕΕΣ, εφόσον αυτές δεν επιδέχονται συμπλήρωσης, διόρθωσης, αποσαφήνισης ή διευκρίνισης ή, εφόσον επιδέχονται, δεν έχουν αποκατασταθεί από τον προσφέροντα, εντός της προκαθορισμένης προθεσμίας, σύμφωνα το άρθρο 102 του ν. 4412/2016 και την παρ. 3.1.2.1 της παρούσας διακήρυξης,

γ) για την οποία ο προσφέρων δεν έχει παράσχει τις απαιτούμενες εξηγήσεις, εντός της προκαθορισμένης προθεσμίας ή η εξήγηση δεν είναι αποδεκτή από την αναθέτουσα αρχή σύμφωνα με την παράγραφο 3.1.2.1 της παρούσας και το άρθρο 102 του ν. 4412/2016,

δ) η οποία είναι εναλλακτική προσφορά,

ε) η οποία υποβάλλεται από έναν προσφέροντα που έχει υποβάλλει δύο ή περισσότερες προσφορές. Ο περιορισμός αυτός ισχύει, υπό τους όρους της παραγράφου 2.2.3.4 περ. γ΄ της παρούσας (περ. γ΄ της παρ. 4 του άρθρου 73 του ν. 4412/2016) και στην περίπτωση ενώσεων οικονομικών φορέων με κοινά μέλη, καθώς και στην περίπτωση οικονομικών φορέων που συμμετέχουν είτε αυτοτελώς είτε ως μέλη ενώσεων.

στ) η οποία είναι υπό αίρεση,

ζ) η οποία θέτει όρο αναπροσαρμογής,

η) για την οποία ο προσφέρων δεν παράσχει, εντός αποκλειστικής προθεσμίας είκοσι (20) ημερών από την κοινοποίηση σε αυτόν σχετικής πρόσκλησης της αναθέτουσας αρχής, εξηγήσεις αναφορικά με την τιμή ή το κόστος που προτείνει σε αυτήν, στην περίπτωση που η προσφορά του φαίνεται ασυνήθιστα χαμηλή σε σχέση με τα αγαθά, σύμφωνα με την παρ. 1 του άρθρου 88 του ν.4412/2016,

θ) εφόσον διαπιστωθεί ότι είναι ασυνήθιστα χαμηλή διότι δε συμμορφώνεται με τις ισχύουσες υποχρεώσεις της παρ. 2 του άρθρου 18 του ν.4412/2016,

ι) η οποία παρουσιάζει αποκλίσεις ως προς τους όρους και τις τεχνικές προδιαγραφές της σύμβασης,

ια) η οποία παρουσιάζει ελλείψεις ως προς τα δικαιολογητικά που ζητούνται από τα έγγραφα της παρούσας διακήρυξης, εφόσον αυτές δεν θεραπευτούν από τον προσφέροντα με την υποβολή ή τη συμπλήρωσή τους, εντός της προκαθορισμένης προθεσμίας, σύμφωνα με τα άρθρα 102 και 103 του ν.4412/2016,

ιβ) εάν από τα δικαιολογητικά του άρθρου 103 του ν. 4412/2016, που προσκομίζονται από τον προσωρινό ανάδοχο, δεν αποδεικνύεται η μη συνδρομή των λόγων αποκλεισμού της παραγράφου 2.2.3 της παρούσας ή η πλήρωση μιας ή περισσότερων από τις απαιτήσεις των κριτηρίων ποιοτικής επιλογής, σύμφωνα με τις παραγράφους 2.2.4. επ., περί κριτηρίων επιλογής,

ιγ) εάν κατά τον έλεγχο των ως άνω δικαιολογητικών του άρθρου 103 του ν.4412/2016, διαπιστωθεί ότι τα στοιχεία που δηλώθηκαν, σύμφωνα με το άρθρο 79 του ν. 4412/2016, είναι εκ προθέσεως απατηλά, ή ότι έχουν υποβληθεί πλαστά αποδεικτικά στοιχεία.

3. ΔΙΕΝΕΡΓΕΙΑ ΔΙΑΔΙΚΑΣΙΑΣ - ΑΞΙΟΛΟΓΗΣΗ ΠΡΟΣΦΟΡΩΝ

3.1 Αποσφράγιση και αξιολόγηση προσφορών

3.1.1 Ηλεκτρονική αποσφράγιση προσφορών

Το πιστοποιημένο στο ΕΣΗΔΗΣ, για την αποσφράγιση των προσφορών αρμόδιο όργανο της Αναθέτουσας Αρχής, ήτοι η επιτροπή διενέργειας/επιτροπή αξιολόγησης, **εφεξής Επιτροπή Διαγωνισμού**, προβαίνει στην έναρξη της διαδικασίας ηλεκτρονικής αποσφράγισης των φακέλων των προσφορών, κατά το άρθρο 100 του ν. 4412/2016, ακολουθώντας τα εξής στάδια:

- Ηλεκτρονική Αποσφράγιση του (υπό)φακέλου «Δικαιολογητικά Συμμετοχής-Τεχνική Προσφορά» και του (υπό)φακέλου «Οικονομική Προσφορά» την **Τρίτη 22/12/2026** και ώρα **11:00π.μ.**

Στο στάδιο αυτό τα στοιχεία των προσφορών που αποσφραγίζονται είναι προσβάσιμα μόνο στα μέλη της Επιτροπής Διαγωνισμού και την Αναθέτουσα Αρχή.

3.1.2 Αξιολόγηση προσφορών

Μετά την κατά περίπτωση ηλεκτρονική αποσφράγιση των προσφορών η Αναθέτουσα Αρχή προβαίνει στην αξιολόγηση αυτών, μέσω των αρμόδιων πιστοποιημένων στο ΕΣΗΔΗΣ οργάνων της, εφαρμοζόμενων κατά τα λοιπά των κειμένων διατάξεων.

Η αναθέτουσα αρχή, τηρώντας τις αρχές της ίσης μεταχείρισης και της διαφάνειας, ζητεί από τους προσφέροντες οικονομικούς φορείς, όταν οι πληροφορίες ή η τεκμηρίωση που πρέπει να υποβάλλονται είναι ή εμφανίζονται ελλιπείς ή λανθασμένες, συμπεριλαμβανομένων εκείνων στο ΕΕΕΣ, ή όταν λείπουν συγκεκριμένα έγγραφα, να υποβάλλουν, να συμπληρώνουν, να αποσαφηνίζουν ή να ολοκληρώνουν τις σχετικές πληροφορίες ή τεκμηρίωση, εντός προθεσμίας όχι μικρότερης των δέκα (10) ημερών και όχι μεγαλύτερης των είκοσι (20) ημερών από την ημερομηνία κοινοποίησης σε αυτούς της σχετικής πρόσκλησης. Η συμπλήρωση ή η αποσαφήνιση ζητείται και γίνεται αποδεκτή υπό την προϋπόθεση ότι δεν τροποποιείται η προσφορά του οικονομικού φορέα και ότι αφορά σε στοιχεία ή δεδομένα, των οποίων είναι αντικειμενικά εξακριβώσιμος ο προγενέστερος χαρακτήρας σε σχέση με το πέρας της καταληκτικής προθεσμίας παραλαβής προσφορών. Τα ανωτέρω ισχύουν κατ᾽ αναλογίαν και για τυχόν ελλείπουσες δηλώσεις, υπό την προϋπόθεση ότι βεβαιώνουν γεγονότα αντικειμενικώς εξακριβώσιμα.

Ειδικότερα:

α) Η Επιτροπή Διαγωνισμού εξετάζει αρχικά την υποβολή της εγγύησης συμμετοχής, σύμφωνα με την παράγραφο 1 του άρθρου 72. Σε περίπτωση παράλειψης υποβολής, είτε της εγγύησης συμμετοχής ηλεκτρονικής έκδοσης, μέχρι την καταληκτική ημερομηνία υποβολής προσφορών, είτε του πρωτοτύπου της έντυπης εγγύησης συμμετοχής, μέχρι την ημερομηνία και ώρα αποσφράγισης, η Επιτροπή Διαγωνισμού συντάσσει πρακτικό, με το οποίο εισηγείται την απόρριψη της προσφοράς ως απαράδεκτης.

Στη συνέχεια εκδίδεται από την αναθέτουσα αρχή απόφαση, με την οποία επικυρώνεται το ανωτέρω πρακτικό. Η απόφαση απόρριψης της προσφοράς του παρόντος εδαφίου εκδίδεται πριν από την έκδοση οποιασδήποτε άλλης απόφασης σχετικά με την αξιολόγηση των προσφορών της οικείας διαδικασίας ανάθεσης σύμβασης και κοινοποιείται σε όλους τους προσφέροντες, μέσω της λειτουργικότητας της «Επικοινωνίας» του ηλεκτρονικού διαγωνισμού στο ΕΣΗΔΗΣ.

Κατά της εν λόγω απόφασης χωρεί προδικαστική προσφυγή, σύμφωνα με τα οριζόμενα στην παράγραφο 3.4 της παρούσας.

Η αναθέτουσα αρχή επικοινωνεί παράλληλα με τους φορείς που φέρονται να έχουν εκδώσει τις εγγυητικές επιστολές, προκειμένου να διαπιστώσει την εγκυρότητά τους.

β) Μετά την έκδοση της ανωτέρω απόφασης, η Επιτροπή Διαγωνισμού προβαίνει αρχικά στον έλεγχο των δικαιολογητικών συμμετοχής και εν συνεχεία στην αξιολόγηση των τεχνικών προσφορών των προσφερόντων, τα δικαιολογητικά συμμετοχής των οποίων έκρινε πλήρη. Η αξιολόγηση γίνεται σύμφωνα με τους όρους της παρούσας και η διαδικασία αξιολόγησης ολοκληρώνεται με την καταχώριση σε πρακτικό των προσφερόντων, των αποτελεσμάτων του ελέγχου και της αξιολόγησης των δικαιολογητικών συμμετοχής και των τεχνικών προσφορών.

γ) Στη συνέχεια, η Επιτροπή Διαγωνισμού προβαίνει στην αξιολόγηση των οικονομικών προσφορών των προσφερόντων, τα δικαιολογητικά συμμετοχής και η τεχνική προσφορά των οποίων κρίθηκαν αποδεκτά, συντάσσει πρακτικό στο οποίο καταχωρίζονται οι οικονομικές προσφορές κατά σειρά μειοδοσίας και εισηγείται αιτιολογημένα την αποδοχή ή απόρριψή τους, την κατάταξη των προσφορών και την ανάδειξη του προσωρινού αναδόχου.

Εάν οι προσφορές φαίνονται ασυνήθιστα χαμηλές σε σχέση με το αντικείμενο της σύμβασης, η αναθέτουσα αρχή απαιτεί από τους οικονομικούς φορείς, μέσω της λειτουργικότητας της «Επικοινωνίας» του ηλεκτρονικού διαγωνισμού στο ΕΣΗΔΗΣ, να εξηγήσουν την τιμή ή το κόστος που προτείνουν στην προσφορά τους, εντός αποκλειστικής προθεσμίας, κατά ανώτατο όριο είκοσι (20) ημερών από την κοινοποίηση της σχετικής πρόσκλησης. Στην περίπτωση αυτή εφαρμόζονται τα άρθρα 88 και 89 ν. 4412/2016. Εάν τα παρεχόμενα στοιχεία δεν εξηγούν κατά τρόπο ικανοποιητικό το χαμηλό επίπεδο της τιμής ή του κόστους που προτείνεται, η προσφορά απορρίπτεται ως μη κανονική.

Στην περίπτωση ισότιμων προσφορών η αναθέτουσα αρχή επιλέγει τον ανάδοχο με κλήρωση μεταξύ των οικονομικών φορέων που υπέβαλαν ισότιμες προσφορές. Η κλήρωση γίνεται ενώπιον της Επιτροπής του Διαγωνισμού και παρουσία των οικονομικών φορέων που υπέβαλαν τις ισότιμες προσφορές.

Στη συνέχεια, εφόσον το αποφαινόμενο όργανο της αναθέτουσας αρχής εγκρίνει τα ανωτέρω πρακτικά, εκδίδεται απόφαση για τα αποτελέσματα όλων των ως άνω σταδίων («Δικαιολογητικά Συμμετοχής», «Τεχνική Προσφορά» και «Οικονομική Προσφορά») και η αναθέτουσα αρχή προσκαλεί εγγράφως, μέσω της λειτουργικότητας της «Επικοινωνίας» του ηλεκτρονικού διαγωνισμού στο ΕΣΗΔΗΣ, τον πρώτο σε κατάταξη μειοδότη στον οποίον πρόκειται να γίνει η κατακύρωση («προσωρινός ανάδοχος») να υποβάλει τα δικαιολογητικά κατακύρωσης, σύμφωνα με όσα ορίζονται στο άρθρο 103 και την παράγραφο 3.2 της παρούσας, περί πρόσκλησης για υποβολή δικαιολογητικών. Η απόφαση έγκρισης των πρακτικών δεν κοινοποιείται στους προσφέροντες, δεν αναρτάται στο ΚΗΜΔΗΣ και στη «ΔΙΑΥΓΕΙΑ» και ενσωματώνεται στην απόφαση κατακύρωσης.

Σε κάθε περίπτωση, όταν έχει υποβληθεί εξ αρχής μία προσφορά, τα αποτελέσματα όλων των σταδίων της διαδικασίας ανάθεσης, ήτοι Δικαιολογητικών Συμμετοχής, Τεχνικής Προσφοράς και Οικονομικής Προσφοράς, επικυρώνονται με την απόφαση κατακύρωσης του άρθρου 105 του ν. 4412/2016, σύμφωνα με την παράγραφο 3.3 της παρούσας, που εκδίδεται μετά το πέρας και του τελευταίου σταδίου της διαδικασίας. Κατά της ανωτέρω απόφασης χωρεί προδικαστική προσφυγή ενώπιον της ΕΑΔΗΣΥ σύμφωνα με όσα προβλέπονται στην παράγραφο 3.4 της παρούσας.

3.2 Πρόσκληση υποβολής δικαιολογητικών κατακύρωσης - Δικαιολογητικά κατακύρωσης προσωρινού αναδόχου

Μετά την αξιολόγηση των προσφορών, η αναθέτουσα αρχή αποστέλλει σχετική ηλεκτρονική πρόσκληση μέσω του συστήματος στον προσφέροντα, στον οποίο πρόκειται να γίνει η κατακύρωση («προσωρινό ανάδοχο»), και τον καλεί να υποβάλει εντός προθεσμίας, δέκα (10) ημερών από την κοινοποίηση της σχετικής έγγραφης ειδοποίησης σε αυτόν, τα αποδεικτικά έγγραφα νομιμοποίησης και τα πρωτότυπα ή αντίγραφα που εκδίδονται, σύμφωνα με τις διατάξεις του άρθρου 1 του ν.4250/2014 (Α΄ 74) όλων των δικαιολογητικών που περιγράφονται στην παράγραφο 2.2.5.2 της παρούσας διακήρυξης, ως αποδεικτικά στοιχεία για τη μη συνδρομή των λόγων αποκλεισμού της παραγράφου 2.2.3 της διακήρυξης, καθώς και για την πλήρωση των κριτηρίων ποιοτικής επιλογής των παραγράφων 2.2.4 - 2.2.5 αυτής.

Ειδικότερα, το σύνολο των στοιχείων και δικαιολογητικών της ως άνω παραγράφου αποστέλλονται από αυτόν σε μορφή ηλεκτρονικών αρχείων με μορφότυπο PDF, σύμφωνα με τα ειδικώς οριζόμενα στην παράγραφο 2.4.2.5 της παρούσας.

Εντός της προθεσμίας υποβολής των δικαιολογητικών κατακύρωσης και το αργότερο έως την τρίτη εργάσιμη ημέρα από την καταληκτική ημερομηνία ηλεκτρονικής υποβολής των δικαιολογητικών κατακύρωσης, προσκομίζονται με ευθύνη του οικονομικού φορέα, στην αναθέτουσα αρχή, σε έντυπη μορφή και σε κλειστό φάκελο, στον οποίο αναγράφεται ο αποστολέας, τα στοιχεία του Διαγωνισμού και ως παραλήπτης η Επιτροπή Διαγωνισμού, τα στοιχεία και δικαιολογητικά, τα οποία απαιτείται να προσκομισθούν σε έντυπη μορφή (ως πρωτότυπα ή ακριβή αντίγραφα), σύμφωνα με τα προβλεπόμενα στις διατάξεις της ως άνω παραγράφου 2.4.2.5.

Αν δεν προσκομισθούν τα παραπάνω δικαιολογητικά ή υπάρχουν ελλείψεις σε αυτά που υποβλήθηκαν, η αναθέτουσα αρχή καλεί τον προσωρινό ανάδοχο να προσκομίσει τα ελλείποντα δικαιολογητικά ή να συμπληρώσει τα ήδη υποβληθέντα ή να παράσχει διευκρινήσεις με την έννοια του άρθρου 102 του ν. 4412/2016, εντός δέκα (10) ημερών από την κοινοποίηση της σχετικής πρόσκλησης σε αυτόν.

Ο προσωρινός ανάδοχος δύναται να υποβάλει αίτημα, μέσω της λειτουργικότητας της «Επικοινωνίας» του ηλεκτρονικού διαγωνισμού στο ΕΣΗΔΗΣ, προς την αναθέτουσα αρχή, για παράταση της ως άνω προθεσμίας, συνοδευόμενο από αποδεικτικά έγγραφα περί αίτησης χορήγησης δικαιολογητικών προσωρινού αναδόχου. Στην περίπτωση αυτή η αναθέτουσα αρχή παρατείνει την προθεσμία υποβολής αυτών, για όσο χρόνο απαιτηθεί για τη χορήγησή τους από τις αρμόδιες δημόσιες αρχές. Ο προσωρινός ανάδοχος μπορεί να αξιοποιεί τη δυνατότητα αυτή τόσο εντός της αρχικής προθεσμίας για την υποβολή δικαιολογητικών όσο και εντός της

προθεσμίας για την προσκόμιση ελλειπόντων ή τη συμπλήρωση ήδη υποβληθέντων δικαιολογητικών, κατά την έννοια του άρθρου 102 του ν. 4412/2016, ως ανωτέρω προβλέπεται. Η παρούσα ρύθμιση εφαρμόζεται αναλόγως και όταν η αναθέτουσα αρχή ζητήσει την προσκόμιση των δικαιολογητικών κατά τη διαδικασία αξιολόγησης των προσφορών ή αιτήσεων συμμετοχής και πριν από το στάδιο κατακύρωσης, κατ' εφαρμογή της διάταξης του πρώτου εδαφίου της παρ. 5 του άρθρου 79 του ν. 4412/2016, τηρουμένων των αρχών της ίσης μεταχείρισης και της διαφάνειας.

Απορρίπτεται η προσφορά του προσωρινού αναδόχου, καταπίπτει υπέρ της αναθέτουσας αρχής, η εγγύηση συμμετοχής του και η κατακύρωση γίνεται στον προσφέροντα που υπέβαλε την αμέσως επόμενη πλέον συμφέρουσα από οικονομική άποψη προσφορά, τηρουμένης της ανωτέρω διαδικασίας, εάν:

i) κατά τον έλεγχο των παραπάνω δικαιολογητικών διαπιστωθεί ότι τα στοιχεία που δηλώθηκαν με το Ευρωπαϊκό Ενιαίο Έγγραφο Σύμβασης (ΕΕΕΣ), είναι εκ προθέσεως απατηλά, ή έχουν υποβληθεί πλαστά αποδεικτικά στοιχεία, ή

ii) δεν υποβληθούν στο προκαθορισμένο χρονικό διάστημα τα απαιτούμενα πρωτότυπα ή αντίγραφα των παραπάνω δικαιολογητικών ή

iii) από τα δικαιολογητικά που προσκομίσθηκαν νομίμως και εμπροθέσμως, δεν αποδεικνύονται οι όροι και οι προϋποθέσεις συμμετοχής σύμφωνα με τα άρθρα 2.2.3 (λόγοι αποκλεισμού) και 2.2.4 (καταλληλόλητα άσκησης επαγγελματικής δραστηριότητας) έως 2.2.5 (κριτήρια ποιοτικής επιλογής) της παρούσας,

Σε περίπτωση έγκαιρης και προσήκουσας ενημέρωσης της αναθέτουσας αρχής για μεταβολές στις προϋποθέσεις, τις οποίες ο προσωρινός ανάδοχος είχε δηλώσει με το Ευρωπαϊκό Ενιαίο Έγγραφο Σύμβασης (ΕΕΕΣ) ότι πληροί, οι οποίες μεταβολές επήλθαν ή για τις οποίες μεταβολές έλαβε γνώση μετά την δήλωση και μέχρι την ημέρα της σύναψης της σύμβασης (οψιγενείς μεταβολές), δεν καταπίπτει υπέρ της Αναθέτουσας Αρχής η εγγύηση συμμετοχής του.

Αν κανένας από τους προσφέροντες δεν υποβάλλει αληθή ή ακριβή δήλωση **ή** δεν προσκομίσει ένα ή περισσότερα από τα απαιτούμενα έγγραφα και δικαιολογητικά **ή** δεν αποδείξει ότι: α) δεν βρίσκεται σε μία από τις καταστάσεις της παραγράφου 2.2.3 της παρούσας διακήρυξης και β) πληροί τα σχετικά κριτήρια ποιοτικής επιλογής τα οποία έχουν καθοριστεί σύμφωνα με τις παραγράφους 2.2.4 -2.2.5 της παρούσας διακήρυξης, η διαδικασία ματαιώνεται.

Η διαδικασία ελέγχου των παραπάνω δικαιολογητικών ολοκληρώνεται με τη σύνταξη πρακτικού από την Επιτροπή του Διαγωνισμού, στο οποίο αναγράφεται η τυχόν συμπλήρωση δικαιολογητικών σύμφωνα με όσα ορίζονται ανωτέρω (παράγραφος 3.1.2.1.) και τη διαβίβασή του στο αποφαινόμενο όργανο της αναθέτουσας αρχής για τη λήψη απόφασης είτε για την κατακύρωση της σύμβασης είτε για τη ματαίωση της διαδικασίας.

Η αναθέτουσα αρχή, αιτιολογημένα και κατόπιν γνώμης της αρμόδιας επιτροπής του διαγωνισμού, μπορεί να κατακυρώσει τη σύμβαση για ολόκληρη ή μεγαλύτερη ή μικρότερη ποσότητα των παρεχόμενων υπηρεσιών από αυτή που καθορίζεται στην παράγραφο 1.3 σε ποσοστό και ως εξής: έως εκατόν είκοσι τοις εκατό (120%) στην περίπτωση της μεγαλύτερης ποσότητας και έως ογδόντα τοις εκατό (80%) στην περίπτωση μικρότερης ποσότητας.

3.3 Κατακύρωση - σύναψη σύμβασης

3.3.1. Τα αποτελέσματα του ελέγχου των παραπάνω δικαιολογητικών και της εισήγησης της Επιτροπής επικυρώνονται με την απόφαση κατακύρωσης, στην οποία ενσωματώνεται η απόφαση έγκρισης των πρακτικών των περ. α & β της παρ. 2 του άρθρου 100 του ν. 4412/2016 (περί αξιολόγησης των δικαιολογητικών συμμετοχής, της τεχνικής και της οικονομικής προσφοράς).

Η αναθέτουσα αρχή κοινοποιεί, μέσω της λειτουργικότητας της «Επικοινωνίας», σε όλους τους οικονομικούς φορείς που έλαβαν μέρος στη διαδικασία ανάθεσης, εκτός από όσους αποκλείστηκαν οριστικά δυνάμει της παρ. 1 του άρθρου 72 του ν. 4412/2016, την απόφαση κατακύρωσης, στην οποία αναφέρονται υποχρεωτικά οι προθεσμίες για την αναστολή της σύναψης σύμβασης, σύμφωνα με τα άρθρα 360 έως 372 του ν. 4412/2016, μαζί με αντίγραφο όλων των πρακτικών της διαδικασίας ελέγχου και αξιολόγησης των προσφορών, και, επιπλέον, αναρτά τα δικαιολογητικά του προσωρινού αναδόχου στα «Συνημμένα Ηλεκτρονικού Διαγωνισμού». Μετά την έκδοση και κοινοποίηση της απόφασης κατακύρωσης οι προσφέροντες λαμβάνουν γνώση των λοιπών συμμετεχόντων στη διαδικασία και των στοιχείων που υποβλήθηκαν από αυτούς, με ενέργειες της αναθέτουσας αρχής. Κατά της απόφασης κατακύρωσης χωρεί προδικαστική προσφυγή ενώπιον της Ε.Α.ΔΗ.ΣΥ., σύμφωνα με την παράγραφο 3.4 της παρούσας. Δεν επιτρέπεται η άσκηση άλλης διοικητικής προσφυγής κατά της ανωτέρω απόφασης.

3.3.2. Η απόφαση κατακύρωσης καθίσταται οριστική, εφόσον συντρέξουν οι ακόλουθες προϋποθέσεις σωρευτικά:

α) κοινοποιηθεί η απόφαση κατακύρωσης σε όλους τους οικονομικούς φορείς που δεν έχουν αποκλειστεί οριστικά,

β) παρέλθει άπρακτη η προθεσμία άσκησης προδικαστικής προσφυγής ή σε περίπτωση άσκησης, παρέλθει άπρακτη η προθεσμία άσκησης αίτησης αναστολής κατά της απόφασης της Ε.Α.ΔΗ.ΣΥ. και σε περίπτωση άσκησης αίτησης αναστολής κατά της απόφασης της Ε.Α.ΔΗ.ΣΥ., εκδοθεί απόφαση επί της αίτησης, με την επιφύλαξη της χορήγησης προσωρινής διαταγής, σύμφωνα με όσα ορίζονται στο τελευταίο εδάφιο της παρ. 4 του άρθρου 372 του ν. 4412/2016,

γ) ολοκληρωθεί επιτυχώς ο προσυμβατικός έλεγχος από το Ελεγκτικό Συνέδριο, σύμφωνα με τα άρθρα 324 έως 327 του ν. 4700/2020, εφόσον απαιτείται,

και

δ) ο προσωρινός ανάδοχος, υποβάλλει, στην περίπτωση που απαιτείται και έπειτα από σχετική πρόσκληση, υπεύθυνη δήλωση, που υπογράφεται σύμφωνα με όσα ορίζονται στο άρθρο 79Α του ν. 4412/2016, στην οποία δηλώνεται ότι, δεν έχουν επέλθει στο πρόσωπό του οψιγενείς μεταβολές κατά την έννοια του άρθρου 104 του ν. 4412/2016 και μόνον στην περίπτωση του προσυμβατικού ελέγχου ή της άσκησης προδικαστικής προσφυγής κατά της απόφασης κατακύρωσης. Η υπεύθυνη δήλωση ελέγχεται από την αναθέτουσα αρχή και μνημονεύεται στο συμφωνητικό. Εφόσον δηλωθούν οψιγενείς μεταβολές, η δήλωση ελέγχεται από την Επιτροπή Διαγωνισμού, η οποία εισηγείται προς το αρμόδιο αποφαινόμενο όργανο. Μαζί με την άνω δήλωση περί οψιγενών μεταβολών, ο προσωρινός ανάδοχος οφείλει να υποβάλλει υπεύθυνη δήλωση με το κάτωθι περιεχόμενο: *«Τόσο στο πρόσωπό μου, όσο και στο πρόσωπο των λοιπών των μελών του Διοικητικού Συμβουλίου της εταιρείας (αναφορά επωνυμίας) και των διευθυντικών στελεχών αυτής, όσο και στο νομικό πρόσωπο της εταιρείας (αναφορά επωνυμίας) δεν συντρέχει οιαδήποτε ασυμβίβαστη ιδιότητα, ούτε έχει εκδοθεί οιασδήποτε μορφής (οριστική ή τελεσίδικη) καταδικαστική απόφαση, ούτε εκκρεμεί δίωξη για οιοδήποτε αδίκημα από τα αναφερόμενα στην και με την έννοια του άρθρου 3 του Ν. 3310/2005, όπως αντικαταστάθηκε με το άρθρο 3 του Ν. 3414/2005, που να συνιστά κώλυμα για την ανάθεση σε αυτήν της δημόσιας σύμβασης, του παραπάνω διαγωνισμού».*
Μετά από την οριστικοποίηση της απόφασης κατακύρωσης η αναθέτουσα αρχή προσκαλεί τον ανάδοχο, μέσω της λειτουργικότητας της «Επικοινωνίας» του ηλεκτρονικού διαγωνισμού στο ΕΣΗΔΗΣ, να προσέλθει για υπογραφή του συμφωνητικού, θέτοντάς του προθεσμία δεκαπέντε (15) ημερών από την κοινοποίηση της σχετικής ειδικής πρόσκλησης. Η σύμβαση θεωρείται συναφθείσα με την κοινοποίηση της πρόσκλησης του προηγούμενου εδαφίου στον ανάδοχο.

Κατά την υπογραφή της σύμβασης ο οριστικός ανάδοχος υποχρεούται να υποβάλλει ασφαλιστήριο συμβόλαιο αστικής ευθύνης ύψους 1.000.000,00€ ανά γεγονός και 2.000.000,00€ αθροιστικά ετησίως, συνοδευόμενο με το σχετικό παραστατικό εξόφλησής του.
Στην περίπτωση που ο ανάδοχος δεν προσέλθει να υπογράψει το ως άνω συμφωνητικό μέσα στην τεθείσα προθεσμία, με την επιφύλαξη αντικειμενικών λόγων ανωτέρας βίας, κηρύσσεται έκπτωτος, καταπίπτει υπέρ της αναθέτουσας αρχής η εγγυητική επιστολή συμμετοχής του και ακολουθείται η ίδια, ως άνω διαδικασία, για τον προσφέροντα που υπέβαλε την αμέσως επόμενη πλέον συμφέρουσα από οικονομική άποψη προσφορά. Αν κανένας από τους προσφέροντες δεν προσέλθει για την υπογραφή του συμφωνητικού, η διαδικασία ανάθεσης ματαιώνεται σύμφωνα με την παράγραφο 3.5 της παρούσας διακήρυξης. Στην περίπτωση αυτή, η αναθέτουσα αρχή μπορεί να αναζητήσει αποζημίωση, πέρα από την καταπίπτουσα εγγυητική επιστολή, ιδίως δυνάμει των άρθρων 197 και 198 ΑΚ.

Εάν η αναθέτουσα αρχή δεν απευθύνει την ειδική πρόσκληση για την υπογραφή του συμφωνητικού εντός χρονικού διαστήματος εξήντα (60) ημερών από την οριστικοποίηση της απόφασης κατακύρωσης, με την επιφύλαξη της ύπαρξης επιτακτικού λόγου δημοσίου συμφέροντος ή αντικειμενικών λόγων ανωτέρας βίας, ο ανάδοχος δικαιούται να απέχει από την υπογραφή του συμφωνητικού, χωρίς να εκπέσει η εγγύηση συμμετοχής του, καθώς και να ζητήσει αποζημίωση, ιδίως δυνάμει των άρθρων 197 και 198 του ΑΚ.

Η Αναθέτουσα αρχή διατηρεί το δικαίωμα να προβεί σε διαπραγμάτευση τιμής με τον οριστικό ανάδοχο πριν την υπογραφή της σύμβασης, συμπεριλαμβανομένης και της περίπτωσης υποβολής μόνο μίας προσφοράς.

3.4 Προδικαστικές Προσφυγές - Προσωρινή Δικαστική Προστασία

Α. Κάθε ενδιαφερόμενος, ο οποίος έχει συμφέρον να του ανατεθεί η συγκεκριμένη δημόσια σύμβαση και έχει υποστεί ή ενδέχεται να υποστεί ζημία από εκτελεστή πράξη ή παράλειψη της αναθέτουσας αρχής κατά παράβαση της ευρωπαϊκής ενωσιακής ή εσωτερικής νομοθεσίας στον τομέα των δημοσίων συμβάσεων, έχει δικαίωμα να προσφύγει στην Εθνική Αρχή Δημοσίων Συμβάσεων (ΕΑΔΗΣΥ), σύμφωνα με τα ειδικότερα οριζόμενα στα άρθρα 345 επ. ν. 4412/2016 και 1 επ. π.δ. 39/2017, στρεφόμενος με προδικαστική προσφυγή,

κατά πράξης ή παράλειψης της αναθέτουσας αρχής, προσδιορίζοντας ειδικώς τις νομικές και πραγματικές αιτιάσεις που δικαιολογούν το αίτημά του.
Σε περίπτωση προσφυγής κατά πράξης της αναθέτουσας αρχής, η προθεσμία για την άσκηση της προδικαστικής προσφυγής είναι:
(α) δέκα (10) ημέρες από την κοινοποίηση της προσβαλλόμενης πράξης στον ενδιαφερόμενο οικονομικό φορέα αν η πράξη κοινοποιήθηκε με ηλεκτρονικά μέσα ή
(β) δεκαπέντε (15) ημέρες από την κοινοποίηση της προσβαλλόμενης πράξης στον ενδιαφερόμενο οικονομικό φορέα αν χρησιμοποιήθηκαν άλλα μέσα επικοινωνίας, ή
(γ) δέκα (10) ημέρες από την πλήρη, πραγματική ή τεκμαιρόμενη, γνώση της πράξης που βλάπτει τα συμφέροντα του ενδιαφερόμενου οικονομικού φορέα.
Η άσκηση προδικαστικής προσφυγής κατά διακήρυξης διαγωνισμού επιτρέπεται μέχρι και δεκαπέντε (15) ημέρες από τη δημοσίευσή της στο ΚΗΜΔΗΣ. Η ως άνω προθεσμία ισχύει και για κάθε τροποποίηση της διακήρυξης διαγωνισμού.
Σε περίπτωση παράλειψης που αποδίδεται στην αναθέτουσα αρχή, η προθεσμία για την άσκηση της προδικαστικής προσφυγής είναι δεκαπέντε (15) ημέρες από την επομένη της συντέλεσης της προσβαλλόμενης παράλειψης.
Οι προθεσμίες ως προς την υποβολή των προδικαστικών προσφυγών και των παρεμβάσεων αρχίζουν την επομένη της ημέρας της προαναφερθείσας κατά περίπτωση κοινοποίησης ή γνώσης και λήγουν όταν περάσει ολόκληρη η τελευταία ημέρα και ώρα 23:59:59 και, αν αυτή είναι εξαιρετέα ή Σάββατο, όταν περάσει ολόκληρη η επομένη εργάσιμη ημέρα και ώρα 23:59:59.
Η προδικαστική προσφυγή συντάσσεται υποχρεωτικά με τη χρήση του τυποποιημένου εντύπου του Παραρτήματος Ι του π.δ/τος 39/2017 και κατατίθεται ηλεκτρονικά μέσω της λειτουργικότητας «Επικοινωνία» στην ηλεκτρονική περιοχή του συγκεκριμένου διαγωνισμού, επιλέγοντας την ένδειξη «Προδικαστική Προσφυγή» σύμφωνα με το άρθρο 18 της Κ.Υ.Α. Προμήθειες και Υπηρεσίες. Σε περίπτωση τεχνικής αδυναμίας λειτουργίας του ΕΣΗΔΗΣ, η οποία ανακοινώνεται και πιστοποιείται εκ των προτέρων, για τις δημόσιες συμβάσεις προμηθειών και υπηρεσιών από τη Διεύθυνση Διαχείρισης Ανάπτυξης και Υποστήριξης του ΕΣΗΔΗΣ του Υπουργείου Ψηφιακής Διακυβέρνησης και για τις δημόσιες συμβάσεις έργων, μελετών και παροχής τεχνικών και λοιπών συναφών επιστημονικών υπηρεσιών, από τη Γενική Γραμματεία Υποδομών του Υπουργείου Υποδομών και Μεταφορών, αναστέλλονται για το αντίστοιχο διάστημα οι σχετικές προθεσμίες. Σε περίπτωση αιφνίδιας τεχνικής αδυναμίας του ΕΣΗΔΗΣ, τα ανωτέρω δεν εφαρμόζονται και η προσφυγή κατατίθεται στην ΕΑΔΗΣΥ με μήνυμα ηλεκτρονικού ταχυδρομείου, η δε τεχνική αδυναμία πιστοποιείται σύμφωνα με τη διαδικασία του τρίτου εδαφίου εκ των υστέρων.
Η προδικαστική προσφυγή περιέχει τις νομικές και πραγματικές αιτιάσεις που δικαιολογούν το αίτημά της. Η έκταση της προσφυγής δεν υπερβαίνει το όριο των είκοσι πέντε (25) σελίδων. Υπέρβαση του ορίου των σελίδων δικαιολογείται μόνο σε εξαιρετικές περιστάσεις, όπως ιδίως, αν με την προσφυγή αμφισβητείται η πλήρωση πλήθους τεχνικών προδιαγραφών. Το Κλιμάκιο εξέτασης της προσφυγής μπορεί να ζητήσει με πράξη του Προέδρου του, τον περιορισμό της αδικαιολόγητης έκτασής της. Αν ο προσφεύγων δεν συμμορφωθεί με την πράξη του προηγούμενου εδαφίου, καταβάλλει παράβολο ίσο προς το διπλάσιο του παραβόλου που προβλέπεται για την άσκηση της προσφυγής.
Για το παραδεκτό της άσκησης της προδικαστικής προσφυγής κατατίθεται παράβολο από τον προσφεύγοντα υπέρ του Ελληνικού Δημοσίου, σύμφωνα με όσα ορίζονται στο άρθρο 363 Ν. 4412/2016 . Η επιστροφή του παραβόλου στον προσφεύγοντα γίνεται: α) σε περίπτωση ολικής ή μερικής αποδοχής της προσφυγής του, β) όταν η αναθέτουσα αρχή ανακαλεί την προσβαλλόμενη πράξη ή προβαίνει στην οφειλόμενη ενέργεια πριν από την έκδοση της απόφασης της ΕΑΔΗΣΥ επί της προσφυγής, γ) σε περίπτωση παραίτησης του προσφεύγοντα από την προσφυγή του έως και δέκα (10) ημέρες από την κατάθεση της προσφυγής.
Η προθεσμία για την άσκηση της προδικαστικής προσφυγής και η άσκησή της κωλύουν τη σύναψη της σύμβασης επί ποινή ακυρότητας, η οποία διαπιστώνεται με απόφαση του οικείου κλιμακίου της ΕΑΔΗΣΥ, μετά από άσκηση προσφυγής, σύμφωνα με το μέρος Β΄ του Ν. 4412/2016 περί προδικαστικής προσφυγής για την κήρυξη ακυρότητας της σύμβασης, εκτός εάν η ΕΑΔΗΣΥ, κατά τη διαδικασία χορήγησης προσωρινών μέτρων, σύμφωνα με το άρθρο 366 του άνω νόμου, αποφανθεί διαφορετικά. Κατά τα λοιπά η άσκηση της προδικαστικής προσφυγής δεν κωλύει την πρόοδο της διαγωνιστικής διαδικασίας, με την επιφύλαξη του άρθρου 366.
Η προηγούμενη παράγραφος δεν εφαρμόζεται στην περίπτωση που, κατά τη διαδικασία σύναψης της παρούσας σύμβασης, υποβληθεί μόνο μία (1) προσφορά.
Μετά την, κατά τα ως άνω, ηλεκτρονική κατάθεση της προδικαστικής προσφυγής η αναθέτουσα αρχή, μέσω της λειτουργίας «Επικοινωνία»:
α) Κοινοποιεί την προσφυγή το αργότερο έως την επομένη εργάσιμη ημέρα από την κατάθεσή της σε κάθε ενδιαφερόμενο τρίτο, ο οποίος μπορεί να θίγεται από την αποδοχή της προσφυγής, προκειμένου να ασκήσει το, προβλεπόμενο από τα άρθρα 362 παρ. 3 και 7 π.δ. 39/2017, δικαίωμα παρέμβασής του στη διαδικασία εξέτασης της προσφυγής, για τη διατήρηση της ισχύος της προσβαλλόμενης πράξης, προσκομίζοντας όλα τα κρίσιμα έγγραφα που έχει στη διάθεσή του.
β) Διαβιβάζει στην ΕΑΔΗΣΥ, το αργότερο εντός δεκαπέντε (15) ημερών από την ημέρα κατάθεσης, τον πλήρη φάκελο της υπόθεσης, τα αποδεικτικά κοινοποίησης στους ενδιαφερόμενους τρίτους αλλά και την Έκθεση

Απόψεών της επί της προσφυγής. Στην Έκθεση Απόψεων η αναθέτουσα αρχή μπορεί να παραθέσει αρχική ή συμπληρωματική αιτιολογία για την υποστήριξη της προσβαλλόμενης με την προδικαστική προσφυγή πράξης.
γ) Κοινοποιεί σε όλα τα μέρη την Έκθεση Απόψεων, τις Παρεμβάσεις και τα σχετικά έγγραφα που τυχόν τη συνοδεύουν, μέσω του ηλεκτρονικού τόπου του διαγωνισμού το αργότερο έως την επομένη εργάσιμη ημέρα από την κατάθεσή τους.
δ) Συμπληρωματικά υπομνήματα κατατίθενται από οποιοδήποτε από τα μέρη μέσω της πλατφόρμας του ΕΣΗΔΗΣ το αργότερο εντός πέντε (5) ημερών από την κοινοποίηση των απόψεων της αναθέτουσας αρχής .
Η άσκηση της προδικαστικής προσφυγής αποτελεί προϋπόθεση για την άσκηση των ένδικων βοηθημάτων της αίτησης αναστολής και της αίτησης ακύρωσης του άρθρου 372 του ν. 4412/2016 κατά των εκτελεστών πράξεων ή παραλείψεων της αναθέτουσας αρχής.
Το Κλιμάκιο της ΕΑΔΗΣΥ, ενώπιον του οποίου εκκρεμεί η εξέταση της προσφυγής, ύστερα από αίτημα του προσφεύγοντος που περιλαμβάνεται στην προσφυγή ή και αυτεπαγγέλτως και μετά από κλήση της αναθέτουσας αρχής προ τριών (3) ημερών τουλάχιστον, εκδίδει συνοπτικά αιτιολογημένη απόφαση αναστολής εκτέλεσης της προσβαλλόμενης πράξης, μόνον εφόσον συντρέχουν εξαιρετικά επείγουσες περιστάσεις. Με την απόφαση αναστολής η ΕΑΔΗΣΥ μπορεί να ορίσει και τα κατάλληλα μέτρα, έως ότου αποφανθεί για την προσφυγή και, πάντως, εντός της αποκλειστικής προθεσμίας που ορίζεται στην παρ. 1 του άρθρου 367 του ν. 4412/2016 για την έκδοση της απόφασής της. Με την ανωτέρω απόφαση μπορεί να διατάσσονται προσωρινά μέτρα για να επανορθωθεί η εικαζόμενη παράβαση ή να αποτραπεί η ζημία των θιγόμενων συμφερόντων, στα οποία συμπεριλαμβάνονται μέτρα που αναστέλλουν τη διαδικασία ανάθεσης δημόσιας σύμβασης ή την εκτέλεση οποιασδήποτε απόφασης λαμβάνει η αναθέτουσα αρχή. Η ΕΑΔΗΣΥ μπορεί να αποφασίσει να μην χορηγηθούν τα προσωρινά μέτρα της παρ. 2 του άρθρου 367 του άνω νόμου, αν κρίνει ότι, ύστερα από στάθμιση όλων των συμφερόντων που ενδέχεται να ζημιωθούν, καθώς και του δημόσιου συμφέροντος, οι πιθανές αρνητικές συνέπειες από τη χορήγηση των προσωρινών μέτρων είναι περισσότερες από τα οφέλη. Η απόφαση να μη χορηγηθούν προσωρινά μέτρα δεν θίγει τις λοιπές αξιώσεις που προβάλλει το πρόσωπο που έχει ζητήσει τη χορήγηση των εν λόγω μέτρων. **Με την απόφαση της παρ. 1 του άρθρου 367 του άνω νόμου μπορεί να διατάσσεται και η άρση της απαγόρευσης σύναψης της σύμβασης. Λόγο άρσης της απαγόρευσης αυτής συνιστά ιδίως το προδήλως απαράδεκτο ή το προδήλως αβάσιμο της προδικαστικής προσφυγής, περί του οποίου αρκεί απλή μνεία.**
Β. Όποιος έχει συμφέρον να του ανατεθεί συγκεκριμένη σύμβαση και υφίσταται ή ενδέχεται να υποστεί ζημία από ενδεχόμενη παραβίαση της νομοθεσίας περί δημόσιων συμβάσεων, μπορεί, με το ίδιο δικόγραφο, να ασκήσει αίτηση αναστολής εκτέλεσης και ακύρωσης των αποφάσεων της ΕΑΔΗΣΥ. Το αυτό ισχύει και σε περίπτωση σιωπηρής απόρριψης της προδικαστικής προσφυγής. Δικαίωμα άσκησης του ως άνω ένδικου βοηθήματος έχει και η αναθέτουσα αρχή, αν η ΕΑΔΗΣΥ κάνει δεκτή την προδικαστική προσφυγή, αλλά και αυτός του οποίου έχει γίνει εν μέρει δεκτή η προδικαστική προσφυγή.
Με την απόφαση της ΕΑΔΗΣΥ λογίζονται ως συμπροσβαλλόμενες και όλες οι συναφείς προς την εν λόγω απόφαση πράξεις ή παραλείψεις της αναθέτουσας αρχής, εφόσον έχουν εκδοθεί ή συντελεστεί, αντιστοίχως, έως τη συζήτηση της αίτησης.
Όταν η ΕΑΔΗΣΥ απορρίπτει την προδικαστική προσφυγή, νομιμοποιούνται παθητικώς η ΕΑΔΗΣΥ και η αναθέτουσα αρχή. Όταν η ΕΑΔΗΣΥ κάνει δεκτή την προδικαστική προσφυγή, νομιμοποιείται παθητικώς μόνο η ΕΑΔΗΣΥ.
Η αίτηση αναστολής και ακύρωσης περιλαμβάνει μόνο αιτιάσεις που είχαν προταθεί με την προδικαστική προσφυγή ή αφορούν στη διαδικασία ενώπιον της ΕΑΔΗΣΥ ή το περιεχόμενο των αποφάσεών της. Η αναθέτουσα αρχή, εφόσον ασκήσει την ανωτέρω αίτηση, μπορεί να προβάλει και οψιγενείς ισχυρισμούς αναφορικά με τους επιτακτικούς λόγους δημοσίου συμφέροντος, οι οποίοι καθιστούν αναγκαία την άμεση ανάθεση της σύμβασης.
Αρμόδιο για την εκδίκαση των υποθέσεων του παρόντος είναι το Διοικητικό Εφετείο της έδρας της αναθέτουσας αρχής. Κατ` εξαίρεση, διαφορές οι οποίες προκύπτουν κατά την ανάθεση συμβάσεων παραχώρησης έργων ή υπηρεσιών και δημόσιων συμβάσεων, οι οποίες υλοποιούνται ως Συμπράξεις Δημόσιου Ιδιωτικού Τομέα (Σ.Δ.Ι.Τ.) σύμφωνα με τον ν. 3389/2005 (Α` 232), εκδικάζονται από το Συμβούλιο της Επικρατείας. Ομοίως, διαφορές οι οποίες προκύπτουν από την ανάθεση δημόσιων συμβάσεων που εμπίπτουν στο πεδίο εφαρμογής των Οδηγιών 2014/24/ΕΕ και 2014/25/ΕΕ, με εκτιμώμενη αξία μεγαλύτερη των δεκαπέντε εκατομμυρίων (15.000.000) ευρώ, εκδικάζονται από το Συμβούλιο της Επικρατείας.
Η αίτηση ασκείται εντός δέκα (10) ημερών από την κοινοποίηση ή την πλήρη γνώση της απόφασης της ΕΑΔΗΣΥ ή από την παρέλευση της προθεσμίας για την έκδοση απόφασης, σύμφωνα με όσα ορίζονται στην παρ. 1 του άρθρου 367 περί διαδικασίας λήψης απόφασης και συνεπειών των αποφάσεων της ΕΑΔΗΣΥ. Η δικάσιμος για την εκδίκαση της αίτησης ακύρωσης δεν πρέπει να απέχει πέραν των εξήντα (60) ημερών από την κατάθεση του δικογράφου. Ο Πρόεδρος του αρμοδίου Τμήματος ορίζει με πράξη του τον εισηγητή, καθώς και την ημέρα και την ώρα εκδίκασης της αίτησης. Αντίγραφο της αίτησης με κλήση κοινοποιείται με τη φροντίδα του αιτούντος προς την ΕΑΔΗΣΥ, προς την αναθέτουσα αρχή, αν δεν έχει ασκήσει αυτή την αίτηση, για να προσκομίσει τον φάκελο της υπόθεσης και τις απόψεις της, καθώς και προς κάθε τρίτο ενδιαφερόμενο, την κλήτευση του οποίου διατάσσει με πράξη του ο Πρόεδρος ή ο προεδρεύων του αρμοδίου Δικαστηρίου ή Τμήματος, έως την επόμενη ημέρα από την κατάθεση της αίτησης. Σε περίπτωση άσκησης της αίτησης από

την αναθέτουσα αρχή, αυτή διαβιβάζει στο αρμόδιο δικαστήριο τον φάκελο, η δε αιτιολογία της προσβαλλόμενης απόφασης της ΕΑΔΗΣΥ επέχει θέση απόψεων αυτής επί των λόγων ακύρωσης, οι οποίες μπορούν να συμπληρωθούν με υπόμνημα. Ο αιτών υποχρεούται επί ποινή απαραδέκτου του ενδίκου βοηθήματος να προβεί στις παραπάνω κοινοποιήσεις εντός αποκλειστικής προθεσμίας δύο (2) ημερών από την έκδοση και την παραλαβή της ως άνω πράξης του Δικαστηρίου. Εντός αποκλειστικής προθεσμίας δέκα (10) ημερών από την ως άνω κοινοποίηση της αίτησης κατατίθεται η παρέμβαση και διαβιβάζονται ο φάκελος και οι απόψεις της αναθέτουσας αρχής. Εντός της ίδιας προθεσμίας κατατίθενται στο Δικαστήριο και τα στοιχεία που υποστηρίζουν τους ισχυρισμούς των διαδίκων. Επιπρόσθετα, η παρέμβαση κοινοποιείται με επιμέλεια του παρεμβαίνοντος στα λοιπά μέρη της δίκης εντός δύο (2) ημερών από την κατάθεσή της, αλλιώς λογίζεται ως απαράδεκτη. Το διατακτικό της δικαστικής απόφασης εκδίδεται εντός δεκαπέντε (15) ημερών από τη συζήτηση της αίτησης της παρ. 1 ή από την προθεσμία για την υποβολή υπομνημάτων.

Για την άσκηση της αίτησης οι οικονομικοί φορείς καταβάλλουν παράβολο, το ύψος του οποίου ανέρχεται σε ποσοστό μηδέν κόμμα πέντε τοις εκατό (0,5%) της εκτιμώμενης αξίας της σύμβασης, το οποίο δεν μπορεί να είναι κατώτερο από χίλια πεντακόσια (1.500) ευρώ και ανώτερο από τριάντα χιλιάδες (30.000) ευρώ. Το ήμισυ του ποσού του παραβόλου καταβάλλεται κατά την κατάθεση της αίτησης και, αν η αίτηση απορριφθεί, ο αιτών καταδικάζεται στην καταβολή του υπολοίπου με την απόφαση του Δικαστηρίου. Το παράβολο εκδίδεται υπέρ του Ταμείου Χρηματοδοτήσεως Δικαστικών Κτηρίων (ΤΑ.Χ.ΔΙ.Κ.) και υπέρ του Δημοσίου, σε ποσοστό εξήντα τοις εκατό (60%) και σαράντα τοις εκατό (40%) του συνολικού ύψους αντιστοίχως, το οποίο καταμερίζεται σε δύο αντίστοιχους Κ.Α.Ε.. Σε περίπτωση άσκησης αίτησης εκ μέρους αναθέτουσας αρχής, ισχύουν οι γενικές διατάξεις, ανάλογα με τη φύση της αναθέτουσας αρχής. Σε περίπτωση ολικής ή μερικής αποδοχής της αίτησης, το Δικαστήριο διατάσσει την απόδοση του παραβόλου στον αιτούντα. Σε περίπτωση ακύρωσης απόφασης της Ενιαίας Αρχής Δημοσίων Συμβάσεων, που είχε απορρίψει προσφυγή, το Δικαστήριο διατάσσει την επιστροφή του παραβόλου που προσκομίστηκε στο πλαίσιο της προσφυγής. Το Δικαστήριο, αυτεπαγγέλτως ή μετά από αίτημα της αναθέτουσας αρχής, εκτιμώντας τις περιστάσεις, μπορεί να διατάξει την απόδοση του παράβολου, ακόμα και αν απορρίπτεται η αίτηση ακύρωσης. Επί προφανώς απαράδεκτης ή αβάσιμης αίτησης, το Δικαστήριο μπορεί να απαγγείλει τον πολλαπλασιασμό του συνολικού παράβολου στο προσήκον μέτρο και έως του δύο τοις εκατό (2%) της εκτιμώμενης αξίας της σύμβασης, συνεκτιμώντας τη ζημία για το γενικό συμφέρον από την καθυστερημένη ανάθεση της σύμβασης. Κατά τα λοιπά, εφαρμόζεται το άρθρο 36 του π.δ. 18/1989 (Α` 8).

Η προθεσμία για την άσκηση και η άσκηση της αίτησης ενώπιον του Δικαστηρίου της παρ. 3 κωλύουν τη σύναψη της σύμβασης μέχρι την έκδοση της οριστικής δικαστικής απόφασης, εκτός εάν με την προσωρινή διαταγή της παρ. 7 του άρθρου 372 του Ν. 4412/2016 το αρμόδιο δικαστήριο αποφανθεί διαφορετικά. Επίσης, η προθεσμία για την άσκηση και η άσκηση της αίτησης κωλύουν την πρόοδο της διαδικασίας ανάθεσης για χρονικό διάστημα δεκαπέντε (15) ημερών από την άσκηση της αίτησης, εκτός εάν με την ανωτέρω προσωρινή διαταγή το αρμόδιο δικαστήριο αποφανθεί διαφορετικά.

Μέχρι την παρέλευση της εκ του νόμου αναστολής της προόδου της διαδικασίας κατά την παρ. 6 του άρθρου 372 του Ν. 4412/2016, και εφόσον έχουν γίνει προσηκόντως οι προβλεπόμενες στην παρ. 4 κοινοποιήσεις της αίτησης, ο Πρόεδρος Εφετών του οικείου Διοικητικού Εφετείου ή ο Εφέτης που αυτός ορίζει, καθώς και ο Πρόεδρος ή ο προεδρεύων της Ολομέλειας ή του οικείου σχηματισμού του Συμβουλίου της Επικρατείας αντίστοιχα, αποφαίνονται επί του αιτήματος αναστολής με προσωρινή διαταγή που περιέχει όλως συνοπτική αιτιολογία. Εφόσον κριθεί σκόπιμο, μπορεί να ζητηθεί ακρόαση των μερών με κάθε πρόσφορο τρόπο. Η προσωρινή διαταγή ισχύει μέχρι την έκδοση οριστικής απόφασης επί της αιτήσεως, μπορεί δε να ανακληθεί ή να τροποποιηθεί μέχρι τη συζήτηση της υπόθεσης, μετά από σχετική αίτηση οιουδήποτε των μερών, την οποία ο αιτών κοινοποιεί στους υπόλοιπους διαδίκους ή αυτεπαγγέλτως, με τήρηση της διαδικασίας του παρόντος. Με την ίδια διαδικασία, ύστερα από αίτημα του μέρους που στοιχειοθετεί σχετικό έννομο συμφέρον, μπορεί να αρθεί η εκ του νόμου αναστολή σύναψης της σύμβασης ή/και η εκ του νόμου αναστολή της προόδου της διαδικασίας ανάθεσης σύμφωνα με όσα προβλέπονται στην παρ. 6. Στις περιπτώσεις που, λόγω της σπουδαιότητας της υπόθεσης, αυτή παραπέμπεται από την Πενταμελή Σύνθεση στην Επταμελή Σύνθεση ή στην Ολομέλεια του Συμβουλίου της Επικρατείας ή όταν το Διοικητικό Εφετείο αποστέλλει αίτημα για πρότυπη δίκη κατά το άρθρο 1 του ν. 3900/2010 (Α` 213) ή στην περίπτωση υποβολής προδικαστικών ερωτημάτων προς το Δικαστήριο της Ευρωπαϊκής Ένωσης, με την παραπεμπτική απόφαση ή με προσωρινή διαταγή κατά τα ανωτέρω διατάσσεται κάθε πρόσφορο μέτρο προσωρινής προστασίας μέχρι την οριστική εκδίκαση της υπόθεσης.

Το αίτημα αναστολής γίνεται δεκτό, εφόσον πιθανολογείται σοβαρά η παράβαση κανόνα του δικαίου της Ευρωπαϊκής Ένωσης ή του εθνικού δικαίου και η αναστολή είναι αναγκαία για να αρθούν τα δυσμενή από την παράβαση αποτελέσματα ή να αποτραπεί η ζημία των συμφερόντων του αιτούντος. Το αίτημα, όμως, μπορεί να απορριφθεί, αν από τη στάθμιση της βλάβης του αιτούντος, των συμφερόντων τρίτων και επιτακτικών λόγων γενικού δημοσίου συμφέροντος κρίνεται ότι οι αρνητικές συνέπειες από την αποδοχή θα είναι σοβαρότερες από την ωφέλεια του αιτούντος.

Το Δικαστήριο διατάζει τα κατάλληλα ασφαλιστικά μέτρα, χωρίς να δεσμεύεται από τις προτάσεις των διαδίκων. Διατάζει ιδίως την αναστολή ισχύος όρων της διακήρυξης, των τευχών δημοπράτησης και οποιουδήποτε άλλου εγγράφου σχετικού με τη διεξαγωγή του διαγωνισμού, την αναστολή εκτέλεσης οποιασδήποτε πράξης της

αναθέτουσας αρχής, την απαγόρευση νομικών ή υλικών ενεργειών, την εκτέλεση των απαραίτητων θετικών πράξεων, όπως τη διατήρηση εγγράφων και άλλων στοιχείων, καθώς και την αναστολή σύναψης της σύμβασης. Αν ο ενδιαφερόμενος δεν αιτήθηκε ή αιτήθηκε ανεπιτυχώς την αναστολή και η σύμβαση υπογράφηκε και η εκτέλεσή της ολοκληρώθηκε πριν από τη συζήτηση της αίτησης, εφαρμόζεται αναλόγως η παρ. 2 του άρθρου 32 του π.δ. 18/1989.
Στις ανωτέρω διαφορές δεν εφαρμόζεται το άρθρο 11 του Κώδικα περί δικών του Δημοσίου (Κ.Δ. από 26.6./10.7.1944, Α` 139).
Αν το δικαστήριο ακυρώσει πράξη ή παράλειψη της αναθέτουσας αρχής μετά τη σύναψη της σύμβασης, το κύρος της τελευταίας δεν θίγεται, εκτός αν πριν από τη σύναψη αυτής είχε ανασταλεί η διαδικασία σύναψης της σύμβασης. Στην περίπτωση που η σύμβαση δεν είναι άκυρη, ο ενδιαφερόμενος δικαιούται να αξιώσει αποζημίωση, σύμφωνα με τα αναφερόμενα στο άρθρο 373.
Η ΕΑΔΗΣΥ με τα αρμόδια όργανά της οφείλει να συμμορφώνεται προς τις ακυρωτικές αποφάσεις των διοικητικών δικαστηρίων που λαμβάνονται δυνάμει του παρόντος με τις οποίες ακυρώνονται εν όλω ή εν μέρει οι αποφάσεις της. Η συμμόρφωση σε περίπτωση αναπομπής της υπόθεσης στην ΕΑΔΗΣΥ συντελείται υποχρεωτικά εντός αποκλειστικής προθεσμίας τριάντα (30) ημερών από την κοινοποίηση της δικαστικής απόφασης από το δικαστήριο, την αναθέτουσα αρχή ή τα λοιπά διάδικα μέρη. Υποχρέωση συμμόρφωσης προς τις δικαστικές αποφάσεις που ακυρώνουν εν όλω ή εν μέρει αποφάσεις της ΕΑΔΗΣΥ έχουν κατά το μέρος των αρμοδιοτήτων τους και οι αναθέτουσες αρχές εντός εντός είκοσι (20) ημερών από την κοινοποίηση της απόφασης.»
Με την επιφύλαξη του Ν. 4412/2016 για την εκδίκαση των ανωτέρω διαφορών εφαρμόζονται οι διατάξεις του π.δ. 18/1989.
Γ. Οι προθεσμίες των άρθρων 365, 366 και 367 του ν. 4412/2016 για την εξέταση των προδικαστικών προσφυγών και την έκδοση της απόφασης της ΕΑΔΗΣΥ, **αναστέλλονται** κατά το διάστημα **από τις 5 μέχρι και τις 20 Αυγούστου.** Κατά το χρονικό διάστημα της αναστολής οι προδικαστικές προσφυγές, τα αιτήματα αναστολής της διαγωνιστικής διαδικασίας και τα αιτήματα λήψης προσωρινών μέτρων που αφορούν κατεπείγουσες περιπτώσεις διαγωνιστικών διαδικασιών για λόγους δημοσίου συμφέροντος ή διαγωνιστικές διαδικασίες συναπτόμενες με έργα, υπηρεσίες ή προμήθειες, τα οποία χρηματοδοτούνται, εν όλω ή εν μέρει, από το Ταμείο Ανάκαμψης και Ανθεκτικότητας, εξετάζονται από Κλιμάκια Διακοπών της ΕΑΔΗΣΥ, τα οποία ορίζονται με απόφαση του Εκτελεστικού Συμβουλίου της εντός των προθεσμιών των άρθρων 365, 366 και 367.

3.5 Ματαίωση Διαδικασίας

Η αναθέτουσα αρχή ματαιώνει ή δύναται να ματαιώσει εν όλω ή εν μέρει, αιτιολογημένα, τη διαδικασία ανάθεσης, για τους λόγους και υπό τους όρους του άρθρου 106 του ν. 4412/2016, μετά από γνώμη της αρμόδιας Επιτροπής του Διαγωνισμού. Επίσης, αν διαπιστωθούν σφάλματα ή παραλείψεις σε οποιοδήποτε στάδιο της διαδικασίας ανάθεσης, μπορεί, μετά από γνώμη της ως άνω Επιτροπής, να ακυρώσει μερικώς τη διαδικασία ή να αναμορφώσει ανάλογα το αποτέλεσμά της ή να αποφασίσει την επανάληψή της από το σημείο που εμφιλοχώρησε το σφάλμα ή η παράλειψη.

Ειδικότερα, η αναθέτουσα αρχή ματαιώνει τη διαδικασία σύναψης όταν αυτή αποβεί άγονη είτε λόγω μη υποβολής προσφοράς είτε λόγω απόρριψης όλων των προσφορών, καθώς και στην περίπτωση του δεύτερου εδαφίου της παρ. 7 του άρθρου 105, περί κατακύρωσης και σύναψης σύμβασης.

Επίσης, μπορεί να ματαιώσει τη διαδικασία: α) λόγω παράτυπης διεξαγωγής της διαδικασίας ανάθεσης, εκτός εάν μπορεί να θεραπεύσει το σφάλμα ή την παράλειψη σύμφωνα με την παρ. 3 του άρθρου 106 , β) εάν οι οικονομικές και τεχνικές παράμετροι που σχετίζονται με τη διαδικασία ανάθεσης άλλαξαν ουσιωδώς και η εκτέλεση του συμβατικού αντικειμένου δεν ενδιαφέρει πλέον την αναθέτουσα αρχή ή τον φορέα για τον οποίο προορίζεται το υπό ανάθεση αντικείμενο, γ) εάν λόγω ανωτέρας βίας, δεν είναι δυνατή η κανονική εκτέλεση της σύμβασης, δ) εάν η επιλεγείσα προσφορά κριθεί ως μη συμφέρουσα από οικονομική άποψη, ε) στην περίπτωση των παρ. 3 και 4 του άρθρου 97, περί χρόνου ισχύος προσφορών, στ) για άλλους επιτακτικούς λόγους δημοσίου συμφέροντος, όπως ιδίως, δημόσιας υγείας ή προστασίας του περιβάλλοντος.

4. ΟΡΟΙ ΕΚΤΕΛΕΣΗΣ ΤΗΣ ΣΥΜΒΑΣΗΣ

4.1 Εγγυήσεις (καλής εκτέλεσης)

Για την υπογραφή της σύμβασης απαιτείται η παροχή εγγύησης καλής εκτέλεσης, σύμφωνα με το άρθρο 72 παρ. 4 του ν. 4412/2016, το ύψος της οποίας ανέρχεται σε ποσοστό 4% επί της εκτιμώμενης αξίας της διετούς σύμβασης, χωρίς να συμπεριλαμβάνεται το δικαίωμα μονομερούς παράτασης και η οποία κατατίθεται μέχρι και την υπογραφή του συμφωνητικού.

Η εγγύηση καλής εκτέλεσης, προκειμένου να γίνει αποδεκτή, πρέπει να περιλαμβάνει κατ' ελάχιστον τα αναφερόμενα στην παρ. 12 του άρθρου 72 του ν. 4412/2016 στοιχεία, πλην αυτού της περ. η (βλ. την παράγραφο 2.1.5. της παρούσας), και επιπλέον τον τίτλο και τον αριθμό της σχετικής σύμβασης, εφόσον ο τελευταίος είναι γνωστός. Το περιεχόμενό της είναι σύμφωνο με το υπόδειγμα που περιλαμβάνεται στο Παράρτημα ΙΧ της Διακήρυξης και τα οριζόμενα στο άρθρο 72 του ν. 4412/2016.

Η εγγύηση καλής εκτέλεσης της σύμβασης καλύπτει συνολικά και χωρίς διακρίσεις την εφαρμογή όλων των όρων της σύμβασης και κάθε απαίτηση της αναθέτουσας αρχής έναντι του αναδόχου.

Σε περίπτωση τροποποίησης της σύμβασης κατά την παράγραφο 4.5, η οποία συνεπάγεται αύξηση της συμβατικής αξίας, ή σε περίπτωση άσκησης του δικαιώματος μονομερούς παράτασης, ο ανάδοχος οφείλει να καταθέσει μέχρι την υπογραφή της τροποποιημένης σύμβασης συμπληρωματική εγγύηση καλής εκτέλεσης, το ύψος της οποίας ανέρχεται σε ποσοστό 4% επί του ποσού της αύξησης της αξίας της σύμβασης.

Η εγγύηση καλής εκτέλεσης καταπίπτει υπέρ της αναθέτουσας αρχής στην περίπτωση παραβίασης, από τον ανάδοχο, των όρων της σύμβασης, όπως αυτή ειδικότερα ορίζει.

Η εγγύηση καλής εκτέλεσης επιστρέφεται στο σύνολό της μετά από την ποσοτική και ποιοτική παραλαβή του συνόλου του αντικειμένου της σύμβασης.

Σε περίπτωση που στο πρωτόκολλο ποιοτικής και ποσοτικής παραλαβής αναφέρονται παρατηρήσεις ή υπάρχει εκπρόθεσμη παροχή, η επιστροφή των εγγυήσεων καλής εκτέλεσης και προκαταβολής γίνεται μετά την αντιμετώπιση, σύμφωνα με όσα προβλέπονται, των παρατηρήσεων και του εκπροθέσμου.

Αν οι υπηρεσίες είναι διαιρετές και η παράδοση γίνεται, σύμφωνα με τη σύμβαση, τμηματικά, οι εγγυήσεις καλής εκτέλεσης και προκαταβολής αποδεσμεύονται σταδιακά, κατά το ποσό που αναλογεί στην αξία του τμήματος της υπηρεσίας που παραλήφθηκε οριστικά. Για τη σταδιακή αποδέσμευσή τους απαιτείται προηγούμενη γνωμοδότηση του αρμόδιου συλλογικού οργάνου. Εάν στο πρωτόκολλο παραλαβής αναφέρονται παρατηρήσεις ή υπάρχει εκπρόθεσμη παράδοση, η παραπάνω σταδιακή αποδέσμευση γίνεται μετά την αντιμετώπιση, σύμφωνα με όσα προβλέπονται, των παρατηρήσεων και του εκπροθέσμου.

4.2 Συμβατικό πλαίσιο – Εφαρμοστέα νομοθεσία

Κατά την εκτέλεση της σύμβασης εφαρμόζονται οι διατάξεις του ν. 4412/2016, οι όροι της παρούσας Διακήρυξης και συμπληρωματικά ο Αστικός Κώδικας.

4.3 Όροι εκτέλεσης της σύμβασης

4.3.1 Κατά την εκτέλεση της σύμβασης ο ανάδοχος τηρεί τις υποχρεώσεις στους τομείς του περιβαλλοντικού, κοινωνικοασφαλιστικού και εργατικού δικαίου, που έχουν θεσπιστεί με το δίκαιο της Ένωσης, το εθνικό δίκαιο, συλλογικές συμβάσεις ή διεθνείς διατάξεις περιβαλλοντικού, κοινωνικοασφαλιστικού και εργατικού δικαίου, οι οποίες απαριθμούνται στο Παράρτημα Χ του Προσαρτήματος Α΄.

Η τήρηση των εν λόγω υποχρεώσεων από τον ανάδοχο και τους υπεργολάβους του ελέγχεται και βεβαιώνεται από τα όργανα που επιβλέπουν την εκτέλεση της σύμβασης και τις αρμόδιες δημόσιες αρχές και υπηρεσίες που ενεργούν εντός των ορίων της ευθύνης και της αρμοδιότητάς τους.

4.3.2. Ο ανάδοχος δεσμεύεται ότι:

α) σε όλα τα στάδια που προηγήθηκαν της σύμβασης δεν ενήργησε αθέμιτα, παράνομα ή καταχρηστικά και ότι θα εξακολουθήσει να μην ενεργεί κατ` αυτόν τον τρόπο κατά το στάδιο εκτέλεσης της σύμβασης,

β) ότι θα δηλώσει αμελλητί στην αναθέτουσα αρχή, αφότου λάβει γνώση, οποιαδήποτε κατάσταση (ακόμη και ενδεχόμενη) σύγκρουσης συμφερόντων (προσωπικών, οικογενειακών, οικονομικών, πολιτικών ή άλλων κοινών συμφερόντων, συμπεριλαμβανομένων και αντικρουόμενων επαγγελματικών συμφερόντων) μεταξύ των νόμιμων ή εξουσιοδοτημένων εκπροσώπων του, καθώς και υπαλλήλων ή συνεργατών τους οποίους απασχολεί στην εκτέλεση της σύμβασης (π.χ. με σύμβαση υπεργολαβίας) και μελών του προσωπικού της αναθέτουσας

αρχής που εμπλέκονται καθ' οιονδήποτε τρόπο στη διαδικασία εκτέλεσης της σύμβασης ή/και μπορούν να επηρεάσουν την έκβαση και τις αποφάσεις της αναθέτουσας αρχής περί την εκτέλεσή της, οποτεδήποτε και εάν η κατάσταση αυτή προκύψει κατά τη διάρκεια εκτέλεσης της σύμβασης.

Οι υποχρεώσεις και οι απαγορεύσεις της ρήτρας αυτής, στην περίπτωση που ο ανάδοχος είναι ένωση, ισχύουν για όλα τα μέλη της ένωσης, καθώς και για τους υπεργολάβους που χρησιμοποιεί. Στο συμφωνητικό περιλαμβάνεται σχετική δεσμευτική δήλωση τόσο του αναδόχου όσο και των υπεργολάβων του.

4.4 Τροποποίηση σύμβασης κατά τη διάρκειά της

Η σύμβαση μπορεί να τροποποιείται κατά τη διάρκειά της, χωρίς να απαιτείται νέα διαδικασία σύναψης σύμβασης, μόνο σύμφωνα με τους όρους και τις προϋποθέσεις του άρθρου 132 του ν. 4412/2016 και κατόπιν γνωμοδότησης της Επιτροπής της περ. β της παρ. 11 του άρθρου 221 του ν. 4412/2016.

Μετά τη λύση της σύμβασης λόγω της έκπτωσης του αναδόχου, σύμφωνα με το άρθρο 203 του ν. 4412/2016 και την παράγραφο 5.2. της παρούσας, όπως και σε περίπτωση καταγγελίας για τους λόγους της παραγράφου 4.6, πλην αυτού της περ. (α), η αναθέτουσα αρχή δύναται να προσκαλέσει τον επόμενο κατά σειρά κατάταξης οικονομικό φορέα που συμμετέχει στην παρούσα διαδικασία ανάθεσης της συγκεκριμένης σύμβασης και να του προτείνει να αναλάβει το ανεκτέλεστο τμήμα της σύμβασης, με τους ίδιους όρους και προϋποθέσεις και με τίμημα που δεν θα υπερβαίνει την προσφορά που είχε υποβάλει ο έκπτωτος (ρήτρα υποκατάστασης) . Η σύμβαση συνάπτεται, εφόσον εντός της ταχθείσας προθεσμίας περιέλθει στην αναθέτουσα αρχή έγγραφη και ανεπιφύλακτη αποδοχή της πρόσκλησης. Η άπρακτη πάροδος της προθεσμίας θεωρείται ως απόρριψη της πρότασης. Αν ο ανωτέρω δεν δεχθεί την πρόταση σύναψης σύμβασης, η αναθέτουσα αρχή προσκαλεί τον επόμενο υποψήφιο κατά σειρά κατάταξης, ακολουθώντας κατά τα λοιπά την ίδια διαδικασία.

4.5 Δικαίωμα μονομερούς λύσης της σύμβασης

4.6.1. Η αναθέτουσα αρχή μπορεί, με τις προϋποθέσεις που ορίζουν οι κείμενες διατάξεις, να καταγγείλει τη σύμβαση κατά τη διάρκεια της εκτέλεσής της, εφόσον:

α) η σύμβαση έχει υποστεί ουσιώδη τροποποίηση, κατά την έννοια της παρ. 4 του άρθρου 132 του ν. 4412/2016, που θα απαιτούσε νέα διαδικασία σύναψης σύμβασης,

β) κατά τον χρόνο της ανάθεσης της σύμβασης ο ανάδοχος τελούσε σε μια από τις καταστάσεις που αναφέρονται στην παράγραφο 2.2.3.1 και, ως εκ τούτου, θα έπρεπε να έχει αποκλειστεί από τη διαδικασία σύναψης της σύμβασης,

γ) η σύμβαση δεν έπρεπε να ανατεθεί στον ανάδοχο λόγω σοβαρής παραβίασης των υποχρεώσεων που υπέχει από τις Συνθήκες και την Οδηγία 2014/24/ΕΕ, η οποία έχει αναγνωριστεί με απόφαση του Δικαστηρίου της Ένωσης στο πλαίσιο διαδικασίας δυνάμει του άρθρου 258 της ΣΛΕΕ.

δ) ο ανάδοχος καταδικαστεί αμετάκλητα, κατά τη διάρκεια εκτέλεσης της σύμβασης, για ένα από τα αδικήματα που αναφέρονται στην παρ. 2.2.3.1 της παρούσας,

ε) ο ανάδοχος πτωχεύσει ή υπαχθεί σε διαδικασία ειδικής εκκαθάρισης ή τεθεί υπό αναγκαστική διαχείριση από εκκαθαριστή ή από το δικαστήριο ή υπαχθεί σε διαδικασία πτωχευτικού συμβιβασμού ή αναστείλει τις επιχειρηματικές του δραστηριότητες ή υπαχθεί σε διαδικασία εξυγίανσης και δεν τηρεί τους όρους αυτής ή εάν βρεθεί σε οποιαδήποτε ανάλογη κατάσταση, προκύπτουσα από παρόμοια διαδικασία, προβλεπόμενη σε εθνικές διατάξεις νόμου,

Η αναθέτουσα αρχή μπορεί να μην καταγγείλει τη σύμβαση, υπό την προϋπόθεση ότι ο ανάδοχος που θα βρεθεί σε μία από τις καταστάσεις που αναφέρονται στην περίπτωση αυτή, αποδεικνύει ότι είναι σε θέση να εκτελέσει τη σύμβαση, λαμβάνοντας υπόψη τις ισχύουσες διατάξεις και τα μέτρα για τη συνέχιση της επιχειρηματικής του δραστηριότητας,

στ) ο ανάδοχος παραβεί αποδεδειγμένα τις υποχρεώσεις του που απορρέουν από τη δέσμευση ακεραιότητας της παρ. 4.3.2. της παρούσας, όπως αναλυτικά περιγράφονται στο συνημμένο στην παρούσα σχέδιο σύμβασης.

5. ΕΙΔΙΚΟΙ ΟΡΟΙ ΕΚΤΕΛΕΣΗΣ ΤΗΣ ΣΥΜΒΑΣΗΣ

5.1 Τρόπος πληρωμής

5.1.1. Η πληρωμή του αναδόχου θα γίνεται τμηματικά κάθε μήνα, με την εξόφληση του 100% της συμβατικής αξίας που αντιστοιχεί στο τμήμα της σύμβασης που εκτελέστηκε μέσα στο μήνα αυτό (οι ποσότητες που παραδόθηκαν και έγινε διαχείριση αυτών) μετά την οριστική παραλαβή του τμήματος αυτού της σύμβασης από την αρμόδια υπηρεσία του Νοσοκομείου με βάση τα νόμιμα δικαιολογητικά. Τα παραπάνω ισχύουν και για οποιαδήποτε άλλη αξία που τυχόν προκύψει από την εφαρμογή των συμβάσεων (π.χ. πρόστιμο κ.λπ.).

Η πληρωμή του συμβατικού τιμήματος θα γίνεται με την προσκόμιση των νόμιμων παραστατικών και δικαιολογητικών που προβλέπονται από τις διατάξεις του άρθρου 200 παρ. 5 του ν. 4412/2016, καθώς και κάθε άλλου δικαιολογητικού που τυχόν ήθελε ζητηθεί από τις αρμόδιες υπηρεσίες που διενεργούν τον έλεγχο και την πληρωμή.

Το Νοσοκομείο δεν ευθύνεται για καθυστέρηση πληρωμής του αναδόχου, όταν αυτή οφείλεται σε υπαιτιότητα αυτού όπως π.χ. σε μη έγκαιρη παράδοση των τιμολογίων, σε λανθασμένη έκδοση αυτών, σε συμβατικές παραβάσεις κλπ. ή όταν άλλοι παράγοντες άσχετοι προς την ευθύνη του Νοσοκομείου την προκαλούν.

5.1.2. Τον Ανάδοχο βαρύνουν οι υπέρ τρίτων κρατήσεις, ως και κάθε άλλη επιβάρυνση, σύμφωνα με την κείμενη νομοθεσία, μη συμπεριλαμβανομένου Φ.Π.Α., για την παροχή των υπηρεσιών στον τόπο και με τον τρόπο που προβλέπεται στα έγγραφα της σύμβασης. Ιδίως βαρύνεται με τις ακόλουθες κρατήσεις:

α) Κράτηση 0,1% η οποία υπολογίζεται επί της αξίας κάθε πληρωμής προ φόρων και κρατήσεων της αρχικής, καθώς και κάθε συμπληρωματικής σύμβασης Υπέρ της Ενιαίας Ανεξάρτητης Αρχής Δημοσίων Συμβάσεων.

β) Κράτηση ύψους 0,02% υπέρ της ανάπτυξης και συντήρησης του ΟΠΣ ΕΣΗΔΗΣ, η οποία υπολογίζεται επί της αξίας, εκτός ΦΠΑ, της αρχικής, καθώς και κάθε συμπληρωματικής σύμβασης. Το ποσό αυτό παρακρατείται σε κάθε πληρωμή από την αναθέτουσα αρχή στο όνομα και για λογαριασμό του Υπουργείου Ψηφιακής Διακυβέρνησης, σύμφωνα με την παρ. 6 του άρθρου 36 του ν. 4412/2016. **Μέχρι την έκδοση της κοινής απόφασης της παρ. 6 του άρθρου 36 του ν. 4412/2016, η ως άνω κράτηση δεν επιβάλλεται** .
γ) 2% υπέρ Ψυχικής Υγείας σύμφωνα με το άρθρο 3 του Ν. 3580/2007,

δ) η εκάστοτε προβλεπόμενη από την κείμενη νομοθεσία παρακράτηση φόρου εισοδήματος επί της καθαρής συμβατικής αξίας (άρθρο 64 του Ν. 4172/2013).

Σημειούται ότι θα λαμβάνονται υπόψη οι εκάστοτε ισχύουσες κατά το χρόνο πληρωμής του αναδόχου κρατήσεις υπέρ Δημοσίου και τρίτων, κατά τα προβλεπόμενα ποσοστά αυτών και με τις αντίστοιχες προβλεπόμενες επιβαρύνσεις τους.
Οι υπέρ τρίτων κρατήσεις υπόκεινται στο εκάστοτε ισχύον ψηφιακό τέλος συναλλαγής και στην επ' αυτού εισφορά υπέρ ΟΓΑ 20%. Η κράτηση υπέρ ΕΑΔΗΣΥ δεν υπόκειται σε ψηφιακό τέλος συναλλαγής.

5.1.3. Σε περίπτωση υποβολής ηλεκτρονικού τιμολογίου, ο ανάδοχος συμπληρώνει στο πεδίο ΒΤ-11: Στοιχείο αναφοράς αγαθού του Εθνικού Μορφότυπου Ηλεκτρονικού Τιμολογίου87: "ΑΔΑ Ανάληψης".

5.2 Κήρυξη οικονομικού φορέα εκπτώτου - Κυρώσεις

5.2.1. Ο ανάδοχος, με την επιφύλαξη της συνδρομής λόγων ανωτέρας βίας, κηρύσσεται υποχρεωτικά έκπτωτος από τη σύμβαση και από κάθε δικαίωμα που απορρέει από αυτήν:

α) στην περίπτωση της παρ. 7 του άρθρου 105 περί κατακύρωσης και σύναψης σύμβασης

β) στην περίπτωση που δεν εκπληρώσει τις υποχρεώσεις του που απορρέουν από τη σύμβαση ή/και δεν συμμορφωθεί με τις σχετικές γραπτές εντολές της υπηρεσίας, που είναι σύμφωνες με τη σύμβαση ή τις κείμενες διατάξεις, εντός του συμφωνημένου χρόνου εκτέλεσης της σύμβασης,

γ) εφόσον δεν παράσχει τις υπηρεσίες ή δεν υποβάλει τα παραδοτέα ή δεν προβεί στην αντικατάστασή τους μέσα στον συμβατικό χρόνο ή στον χρόνο παράτασης που του χορηγήθηκε, σύμφωνα με τα προβλεπόμενα στο άρθρο 217 περί διάρκειας της σύμβασης παροχής υπηρεσίας και την παρούσα, με την επιφύλαξη της επόμενης παραγράφου.

Στην περίπτωση συνδρομής λόγου έκπτωσης του αναδόχου από τη σύμβαση κατά την ως άνω περίπτωση (γ), η αναθέτουσα αρχή κοινοποιεί στον ανάδοχο ειδική όχληση, στην οποία μνημονεύει τις διατάξεις του άρθρου 203 του ν. 4412/2016 και περιλαμβάνει συγκεκριμένη περιγραφή των ενεργειών στις οποίες οφείλει να προβεί ο ανάδοχος, προκειμένου να συμμορφωθεί, μέσα σε προθεσμία δεκαπέντε (15) ημερών από την κοινοποίηση της ανωτέρω όχλησης. Αν η προθεσμία που τάχθηκε με την ειδική όχληση, παρέλθει, χωρίς ο ανάδοχος να

συμμορφωθεί, κηρύσσεται έκπτωτος μέσα σε προθεσμία τριάντα (30) ημερών από την άπρακτη πάροδο της προθεσμίας συμμόρφωσης.

Ο ανάδοχος δεν κηρύσσεται έκπτωτος για λόγους που ανάγονται σε υπαιτιότητα του φορέα εκτέλεσης της σύμβασης ή αν συντρέχουν λόγοι ανωτέρας βίας.

Στον ανάδοχο που κηρύσσεται έκπτωτος από τη σύμβαση επιβάλλονται, με απόφαση του αποφαινόμενου οργάνου, ύστερα από γνωμοδότηση του αρμόδιου οργάνου, το οποίο υποχρεωτικά καλεί τον ενδιαφερόμενο προς παροχή εξηγήσεων, αθροιστικά οι παρακάτω κυρώσεις:

α) ολική κατάπτωση της εγγύησης καλής εκτέλεσης της σύμβασης,

β) Επιπλέον, σε βάρος του αναδόχου μπορεί να επιβληθεί και προσωρινός αποκλεισμός του από το σύνολο των συμβάσεων προμηθειών ή υπηρεσιών των φορέων που εμπίπτουν στις διατάξεις του ν. 4412/2016, κατά τα ειδικότερα προβλεπόμενα στο άρθρο 74, περί αποκλεισμού οικονομικού φορέα από δημόσιες συμβάσεις.

5.2.2. Αν οι υπηρεσίες παρασχεθούν από υπαιτιότητα του αναδόχου μετά τη λήξη της διάρκειας της σύμβασης και μέχρι τη λήξη του χρόνου της παράτασης που χορηγήθηκε, επιβάλλονται εις βάρος του ποινικές ρήτρες, με αιτιολογημένη απόφαση της αναθέτουσας αρχής.

Οι ποινικές ρήτρες υπολογίζονται ως εξής:

α) για καθυστέρηση που περιορίζεται σε χρονικό διάστημα, το οποίο δεν υπερβαίνει το 50% της προβλεπόμενης συνολικής διάρκειας της σύμβασης ή σε περίπτωση τμηματικών/ενδιάμεσων προθεσμιών της αντίστοιχης προθεσμίας επιβάλλεται ποινική ρήτρα 2,5% επί της συμβατικής αξίας χωρίς ΦΠΑ των υπηρεσιών που παρασχέθηκαν εκπρόθεσμα,

β) για καθυστέρηση που υπερβαίνει το 50% επιβάλλεται ποινική ρήτρα 5% χωρίς ΦΠΑ επί της συμβατικής αξίας των υπηρεσιών που παρασχέθηκαν εκπρόθεσμα,

γ) οι ποινικές ρήτρες για υπέρβαση των τμηματικών προθεσμιών είναι ανεξάρτητες από τις επιβαλλόμενες για υπέρβαση της συνολικής διάρκειας της σύμβασης και δύνανται να ανακαλούνται με αιτιολογημένη απόφαση της αναθέτουσας αρχής, αν οι υπηρεσίες που αφορούν στις ως άνω τμηματικές προθεσμίες παρασχεθούν μέσα στη συνολική της διάρκεια και τις εγκεκριμένες παρατάσεις αυτής και με την προϋπόθεση ότι το σύνολο της σύμβασης έχει εκτελεστεί πλήρως,

Το ποσό των ποινικών ρητρών αφαιρείται/συμψηφίζεται από/με την αμοιβή του αναδόχου.

Η επιβολή ποινικών ρητρών δεν στερεί από την αναθέτουσα αρχή το δικαίωμα να κηρύξει τον ανάδοχο έκπτωτο.

5.2.3 ΠΕΡΑΝ ΤΩΝ ΑΝΩ ΙΣΧΥΟΥΝ ΚΑΙ ΕΦΑΡΜΟΖΟΝΤΑΙ ΠΑΡΑΛΛΗΛΩΣ ΚΑΙ ΟΙ ΚΑΤΩΘΙ ΠΟΙΝΙΚΕΣ ΡΗΤΡΕΣ ΓΙΑ ΜΗ ΤΗΡΗΣΗ ΟΠΟΙΑΣΔΗΠΟΤΕ ΥΠΟΧΡΕΩΣΗΣ Η' ΟΠΟΙΟΥΔΗΠΟΤΕ ΟΡΟΥ ΤΗΣ ΠΑΡΟΥΣΑΣ ΔΙΑΚΗΡΥΞΗΣ ΚΑΙ ΤΩΝ ΤΕΧΝΙΚΩΝ ΠΡΟΔΙΑΓΡΑΦΩΝ ΤΟΥ ΠΑΡΑΡΤΗΜΑΤΟΣ ΙΙΙ ΑΥΤΗΣ ΩΣ ΑΚΟΛΟΥΘΩΣ:

1. Σε περίπτωση που ο αριθμός του απασχολημένου προσωπικού είναι μικρότερος από εκείνον που αναγράφεται στο πρόγραμμα και που είναι υποχρεωμένος να υποβάλλει ο ανάδοχος στην Αναθέτουσα Αρχή θα επιβάλλονται οι παρακάτω ποινές:

(α) Πρόστιμο 44 € για την απουσία κάθε ατόμου σε ένα 24ωρο.

(β) Πρόστιμο 132 € αν απουσιάζουν μέχρι 3 άτομα μέσα σε ένα 24ωρο.

(γ) Πρόστιμο 176 € αν απουσιάζουν μέχρι 4 άτομα μέσα σε ένα 24ωρο.

(δ) Πρόστιμο 440 € αν απουσιάζουν μέχρι 5 άτομα μέσα σε ένα 24ωρο.

(ε) Κάθε τυχόν άλλο πρόστιμο που προβλέπεται στις Τεχνικές Προδιαγραφές της παρούσας Διακήρυξης

Σε περίπτωση συστηματικής απουσίας προσωπικού και μη τήρησης του προβλεπόμενου προγράμματος η Αναθέτουσα Αρχή διατηρεί το δικαίωμα καταγγελίας της σύμβασης και κήρυξης του αναδόχου ως έκπτωτου χωρίς καμία αποζημίωσή του.

2. Ποινικές ρήτρες μπορεί να επιβάλλονται και σε άλλες περιπτώσεις πλημμελούς εκτέλεσης των όρων

της σύμβασης: Ειδικότερα:

1. Ποιότητα, Ασφάλεια και Υγιεινή Τροφίμων

1.Α Χημικές επιμολύνσεις που οφείλονται στην παρουσία χημικών ουσιών που είναι τοξικές για τον άνθρωπο, των οποίων η παρουσία απαγορεύεται τελείως ή περιορίζεται κάτω από καθορισμένα όρια (εντομοκτόνα, πρόσθετα, χημικά καθαριστικά, διοξίνες, φυτοφάρμακα κ.α)

1.Β Μικροβιακές επιμολύνσεις που οφείλονται στην παρουσία παθογόνων / μη παθογόνων μικροοργανισμών και είναι μη ορατές μακροσκοπικά.

1.Γ Φυσικές επιμολύνσεις από ξένα ως προς το τρόφιμο σώματα. Ενδεικτικά:

- Υλικά συσκευασίας (μέταλλο, γυαλί, ξύλο, πλαστικό κ.α)
- Προσωπικό (τρίχες, νύχια κ.α)
- Εργαλεία καθαρισμού/ υλικά συντήρησης/ φτερά και περιττώματα ζώων κ.α.
- Άλλα σώματα που μπορεί να προκαλέσουν βλάβη, πνιγμό κλπ.

1.Δ Κακοί χειρισμοί και αστοχίες κατά την παρασκευή, συσκευασία και διακίνηση. Ενδεικτικά:

- Άβραστο φαγητό/ Καμένο φαγητό
- Διακίνηση και παράδοση του ζεστού φαγητού στα τμήματα σε θερμοκρασία μικρότερη από 600C
- (επικίνδυνη ζώνη ανάπτυξης μικροοργανισμών).
- Διάρκεια ζωής μη αναμενόμενη στα συσκευασμένα είδη ή ακατάλληλη σήμανση.

1.Ε Αποκλίσεις από τους όρους που αφορούν τις ποιοτικές και ποσοτικές προδιαγραφές πρώτων υλών, τις

Προδιαγραφές συσκευασίας φαγητού & σαλατών,

2. Αριθμός παραγγελθέντων μερίδων και ποσότητα (γραμμάρια) ανά μερίδα

Αφορά:

α) σε αποκλίσεις στον αριθμό των μερίδων της παραγγελίας και

β) στην ποσότητα (γραμ./τεμ.) κάθε μερίδας όπως αυτά προβλέπονται από τις παραγγελίες του Νοσοκομείου και το μεριδολόγιο των καταλόγων φαγητών/ ειδών αντίστοιχα.

3. Αλλαγή υπό παραγγελία ειδών και χρόνος παράδοσης των γευμάτων

Αφορά:

α) σε αλλαγή κάποιου είδους από τα προβλεπόμενα στην παραγγελία του Νοσοκομείου χωρίς προηγούμενη ενημέρωση και προέγκριση του Νοσοκομείου.

β) στους χρόνους παράδοσης των γευμάτων όπως προβλέπονται από τη διακήρυξη

4. Τήρηση των καθορισμένων από την σύμβαση χρονικών περιθωρίων εναρμόνισης

Για παραβάσεις της κατηγορίας 1Α, 1Β και 1Γ θα επιβάλλεται πρόστιμο μετά από απόφαση του Διοικητικού Συμβουλίου για την πρώτη φορά 1% επί του συνόλου της καθαρής μηνιαίας δαπάνης της σύμβασης, για τη δεύτερη φορά 2% επί του συνόλου της καθαρής μηνιαίας δαπάνης της σύμβασης και για την τρίτη φορά 3% επί του συνόλου της καθαρής μηνιαίας δαπάνης της σύμβασης. Για περισσότερες από τρεις φορές και μετά από απόφαση ΔΣ ο προμηθευτής θα κηρύσσεται έκπτωτος.

Για παραβάσεις της κατηγορίας 1Δ και 1Ε, τηρουμένης της συμβατικής υποχρέωσης της προμηθεύτριας εταιρείας για άμεση αντικατάσταση των επίμαχων ειδών, θα επιβάλλονται μετά από απόφαση του Διοικητικού Συμβουλίου οι εξής κυρώσεις:

• για κάθε συμβάν της ιδίας υποκατηγορίας (π.χ. υποκατηγορία καμένο φαγητό κλπ.) και για πρώτη φορά αυτού έγγραφη σύσταση, προς την προμηθεύτρια εταιρεία.

• για δεύτερη φορά συμβάντος της ιδίας υποκατηγορίας πρόστιμο 15% επί της συνολικής καθαρής αξίας των παραγγελθέντων/ παραλαμβανόμενων ημερήσιων μερίδων / σιτιζομένων των οποίων η σίτιση περιλαμβάνει το επίμαχο είδος,

• για τρίτη φορά συμβάντος της ιδίας υποκατηγορίας 20% επί των ως άνω περιγραφόμενων.

• Για περισσότερες από τρεις φορές και για κάθε φορά για συμβάν της ιδίας υποκατηγορίας, θα επιβάλλεται πρόστιμο αυξημένο κατά 5% από το εκάστοτε προηγούμενο επιβληθέν πρόστιμο, με ανώτερο πρόστιμο το 100% επί των ως άνω περιγραφόμενων.

Για παραβάσεις της κατηγορίας 2, τηρουμένης της συμβατικής υποχρέωσης της προμηθεύτριας εταιρείας για άμεση αντικατάσταση των επίμαχων ειδών θα επιβάλλονται μετά από απόφαση του Διοικητικού Συμβουλίου οι εξής κυρώσεις:

• για κάθε συμβάν της ιδίας υποκατηγορίας και για πρώτη φορά αυτού έγγραφη σύσταση,

• για δεύτερη φορά συμβάντος της ιδίας υποκατηγορίας πρόστιμο 10% επί της συνολικής καθαρής αξίας των παραγγελθέντων/ παραλαμβανόμενων ημερήσιων μερίδων / σιτιζομένων των οποίων η σίτιση περιλαμβάνει το επίμαχο είδος,

• για τρίτη φορά συμβάντος της ιδίας υποκατηγορίας 15% επί των ως άνω περιγραφόμενων.

• Για περισσότερες από τρεις φορές και για κάθε φορά για συμβάν της ιδίας υποκατηγορίας, θα επιβάλλεται πρόστιμο αυξημένο κατά 5% από το εκάστοτε προηγούμενο επιβληθέν πρόστιμο, με ανώτερο πρόστιμο το 100% επί των ως άνω περιγραφόμενων.

Για παραβάσεις της κατηγορίας 3α, τηρουμένης της συμβατικής υποχρέωσης της προμηθεύτριας εταιρείας για τήρηση των παραγγελιών όπως αυτές δίνονται από το αρμόδιο Τμήμα Διατροφής, θα επιβάλλονται σε περίπτωση αλλαγής του μενού χωρίς προηγούμενη συνεννόηση και μετά από απόφαση του Διοικητικού Συμβουλίου οι εξής κυρώσεις:

• για πρώτη φορά 5% επί της καθαρής μηνιαίας δαπάνης της σύμβασης

• για δεύτερη φορά 7% επί της καθαρής μηνιαίας δαπάνης της σύμβασης

• για τρίτη φορά 9% επί της καθαρής μηνιαίας δαπάνης της σύμβασης

Όσον αφορά τους χρόνους παράδοσης **(κατηγορία 3β**), όταν παρατηρείται καθυστέρηση στην παράδοση των γευμάτων πέραν του εικοσαλέπτου (από το ωράριο που ορίζεται στην διακήρυξη), θα επιβάλλονται οι ίδιες κυρώσεις ως ανωτέρω.

Για παραβάσεις της κατηγορίας 4 και για κάθε περίπτωση ξεχωριστά θα επιβάλλεται ποινική ρήτρα ίση με # 500 € # ημερησίως, για όσες ημέρες διαπιστώνεται υπέρβαση της ορισμένης χρονικής προθεσμίας.

Για περισσότερες από τρεις φορές και μετά από απόφαση του Διοικητικού Συμβουλίου ο προμηθευτής θα κηρύσσεται έκπτωτος.

Σε περίπτωση άμεσης αντικατάστασης των προβληματικών μερίδων, εφόσον δεν δημιουργείται πρόβλημα στην διαδικασία σίτισης των ασθενών, είναι δυνατόν, κατόπιν εκτίμησης της σοβαρότητας και της συχνότητας της παράβασης από το Διοικητικό Συμβούλιο, να μην επιβάλλεται κανένα πρόστιμο.

3. Τα επιβαλλόμενα πρόστιμα που αναφέρονται στην παρούσα παράγραφο ή προβλέπονται στις Τεχνικές προδιαγραφές της παρούσας Διακήρυξης, θα παρακρατούνται από το τιμολόγιο του Αναδόχου του μηνός εκείνου κατά τον οποίο διαπιστώθηκε η μη τήρηση των ανωτέρω υποχρεώσεων.

4. Τα πρόστιμα της παρούσας παραγράφου, καθώς και κάθε άλλου τυχόν προστίμου που προβλέπεται στις Τεχνικές προδιαγραφές της παρούσας Διακήρυξης, επιβάλλονται στον Ανάδοχο, είτε πρόκειται για έναν οικονομικό φορέα είτε για ένωση οικονομικών φορέων. Στην περίπτωση που ο Ανάδοχος είναι ένωση οικονομικών φορέων, τα πρόστιμα επιβάλλονται στην ένωση οικονομικών φορέων και επιμερίζονται αναλογικά στα μέλη της ένωσης κατά τα ποσοστά συμμετοχής τους σε αυτή.

Η επιβολή από την Αναθέτουσα Αρχή των ποινικών ρητρών, των προστίμων και των ποινών που αναφέρονται ανωτέρω είναι δυνατή ανεξαρτήτως από την τυχόν οικειοθελή εκ μέρους του αναδόχου απομείωση του συμβατικού τιμήματος για τις ανωτέρω αιτίες.

5. Εάν ο ανάδοχος διακόψει άκαιρα και χωρίς τη συναίνεση της Αναθέτουσας Αρχής την παροχή υπηρεσιών πριν από την ημερομηνία λήξεως του χρόνου σύμβασης, το Διοικητικό Συμβούλιο αυτής έχει δικαίωμα να τον κηρύξει έκπτωτο και να του επιβάλει όλες τις προβλεπόμενες από τον Ν. 4412/2016 κυρώσεις.

6. Σε όλες τις ανωτέρω περιπτώσεις η Αναθέτουσα Αρχή διατηρεί το δικαίωμα να διεκδικήσει από τον ανάδοχο, πέραν των όσων αναφέρονται ήδη, και αποζημίωση για την κάθε είδους ζημία που έχει υποστεί ή/και που θα υποστεί συνεπεία της έκπτωσης του αναδόχου για την παροχή υπηρεσιών καθαριότητας από άλλο ανάδοχο.

5.3 Διοικητικές προσφυγές κατά τη διαδικασία εκτέλεσης

Ο ανάδοχος μπορεί κατά των αποφάσεων που επιβάλλουν εις βάρος του κυρώσεις, δυνάμει των όρων των άρθρων 5.2 (Κήρυξη οικονομικού φορέα εκπτώτου - Κυρώσεις), 6.2. (Διάρκεια σύμβασης), 6.4. (Απόρριψη παραδοτέων – αντικατάσταση), καθώς και κατ΄ εφαρμογή των συμβατικών όρων, να ασκήσει προσφυγή για λόγους νομιμότητας και ουσίας ενώπιον του φορέα που εκτελεί τη σύμβαση, μέσα σε ανατρεπτική προθεσμία (30) ημερών από την ημερομηνία της κοινοποίησης ή της πλήρους γνώσης της σχετικής απόφασης. Η εμπρόθεσμη άσκηση της προσφυγής αναστέλλει τις επιβληθείσες κυρώσεις. Επί της προσφυγής αποφασίζει το αρμοδίως αποφαινόμενο όργανο, ύστερα από γνωμοδότηση του προβλεπόμενου στο τελευταίο εδάφιο της περίπτωσης δ΄ της παραγράφου 11 του άρθρου 221 ν.4412/2016 οργάνου, εντός προθεσμίας τριάντα (30) ημερών από την άσκησή της, άλλως θεωρείται ως σιωπηρώς απορριφθείσα. Κατά της απόφασης αυτής δεν χωρεί η άσκηση άλλης οποιασδήποτε φύσης διοικητικής προσφυγής. Αν κατά της απόφασης που επιβάλλει κυρώσεις δεν ασκηθεί εμπρόθεσμα η προσφυγή ή αν αυτή απορριφθεί από το αποφαινόμενο αρμοδίως

όργανο, η απόφαση καθίσταται οριστική. Αν ασκηθεί εμπρόθεσμα προσφυγή, αναστέλλονται οι συνέπειες της απόφασης μέχρι αυτή να οριστικοποιηθεί.

5.4 Δικαστική επίλυση διαφορών

Κάθε διαφορά μεταξύ των συμβαλλόμενων μερών που προκύπτει από τη σύμβαση που συνάπτεται στο πλαίσιο της παρούσας Διακήρυξης, επιλύεται με την άσκηση προσφυγής ή αγωγής στο Διοικητικό Εφετείο της Περιφέρειας στην οποία εκτελείται η σύμβαση, κατά τα ειδικότερα οριζόμενα στις παρ. 1 έως και 6 του άρθρου 205Α του ν. 4412/2016 .

Πριν την άσκηση της προσφυγής στο Διοικητικό Εφετείο τηρείται υποχρεωτικά η ενδικοφανής διαδικασία που προβλέπεται στο άρθρο 205 του ν. 4412/2016 και την παράγραφο 5.3 της παρούσας, διαφορετικά η προσφυγή απορρίπτεται ως απαράδεκτη. Αν ο ανάδοχος της σύμβασης είναι κοινοπραξία, η προσφυγή ασκείται είτε από την ίδια είτε από όλα τα μέλη της.

Δεν απαιτείται η τήρηση ενδικοφανούς διαδικασίας αν ασκείται από τον ενδιαφερόμενο αγωγή, στο δικόγραφο της οποίας δεν σωρεύεται αίτημα ακύρωσης ή τροποποίησης διοικητικής πράξης ή παράλειψης.

6. ΧΡΟΝΟΣ ΚΑΙ ΤΡΟΠΟΣ ΕΚΤΕΛΕΣΗΣ

6.1 Παρακολούθηση της σύμβασης

6.1.1. Η παρακολούθηση της εκτέλεσης της σύμβασης και η διοίκηση αυτής θα διενεργηθεί από την Επιτροπή Παρακολούθησης και Παραλαβής της Σύμβασης, η οποία θα εισηγείται στο Διοικητικό Συμβούλιο του Νοσοκομείου για όλα τα ζητήματα που αφορούν στην προσήκουσα εκτέλεση όλων των όρων της σύμβασης και στην εκπλήρωση των υποχρεώσεων του αναδόχου, στη λήψη των επιβεβλημένων μέτρων λόγω μη τήρησης των ως άνω όρων και ιδίως για ζητήματα που αφορούν σε τροποποίηση του αντικειμένου και παράταση της διάρκειας της σύμβασης, υπό τους όρους του άρθρου 132 του ν. 4412/2016.

6.1.2. Η αρμόδια υπηρεσία μπορεί, με απόφασή της να ορίζει για την παρακολούθηση της σύμβασης ως επόπτη με καθήκοντα εισηγητή υπάλληλο της υπηρεσίας. Με την ίδια απόφαση δύνανται να ορίζονται και άλλοι υπάλληλοι της αρμόδιας υπηρεσίας ή των εξυπηρετούμενων από τη σύμβαση φορέων, στους οποίους ανατίθενται επιμέρους καθήκοντα για την παρακολούθηση της σύμβασης. Σε αυτή την περίπτωση ο επόπτης λειτουργεί ως συντονιστής.

Τα καθήκοντα του επόπτη είναι, ενδεικτικά, η πιστοποίηση της εκτέλεσης του αντικειμένου της σύμβασης, καθώς και ο έλεγχος της συμμόρφωσης του αναδόχου με τους όρους της σύμβασης. Με εισήγηση του επόπτη η υπηρεσία που διοικεί τη σύμβαση μπορεί να απευθύνει έγγραφα με οδηγίες και εντολές προς τον ανάδοχο, σχετικά με την εκτέλεση της σύμβασης.

6.1.3. Για την προσήκουσα και έγκαιρη παραλαβή των υπηρεσιών τηρείται από τον ανάδοχο ημερολόγιο, στο οποίο καταγράφονται η τμηματική εκτέλεση του αντικειμένου της σύμβασης, η καθημερινή απασχόληση του προσωπικού σε αριθμό και ειδικότητα, έκτακτα συμβάντα και άλλα στοιχεία που σχετίζονται με την εκτέλεση της σύμβασης. Το ημερολόγιο συνυπογράφεται από τον επόπτη της σύμβασης, ο οποίος μπορεί να σημειώσει επ᾽ αυτού παρατηρήσεις για την τήρηση των όρων της σύμβασης και φυλάσσεται στον χώρο εκτέλεσης της υπηρεσίας ή όταν αυτό δεν είναι εφικτό προσκομίζεται από τον ανάδοχο στην έδρα της υπηρεσίας, εφόσον τούτο ζητηθεί. Οι καταγραφές του αποτελούν στοιχείο για την παραλαβή του αντικειμένου της σύμβασης από την επιτροπή παραλαβής.

6.2 Διάρκεια σύμβασης

6.2.1. Η διάρκεια της Σύμβασης ορίζεται σε δύο (2) έτη από την υπογραφή της.

6.2.2. Η συνολική διάρκεια της σύμβασης μπορεί να παρατείνεται με αιτιολογημένη απόφαση της αναθέτουσας αρχής μέχρι το 50% αυτής, ύστερα από σχετικό αίτημα του αναδόχου που υποβάλλεται πριν από τη λήξη της διάρκειάς της, σε αντικειμενικά δικαιολογημένες περιπτώσεις που δεν οφείλονται σε υπαιτιότητα του αναδόχου. Εάν λήξει η συνολική διάρκεια της σύμβασης, χωρίς να υποβληθεί εγκαίρως αίτημα παράτασης ή, εάν λήξει η παραταθείσα, κατά τα ανωτέρω, διάρκεια, χωρίς να υποβληθούν στην αναθέτουσα αρχή τα παραδοτέα της σύμβασης, ο ανάδοχος κηρύσσεται έκπτωτος. Εάν οι υπηρεσίες παρασχεθούν, από υπαιτιότητα του αναδόχου, μετά τη λήξη της διάρκειας της σύμβασης και μέχρι τη λήξη του χρόνου της παράτασης που χορηγήθηκε, επιβάλλονται εις βάρος του ποινικές ρήτρες, σύμφωνα με το άρθρο 218 του ν. 4412/2016 και το άρθρο 5.2.2 της παρούσας.

6.3 Παραλαβή του αντικειμένου της σύμβασης

6.3.1 Η παραλαβή των παρεχόμενων υπηρεσιών ή παραδοτέων γίνεται από επιτροπή παραλαβής που συγκροτείται, σύμφωνα με την παρ. 3 και την περ. δ΄ της παραγράφου 11 του άρθρου 221 του ν. 4412/2016.

6.3.2 Κατά τη διαδικασία παραλαβής διενεργείται ο απαιτούμενος έλεγχος, σύμφωνα με τα οριζόμενα στη σύμβαση, μπορεί δε να καλείται να παραστεί και εκπρόσωπος του αναδόχου. Μετά την ολοκλήρωση της διαδικασίας, η επιτροπή παραλαβής: α) είτε παραλαμβάνει τις σχετικές υπηρεσίες ή παραδοτέα, εφόσον καλύπτονται οι απαιτήσεις της σύμβασης χωρίς έγκριση ή απόφαση του αποφαινόμενου οργάνου, β) είτε εισηγείται την παραλαβή με παρατηρήσεις ή την απόρριψη των παρεχόμενων υπηρεσιών ή παραδοτέων, σύμφωνα με τις παραγράφους 3 και 4. Τα ανωτέρω εφαρμόζονται και σε τμηματικές παραλαβές.

6.3.3 Εάν η επιτροπή παραλαβής κρίνει ότι οι παρεχόμενες υπηρεσίες ή τα παραδοτέα δεν ανταποκρίνονται πλήρως στους όρους της σύμβασης, συντάσσει πρωτόκολλο προσωρινής παραλαβής, στο οποίο αναφέρει τις παρεκκλίσεις που διαπιστώθηκαν από τους όρους της σύμβασης, και γνωμοδοτεί ως προς το εάν οι αναφερόμενες παρεκκλίσεις επηρεάζουν την καταλληλότητα των παρεχόμενων υπηρεσιών ή παραδοτέων και συνεπώς εάν μπορούν οι τελευταίες να καλύψουν τις σχετικές ανάγκες.

6.3.4 Για την εφαρμογή της προηγούμενης παραγράφου ορίζονται τα ακόλουθα:

α) Στην περίπτωση που διαπιστωθεί, με αιτιολογημένη απόφαση του αρμόδιου αποφαινόμενου οργάνου, ότι δεν επηρεάζεται η καταλληλότητα, μπορεί να εγκριθεί η παραλαβή των οικείων υπηρεσιών ή παραδοτέων, με έκπτωση επί της συμβατικής αξίας, η οποία πρέπει να είναι ανάλογη προς τις διαπιστωθείσες παρεκκλίσεις. Μετά την έκδοση της ως άνω απόφασης, η επιτροπή παραλαβής υποχρεούται να προβεί στην οριστική παραλαβή των παρεχόμενων υπηρεσιών ή παραδοτέων της σύμβασης και να συντάξει σχετικό πρωτόκολλο οριστικής παραλαβής, σύμφωνα με τα αναφερόμενα στην απόφαση.

β) Εάν, με αιτιολογημένη απόφαση του αρμόδιου αποφαινόμενου οργάνου, διαπιστωθεί ότι επηρεάζεται η καταλληλότητα, απορρίπτονται οι παρεχόμενες υπηρεσίες ή τα παραδοτέα, με την επιφύλαξη των οριζομένων στο άρθρο 220.

6.3.5 Εάν παρέλθει χρονικό διάστημα μεγαλύτερο των τριάντα (30) ημερών από την ημερομηνία υποβολής του παραδοτέου από τον οικονομικό φορέα και δεν έχει εκδοθεί πρωτόκολλο παραλαβής της παραγράφου 2 ή πρωτόκολλο με παρατηρήσεις της παραγράφου 3, θεωρείται ότι η παραλαβή έχει συντελεστεί αυτοδίκαια.

6.3.6 Ανεξάρτητα από την, κατά τα ανωτέρω, αυτοδίκαιη παραλαβή και την πληρωμή του αναδόχου, πραγματοποιούνται οι προβλεπόμενοι από τη σύμβαση έλεγχοι από επιτροπή που συγκροτείται με απόφαση του αρμόδιου αποφαινόμενου οργάνου, στην οποία δεν μπορεί να συμμετέχουν ο πρόεδρος και τα μέλη της επιτροπής της παραγράφου 6.3.1. Η παραπάνω επιτροπή παραλαβής προβαίνει σε όλες τις διαδικασίες παραλαβής που προβλέπονται από τη σύμβαση και συντάσσει τα σχετικά πρωτόκολλα. Οι εγγυητικές επιστολές προκαταβολής και καλής εκτέλεσης δεν επιστρέφονται πριν την ολοκλήρωση όλων των προβλεπόμενων από τη σύμβαση ελέγχων και τη σύνταξη των σχετικών πρωτοκόλλων. Οποιαδήποτε ενέργεια που έγινε από την αρχική επιτροπή παραλαβής, δεν λαμβάνεται υπόψη.

6.4 Απόρριψη παραδοτέων – Αντικατάσταση

Σε περίπτωση οριστικής απόρριψης ολόκληρου ή μέρους των παρεχόμενων υπηρεσιών ή /και παραδοτέων, με έκπτωση επί της συμβατικής αξίας, με απόφαση της αναθέτουσας αρχής, ύστερα από γνωμοδότηση της επιτροπής παραλαβής, μπορεί να εγκρίνεται αντικατάσταση των υπηρεσιών ή/και παραδοτέων αυτών με άλλα, σύμφωνα με τους όρους της σύμβασης, μέσα σε τακτή προθεσμία που ορίζεται από την απόφαση αυτή. Εάν η αντικατάσταση γίνεται μετά τη λήξη της συνολικής διάρκειας της σύμβασης, η προθεσμία που ορίζεται για την αντικατάσταση δεν μπορεί να είναι μεγαλύτερη του 25% της συνολικής διάρκειας της σύμβασης, ο δε ανάδοχος υπόκειται σε ποινικές ρήτρες, σύμφωνα με το άρθρο 218 του ν. 4412/2016 και την παράγραφο 5.2.2 της παρούσας, λόγω εκπρόθεσμης παράδοσης.

Αν ο ανάδοχος δεν αντικαταστήσει τις υπηρεσίες ή/και τα παραδοτέα που απορρίφθηκαν μέσα στην προθεσμία που του τάχθηκε και εφόσον έχει λήξει η συνολική διάρκεια, κηρύσσεται έκπτωτος και υπόκειται στις προβλεπόμενες κυρώσεις.

6.5 Ασφάλιση Υπηρεσιών

Ο Ανάδοχος οικονομικός φορέας υποχρεούται να συνάπτει και να διατηρεί, αποκλειστικά με δική του δαπάνη, ασφαλίσεις καθ' όλη τη διάρκεια ισχύος της παρούσας Σύμβασης σύμφωνα με τη Ελληνική νομοθεσία και τα προβλεπόμενα στην παρούσα Σύμβαση, για οποιεσδήποτε δραστηριότητες προβλέπονται ή εμπίπτουν στην παρούσα Σύμβαση, ιδίως δε την σχετικά με την ασφάλιση του προσωπικού του και για αστική ευθύνη έναντι τρίτων.

Ο Ανάδοχος οικονομικός φορέας θα εξασφαλίσει, ότι θα υφίστανται σε ισχύ οι κάτωθι αναφερόμενες ασφαλιστικές καλύψεις καθ' όλη τη διάρκεια εκτέλεσης του Έργου:

6.1 Κάλυψη οποιασδήποτε Αστικής Ευθύνης προς οποιονδήποτε τρίτο, συμπεριλαμβανομένου του Νοσοκομείου και του προσωπικού αυτού, η οποία ανακύπτει από ή οφείλεται στην εκτέλεση της Υπηρεσίας, περιλαμβανομένων αλλά όχι μόνο, περιπτώσεων θανάτου, σωματικών βλαβών, απώλεια ή ζημίας περιουσίας, ατυχηματικής ρύπανσης, ψυχικής οδύνης και ηθικής βλάβης, μέχρι εκείνων των ορίων ευθύνης τα οποία θα διατηρούσε σε ισχύ ένας συνετός λειτουργός έργου παρόμοιας φύσης, μεγέθους και χαρακτηριστικών του Έργου και τα οποία σε καμία περίπτωση δεν θα είναι χαμηλότερα των Ευρώ 1.000.000,00€ ανά γεγονός και Ευρώ 2.000.000,00€ αθροιστικά ετησίως. Στην κάλυψη θα περιλαμβάνεται ρητά και η εκ του Άρθρου 922 του Αστικού Κώδικα απορρέουσα ευθύνη της Υπηρεσίας (ευθύνη προστήσαντος).

Σε περίπτωση που στο ασφαλιστήριο συμβόλαιο προβλέπεται απαλλαγή του ασφαλιστή, πρέπει να υποβληθεί εντός του φακέλου της οικονομικής προσφοράς υπεύθυνη δήλωση του ν. 1599/1986 όπως εκάστοτε ισχύει, στην οποία θα δηλώνεται ότι ο οικονομικός φορέας θα καλύψει εξ ιδίων πόρων μέχρι το ποσό της απαλλαγής τον ασφαλιστικό κίνδυνο και τις όποιες υλικές ζημιές και σωματικές βλάβες προκύψουν. Η υπεύθυνη δήλωση υπογράφεται ψηφιακά από τον προσφέροντα και δεν απαιτείται το γνήσιο της υπογραφής.

6.2 Με το ασφαλιστήριο, στο οποίο το Νοσοκομείο θα αναφέρεται ως «συνασφαλιζόμενος» θα καλύπτεται και η εκ του Νόμου ευθύνη του Αναδόχου, την οποία έχει με την ιδιότητα του Εργοδότη και περιλαμβάνει την, από τα άρθρα 657, 658 και 932 του ισχύοντος Α.Κ., προβλεπόμενη υποχρέωση του Ασφαλισμένου έναντι του προσωπικού του που είναι ασφαλισμένο στο ΙΚΑ και απασχολείται στις περιγραφόμενες στην παρούσα σύμβαση εργασίες, σε περίπτωση σωματικών βλαβών που θα προκληθούν κατά τη διάρκεια της εργασίας. Ο Ανάδοχος θα πρέπει να εξασφαλίσει ότι τα ανωτέρω τηρούνται και από τους πάσης φύσεως συμβούλους, συνεργάτες και υπεργολάβους αυτού.

6.3 Ο Ανάδοχος οικονομικός φορέας υποχρεούται να ασφαλίσει το προσωπικό του σύμφωνα με τις διατάξεις της Ελληνικής Εργατικής Νομοθεσίας όπως αυτές ισχύουν ανά πάσα χρονική στιγμή και να τηρεί την εκάστοτε ισχύουσα Συλλογική/Κλαδική Σύμβαση Εργασίας για το προσωπικό που απασχολεί. Σε περίπτωση που προσωπικό του Αναδόχου δεν υπάγεται σε διατάξεις της ισχύουσας Νομοθεσίας, αυτός υποχρεούται να το ασφαλίσει έναντι ατυχημάτων σε ασφαλιστικές εταιρείες. Ο Ανάδοχος θα πρέπει να εξασφαλίσει ότι τα ανωτέρω τηρούνται και από τους πάσης φύσεως συμβούλους, συνεργάτες και υπεργολάβους αυτού.

6.4 Όλες οι ασφαλιστικές συμβάσεις θα καταρτίζονται εγγράφως και θα τυγχάνουν της εγκρίσεως της Υπηρεσίας, η οποία θα έχει την έννοια του ελέγχου και της εκ μέρους της αποδοχής ότι συμμορφώνονται επαρκώς με τους όρους του παρόντος Άρθρου, του Προσαρτήματος περί ελάχιστων ασφαλιστικών απαιτήσεων και των λοιπών όρων της Σύμβασης.

6.5 Οι ασφαλίσεις δεν απαλλάσσουν ούτε περιορίζουν καθ' οιονδήποτε τρόπο τις υποχρεώσεις και ευθύνες του αναδόχου που απορρέουν από την συναφθείσα Σύμβαση. Σε κάθε περίπτωση, ο Ανάδοχος ευθύνεται πλήρως για όλους τους κινδύνους που απορρέουν ή σχετίζονται με την παροχή των υπηρεσιών του και παραμένει αποκλειστικά και εξ ολοκλήρου υπεύθυνος για την πλήρη και έγκαιρη αποκατάσταση ζημιών σε πρόσωπα ή / και πράγματα, ανεξάρτητα εάν και σε ποιο βαθμό καλύπτονται από ασφαλιστικές συμβάσεις ή αποζημιώνονται από τους ασφαλιστές, ακόμη και πέραν των ποσών κάλυψης των εν λόγω συμβάσεων.

6.6 Ζητήματα Κυριότητας και Πνευματικής Ιδιοκτησίας

Όλες οι εκθέσεις και τα συναφή στοιχεία, όπως διαγράμματα, σχέδια, προδιαγραφές, πλάνα, στατιστικά στοιχεία, υπολογισμοί και κάθε άλλο σχετικό έγγραφο ή υλικό που αποκτάται, συγκεντρώνεται ή καταρτίζεται από τον Ανάδοχο κατά την εκτέλεση της Σύμβασης, είναι εμπιστευτικά και ανήκουν στην απόλυτη ιδιοκτησία του Νοσοκομείου.

Ο Ανάδοχος, μόλις ολοκληρώσει την εκτέλεση της Σύμβασης, παραδίδει όλα τα έγγραφα και τα στοιχεία στο Νοσοκομείο. Ο Ανάδοχος μπορεί να κρατά αντίγραφα αυτών των εγγράφων και στοιχείων, αλλά δεν επιτρέπεται να τα χρησιμοποιεί για σκοπούς άλλους από της Σύμβασης, χωρίς την προηγούμενη γραπτή συναίνεση του Νοσοκομείου.

6.7 Εμπιστευτικότητα

Χωρίς την προηγούμενη γραπτή συναίνεση του Νοσοκομείου, ο Ανάδοχος δεν αποκαλύπτει εμπιστευτικές πληροφορίες που του δόθηκαν ή που ο ίδιος ανακάλυψε κατά την παροχή της υπηρεσίας, ούτε κοινοποιεί στοιχεία, έγγραφα και πληροφορίες των οποίων λαμβάνει γνώση σε σχέση με τη Σύμβαση, υποχρεούται_δε να μεριμνά ώστε το προσωπικό του, και κάθε συνεργαζόμενος με αυτόν να τηρήσει την ως άνω υποχρέωση. Σε περίπτωση αθέτησης από τον Ανάδοχο της ως άνω υποχρέωσής του, η Αναθέτουσα Αρχή δικαιούται να απαιτήσει την αποκατάσταση τυχόν ζημίας της και την παύση κοινοποίησης των εμπιστευτικών πληροφοριών και την παράλειψή της στο μέλλον.

Ο Ανάδοχος οικονομικός φορέας δεν δύναται να προβαίνει σε δημόσιες δηλώσεις χωρίς την προηγούμενη συναίνεση του Νοσοκομείου, ούτε να συμμετέχει σε δραστηριότητες ασυμβίβαστες με τις υποχρεώσεις του απέναντι στο Νοσοκομείο και δεν δεσμεύει το Νοσοκομείο, με κανένα τρόπο, χωρίς την προηγούμενη γραπτή της συναίνεση.

Οι προαναφερόμενοι όροι περί εμπιστευτικότητας δεσμεύουν τον ανάδοχο και μετά την ολοκλήρωση του έργου του εις το διηνεκές.

6.8 Λοιπές Υποχρεώσεις του Αναδόχου

Καθ' όλη τη διάρκεια εκτέλεσης της Σύμβασης, ο Ανάδοχος θα πρέπει να συνεργάζεται στενά με τα αρμόδια όργανα του Νοσοκομείου, υποχρεούται δε να λαμβάνει υπόψη του οποιεσδήποτε παρατηρήσεις σχετικά με την εκτέλεση της Συμβατικής Υπηρεσίας.

Ο Ανάδοχος οικονομικός φορέας υποχρεούται να παρίσταται σε υπηρεσιακές συνεδριάσεις που αφορούν την Συμβατική Υπηρεσία (τακτικές και έκτακτες), παρουσιάζοντας τα απαραίτητα στοιχεία που τυχόν του ζητηθούν για την αποτελεσματική λήψη αποφάσεων.

Ο Ανάδοχος οικονομικός φορέας θα είναι πλήρως και αποκλειστικά μόνος υπεύθυνος για την τήρηση της ισχύουσας νομοθεσίας σε σχέση με οποιαδήποτε εργασία εκτελείται από το προσωπικό του που θα ασχοληθεί ή θα παράσχει οποιεσδήποτε υπηρεσίες σε σχέση με την παρούσα Σύμβαση. Σε περίπτωση οποιασδήποτε παράβασης ή ζημίας που προκληθεί σε τρίτους υποχρεούται μόνος αυτός προς αποκατάστασή της.

Σε περίπτωση που ο Ανάδοχος οικονομικός φορέας είναι Ένωση/ Κοινοπραξία, τα Μέλη που αποτελούν την Ένωση/ Κοινοπραξία, θα είναι από κοινού και εις ολόκληρον υπεύθυνα έναντι του Νοσοκομείου για την εκπλήρωση όλων των απορρεουσών από τη Διακήρυξη/Προσφορά/Σύμβαση υποχρεώσεών τους. Τυχόν υφιστάμενες μεταξύ τους συμφωνίες περί κατανομής των ευθυνών τους έχουν ισχύ μόνον στις εσωτερικές τους σχέσεις και σε καμία περίπτωση δεν δύνανται να προβληθούν έναντι του Νοσοκομείου ως λόγος απαλλαγής του ενός Μέλους από τις ευθύνες και τις υποχρεώσεις του άλλου ή των άλλων Μελών για την ολοκλήρωση του Έργου.

Σε περίπτωση που ο Ανάδοχος οικονομικός φορέας είναι Ένωση/ Κοινοπραξία και κατά τη διάρκεια της εκτέλεσης της Σύμβασης, οποιαδήποτε από τα Μέλη της Ένωσης/ Κοινοπραξίας, εξαιτίας ανικανότητας για οποιοδήποτε λόγο ή λόγω ανωτέρας βίας, δεν μπορεί να ανταποκριθεί στις υποχρεώσεις του, τα υπόλοιπα Μέλη συνεχίζουν να έχουν την ευθύνη ολοκλήρωσης της Σύμβασης με τους ίδιους όρους.

Σε περίπτωση λύσης, πτώχευσης, ή θέσης σε καθεστώς αναγκαστικής διαχείρισης ή ειδικής εκκαθάρισης ενός εκ των μελών που απαρτίζουν τον Ανάδοχο οικονομικός φορέας, η Σύμβαση εξακολουθεί να υφίσταται και οι απορρέουσες από τη Σύμβαση υποχρεώσεις βαρύνουν τα εναπομείναντα μέλη του Αναδόχου, μόνο εφόσον αυτά είναι σε θέση να τις εκπληρώσουν. Η κρίση για τη δυνατότητα εκπλήρωσης ή μη των όρων της Σύμβασης εναπόκειται στη διακριτική ευχέρεια του αρμοδίου οργάνου του Νοσοκομείου. Σε αντίθετη περίπτωση, το Νοσοκομείο δύναται να καταγγείλει τη Σύμβαση. Επίσης σε περίπτωση συνχώνευσης, εξαγοράς, μεταβίβασης της επιχείρησης κλπ. κάποιου εκ των μελών που απαρτίζουν τον Ανάδοχο, η συνέχιση ή όχι της Σύμβασης εναπόκειται στη διακριτική ευχέρεια του Νοσοκομείου. Σε περίπτωση λύσης ή πτώχευσης του Αναδόχου, όταν αυτός αποτελείται από μία εταιρεία, ή θέσης της περιουσίας αυτού σε αναγκαστική διαχείριση, τότε η σύμβαση λύεται αυτοδίκαια από την ημέρα επέλευσης των ανωτέρω γεγονότων. Σε τέτοια περίπτωση καταπίπτουν υπέρ του Νοσοκομείου και οι Εγγυητικές Επιστολές Προκαταβολής και Καλής Εκτέλεσης που προβλέπονται στη Σύμβαση.

Ο Ανάδοχος οικονομικός φορέας υποχρεούται καθόλη τη διάρκεια της Σύμβασης να συμμορφούται με τις υποχρεώσεις που επιβάλλονται από τον Ν.3310/05 όπως τροποποιήθηκε και ισχύει με τον Ν. 3414/05.

6.9 Ειδικοί Όροι

Απαγορεύεται η εκχώρηση από τον ανακηρυχθέντα ανάδοχο σε οποιονδήποτε τρίτο των υποχρεώσεων και δικαιωμάτων που απορρέουν από τη σύμβαση που θα συναφθεί μεταξύ αυτού και του Νοσοκομείου. Μόνη εξαίρεση αποτελεί η εκχώρηση του συμβατικού τιμήματος (του αναδόχου δικαίωμα) σε αναγνωρισμένο Τραπεζικό Ίδρυμα.

Ο ανάδοχος οικονομικός φορέας θα πρέπει να προσαρμόζεται στις υποδείξεις που προκύπτουν έπειτα από ελέγχους είτε του νοσοκομείου είτε από άλλους κρατικούς φορείς (π.χ. Εθνική Αρχή Διαφάνειας - ΕΑΔ, Δ/νση Υγιεινής Περιφέρειας Αττικής κ.τ.λ.).

Εάν με νομοθετική ρύθμιση υπάρξει μείωση του εργατικού ή και ασφαλιστικού κόστους. τότε υποχρεωτικά θα μειωθεί και το προβλεπόμενο συμβατικό κόστος αναλογικά.

Ο ανάδοχος οικονομικός φορέας υποχρεούται να τηρεί τα προβλεπόμενα του Ν.3850/2010 (Κώδικας νόμων για την υγεία και την ασφάλεια των εργαζομένων) και ειδικότερα στην υποχρέωσή του να χρησιμοποιεί τις υπηρεσίες Τεχνικού ασφαλείας και Ιατρού Εργασίας, αναλόγως του αριθμού του απασχολούμενου προσωπικού (άνω των πενήντα και κάτω των πενήντα ατόμων).

Εάν κατά την διάρκεια εκτέλεσης της σύμβασης, εργαζόμενος του αναδόχου υποβάλει αίτηση για την χορήγηση στοιχείων που σχετίζονται με την παροχή υπηρεσιών του στην έδρα της αναθέτουσας αρχής, αυτή

(αναθέτουσα αρχή) δικαιούται να του χορηγήσει αντίγραφα, τηρουμένων των διατάξεων του άρθρου 5 του Ν.2690/1995 "Κύρωση του Κώδικα Διοικητικής Διαδικασίας".

Όταν το παρεχόμενο έργο εκτελείται σε διάφορους τόπους, ο ανάδοχος υποχρεούται να καταθέτει και να αναρτά ξεχωριστούς πίνακες προσωπικού και ωρών εργασίας ανά τόπο παροχής του έργου.

Ο ανάδοχος υποχρεούται να καταθέσει στην αναθέτουσα αρχή όλες τις ατομικές συμβάσεις εργασίας του προσωπικού που απασχολεί στο συγκεκριμένο έργα.

Οι εργαζόμενοι του αναδόχου υποχρεούνται να φέρουν ειδική κονκάρδα με πρόσφατη φωτογραφία, ονοματεπώνυμο και ΑΜΚΑ.

Η εφαρμογή της ανωτέρω υποχρέωσης αφορά αποκλειστικά τον ανάδοχο και το κόστος των κονκάρδων θα βαρύνει αυτόν.

Στην παρούσα προσαρτώνται τα κάτωθι Παραρτήματα, τα οποία αποτελούν αναπόσπαστο μέρος αυτής:

ΠΑΡΑΡΤΗΜΑ Ι: Αναλυτική Περιγραφή Φυσικού & Οικονομικού Αντικειμένου της Σύμβασης
ΠΑΡΑΡΤΗΜΑ ΙΙ: Προκηρυσσόμενες Υπηρεσίες
ΠΑΡΑΡΤΗΜΑ ΙΙΙ: Τεχνικές Προδιαγραφές
ΠΑΡΑΡΤΗΜΑ IV: ΕΕΕΣ
ΠΑΡΑΡΤΗΜΑ V: Ενδεικτική διάταξη κεντρικού χώρου διανομής
ΠΑΡΑΡΤΗΜΑ VI: Εξοπλισμός
ΠΑΡΑΡΤΗΜΑ VII: Υπόδειγμα Τεχνικής Προσφοράς
ΠΑΡΑΡΤΗΜΑ VIII: Υπόδειγμα Οικονομικής Προσφοράς
ΠΑΡΑΡΤΗΜΑ ΙΧ: Υποδείγματα Εγγυητικών Επιστολών
ΠΑΡΑΡΤΗΜΑ Χ: Σχέδιο Σύμβασης
ΠΑΡΑΡΤΗΜΑ ΧΙ: Ενημέρωση για την Επεξεργασία Προσωπικών Δεδομένων
ΠΑΡΑΡΤΗΜΑ ΧΙΙ: Υπόδειγμα περιεχομένου Υ.Δ. περί μη ρωσικής εμπλοκής

Ο ΔΙΟΙΚΗΤΗΣ

ΜΑΡΙΟΣ Κ. ΤΙΓΚΑΣ

ΠΑΡΑΡΤΗΜΑΤΑ

ΠΑΡΑΡΤΗΜΑ Ι – Αναλυτική Περιγραφή Φυσικού & Οικονομικού Αντικειμένου της Σύμβασης

Αναθέτουσα Αρχή:	Γενικό Νοσοκομείο Αθηνών «ΙΠΠΟΚΡΑΤΕΙΟ» Οργανισμός δημοσίου δικαίου Κύρια δραστηριότητα: Υγεία
Έδρα:	ΒΑΣ. ΣΟΦΙΑΣ 114, ΑΘΗΝΑ, Τ.Κ.:11527 Κωδικός NUTS: GR300
Στοιχεία Επικοινωνίας:	Αρμόδιος για πληροφορίες: Ε. Χανανία Τηλέφωνο:+302132088715/ +302132088474 Ηλεκτρονικό ταχυδρομείο: prom@hippocratio.gr
Διεύθυνση στο Διαδίκτυο:	http://www.hippocratio.gr/ Τα έγγραφα της σύμβασης είναι διαθέσιμα για απεριόριστη, πλήρη, άμεση και δωρεάν πρόσβαση στην ανωτέρω διεύθυνση
Αντικείμενο Σύμβασης:	Υπηρεσίες παροχής γευμάτων για τη σίτιση των ασθενών και του εφημερεύοντος προσωπικού του Γ.Ν.Α. «ΙΠΠΟΚΡΑΤΕΙΟ»
Αριθμός αναφοράς:	**Φ214/2026** Α/Α ΕΣΗΔΗΣ: **593104**
Κωδικός κυρίου λεξιλογίου CPV:	CPV: 55300000-3 «Υπηρεσίες εστιατορίου και παροχής φαγητού»
Εκτιμώμενη συνολική αξία:	5.180.372,00€ συμπ/νου ΦΠΑ (Αξία χωρίς ΦΠΑ 4.584.400,00€)
Κριτήριο ανάθεσης:	Η πλέον συμφέρουσα από οικονομική άποψη προσφορά βάσει τιμής (χαμηλότερη τιμή)
Διάρκεια σύμβασης-Χρόνοι παράδοσης:	Δύο (2) έτη από την υπογραφή της σύμβασης, με δικαίωμα μονομερούς παράτασης για ένα (1) ακόμη έτος
Παρατάσεις:	-
Τόπος υλοποίησης/παράδοσης:	Γ.Ν.Α «Ιπποκράτειο» (Βασ. Σοφίας 114, Αθήνα)
Παραδοτέα-Διαδικασία Παραλαβής:	Εφάπαξ
Εγγυήσεις:	Απαιτούνται Εγγυητικές Επιστολές Συμμετοχής, Καλής Εκτέλεσης
Τροποποίηση Σύμβασης:	Η σύμβαση μπορεί να τροποποιείται κατά τη διάρκειά της, χωρίς να απαιτείται νέα διαδικασία σύναψης σύμβασης, μόνο σύμφωνα με τους όρους και τις προϋποθέσεις του άρθρου 132 του ν.4412/2016 και κατόπιν γνωμοδότησης του αρμοδίου οργάνου.
Καταληκτική Ημερομηνία Υποβολής Προσφορών	**Ηλεκτρονική υποβολή**: **Δευτέρα 21/12/2026, ώρα 14:00μ.μ**. **Έντυπη προσφορά**: Τα στοιχεία και δικαιολογητικά της προσφοράς που υποβάλλονται ηλεκτρονικά προσκομίζονται, κατά περίπτωση, σε έντυπη μορφή έως την ημέρα και ώρα αποσφράγισης των προσφορών.
Τόπος Κατάθεσης Προσφορών	**Ηλεκτρονική Υποβολή**: Στη διαδικτυακή πύλη www.promitheus.gov.gr του Εθνικού Συστήματος Ηλεκτρονικών Δημοσίων Συμβάσεων (Ε.Σ.Η.ΔΗ.Σ) (ηλεκτρονική μορφή) **Έντυπα δικαιολογητικά κατά περίπτωση**: Στην έδρα του Γενικού Νοσοκομείου Αθηνών «ΙΠΠΟΚΡΑΤΕΙΟ» Λεωφ. Βασ. Σοφίας 114, Τμήμα Γραμματείας (Ισόγειο)
Ημερομηνία Αποσφράγισης Προσφορών	Η αποσφράγιση των προσφορών των υποψηφίων αναδόχων θα γίνει μέσω του ηλεκτρονικού συστήματος του Ε.Σ.Η.ΔΗ.Σ την **Τρίτη 22/12/2026, ώρα Ελλάδας 11:00π.μ.**
Διεύθυνση ιστοσελίδας ανάρτησης τεύχους προκήρυξης	www.promitheus.gov.gr www.hippocratio.gr ⇨ Θέματα Προμηθειών ⇨ Προμήθειες ⇨ Διαγωνισμοί

ΠΑΡΑΡΤΗΜΑ ΙΙ – Προκηρυσσόμενες Υπηρεσίες

α/α	Κατηγορία	Μ/Μ	Δαπάνη πλέον 13% ΦΠΑ	Δαπάνη με 13% ΦΠΑ
1	Παροχή υπηρεσιών παροχής γευμάτων για τη σίτιση των ασθενών και του εφημερεύοντος προσωπικού του Γ.Ν.Α. «ΙΠΠΟΚΡΑΤΕΙΟ» (CPV: 55300000-3 «Υπηρεσίες εστιατορίου και παροχής φαγητού »)	Δύο (2) έτη	4.584.400,00 €	5.180.372,00 €

ΠΑΡΑΡΤΗΜΑ ΙΙΙ – Τεχνικές Προδιαγραφές

ΕΙΣΑΓΩΓΗ

(Α). Οι όροι των τεχνικών προδιαγραφών της παρούσας αποτελούν τα ελάχιστα αναγκαία χαρακτηριστικά της υπηρεσίας που απαιτούνται, ώστε η προσφορά να ανταποκρίνεται στις ανάγκες του Νοσοκομείου, είναι δε απαράβατοι και η οποιαδήποτε μη συμμόρφωση προς αυτούς συνεπάγεται απόρριψη της προσφοράς, σύμφωνα με την κρίση της αρμόδιας Επιτροπής Αξιολόγησης.
Σε ορισμένα σημεία στις τεχνικές προδιαγραφές που ακολουθούν και όπου δεν είναι εφικτή η πλήρης τεχνική περιγραφή των ζητούμενων τεχνικών προδιαγραφών, ίσως να αναφέρονται ενδεικτικά συγκεκριμένα προϊόντα / υπηρεσίες / πρότυπα. Στις περιπτώσεις αυτές τα ζητούμενα προϊόντα / υπηρεσίες / πρότυπα είναι απλώς αντίστοιχα ή ισοδύναμα των ενδεικτικώς αναφερομένων. Οι υποψήφιοι οικονομικοί φορείς μπορούν να υποβάλλουν προσφορές τεκμηριώνοντας, με τον καλύτερο κατά την κρίση τους τρόπο, την αντιστοιχία. Παρομοίως, ενδεικτικά αναφέρονται ορισμένοι Εθνικοί και Ευρωπαϊκοί Κανονισμοί όπως ισχύουν, την ημερομηνία έκδοσης της παρούσης. Ο προσφέρων οικονομικός φορέας οφείλει να εξετάζει και να αξιοποιεί τη δέουσα πληροφόρηση: νομικές και κανονιστικές απαιτήσεις, τις τροποποιήσεις που τις ακολουθούν, τις απαιτήσεις ασθενών (ειδικές δίαιτες) και αναγνωρισμένους οδηγούς εφαρμογής. Ο Ανάδοχος πρέπει να προσαρμόζεται σε κάθε μεταβολή των Κανονισμών Υγιεινής και Ασφάλειας Τροφίμων όπως προβλέπονται από το εθνικό και κοινοτικό δίκαιο καθώς επίσης και να διασφαλίζει τη συμμόρφωση των υπαλλήλων και προστηθέντων του.
Έργο του αναδόχου θα είναι η καθημερινή προετοιμασία στις δικές του εγκαταστάσεις όλων των αιτούμενων κρύων ή ζεστών φρεσκομαγειρεμένων και μη αναθερμασμένων γευμάτων με την μέθοδο «cook and serve» για την ίδια ημέρα, η μεταφορά στις εγκαταστάσεις του Νοσοκομείου και η μεριδοποίηση των γευμάτων στις επιμέρους κουζίνες /οικονομεία των κλινικών κατά το μοντέλο της περιφερικής σίτισης για τους ασθενείς και στην τραπεζαρία για το εφημερεύον ιατρικό προσωπικό του Νοσοκομείου για την καθημερινή κάλυψη των αναγκών τους.

(Β). Τεκμηρίωση της εφαρμογής της μεθοδολογίας "Off-site Cook & Serve με On-site Μεριδοποίηση" για το ΓΝΑ ΙΠΠΟΚΡΑΤΕΙΟ στο πλαίσιο του προκείμενου Διαγωνισμού έναντι εναλλακτικών λύσεων [παρατεταμένης ψύξης (Cook & Chill) ή κατάψυξης (Cook & Freeze)] και της αναγκαιότητας οι υποψήφιοι ανάδοχοι να διαθέτουν επάρκεια/εμπειρία επί της συγκεκριμένης παραγωγικής μεθόδου νοσοκομειακών γευμάτων για σίτιση ασθενών και προσωπικού εντός της άνω Νοσοκομειακής Μονάδας.

Στο προτεινόμενο μοντέλο, ο εξωτερικός ανάδοχος αναλαμβάνει την παραγωγή των γευμάτων στις ιδιόκτητες, πιστοποιημένες κεντρικές εγκαταστάσεις του. Τα γεύματα μεταφέρονται άμεσα στο Γ.Ν.Α. «Ιπποκράτειο» σε συνθήκες θερμής αλυσίδας (Hot Chain). Η μεριδοποίηση (Trayline) και η διανομή στους ορόφους πραγματοποιούνται εντός του νοσοκομείου από το εξειδικευμένο προσωπικό του αναδόχου.

Με τη μέθοδο cook and serve το φαγητό: α) μαγειρεύεται, β) συσκευάζεται ζεστό, και γ) μεταφέρεται ζεστό εντός μικρού χρονικού διαστήματος, επομένως παραδίδεται φρέσκο και ζεστό φαγητό. Αντιθέτως, με τις μεθόδους cook&chill ή cook&freeze, το φαγητό: α) μαγειρεύεται, β) ψύχεται (chill) ή καταψύχεται (freeze), γ) αποθηκεύεται σε ψυγεία (συσκευασμένο ή μη), δ) εξάγεται από τα ψυγεία και αναθερμαίνεται, και ε) μεταφέρεται ζεστό αναθερμασμένο.

1. Κλινική Καταλληλότητα και Προστασία Ευπαθών Ασθενών

Το Γ.Ν.Α. «Ιπποκράτειο» διαθέτει εξειδικευμένα τμήματα (Α' Πανεπιστημιακή Καρδιολογική Κλινική, Μονάδα Εντατικής Θεραπείας, Μονάδα Ειδικών Λοιμώξεων, Χειρουργικά Τμήματα), οι ασθενείς των οποίων παρουσιάζουν ιδιαίτερες διατροφικές απαιτήσεις ως προς τη σίτισή τους:
* Διατήρηση Θρεπτικής Αξίας: Η διπλή θερμική επεξεργασία που απαιτούν οι μέθοδοι Cook & Chill/Freeze (μαγείρεμα, βίαιη ψύξη/κατάψυξη, αποθήκευση και εκ νέου αναθέρμανση) καταστρέφει τις θερμοευαίσθητες βιταμίνες (π.χ. βιταμίνη C, φυλλικό οξύ) και υποβαθμίζει τη βιολογική αξία των πρωτεϊνών. Το Off-site Cook & Serve διασφαλίζει ότι οι ασθενείς λαμβάνουν γεύματα με την μέγιστη θρεπτική αξία η οποία βοηθάει στην ταχύτερη ανάρρωση τους.
* Υψηλή Γευστική Αποδοχή (Οργανοληπτικά Χαρακτηριστικά): Οι ασθενείς με βαριές παθήσεις ή όσοι υποβάλλονται σε αυστηρά διαιτολόγια (π.χ. άναλα καρδιολογικά γεύματα, πολτοποιημένες δίαιτες χειρουργείων) παρουσιάζουν συχνά ανορεξία. Το φαγητό Cook & Chill/Freeze τείνει να «στεγνώνει», να αλλοιώνεται στην υφή και να χάνει τα αρώματά του κατά την αναθέρμανση. Αντίθετα, με την άμεση μεριδοποίηση του

φρεσκομαγειρεμένου ζεστού φαγητού στο νοσοκομείο με τη μεθοδολογία cook and serve αυτό διατηρεί τη φυσική του υγρασία και γεύση, διευκολύνοντας τους ασθενείς στην κατανάλωσή του.

2. Μικροβιολογική Ασφάλεια & Μείωση Κρίσιμων Σημείων Ελέγχου (HACCP)
Για την ασφάλεια του φαγητού η διατήρηση σταθερής θερμής αλυσίδας (Hot Chain) παρουσιάζει σημαντικά μικρότερο ρίσκο σε σχέση με την ψυχρή αλυσίδα:
* Αποφυγή παραμονής του φαγητού στην «Επικίνδυνη Ζώνη»: Με τις μεθόδους Cook & Chill/Freeze τα τρόφιμα διέρχονται υποχρεωτικά δύο φορές από τη ζώνη θερμοκρασιών 5°C - 60°C (κατά την ψύξη και κατά την αναθέρμανση), στην οποία αναπτύσσονται ταχύτατα οι παθογόνοι μικροοργανισμοί. Στη μεθοδολογία cook and serve το φαγητό μεταφέρεται και διατηρείται σταθερά πάνω από τους 65°C, μειώνοντας την εμφάνιση της μικροβιακής ανάπτυξης (π.χ. Listeria monocytogenes), γεγονός κρίσιμο για την ασφάλεια των ασθενών του νοσοκομείου.
* Λιγότερα Κρίσιμα Σημεία (CCPs): Η διαδικασία απλοποιείται. Δεν μεσολαβούν στάδια ταχείας ψύξης (blast chilling), μακροχρόνιας αποθήκευσης σε καταψύκτες και τοπικής αναθέρμανσης, με αντίστοιχη μείωση των πιθανοτήτων ανθρώπινου ή τεχνικού σφάλματος.

3. Αρχιτεκτονική Συμβατότητα και Διαχείριση Χώρων (Κτιριακοί Περιορισμοί)
Το κτιριακό συγκρότημα του Ιπποκρατείου επί της Λεωφόρου Βασιλίσσης Σοφίας παρουσιάζει συγκεκριμένους χωροταξικούς περιορισμούς λόγω παλαιότητας και σταδιακών επεκτάσεων:
* Μηδενική Ανάγκη Σταθμών Αναγέννησης: Η μεθοδολογία Cook & Chill/Freeze απαιτεί την εγκατάσταση ειδικών φούρνων αναγέννησης (regeneration ovens) ή βαριών συστημάτων docking σε κάθε όροφο ή κλινική, προκειμένου να θερμανθεί το κρύο φαγητό πριν το σερβίρισμα. Το Ιπποκράτειο δεν διαθέτει τους απαραίτητους ελεύθερους χώρους (offices) στις κλινικές για τέτοιο εξοπλισμό.
* Προστασία Ηλεκτρολογικού Δικτύου: Η ταυτόχρονη λειτουργία δεκάδων ισχυρών επαγωγικών φούρνων αναθέρμανσης Cook & Chill/Freeze σε όλες τις πτέρυγες κατά τις ώρες αιχμής θα προκαλούσε υπερφόρτωση στο ηλεκτρικό δίκτυο του νοσοκομείου. Η μέθοδος cook and serve εξαλείφει πλήρως αυτή την ηλεκτρική επιβάρυνση.

4. Επιχειρησιακή Ευελιξία κατά τις Εφημερίες και Έκτακτες Αλλαγές
Το ΓΝΑ Ιπποκράτειο μετέχει στο σύστημα γενικών εφημεριών του ΕΣΥ γεγονός που απαιτεί ευελιξία ως προς τη διαχείριση των γευμάτων των ασθενών ενόψει των έκτακτων εισαγωγών.
* Δυναμική Διαχείριση Μερίδων: Στο Cook & Chill/Freeze, τα γεύματα φτάνουν προ-πακεταρισμένα και σφραγισμένα με βάση λίστες προηγούμενων ημερών, καθιστώντας αδύνατη την άμεση τροποποίησή τους. Στο μοντέλο Cook & Serve, επειδή το φαγητό μεταφέρεται σε bulk μορφή (περιέκτες Gastronorm) και η μεριδοποίηση γίνεται on-site, είναι εφικτή η άμεση προσαρμογή του αριθμού των μερίδων και των ειδών των ειδικών διαιτών σε πραγματικό χρόνο.

ΑΡΘΡΟ 1. ΥΠΟΧΡΕΩΣΕΙΣ ΑΝΑΔΟΧΟΥ – ΟΡΟΙ ΚΑΙ ΠΡΟΫΠΟΘΕΣΕΙΣ

1.1 Έργο του αναδόχου θα είναι η καθημερινή προετοιμασία στις δικές του εγκαταστάσεις όλων των αιτούμενων κρύων ή ζεστών φρεσκομαγειρεμένων και μη αναθερμασμένων γευμάτων με την μέθοδο «cook and serve» για την ίδια ημέρα, η μεταφορά στις εγκαταστάσεις του Νοσοκομείου και η μεριδοποίηση των γευμάτων στις επιμέρους κουζίνες /οικονομεία των κλινικών κατά το μοντέλο της περιφερικής σίτισης για τους ασθενείς και στην τραπεζαρία για το εφημερεύον ιατρικό προσωπικό του Νοσοκομείου για την καθημερινή κάλυψη των αναγκών τους. Επιπλέον, το προσωπικό του αναδόχου θα είναι υπεύθυνο για τον καθημερινό καθαρισμό του εξοπλισμού σερβίτσιων - σκευών - τροχηλάτων - επιφανειών - χώρων χρήσης και προετοιμασίας των τροφίμων, δηλαδή του κεντρικού χώρου διανομής και των περιφερικών κουζινών, καθώς και την επιστροφή των γαστρονόμων στο προσωπικό του αναδόχου για καθαρισμό και απολύμανση.

1.2 Για τη μεταφορά του έτοιμου μαγειρεμένου φαγητού από τις εγκαταστάσεις του αναδόχου στο Νοσοκομείο, αυτός θα χρησιμοποιεί τα δικά του ανοξείδωτα gastronorm με τα καπάκια τους τα οποία θα τοποθετούνται μέσα σε θερμομπόξ του αναδόχου και στη συνέχεια στο όχημα για μεταφορά στο Νοσοκομείο. Κατά την παραλαβή των θερμομποξ του αναδόχου σε ορισμένο χώρο, τα gastronorm θα μεταφέρονται στα θερμομπόξ του Νοσοκομείου από το προσωπικό του αναδόχου τα οποία θα οδηγούνται από το ίδιο προσωπικό στις περιφερικές κουζίνες και την τραπεζαρία του προσωπικού για μεριδοποίηση. Ο ανάδοχος θα φέρει την ευθύνη για την καθαριότητα αυτών.

1.3 Ο Ανάδοχος έχει την υποχρέωση, όσο διαρκούν οι συμβατικές υποχρεώσεις, να διαθέτει τον απαιτούμενο

εξοπλισμό για τη διασφάλιση της διατήρησης του ζεστού φαγητού από την ώρα της παράδοσης έως τη διανομή των γευμάτων (ενδεικτικά θερμοθάλαμο, θερμομπόξ, τροχήλατα).

1.4 Το έτοιμο φαγητό που θα ξεκινάει από τις εγκαταστάσεις του αναδόχου θα πρέπει να φτάνει στο νοσοκομείο σε θερμοκρασία άνω των 65° C, ενώ στην ίδια θερμοκρασία τουλάχιστον θα πρέπει να βρίσκεται στο μεριδοποιημένο δίσκο και πριν τη μεταφορά αυτού στους νοσηλευόμενους ασθενείς στις κλινικές.

1.5 Στον ανάδοχο θα διατεθεί ο απαραίτητος χώρος για την παράδοση στο Νοσοκομείο των έτοιμων τροφίμων σε δικά του gastronorm και θερμομονωτικά μποξ και στη συνέχεια τη μεταφορά αυτών από το προσωπικό του αναδόχου στις επιμέρους κουζίνες των κλινικών και το εστιατόριο για μεριδοποίηση μέσα σε θερμομπόξ του Νοσοκομείου.

1.6 Τα στάδια παροχής υπηρεσιών (σωρευτικά και όχι διαζευκτικά) του Αναδόχου, εφόσον του κατακυρωθεί το έργο είναι:

I. Παρασκευή των γευμάτων για ασθενείς και προσωπικό στις εγκαταστάσεις του αναδόχου, την ίδια μέρα με τη διανομή («cook & serve»).

II. Παρασκευή ειδικών διαιτών – πολτών.

III. Μεταφορά των έτοιμων συσκευασμένων τροφίμων από τις εγκαταστάσεις παραγωγής του αναδόχου σε προκαθορισμένο χώρο του Νοσοκομείου.

IV. Μεριδοποίηση - σύνθεση δίσκων γευμάτων εξατομικευμένα στις περιφερικές κουζίνες (περιφερική διανομή).

V. Καθαρισμό εξοπλισμού σερβίτσιων - σκευών - τροχηλάτων - επιφανειών - χώρων χρήσης.

VI. Μυοκτονία και Απεντόμωση των μαγειρείων - χώρων χρήσης.

Ο ανάδοχος πρέπει να τηρεί όλες τις υγειονομικές και αγορανομικές διατάξεις και τους κανόνες υγιεινής πρακτικής.

1.7 Προκειμένου να εξασφαλισθούν τα παραπάνω το Νοσοκομείο θα ορίσει επιτροπή παραλαβής και ελέγχου της καλής εκτέλεσης της σύμβασης, αποτελούμενη από εξειδικευμένους επιστήμονες, η οποία διατηρεί το δικαίωμα να ελέγχει την καταλληλότητα και τα οργανοληπτικά χαρακτηριστικά των παραδιδόμενων φαγητών και να κάνει αιφνίδιους ελέγχους στις εγκαταστάσεις του αναδόχου όποτε και αν το κρίνει απαραίτητο.

Για την παραλαβή των γευμάτων που παραδίδονται στο Παράρτημα, ορίζεται ειδική Επιτροπή Παραλαβής, η οποία θα συγκροτηθεί με απόφαση του αρμόδιου οργάνου διοίκησης του Νοσοκομείου. Η εν λόγω επιτροπή θα είναι υπεύθυνη για τον καθημερινό ποιοτικό και ποσοτικό έλεγχο, καθώς και για την υπογραφή των σχετικών πρωτοκόλλων παραλαβής των γευμάτων που προορίζονται αποκλειστικά για τις ανάγκες του Παραρτήματος.

1.8 Η ανάθεση αφορά στην ημερήσια σίτιση έως τετρακοσίων (400) ατόμων κατά μέσο όρο, εκ των οποίων περίπου τριακόσιοι εξήντα (360) ασθενείς και περίπου σαράντα (40) εφημερεύον προσωπικό για όλα τα γεύματα, χωρίς το Νοσοκομείο να δεσμεύεται για τον ακριβή αριθμό των προσφερόμενων γευμάτων. Ειδικότερα αφορά:

- Τη χορήγηση έτοιμων φαγητών για τις ελεύθερες δίαιτες των ασθενών καθώς και όλες τις δίαιτες για όλα τα γεύματα της ημέρας (Πρωινό, Μεσημεριανό, Βραδινό, Σνακ όπου απαιτείται από τη δίαιτα).
- Τη χορήγηση έτοιμων φαγητών για τα ελεύθερα γεύματα των εφημερευόντων γιατρών για δύο γεύματα καθημερινά (Μεσημεριανό, Βραδινό)
- Τη χορήγηση ελαφρού γεύματος σε όσα τμήματα και κλινικές απαιτείται σύμφωνα με τον καθορισμό τους από το νοσοκομείο.
- Τη χορήγηση σάντουιτς για ορισμένες ομάδες ασθενών και προσωπικού.
- Τη χορήγηση σε χυμό πορτοκάλι, φρυγανιές και τυρί, σε ατομικές συσκευασίες, για το τμήμα αιμοδοσίας, ανάλογα με τις ανάγκες του.

1.9 Η ανάθεση αφορά στην ημερήσια σίτιση ασθενών και προσωπικού των ακόλουθων εγκαταστάσεων:

(α) Κεντρικό κτήριο Γ.Ν.Α. «ΙΠΠΟΚΡΑΤΕΙΟ» Βασ. Σοφίας 114, Αθήνα

(β) Παράρτημα - Βασ. Σοφίας 108, Αθήνα

Η διάρκεια της σύμβασης ορίζεται σε δύο (2) έτη. Το Νοσοκομείο διατηρεί μονομερές δικαίωμα προαίρεσης για ένα (1) ακόμα έτος μετά τη χρονική λήξη της σύμβασης.

Στον ανάδοχο θα παραχωρηθεί επαρκής χώρος για την τέλεση των εργασιών και την εύρυθμη λειτουργία των παρεχόμενων υπηρεσιών σίτισης, καθώς και χώρος αποδυτηρίων.

1.10 Ο Ανάδοχος αναλαμβάνει την παρασκευή γευμάτων εντός των δικών του εγκαταστάσεων, με πρώτες ύλες που ο ίδιος θα προμηθεύεται, επιβαρύνεται με όλα τα έξοδα που αφορούν την παροχή των υπηρεσιών, την παραγωγή και μεριδοποίηση γευμάτων σε τετρακόσιους (400) ασθενείς και εφημερεύον προσωπικό «σιτιζόμενους» ημερησίως, κατά μέσο όρο. Οι μερίδες προσφερόμενων γευμάτων ημερησίως αφορούν 5 γεύματα ανά άτομο, ήτοι: Πρωινό, Πρόγευμα, Γεύμα, Απογευματινό, Δείπνο. Επισημαίνεται ότι στο νοσοκομείο προσφέρονται και κάποιες λίγες μερίδες Προ ύπνου γεύματος που μπορούν να υπολογιστούν στις μερίδες του Απογευματινού.

Ο ανάδοχος θα παραδίδει τα τρόφιμα σε προκαθορισμένο χώρο για να ακολουθήσει η διαδικασία της μεταφοράς των τροφίμων στους χώρους μεριδοποίησης.

1.11 Όλα τα παραπάνω τηρούνται υπό την επιτήρηση και συνεργασία των αρμοδίων του Τμήματος Κλινικής Διατροφής (Διαιτολόγων, Τεχνολόγου Τροφίμων κ.λπ.) του Νοσοκομείου, οι οποίοι έχουν τον πρωταρχικό ρόλο στον έλεγχο τήρησης των όρων σύμβασης με τον Ανάδοχο και της συμμόρφωσης του με τους Κανονισμούς που προδιαγράφονται.

1.12 Η Επιτροπή Αξιολόγησης του εν λόγω διαγωνισμού δικαιούται να διεξάγει επίσκεψη-αυτοψία (προαιρετικά και κατ' επιλογή), στην εξωτερική μονάδα παραγωγής γευμάτων ή /και τους χώρους που παρέχει υπηρεσίες ο υποψήφιος «Ανάδοχος», στο αντικείμενο παροχής υπηρεσιών σίτισης φορέων ως άνω, ώστε να έχει σαφή εικόνα των υπηρεσιών του στα διάφορα στάδια διεργασιών. Έλεγχο σε πραγματικό χρόνο: α) των συνθηκών παραγωγής γευμάτων, των εργασιακών πρακτικών του προσωπικού του, σύμφωνα με τις ορθές παρασκευαστικές πρακτικές και τις ορθές πρακτικές υγιεινής β) της τήρησης αρχείων λειτουργίας - εντύπων τεκμηρίωσης του ελέγχου των συνθηκών που επηρεάζουν την ασφάλεια καθώς και γ) οργανοληπτική δοκιμή, ποιοτικό έλεγχο των παρεχομένων (ελεύθερων και ειδικών) γευμάτων. Επίσης. Η επιτροπή δικαιούται να ζητήσει από τον ανάδοχο **δείγματα των υλικών και ειδών που θα προσφέρουν**, καθώς και να ζητήσει τη συνδρομή οποιουδήποτε κρατικού ελεγκτικού ή εποπτεύοντος μηχανισμού στους χώρους παρασκευής φαγητών όλων των εταιρειών που συμμετέχουν, προκειμένου να αξιολογήσει και να διαπιστώσει εάν τα όσα αναφέρονται στις προσφορές ανταποκρίνονται στην πραγματικότητα.

1.13 Ο Ανάδοχος οφείλει να υποβάλει Εκθέσεις Υγειονομικών ελέγχων από αρμόδιες Κρατικές αρχές, με τα αποτελέσματα επιτόπιας Επιθεώρησης που δέχθηκε, στην εξωτερική Μονάδα Παραγωγής και σε χώρους πελατών Φορέων του Δημόσιου, Νοσοκομεία και άλλα Ν.Π.Δ.Δ., επιχειρήσεων ευρύτερου Δημόσιου τομέα και Ν.Π.Ι.Δ. που συμμετέχει το Δημόσιο ή εποπτεύονται από αυτό, όπου ο προσφέρων εκτελεί υπηρεσίες σήμερα ή εκτέλεσε την τελευταία τριετία, στο αντικείμενο του συνόλου των δημοπρατούμενων υπηρεσιών. Θα εξετασθούν, τυχόν υγειονομικές παραβάσεις που σημειώθηκαν από Αρμόδιες Κρατικές Αρχές στις Εκθέσεις Υγειονομικών ελέγχων, κατόπιν επιτόπιων Επιθεωρήσεων που δέχθηκε ο υποψήφιος «Ανάδοχος», σε χώρους όπου ο προσφέρων παρέχει σήμερα ή παρείχε υπηρεσίες σίτισης. Εάν δεν υπάρχουν Εκθέσεις Ελέγχων από Αρμόδιες Κρατικές Αρχές, αυτό το καταθέτει ο Ανάδοχος με Υπεύθυνη Δήλωση, ενώ η Επιτροπή Αξιολόγησης δικαιούται να ελέγξει την ακρίβεια της Δήλωσης.

1.14 Ο υποψήφιος Ανάδοχος οφείλει να καταθέσει με την υποβολή της προσφοράς του Διαδικασίες Συστήματος Διαχείρισης Ασφάλειας Τροφίμων συμβατές με σχετικό Πρότυπο (ενδεικτικά σύμφωνα με το Ευρωπαϊκό και Εθνικό πρότυπο ΕΛΟΤ ΕΝ ISO 22000:2018), Μελέτη Ανάλυσης Επικινδυνότητας στα Κρίσιμα Σημεία Ελέγχου, σύμφωνα με τις αρχές του HACCP (Κανονισμός (ΕΚ) αριθμ. 852/2004), Λειτουργικά Προαπαιτούμενα Προγράμματα, Μέτρα ελέγχου των διεργασιών, οδηγίες εργασίας, έντυπα παρακολούθησης της λειτουργίας στα διάφορα στάδια διεργασιών, έντυπα τεκμηρίωσης του ελέγχου των συνθηκών που επηρεάζουν την ασφάλεια των τροφίμων. Τα προσκομιζόμενα στοιχεία, πρέπει να έχουν προσαρμοσθεί κατάλληλα στις δημοπρατούμενες εργασίες. Γενικευμένα εγχειρίδια, διαδικασίες και οδηγίες μη προσαρμοσμένα στο έργο μπορούν να αξιολογηθούν ως μη αποδεκτά και συνιστούν λόγο απόρριψη της προσφοράς. Σε περίπτωση κοινοπραξίας ή ένωσης προμηθευτών, ή στήριξης τεχνικής ικανότητας, απαιτείται η πιστοποίηση για καθένα ξεχωριστά από τους οικονομικούς φορείς, στο πεδίο που αυτός θα προσφέρει τις υπηρεσίες του.

1.15 Η διαρκής τήρηση των αρχείων, μέσω των οποίων θα αποδεικνύεται η σωστή εφαρμογή του Συστήματος Διαχείρισης Ασφάλειας Τροφίμων είναι υποχρεωτική καθ' όλη τη διάρκεια παροχής υπηρεσιών του αναδόχου, ώστε και να καθίσταται δυνατός ο επίσημος έλεγχος τροφίμων από τις ελεγκτικές αρχές ανά πάσα στιγμή.

1.16 Ο Ανάδοχος υποχρεούται με την προσφορά του να καταθέσει **Λίστα εγκεκριμένων προμηθευτών του**

ανά κατηγορία προμηθευομένου υλικού, με παράθεση των Συστημάτων Διαχείρισης Ασφάλειας Τροφίμων που οι προμηθευτές υποστηρίζουν, πιστοποιημένων ενδεικτικά με το Ευρωπαϊκό και Εθνικό πρότυπο ΕΛΟΤ ΕΝ ISO 22000:2018 ή Ισοδύναμο Πρότυπο χωρών μελών της Ευρωπαϊκής Ένωσης (FSSC 22000, BRC Global Standards, IFS Food, SQF Code) για τους χώρους παραγωγής, συσκευασίας, αποθήκευσης, διακίνησης και εμπορίας των χορηγούμενων ειδών. Επίσης εφόσον οι προμηθεύτριες εταιρείες διανομής/αποθήκευσης είναι διαφορετικές από αυτές που παρασκευάζουν τις πρώτες ύλες, απαιτούνται τα ίδια πιστοποιητικά και για τις παρασκευάστριες εταιρείες. Να αποτυπωθούν σε **πίνακα τα εξής στοιχεία: Προμηθευτές, Προμηθευόμενα υλικά, Πιστοποίηση Συστήματος Διαχείρισης Ασφάλειας Τροφίμων ή/και Πιστοποιητικά Διασφάλισης Ποιότητας που υποστηρίζουν.**

1.17 Απαγορεύεται στον ανάδοχο να διακόψει για οποιοδήποτε λόγο την παροχή της σίτισης. Για το λόγο αυτό ο Ανάδοχος, υποβάλλει μαζί με την προσφορά του **εναλλακτικό σχέδιο λειτουργίας** (πολιτική διαχείρισης κρίσεων – πλάνα ενεργειών), σε περίπτωση μη ομαλής λειτουργίας του μαγειρείου του Νοσοκομείου (Εσωτερικές και Εξωτερικές Καταστροφές). Η ανάδοχος εταιρεία πρέπει να διαθέτει: Διαδικασία ΔΙΑΧΕΙΡΙΣΗΣ ΚΡΙΣΕΩΝ-ΚΑΤΑΣΤΑΣΕΩΝ ΕΚΤΑΚΤΗΣ ΑΝΑΓΚΗΣ & ΑΤΥΧΗΜΑΤΩΝ με συγκροτημένη Ομάδα Διαχείρισης Κρίσεων, σχέδια διαχείρισης κρίσεων και εκτάκτων αναγκών, αντιμετώπιση περιπτώσεων ανωτέρας βίας (π.χ. πυρκαγιάς, σεισμού, πανδημίας, διακοπή τηλεπικοινωνιών, διακοπής ρεύματος, διακοπή ψυκτικής αλυσίδας κατά τη μεταφορά προϊόντων) να υπάρχει διαθέσιμο πλάνο ενεργειών σε περίπτωση ατυχήματος, για την αντιμετώπιση διαφόρων κινδύνων και δολιοφθορών κατά την επεξεργασία, αποθήκευση ή διανομή των προϊόντων, αδυναμία των προμηθευτών να παραδώσουν τις πρώτες ύλες και άλλα.

1.18 Ο Ανάδοχος οφείλει να τηρεί πλήρως ενημερωμένο αρχείο με τις προληπτικές εργασίες συντήρησης του εξοπλισμού και των μηχανημάτων, καθώς και των βλαβών και επισκευών που έχουν πραγματοποιηθεί, κατά την διάρκεια της σύμβασης και της παράτασης αυτής.

1.19 Ο Ανάδοχος θα παραλάβει ενυπογράφως την καλή λειτουργία των μηχανημάτων και των εγκαταστάσεων, για το σκοπό της σίτισης των ασθενών και του προσωπικού κατά το χρόνο υπογραφής της σύμβασης, και με την λήξη της σύμβασης θα τα παραδώσει στην ίδια καλή κατάσταση στην οποία τα παρέλαβε συντάσσοντας σχετικό πρωτόκολλο παραλαβής και παράδοσης του εξοπλισμού, των χώρων και ότι συμπεριλαμβάνεται σε αυτούς.

1.20 Στην περίπτωση που ο Ανάδοχος απαιτείται να αποκαταστήσει φθορές σε κτιριακές εγκαταστάσεις, αυτό θα πρέπει να γίνεται όσο το δυνατόν με τα ίδια υλικά, μέθοδο, και προδιαγραφές που χρησιμοποιήθηκαν για την κατασκευή των εγκαταστάσεων του Νοσοκομείου και πάντα μετά από έγκριση και επίβλεψη της Τεχνικής Διεύθυνσης του Νοσοκομείου. Εάν σε περίπτωση αδυναμίας, το Νοσοκομείο με δική του μέριμνα προβεί στην αποκατάσταση των φθορών μπορεί, κατά περίπτωση, να καταλογίσει τη δαπάνη στον Ανάδοχο.

1.21 Ο «Ανάδοχος» υποχρεούται να διασφαλίζει την υγεία και ασφάλεια των εργαζομένων, ως προς όλες τις πτυχές της εργασίας. Ιδιαιτέρως, πρέπει να λαμβάνει μέτρα για την πρόληψη διάδοσης του κορωνοϊού SARS- COV-2 όπως εκκινούν από τις βασικές αρχές και πρόνοιες του υφιστάμενου θεσμικού πλαισίου για την προστασία της υγείας και ασφάλειας των εργαζομένων, καθώς και όλες τις σχετικές οδηγίες και κατευθύνσεις του ΕΟΔΥ, της Εθνικής Επιτροπής Προστασίας Δημόσιας Υγείας και αποφάσεις αρμοδίων φορέων, που ακολούθησαν από το έτος 2020 και ένθεν διαρκώς επικαιροποιημένα. Το προσωπικό του Αναδόχου οφείλει να συμμορφώνεται στα εκάστοτε ισχύοντα υγειονομικά πρωτόκολλα όταν αυτό απαιτείται.

1.22 Οι δαπάνες ύδρευσης και ηλεκτρικού ρεύματος βαρύνουν το Νοσοκομείο, με την προϋπόθεση της εύλογης χρήσης και κατανάλωσης αυτών από τον Ανάδοχο.

1.23 Η διαχείριση, η μη-απώλεια και η ασφαλής φύλαξη όλων των σκευών μαγειρικής και σερβιρίσματος σε χώρους χρήσης του Αναδόχου αποτελεί αποκλειστική ευθύνη του Αναδόχου που θα αναλάβει τη σίτιση συμπεριλαμβανομένων και των οργάνων μέτρησης θερμοκρασίας (καταγραφικών θερμομέτρων σε ψυγεία και καταψύξεις και σύνδεση τους με το Τμήμα Κλινικής Διατροφής), ιδιοκτησίας, είτε του Αναδόχου, είτε του Νοσοκομείου.

1.24 Απαγορεύεται στον ανάδοχο η με οποιανδήποτε τρόπο εκχώρηση ή μεταβίβαση προς τρίτους των δικαιωμάτων και υποχρεώσεων του, που απορρέουν από τη σύμβαση που θα υπογράψει με το Νοσοκομείο.

1.25 **Ο υποψήφιος Ανάδοχος οφείλει, πριν καταθέσει την προσφορά του, να επισκεφτεί, κατόπιν συνεννόησης, το Νοσοκομείο προκειμένου να σχηματίσει σαφή εικόνα των εγκαταστάσεων και των αναγκών του Τμήματος Κλινικής Διατροφής. Θα λάβει και σχετική βεβαίωση από τον**

<u>Προϊστάμενο του Τμήματος Κλινικής Διατροφής, την οποία θα πρέπει να υποβάλλει μαζί με την προσφορά του επί ποινή αποκλεισμού</u>, καθώς και υπεύθυνη δήλωση ότι έχει λάβει γνώση των χώρων, υποδομών και εξοπλισμού που σχετίζονται με τις ζητούμενες υπηρεσίες.

1.26 <u>Λοιπά Δικαιολογητικά Συμμετοχής</u> θα υποβληθούν από τους προσφέροντες σύμφωνα με τα διαλαμβανόμενα στα αντίστοιχα άρθρα της Διακήρυξης.

<u>ΑΡΘΡΟ 2. ΜΕΘΟΔΟΛΟΓΙΑ ΠΑΡΑΣΚΕΥΗΣ ΚΑΙ ΠΑΡΑΔΟΣΗΣ ΦΑΓΗΤΩΝ ΚΑΙ ΤΡΟΦΙΜΩΝ</u>

2.1. Ο ανάδοχος θα παρασκευάζει το φαγητό σε εξειδικευμένη μονάδα παραγωγής με κατάλληλη άδεια λειτουργίας σε ισχύ, η οποία θα βρίσκεται σε εύλογη για την υλοποίηση του έργου απόσταση από το Νοσοκομείο, έτσι ώστε να διασφαλίζεται ότι η έναρξη της μεταφοράς των γευμάτων από την μονάδα παραγωγής τους δεν θα υπερβαίνει σε καμία περίπτωση την μιάμιση (1,5) ώρα από την παράδοσή τους κατά τα κατωτέρω οριζόμενα.

2.2. Η μονάδα παρασκευής γευμάτων, θα πρέπει να είναι ικανή από πλευράς δυναμικότητας, να καλύψει το αντικείμενο της προς ανάθεση σύμβασης παροχής γευμάτων με φρεσκομαγειρεμένο/ζεστό φαγητό, λαμβάνοντας υπόψιν τις ήδη εκτελούμενες συμβάσεις εκ του υποψηφίου.

2.3. Κατατίθενται **<u>υποχρεωτικά με την τεχνική προσφορά</u>** τα αποδεικτικά νόμιμης αδειοδότησης της μονάδας, η απόδειξη περί της χορήγησης κωδικού ΙΜΡ (Έγκριση εγκαταστάσεων παραγωγής τροφίμων ζωϊκής προέλευσης αρμοδιότητας ΕΦΕΤ), η απόδειξη της δυναμικότητας της μονάδας σε αριθμό γευμάτων ανά 24ωρο, και υποβάλλεται υπεύθυνη δήλωση σχετικά με τον αριθμό των γευμάτων τα οποία έχουν δεσμευθεί προς εκτέλεση άλλων συμβάσεων, κατά την υποβολή της προσφοράς και ακολούθως κατά την υποβολή των δικαιολογητικών κατακύρωσης και κατά τη σύναψη της σύμβασης.

2.4. Ο ανάδοχος οφείλει να τηρεί όλη την ισχύουσα νομοθεσία και τους Κανονισμούς Τροφίμων, ειδικά αυτούς που συντάσσονται από τον ΕΦΕΤ με βάση τον Κανονισμό (ΕΚ) αριθ. 852/2004. Ο ανάδοχος πρέπει να τηρεί όλες τις αγορανομικές διατάξεις και τους κανόνες Ορθής Υγιεινής Πρακτικής (πρότυπο HACCP), τόσο στη μονάδα παραγωγής αλλά και σε κάθε βήμα μέχρι την τελική παράδοση των υπό προμήθεια ειδών, ειδικότερα, όσον αφορά στην πρόληψη των τροφικών δηλητηριάσεων και σαλμονελώσεων.

2.5. Όλα τα τρόφιμα πρέπει να πληρούν τις εκάστοτε ισχύουσες διατάξεις της Ελληνικής Νομοθεσίας, τις διατάξεις της Ε.Ε καθώς και τις ενιαίες τεχνικές προδιαγραφές όπως αυτές καθορίζονται από την Εθνική Κεντρική Αρχή Προμηθειών Υγείας.

2.6. Η ανάδοχος εταιρεία οφείλει να ακολουθεί την Ευρωπαϊκή Νομοθεσία (Οδηγίες 2000/13/ΕΚ & 90/496/ΕΟΚ, Κανονισμό (ΕΕ) 1169/2011 κ.λπ.), σύμφωνα με την οποία οποιαδήποτε εταιρεία παράγει είτε προσυσκευασμένα (βιομηχανίες τροφίμων) είτε μη προ-συσκευασμένα τρόφιμα (αρτοποιεία, ζαχαροπλαστεία, εστιατόρια κ.τ.λ.), οφείλει να ενημερώνει τον τελικό καταναλωτή και στην ελληνική γλώσσα, για το σύνολο των αλλεργιογόνων που υπάρχουν στο τελικό προϊόν όσο και για τα πιθανά αλλεργιογόνα που δύναται να περιέχονται.

2.7. Όλα τα τρόφιμα, τα οποία θα χρησιμοποιούνται για την παρασκευή των φαγητών, θα πρέπει να είναι νωπά ή κατεψυγμένα (εκτός και αν προσδιορίζονται διαφορετικά από το διαιτολόγιο), Α' ποιότητας και κατά προτίμηση Ελληνικά. Οι προσφέροντες υποχρεούνται να αναφέρουν στις προσφορές τους τη χώρα καταγωγής για όσα προϊόντα δεν έχουν Ελληνική προέλευση σύμφωνα με τις τεχνικές προδιαγραφές της ΕΚΑΠΥ.

2.8. Ο ανάδοχος θα έχει την υποχρέωση να δέχεται την παρουσία ειδικών επιστημόνων (Τεχνολόγο Τροφίμων, Επόπτη Δημόσιας Υγείας κ.α.) και ειδικευμένων επαγγελματιών του Τμήματος Διαιτολογίας-Διατροφής του Νοσοκομείου, οι οποίοι θα παρακολουθούν τις διαδικασίες παρασκευής και διακίνησης των γευμάτων στο χώρο παραγωγής, απροειδοποίητα, όταν και όσες φορές κρίνεται σκόπιμο, για να διαπιστώνεται ότι η παρασκευή των γευμάτων γίνεται σύμφωνα με τους κανόνες ορθής υγιεινής πρακτικής.

2.9. Ο ανάδοχος οφείλει να τηρεί τις προδιαγραφές για την διασφάλιση της ποιότητας σύμφωνα με τα πρότυπα της σειράς ISO 9001:2015 ή ισοδύναμο και να τηρεί όλες εκείνες τις απαραίτητες διαδικασίες για την αποτελεσματική οργάνωση της δομής της, την πρόληψη λαθών και παραλείψεων, καθώς και την δυνατότητα εντοπισμού των λαθών με τις σχετικές διορθωτικές ενέργειες. Προς τούτο, το σύστημα ποιότητας του προσφέροντος θα είναι πιστοποιημένο κατά ISO 9001:2015 Σύστημα Διαχείρισης Ποιότητας. Σημειώνεται ότι τα λοιπά πιστοποιητικά που προβλέπονται και απαιτούνται κατά το σχετικό άρθρο της Διακήρυξης, αποτελούν επίσης υποχρέωση του αναδόχου.

2.10. Ο ανάδοχος καθώς και οι προμηθευτές των πρώτων υλών που χρησιμοποιεί, θα πρέπει να εφαρμόζουν σύστημα ανάλυσης επικινδυνότητας και κρίσιμων σημείων ελέγχου HACCP για τους χώρους παραγωγής,

επεξεργασίας, συσκευασίας, αποθήκευσης και διακίνησης των χορηγούμενων ειδών. Οφείλει επίσης στα πλαίσια του αυτοελέγχου του συστήματος Διασφάλισης Ποιότητας, να προσκομίζει αποτελέσματα αναλύσεων (μικροβιολογικών και χημικών) πρώτων υλών και έτοιμου μαγειρεμένου φαγητού.

2.11. Η επιτροπή αξιολόγησης των προσφορών του διαγωνισμού έχει το δικαίωμα να επισκεφθεί τους χώρους παρασκευής φαγητών όλων των προσφερόντων χωρίς καμία ειδοποίηση, προκειμένου να διαπιστώσει εάν τα όσα αναφέρονται στις προσφορές ανταποκρίνονται στην πραγματικότητα.

2.12. Ο ανάδοχος οφείλει να παρέχει στο Νοσοκομείο πιστοποιητικά απολύμανσης των οχημάτων μεταφοράς, στα οποία θα αναφέρεται η ημερομηνία εκτέλεσης, ο τρόπος απολύμανσης (φάρμακα) και η ορισθείσα επόμενη ημερομηνία απολύμανσης.

ΑΡΘΡΟ 3. ΠΟΙΟΤΙΚΕΣ ΚΑΙ ΠΟΣΟΤΙΚΕΣ ΠΡΟΔΙΑΓΡΑΦΕΣ

Α. ΠΡΟΜΗΘΕΙΑ ΥΛΙΚΩΝ

3.1 Ο ανάδοχος επιθεωρείται από τα εξουσιοδοτημένα πρόσωπα (όπως αναφέρονται στο σχετικό άρθρο «ΔΙΑΔΙΚΑΣΙΑ ΕΛΕΓΧΟΥ ΑΝΑΔΟΧΟΥ»), για έλεγχο της συμμόρφωσης των προδιαγραφών των προμηθευόμενων υλών-υλικών και της διακίνησης αυτών, με την ισχύουσα Νομοθεσία. Την αποκλειστική ευθύνη για τις ύλες (πρώτες και βοηθητικές ύλες, υλικά σε επαφή με τρόφιμα) που εισάγει στο Νοσοκομείο, φέρει ο Ανάδοχος και σύμφωνα με τους παρακάτω Όρους και προϋποθέσεις.

3.2 Τα προμηθευόμενα τρόφιμα και γενικά όλα τα προμηθευόμενα είδη θα είναι υποχρεωτικά πρώτης ποιότητας (όπως αναλυτικά περιγράφονται σε επόμενες παραγράφους). **Τα προϊόντα αφού παραληφθούν από τον ανάδοχο θα υπόκεινται σε έλεγχο από το Τμήμα Κλινικής Διατροφής και σε περίπτωση που υστερούν ποιοτικά θα απομακρύνονται άμεσα με ευθύνη και έξοδα του αναδόχου.**

3.3 Όλα τηρούνται με βάση τον Κανονισμό (ΕΕ) 2019/1381 του Ευρωπαϊκού Κοινοβουλίου και του Συμβουλίου της 20ής Ιουνίου 2019, για τη διαφάνεια και τη βιωσιμότητα της αξιολόγησης κινδύνου στην αλυσίδα τροφίμων στην ΕΕ και για την τροποποίηση των κανονισμών (ΕΚ) αριθ. 178/2002, (ΕΚ) αριθ. 1829/2003, (ΕΚ) αριθ. 1831/2003, (ΕΚ) αριθ. 2065/2003, (ΕΚ) αριθ. 1935/2004, (ΕΚ) αριθ. 1331/2008, (ΕΚ) αριθ. 1107/2009 (ΕΕ) 2015/2283 και της οδηγίας 2001/18/ΕΚ.

3.4 Τα προϊόντα και η διακίνησή τους θα πρέπει να πληρούν τη σχετική ΟΡΙΖΟΝΤΙΑ ΝΟΜΟΘΕΣΙΑ: αφορά γενικές διατάξεις που έχουν εφαρμογή σε όλα τα είδη τροφίμων και την ΚΑΘΕΤΗ ΝΟΜΟΘΕΣΙΑ: αφορά συγκεκριμένα είδη τροφίμων (π.χ. γάλα, κρέατα κ.τ.λ.), τους όρους του Κώδικα Τροφίμων και Ποτών, τις ισχύουσες αγορανομικές, υγειονομικές και Κοινοτικές Διατάξεις, Απόφασης Υπουργού Ανάπτυξης και Ανταγωνιστικότητας υπ' αριθμ. 91354/2017 Κωδικοποίηση Κανόνων Διακίνησης και Εμπορίας Προϊόντων και Παροχής Υπηρεσιών (Κανόνες ΔΙ.Ε.Π.Π.Υ.) (ΦΕΚ Β' 2983/30-8-2017) και η τροποποίηση του άρθρου 115 με το ΦΕΚ 4736Β/12-10-2021.Ο έλεγχος των πρώτων υλών, αποτελεί Νομική απαίτηση για τις επιχειρήσεις τροφίμων (Κ.Υ.Α. 15523/2006 και τις τροποποιήσεις της από την ΚΥΑ 1288/2017, ΚΥΑ 32790/2017, Προεδρικό Διάταγμα με αριθμ. 79/2007 και την τροποποίησή του με βάση τον Νόμο 4492/2017) σύμφωνα με την οποία **«Η επιχείρηση τροφίμων δεν πρέπει να δέχεται καμία πρώτη ύλη ή συστατικό, εάν γνωρίζει ή έχει βάσιμους λόγους να υποπτεύεται ότι έχει προσβληθεί από παράσιτα, παθογόνους μικροοργανισμούς, τοξικές ουσίες, αποσυντεθειμένες ή ξένες ουσίες, σε βαθμό που, μετά τη συνήθη διαλογή ή/και τις προπαρασκευαστικές διαδικασίες ή διαδικασίες επεξεργασίας που εφαρμόζουν οι επιχειρήσεις τροφίμων σύμφωνα με τους κανόνες της υγιεινής, θα είναι και πάλι ακατάλληλο προς βρώση».** Στην περίπτωση του Νοσοκομείου, ο Ανάδοχος έχει την πλήρη ευθύνη για τον έλεγχο των υλών, που παραλαμβάνει για τις ανάγκες του Νοσοκομείου.

3.5 Όλα τα γεύματα (κυρίως γεύμα, σαλάτες, τυρί κ.λ.π) θα παραδίδονται σε ανοξείδωτους επαγγελματικούς γαστρονόμους και ατομικές συσκευασίες μιας χρήσης κατάλληλες για επαφή με τρόφιμα, σε συνεννόηση με το Τμήμα Διατροφής. Στις μιας χρήσης συσκευασίες (όπως κρέμα, ζελέ, ψωμάκι κ.α.) θα υπάρχει ετικέτα όπου θα αναγράφεται ευκρινώς το είδος του φαγητού, τα συστατικά της συνταγής (αλλεργιογόνα με έντονη γραμματοσειρά), η ημερομηνία παρασκευής και λήξης όπως και η ανάλυση μακροθρεπτικών του γεύματος (ενέργεια, πρωτεΐνη, υδατάνθρακες, λίπος, kcal και γραμμάρια ανά 100 γρ τροφής αντίστοιχα). Για τα ατομικά ψωμάκια τονίζεται ότι πρέπει να παραδίδονται από τον ανάδοχο με ημερομηνία ημέρας.

3.6 Οι προσφέροντες οικονομικοί φορείς **οφείλουν να καταθέσουν στην τεχνική τους προσφορά αναλυτική περιγραφή του τρόπου λειτουργίας** σε περίπτωση ανάθεσης του έργου. Ο ανάδοχος

πρέπει να διαθέτει μεθοδολογία βάσει της οποίας θα διασφαλίζεται, θα αποδεικνύεται και θα είναι μετρήσιμη η ικανοποίηση των ασθενών, καθώς και μεθοδολογία ενημέρωσης της Διοίκησης του νοσοκομείου για το επίπεδο ικανοποίησης των ασθενών και του προσωπικού σε μηνιαία βάση.

3.7 Η μεταφορά θα γίνεται με ευθύνη του αναδόχου προμηθευτή, ώστε να τηρούνται οι όροι προφύλαξης, καθαριότητας και κατάλληλου χρόνου άφιξης στο Νοσοκομείο. **Η μεταφορά όλων των προϊόντων θα γίνεται με μεταφορικά μέσα καθαρά, απολυμασμένα και με καταγραφικά θερμόμετρα όπου απαιτείται.** Τα μεταφορικά μέσα του αναδόχου, κατάλληλα προς ασφαλή μεταφορά των γευμάτων, θα έχουν τα εξής χαρακτηριστικά:

- Να είναι καθαρά και απολυμασμένα
- Να έχουν λεία τοιχώματα για επιτυχή καθαρισμό και απολύμανση
- Να γίνεται τακτικά η προβλεπόμενη συντήρηση ή/και αντικατάσταση όταν απαιτείται.
- Να χρησιμοποιούνται αποκλειστικά για τη μεταφορά τροφίμων.
- Να διαθέτουν θερμόμετρα και καταγραφικά θερμοκρασίας, τα δεδομένα των οποίων θα διατηρεί το δικαίωμα να ελέγχει η επιτροπή παραλαβής.
- Να διαθέτουν άδεια κυκλοφορίας σε ισχύ και πιστοποίηση καταλληλότητας μεταφοράς τροφίμων από αρμόδια αρχή.
- Η μεταφορά θα γίνεται με κατάλληλα πιστοποιημένα οχήματα που θα απολυμαίνονται συστηματικά και θα αποδεικνύεται με την τήρηση «checklist». Τα ζεστά γεύματα θα είναι σε ειδικές για τρόφιμα συσκευασίες, μέσα σε κλειστά ανοξείδωτα gastronorm και αυτά εντός thermobox & τα κρύα γεύματα θα μεταφέρονται σε κατάλληλους ψυκτικούς θαλάμους, στην κατάλληλη θερμοκρασία, τα οποία θα είναι σε άριστη κατάσταση, θα απολυμαίνονται καθημερινά και θα αποδεικνύεται με την τήρηση «checklist».
- Ο ανάδοχος οφείλει να διαθέτει τουλάχιστον τρία (3) οχήματα με τα ανωτέρω χαρακτηριστικά. Για το λόγο αυτό θα υποβάλλει αναλυτική κατάσταση στην οποία να καταγράφονται οι τύποι και οι αριθμοί των αυτοκινήτων (ιδιωτικών/ εταιρικών) και φορτηγών/οχημάτων μεταφοράς τροφίμων που χρησιμοποιεί για το έργο. Σε περίπτωση οποιασδήποτε αλλαγής κατά τη διάρκεια της σύμβασης, η ανάδοχος οφείλει να γνωστοποιήσει άμεσα και εγγράφως τα νέα παραπάνω στοιχεία.

3.8 Ο ανάδοχος οφείλει να διαθέτει τουλάχιστον τον προαναφερόμενο αριθμό οχημάτων, κατάλληλα αδειοδοτημένων προς ασφαλή μεταφορά των γευμάτων από τη μονάδα παραγωγής προς το νοσοκομείο. Κατατίθενται υποχρεωτικά με την τεχνική προσφορά **οι άδειες κυκλοφορίας** των οχημάτων που θα χρησιμοποιούνται για τη μεταφορά των γευμάτων, οι άδειες καταλληλότητας αυτών και ενδεικτικά οι **άδειες τουλάχιστον τριών (3) οδηγών** των επαγγελματικών οχημάτων που θα αναλάβουν τη μεταφορά των γευμάτων.

3.9 Το μεριδοποιημένο φαγητό θα τοποθετείται σε κλειστούς γαστρονόμους και thermo box έτσι ώστε να εξασφαλίζεται η διατήρησή του σε θερμοκρασία άνω των 65 ºC, όταν πρόκειται για τρόφιμο που θα καταναλωθεί ζεστό και σε θερμοκρασία μικρότερη των 4 ºC, όταν πρόκειται για τρόφιμο που θα καταναλωθεί κρύο. Τα thermo box, θα φέρουν σήμανση με την επωνυμία της εταιρείας, τη διεύθυνση και τον αριθμό αδείας της.

3.10 Όλα τα παραλαμβανόμενα είδη, θα πρέπει να συνοδεύονται από Παραστατικά Διακίνησης (ή Τιμολόγια), με τα συνήθη στοιχεία ταυτότητας και προέλευσης των προϊόντων που αναγράφονται σε αυτά, όπως: είδη, ποσότητες των εισερχομένων τροφίμων, επωνυμία προμηθευτή, τα στοιχεία του μεταφορικού μέσου, η ημερομηνία και η ώρα φόρτωσης των προϊόντων κ.ο.κ.

3.11 Τα «προσυσκευασμένα τρόφιμα» που διατίθενται ως έχουν στον τελικό καταναλωτή επισημαίνονται, σύμφωνα με την ισχύουσα Ενωσιακή Νομοθεσία (Καν. ΕΕ 1169/2011 όπως ισχύει και των κανόνων εφαρμογής του Καν.ΕΕ 1337/2013, Εκτελεστικός κανονισμός ΕΕ 775/2018) και εθνική νομοθεσία, με την επιφύλαξη των απαιτήσεων επισήμανσης που προβλέπονται από ειδικές ενωσιακές ή εθνικές διατάξεις, που ισχύουν για συγκεκριμένα τρόφιμα καθώς, για τα γεωργικά προϊόντα και τρόφιμα με γεωγραφικές ενδείξεις (ΠΟΠ, ΠΓΕ, ΕΠΙΠ).

3.12 **Οι σημάνσεις στις συσκευασίες των προϊόντων πρέπει να παρέχουν πληροφορίες στοιχείων ταυτότητας αυτών,** όπως κωδικό παρτίδας του προϊόντος, βάρος προϊόντος, ημερομηνία παραγωγής και λήξης, συνθήκες αποθήκευσης, σήμα ή σφραγίδα καταλληλότητας ή Αρ. έγκρισης Ε.Ε αναλόγως είδους (όπως ειδικότερα περιγράφεται σε επόμενες παραγράφους).

3.13 Για τα Υλικά και Αντικείμενα που προορίζονται να έλθουν σε Επαφή με Τρόφιμα (Υ.Α.Ε.Τ.), να δηλώνεται Νομική συμμόρφωση από τον κατασκευαστή, με τις απαιτήσεις των σχετικών Κανονισμών (για την χρήση την οποία προορίζονται), ενδεικτικά: (ΕΚ) αριθμ. 10/2011 όπως τροποποιήθηκε με τον Κανονισμό (ΕΕ) 1338/2019, Καν (ΕΚ) αριθ. 1416/2016, Κανονισμός (ΕΚ) 1935/2004, Κανονισμός (ΕΚ) 2023/2006 και Κώδικα τροφίμων & Ποτών (άρθρο 26).

3.14 Ο ανάδοχος υποχρεούται να προσκομίσει, εφόσον του ζητηθεί από το Νοσοκομείο, τα πιστοποιητικά μυοκτονίας και εντομοκτονίας των εγκαταστάσεων των προμηθευτών του.

3.15 Ο Ανάδοχος υποχρεούται να προσκομίσει αμέσως μετά την ανάληψη υπηρεσιών παροχής σίτισης στο Νοσοκομείο, τον πλήρη φάκελο τεχνικών προδιαγραφών των προμηθευομένων υλών (Πρώτων υλών, βοηθητικών υλών, υλικών συσκευασίας τελικών προϊόντων και λοιπών αναλωσίμων του ιδίου και των προμηθευτών του) με τις περιγραφές τα χαρακτηριστικά προϊόντων.

3.16 Όλες οι πρώτες ύλες, τα συστατικά και τα υλικά σε επαφή με το προϊόν πρέπει να περιγράφονται, στο βαθμό που είναι απαραίτητο για τη διεξαγωγή της ανάλυσης κινδύνων (σύμφωνα με τις Αρχές του HACCP). Στην περιγραφή αυτή πρέπει να περιλαμβάνονται αναλόγως, οι παρακάτω πληροφορίες:

(α) χημικά, βιολογικά και φυσικά χαρακτηριστικά,

(β) σύνθεση των παρασκευασμάτων, συμπεριλαμβανομένων των προσθέτων και τεχνολογικών βοηθημάτων παραγωγής,

(γ) προέλευση,

(δ) μέθοδος παραγωγής,

(ε)συνθήκες συσκευασίας και παράδοσης,

(στ) συνθήκες αποθήκευσης και διάρκεια ζωής,

(ζ) προετοιμασία και /ή χειρισμός πριν τη χρήση ή επεξεργασία,

(η) κριτήρια αποδοχής αναφορικά με την ασφάλεια τροφίμων ή προδιαγραφές των προμηθευομένων υλικών και συστατικών ανάλογα με τις προβλεπόμενες χρήσεις τους.

3.17 Τα χαρακτηριστικά των τελικών προϊόντων πρέπει να περιγράφονται, στο βαθμό που είναι απαραίτητο για τη διεξαγωγή της ανάλυσης κινδύνων. Στην περιγραφή των χαρακτηριστικών πρέπει να περιλαμβάνονται αναλόγως, οι παρακάτω πληροφορίες:

α) όνομα προϊόντος ή σχετική ταυτοποίηση,

β) σύνθεση,

γ) βιολογικά, χημικά και φυσικά χαρακτηριστικά, σχετικά με την ασφάλεια τροφίμων,

δ) προβλεπόμενη διάρκεια ζωής και συνθήκες αποθήκευσης,

ε) συσκευασία,

στ) επισήμανση για την ασφάλεια τροφίμων και/ή οδηγίες χειρισμού, προετοιμασίας και χρήσης

ζ) μέθοδος (οι) διανομής

3.18 Ο Ανάδοχος, μετά την ανάληψη υπηρεσιών παροχής σίτισης στο Νοσοκομείο, θα πρέπει τακτικά (κατόπιν υποδείξεως του Τμήματος Κλινικής Διατροφής και σε κάθε περίπτωση όχι λιγότερο από 8 φορές/έτος και σε διάφορα τρόφιμα) να προσκομίζει Πιστοποιητικά Αναλύσεων (Μικροβιολογικών ή/και Φυσικοχημικών Παραμέτρων Ποιότητας), διαφόρων βασικών κατηγοριών τροφίμων ή/και μαγειρεμένου φαγητού, βάσει πλάνου δειγματοληψίας. Απαιτείται, διατήρηση Αρχείου Αναλύσεων Τροφίμων και Ποτών των προμηθευτριών εταιρειών και του Αναδόχου (Δήλωση συχνότητας κατάθεσης πιστοποιητικών αναλύσεων ανά κατηγορία και είδος).

3.19 Κάθε προμηθεύτρια εταιρεία του Αναδόχου, πλέον του Συστήματος Διαχείρισης Ασφάλειας Τροφίμων που εφαρμόζει, Εκδίδει Υπεύθυνη Δήλωση – Δήλωση Συμμόρφωσης με τη Νομοθεσία των προϊόντων που παράγει και της καταλληλότητας αυτών (ιδίως στις περιπτώσεις που τα προϊόντα δεν συνοδεύονται με τα αντίστοιχα πιστοποιητικά ανάλυσης των συγκεκριμένων παρτίδων παράδοσης) εάν αυτό απαιτείται.

3.20 Πιστοποιητικά χημικών και μικροβιολογικών αναλύσεων, μπορεί να μην αποστέλλονται με κάθε παρτίδα που παραλαμβάνεται στο Νοσοκομείο, αλλά περιοδικά (εφόσον ο προμηθευτής είναι πιστοποιημένος για το Σύστημα Διαχείρισης Ασφάλειας Τροφίμων που εφαρμόζει) όπως προβλέπεται στην συμφωνία που υπάρχει μεταξύ του Νοσοκομείου, Αναδόχου και του προμηθευτή, προς επιβεβαίωση της καταλληλότητας των παραλαμβανόμενων πρώτων υλών. Επιπροσθέτως, στα πλαίσια εφαρμογής του Συστήματος Διαχείρισης Ασφάλειας Τροφίμων του Νοσοκομείου και για την αξιολόγηση των προμηθευτών των α’

υλών του Αναδόχου, διενεργείται βάσει πλάνου δειγματοληψίας, Εργαστηριακή Ανάλυσή τροφίμων σε Κρατικά ή Διαπιστευμένα εργαστήρια, τόσο από τη Τεχνολόγο Τροφίμων του Νοσοκομείου, όσο και από τους Υπευθύνους του Αναδόχου.

3.21 Ο ορισμένος από το Νοσοκομείο υπάλληλος θα παραδίδει έως τις 12:00 καθημερινά (Δευτέρα-Παρασκευή, εκτός επίσημων αργιών) από την προηγούμενη ημέρα στον ανάδοχο, τον αριθμό των απαιτούμενων μερίδων της επόμενης ημέρας ανά κλινική, εγγράφως μέσω e-mail. Κάθε Παρασκευή θα αποστέλλει τον αριθμό των μερίδων για το Σαββατοκύριακο και τη Δευτέρα. Σε περιπτώσεις αργιών οι αντίστοιχες παραγγελίες θα δίδονται την τελευταία εργάσιμη ημέρα, αλλά δύναται να γίνουν τροποποιήσεις αυτών κατά τις ημέρες των αργιών, σύμφωνα με τις ανάγκες του Νοσοκομείου.

Το Νοσοκομείο διατηρεί το δικαίωμα να αυξομειώνει τον αριθμό των μερίδων σε ποσοστό έως 10% από την ημερήσια παραγγελία μέχρι τέσσερις (4) ώρες πριν από την ώρα παράδοσης του κάθε γεύματος

3.22 Ο ανάδοχος είναι υποχρεωμένος να παραδίδει τις μερίδες φαγητού δύο φορές την ημέρα, κατόπιν συνεννόησης με το Τμήμα Διατροφής, για να καλύψει τις ανάγκες πρωινού, γεύματος και δείπνου των ασθενών και του εφημερεύοντος προσωπικού. Το ακριβές ωράριο παράδοσης των φαγητών αναφέρεται λεπτομερώς παρακάτω.

3.23 Το εβδομαδιαίο μενού, βάσει του οποίου θα προετοιμάζεται το φαγητό θα αποστέλλεται στον ανάδοχο κάθε εβδομάδα. Η ημέρα αποστολής θα καθορισθεί μετά από συνεννόηση του αρμόδιου υπαλλήλου και του αναδόχου ώστε να υπάρχει επαρκής χρόνος προετοιμασίας του.

3.24 Το μεριδολόγιο (βάρος μερίδων) των υπό προμήθεια εδεσμάτων, παρατίθεται στην ενότητα Β. ΠΟΙΟΤΙΚΕΣ ΚΑΙ ΠΟΣΟΤΙΚΕΣ ΠΡΟΔΙΑΓΡΑΦΕΣ του Άρθρου 3 σε πρώτες ύλες και τελικό προϊόν. Το βάρος των φαγητών, ανά μερίδα που αναφέρονται είναι σε μαγειρεμένη ή έτοιμη, κατά περίπτωση μορφή.

Ο ανάδοχος που θα προκύψει μέσω της διαγωνιστικής διαδικασίας θα πρέπει να καταθέσει κατά την εκτέλεση της σύμβασης κατάλογο με την ανάλυση των συνταγών σε Α΄ ύλες και θα μπορεί να διαφοροποιείται σε συνεργασία με το Τμήμα Διαιτολογίας- Διατροφής.

3.25 Η παράδοση των μερίδων του γεύματος στο κεντρικό κτίριο θα γίνεται στις 11:00 π.μ. – 11.30 και του δείπνου στις 16:30 μ.μ. κατά προσέγγιση, στον καθορισμένο από το Νοσοκομείο χώρο, ενώ το πρωινό και τα λοιπά γεύματα (πρόγευμα, απογευματινό, συμπληρωματικά γεύματα κλινικών και κλειστών τμημάτων κ.λπ.) θα παραδίδονται επιπλέον σε μια από τις 2 παραδόσεις, κατόπιν συνεννόησης με τον ανάδοχο. Ειδικά το ζεστό γεύμα και δείπνο των ιατρών θα παραμένουν μέσα στα thermo box, μέχρι τη μεριδοποίησή τους από το αρμόδιο προσωπικό του Αναδόχου και στη συνέχεια το σερβίρισμά τους από το προσωπικό που διαθέτει το Νοσοκομείο. Μετά την παράδοση στο κεντρικό κτίριο, θα ακολουθεί παράδοση στο Παράρτημα του Νοσοκομείου, για κάθε παράδοση γεύματος. Σε κάθε περίπτωση, για τις ώρες και τη σειρά διανομής στα κτίρια, θα γίνεται συνεννόηση με το Τμήμα Διατροφής. Η έναρξη της μεταφοράς των γευμάτων από τις εγκαταστάσεις παραγωγής τους δεν δύναται σε καμία περίπτωση να υπερβαίνει την μιάμιση (1,5) ώρα πριν την παράδοσή τους κατά τα ανωτέρω. Η ώρα παράδοσης είναι πολύ σημαντική για την τήρηση των ωραρίων σίτισης των ασθενών.

3.26 Σε περίπτωση που ο ανάδοχος καθυστερήσει να παραδώσει τα φαγητά στο Νοσοκομείο ή παραλείψει μερίδες ή δεν τα παραδώσει καθόλου ή σε περίπτωση απόρριψης μερίδων και μη αντικατάστασής τους σε συγκεκριμένη προθεσμία, το Νοσοκομείο μπορεί να αγοράσει αυτό ή αντίστοιχα προϊόντα από το ελεύθερο εμπόριο και η διαφορά από τη συμβατική τιμή ή άλλα έξοδα που θα προκύψουν, βαρύνουν τον ανάδοχο και καταλογίζονται σε βάρος του, μετά από σχετική απόφαση της Διοίκησης του Νοσοκομείου.

3.27 Η ποιοτική και ποσοτική παραλαβή των μερίδων θα γίνεται από επιτροπή παραλαβής που θα ορίσει η Διοίκηση του Νοσοκομείου και θα ολοκληρώνεται με την σύνταξη ημερήσιου πρωτόκολλου οριστικής ποιοτικής και ποσοτικής παραλαβής. Η παρουσία του αναδόχου ή νόμιμου εκπροσώπου αυτού είναι υποχρεωτική και πρέπει να προσυπογράφει το σχετικό πρωτόκολλο.

3.28 Οι αλλαγές των σχημάτων διαιτών που θα προτείνονται από το Τμήμα Κλινικής Διατροφής θα πρέπει να υλοποιούνται το πολύ σε χρονικό διάστημα 7 ημερών από την αποστολή τους.

3.29 Καθημερινά θα παραδίδονται 5 επιπλέον μερίδες φαγητού (3 κανονική, 1 ελαφρά, 1 πολτοποιημένο) σε κάθε γεύμα για μακροσκοπικό ή οργανοληπτικό έλεγχο μετά από τυχαία δειγματοληψία της Επιτροπής παραλαβής. Οι ποσότητες των δειγμάτων θα επιβαρύνουν οικονομικά τον ανάδοχο.

Σε περίπτωση που η Επιτροπή απορρίψει ομόφωνα κάποιο παρεχόμενο είδος, αναφέρει στο σχετικό πρωτόκολλο τις παρεκκλίσεις που παρουσιάζει από τους όρους της σύμβασης και τους λόγους της απόρριψης. Σε αυτή την περίπτωση ο ανάδοχος είναι υποχρεωμένος να αντικαταστήσει άμεσα τα απορριφθέντα είδη.

Σε περίπτωση διαφωνίας των μελών της Επιτροπής θα αποφαίνεται τελεσίδικα για τον ανάδοχο το ΔΣ του Νοσοκομείου.

3.30 Λόγοι απόρριψης αποτελούν:

- Η επιμόλυνση των τροφίμων από χημικούς (εντομοκτόνα, απορρυπαντικά, διοξίνες κ.α), μικροβιολογικούς (παθογόνοι μικροοργανισμοί που προκαλούν αλλοιώσεις στην οσμή, τη γεύση και το χρώμα των τροφίμων), μικροβιακούς (παθογόνοι μικροοργανισμοί που δεν διακρίνονται μακροσκοπικά) και φυσικούς παράγοντες (ξένα σώματα όπως γυαλί, υλικά συσκευασίας κ.α).
- Ο κακός χειρισμός του φαγητού κατά την παρασκευή, συσκευασία και διακίνησή του (διακίνηση ζεστού φαγητού σε θερμοκρασία μικρότερη των 65 ºC ή του κρύου σε μεγαλύτερη των 2 έως 5ºC, άβραστο ή κακομαγειρεμένο φαγητό κ.α)
- Η απόκλιση από τις κάτωθι ποιοτικές και ποσοτικές προδιαγραφές.
- Η απόκλιση από τον δοθέντα αριθμό μερίδων ή η αλλαγή είδους-ποσότητας χωρίς πρότερη ενημέρωση του Τμήματος Διατροφής.»

Β. ΠΟΙΟΤΙΚΕΣ ΚΑΙ ΠΟΣΟΤΙΚΕΣ ΠΡΟΔΙΑΓΡΑΦΕΣ ΠΡΩΤΩΝ ΥΛΩΝ – ΕΙΔΩΝ

Οι πρώτες ύλες τροφίμων (ΠΙΝΑΚΑΣ 2) και τα είδη τροφίμων που ο Ανάδοχος θα προμηθεύει το Νοσοκομείο, πρέπει να τηρούν απαρεγκλίτως τις Ενιαίες Εθνικές Τεχνικές Προδιαγραφές όπως αυτές εγκρίθηκαν με την υπ' αρ. 94 απόφαση της 125ης/13-4-2023 συνεδρίασης του Διοικητικού Συμβουλίου της Ε.Κ.Α.Π.Υ. (Εθνική Κεντρική Αρχή Προμηθειών Υγείας) και περιγράφονται στον ακόλουθο σύνδεσμο: https://ekapy.gov.gr/%cf%84%ce%b5%cf%87%ce%bd%ce%b9%ce%ba%ce%b5%cf%83-%cf%80%cf%81%ce%bf%ce%b4%ce%b9%ce%b1%ce%b3%cf%81%ce%b1%cf%86%ce%b5%cf%83-%ce%bc%ce%b5%cf%81%ce%b9%ce%b4%ce%bf%ce%bb%ce%bf%ce%b3%ce%b9%ce%bf-%cf%80/.

Ο Ανάδοχος θα πρέπει να δεσμευτεί πλήρως ως προς τις προδιαγραφές αυτές.

ΑΡΘΡΟ 4. ΔΙΑΔΙΚΑΣΙΑ ΠΑΡΟΧΗΣ ΓΕΥΜΑΤΩΝ

4.1 Κατά τους χειρισμούς των τροφίμων θα πρέπει να εφαρμόζονται Ορθές Εργασιακές Πρακτικές Αποθήκευσης, Υγιεινής συντήρησης (ενδιάμεσων και τελικών προϊόντων), Προετοιμασίας γευμάτων, Θερμικής επεξεργασίας, σερβιρίσματος τροφίμων και υγιεινής χώρων. Οι συνταγές και ο τρόπος ετοιμασίας των γευμάτων θα πρέπει να συμφωνεί με τους κανόνες της διαιτητικής και της σύγχρονης μαγειρικής τέχνης. Ο ανάδοχος φροντίζει ώστε τα προσφερόμενα γεύματα να είναι εύγευστα και ευπαρουσίαστα να μην υστερούν σε θρεπτική αξία, γεύση και εμφάνιση. Τα μη αποδεκτά τελικά προϊόντα, από άποψη οργανοληπτικής αποδοχής, απορρίπτονται (η οργανοληπτική δοκιμή πλέον των υπευθύνων του Αναδόχου γίνεται και από τα άτομα που διενεργούν τον έλεγχο του αναδόχου βλέπε Άρθρο 7).

Η **παρασκευή των γευμάτων για ασθενείς και προσωπικό τα οποία θα παραδίδονται στο Νοσοκομείο, θα γίνεται ΑΥΣΤΗΡΑ την ίδια μέρα με τη διανομή («COOK & SERVE»).** Η εταιρεία θα πρέπει να διαθέσει οτιδήποτε απαιτηθεί για την διατήρηση, εν θερμώ, των ετοίμων προϊόντων ζεστής κουζίνας έως τη στιγμή του σερβιρίσματος από πλευράς επαγγελματικού εξοπλισμού, όπως για παράδειγμα θερμοθάλαμο διατήρησης ζεστού φαγητού, μπαίν μαρί (θερμό υδατόλουτρο) και άλλα.

4.2 Ο ανάδοχος επιβάλλεται να λαμβάνει τα ακόλουθα υγειονομικά μέτρα:

- Τήρηση μικροβιολογικών, χημικών κριτηρίων για τα τρόφιμα.
- Αναγκαίες διαδικασίες προκειμένου να πληρούνται οι Νομοθετικές απαιτήσεις.
- Τήρηση απαιτήσεων ελέγχου θερμοκρασίας για τα τρόφιμα.
- Διατήρηση της Ψυκτικής αλυσίδας - Υγιεινή Συντήρηση - Προστασία των τροφίμων από τις επιμολύνσεις.
- Δειγματοληψία και ανάλυση τροφίμων σε Διαπιστευμένα Εργαστήρια. Ο Ανάδοχος οφείλει να αποστέλλει δικής του δαπάνης δείγματα για ανάλυση, ανεξαρτήτως των δειγματοληψιών που διενεργούν οι αρμόδιοι του Νοσοκομείου.

Ο Ανάδοχος μεριμνά για την αποφυγή διασταυρούμενης επιμόλυνσης με: σαφή διαχωρισμό των εργασιών, διαχωριζόμενους χώρους ανάλογα με τις εργασίες του προσωπικού, διαχωριζόμενους χώρους

επεξεργασίας ωμών τροφίμων, χρήση διαφορετικού χρώματος πλαστικές επιφάνειες κοπής από Teflon κατά τον τεμαχισμό των πρώτων υλών και τελικών προϊόντων, καθαρά σκεύη εργαλεία εξοπλισμό, σωστή κάλυψη και διατήρηση τροφίμων, εφαρμογή κανόνων ατομικής υγιεινής, εφαρμογή μέτρων αναχαίτισης τρωκτικών και εντόμων για αποφυγή επιμόλυνσης κ.ο.κ..

4.3 Το προσωπικό του αναδόχου θα παρασκευάζει το φαγητό για τον υποδεικνυόμενο αριθμό σιτιζομένων. Η διαδικασία υπολογισμού των γευμάτων περιγράφεται αναλυτικά παρακάτω. Το φαγητό, όσον αφορά τους ασθενείς, θα σερβίρεται σύμφωνα με τις εξατομικευμένες οδηγίες με έγγραφη **εντολή των Διαιτολόγων του Τμήματος Κλινικής Διατροφής** που αφορούν την σίτιση του κάθε ασθενή (για παράδειγμα βάσει ειδικού διαιτητικού σχήματος).

4.4 **Εφαρμόζεται Περιφερικού τύπου Διανομή Γευμάτων ασθενών**. Ακολουθεί περιγραφή της εν λόγω Διαδικασίας.

- Από την προηγούμενη ημέρα δίνεται στον ανάδοχο από το Τμήμα Κλινικής Διατροφής του Νοσοκομείου, μηχανογραφημένη λίστα με την εκτίμηση των διαιτών των ασθενών, ώστε ο Ανάδοχος να έχει τον απαραίτητο χρόνο για να κάνει τις όποιες προετοιμασίες απαιτούνται.
- Το προσωπικό του αναδόχου παραλαμβάνει τα τρόφιμα μέσα στα gastronorm και τα thermobox του αναδόχου και μεταφέρει τα gastronorm και όλα τα είδη τροφίμων στα thermobox του Νοσοκομείου. Ακολούθως, τα μεταφέρει στις 14 περιφερικές κουζίνες / οικονομεία όπου αναλαμβάνει τη σύνθεση του δίσκου κάθε ασθενούς βάσει της εντολής σίτισης.
- Μόλις ολοκληρωθεί η σύνθεση του δίσκου κατά τη διάρκεια της μεριδοποίησης στην περιφερική κουζίνα, οι δίσκοι τοποθετούνται σε τροχήλατο μεταφοράς και τοιουτοτρόπως τοποθετούνται όλοι οι δίσκοι με τα γεύματα όλων των ασθενών κάθε τμήματος (πλήρωση 1 με 2 τροχηλάτων ανά Τμήμα) για να ακολουθήσει η διακίνηση τους στα κλινικά τμήματα από προσωπικό τραπεζοκομίας του νοσοκομείου.
- Σε περίπτωση τροποποίησης από το Τμήμα Κλινικής Διατροφής του τρόπου επικοινωνίας με τις κλινικές για τα διαιτολόγια των ασθενών, ο Ανάδοχος οφείλει να προσαρμόζεται με τις αλλαγές, ακολουθώντας τις νέες οδηγίες.
- Οι τραπεζοκόμοι του νοσοκομείου με δική τους ευθύνη αναλαμβάνουν τη διανομή προς τους θαλάμους νοσηλείας, τους ασθενείς και τα λοιπά τμήματα. Ομοίως οι τραπεζοκόμοι του νοσοκομείου έχουν την πλήρη ευθύνη για την παροχή ζεστών γευμάτων στους εφημερεύοντες ιατρούς, τηρώντας την παραπάνω διαδικασία. Σε κάθε περίπτωση, η τήρηση των προτύπων υγιεινής και ασφάλειας μέχρι την παράδοση των δίσκων στους τραπεζοκόμους του νοσοκομείου αποτελεί αποκλειστική υποχρέωση του Αναδόχου.
- Καθημερινά παραδίδεται ονομαστική κατάσταση του προσωπικού που εφημερεύει ώστε να παρασκευασθούν τα γεύματα και δείπνα των εφημερευόντων.
- Μετά το τέλος της σίτισης των ασθενών, οι υπάλληλοι του αναδόχου αναλαμβάνουν τον καθαρισμό και πλύση των σκευών και του χώρου προετοιμασίας, καθώς και των τροχήλατων μεταφοράς, θερμομπόξ και γενικότερα έχουν υπό την ευθύνη τους την καθαριότητα όλου του εξοπλισμού και των χώρων χρήσης. Οι γαστρονόμοι του αναδόχου μεταφέρονται στο χώρο του μαγειρείου, από όπου παραλαμβάνονται από τον ανάδοχο κατά την επόμενη παράδοση προς καθαρισμό και απολύμανση, εφόσον χρειάζεται, για επαναχρησιμοποίηση στις εγκαταστάσεις του.

4.5 Στους σιτιζόμενους του Νοσοκομείου καθημερινά προσφέρονται, σύμφωνα με την εντολή σίτισης που δέχεται ο ανάδοχος από το Τμήμα Κλινικής Διατροφής:

Πρωινό-Ενδιάμεσο 1, Μεσημεριανό-Ενδιάμεσο 2, Βραδινό-Προ ύπνου.

Σε περιπτώσεις COVID-19 ή μολυσματικών ασθενειών ή μολυσματικών, καθώς και σε κάποιες περιπτώσεις κλινικών, δίνεται εμφιαλωμένο μπουκάλι νερό των 500 ml.

4.6 Το μενού ενδεικτικά πρέπει να περιλαμβάνει ειδή από τα πιο κάτω γεύματα και συμπληρώματα - συνοδευτικά, τα οποία ο ανάδοχος οφείλει να βελτιώνει τόσο ποσοτικά όσο και ποιοτικά. Στους παρακάτω **ΠΙΝΑΚΕΣ 4 & 7** περιλαμβάνεται το μενού των διαφόρων ημερήσιων ειδών διαιτών που ακολουθείται τους θερινούς μήνες (για ασθενείς), ενώ ο ανάδοχος θα ενημερωθεί για το αντίστοιχο χειμερινό μενού.

4.6.1 Το Πρωινό (ανάλογα με το διατροφικό σχήμα κάθε ασθενούς) περιλαμβάνει:

- Γάλα φρέσκο (παστεριωμένο πλήρες, ημίπαχο ή άπαχο) ή τσάι ή χαμομήλι.
- Ζάχαρη, μέλι ή μαρμελάδα (σε ατομική συσκευασία – μερίδα).
- Μαργαρίνη (σε ατομική συσκευασία – μερίδα).

- Αυγό βρασμένο ή τυρί κασέρι (περίπου 50 γραμμάρια) ή ημίσκληρο τυρί με χαμηλά λιπαρά (περίπου 50 γραμμάρια) ή άναλο τυρί (ανθότυρο, περίπου 50 γραμμάρια).
- Ψωμί (λευκό, άναλο, σίκαλης, ολικής άλεσης) ή φρυγανιά (λευκή, σίκαλης) κατ΄ επιλογήν με εντολή Διαιτολόγου σε ειδικές παθήσεις.
- Κέικ (σε όποια συχνότητα ζητηθεί από τους Διαιτολόγους στην Ελεύθερη δίαιτα).

4.6.2 Το πρόγευμα (δεκατιανό ή απογευματινό ή προ ύπνου) περιλαμβάνει έναν από τους παρακάτω συνδυασμούς, σύμφωνα με τις οδηγίες που θα δοθούν από το τμήμα διατροφής:

- Γιαούρτι (0% ή 2% ή πλήρες) με φρυγανιές ή ψωμί.
- Τυρί (κασέρι ή ημίσκληρο τυρί με χαμηλά λιπαρά ή ανθότυρο) περίπου 40 γραμμάρια ή τυράκι μαλακό ή ημίσκληρο (ατομική συσκευασία) με ψωμί ή φρυγανιές.
- Κρέμα (άνθος αραβοσίτου με γάλα, γλυκιά ή άγλυκη) ή ρυζόγαλο ή ζελέ (γλυκό ή άγλυκο)
- Τσάι/ χαμομήλι με φρυγανιές.
- Αυγό βρασμένο με ψωμί ή φρυγανιές.
- Χυμός

4.6.3 Το κυρίως πιάτο (μεσημεριανό γεύμα ή βραδινό δείπνο) περιλαμβάνει ενδεικτικά έναν από τους παρακάτω συνδυασμούς:

- Γεύμα με κρέας που θα προέρχεται από το στήθος ή το μπούτι του ζώου αποστεωμένο, 4-5 φορές την εβδομάδα και 150-180 γραμμάρια μαγειρεμένο ή σε μορφή κιμά.
- Γεύμα με κοτόπουλο μπούτι ή στήθος, 3 φορές την εβδομάδα, περίπου 250 γραμμάρια μαγειρεμένο.
- Γεύμα με ψάρι φέτα (πέρκα, βακαλάος, συναγρίδα, σφυρίδα, γαλέος) περίπου μία φορά την εβδομάδα, τουλάχιστον 150-180 γραμμάρια μαγειρεμένο.
- Γεύμα με κιμά, για παράδειγμα: γιουβαρλάκια ή παστίτσιο (3 φορές την εβδομάδα) τουλάχιστον 300 γραμμάρια μαγειρεμένο.
- Μπιφτέκι ή ρολό ή κιμά σάλτσα για μακαρόνια περίπου 150 γραμμάρια μαγειρεμένο.
- Γεύμα με λαδερά λαχανικά ή γεμιστά ή ζυμαρικά ή πατάτα (1-2 γεύματα την εβδομάδα), περίπου 300 γραμμάρια μαγειρεμένα, τα οποία απαραίτητα συνοδεύονται από μερίδα τυριού (φέτα ή ανθότυρο ή ημίσκληρο τυρί με χαμηλά λιπαρά, 50 γραμμάρια).
- Όσπρια μία φορά την εβδομάδα (συνοδεύονται με ελιές).

4.6.4 Το κυρίως πιάτο (μεσημεριανό γεύμα ή βραδινό δείπνο) συνοδεύεται με ποικιλίες γαρνιτούρας (ενδεικτικά αναφέρεται: ριζότο, πατάτες, ζυμαρικά, βραστά ή λαδερά λαχανικά) περίπου 150 γραμμάρια και επιπλέον:

- Σαλάτα εποχής (ωμή ή βραστή).
- Φρούτο εποχής ή κομπόστα φρούτου ή χυμός κατ΄ επιλογήν, με εντολή Διαιτολόγου.
- Σούπα για τους ασθενείς κατ΄ επιλογήν, με εντολή Διαιτολόγου.
- Γιαούρτι ή κρέμα ή κρέμα καραμελέ ή ρυζόγαλο κατ΄ επιλογήν, με εντολή Διαιτολόγου.
- Τυρί 50 γρ. κατ’ επιλογή Διαιτολόγου.
- Ψωμί (λευκό ή άναλο ή σίκαλης ή ολικής άλεσης) και κατ΄ επιλογήν φρυγανιά με εντολή Διαιτολόγου σε ειδικές παθήσεις.
- Αυγό, για την υπερλευκωματούχο δίαιτα ή κατόπιν οδηγίας.

4.7 Στο γεύμα και στο δείπνο περιλαμβάνεται, όταν απαιτείται, χορήγηση τσαγιού ή χαμομηλιού (σε φακελάκι) και ζάχαρης, χωρίς επιπλέον οικονομική επιβάρυνση.

4.8 Στους ελεύθερα σιτιζομένους ασθενείς προσφέρεται, εάν ζητηθεί, μια φορά την εβδομάδα, επιδόρπιο χωρίς επιπλέον οικονομική επιβάρυνση.

4.9 Τα ΗΜΕΡΗΣΙΑ ΔΙΑΤΡΟΦΙΚΑ ΣΧΗΜΑΤΑ ενδεικτικά κατατάσσονται στις εξής κατηγορίες: ελεύθερη διατροφή ιατρών, ελεύθερη άναλη διατροφή, άλιπη, υδρική (φιδέ, τσάι, ζελέ), υπερλευκωματούχος, σακχαρώδη διαβήτη, χαμηλή/χωρίς υπόλειμμα διατροφή, νεφροπαθούς, μαλακή, ανοσοκατεσταλμένων, ελαφρά κοτόπουλο, ελαφρά ημέρας, πολτώδης κ.α. Ο ανάδοχος σε συνεργασία με το Τμήμα Κλινικής Διατροφής υποχρεωτικά θα πρέπει να παρασκευάζει υφές τροφίμων για δίαιτες ασθενών με το σύστημα IDDSI (International Dysfagia Diet Standardization Initiative).

4.10 Στο προσωπικό ορισμένων **«κλειστών» Τμημάτων** θα δίδεται απλό πρόγευμα (ψωμί, τυρί, φρούτο ή

ψωμί, αυγό, φρούτο κ.α.) (αναλυτικά στον **ΠΙΝΑΚΑ 1 & ΠΙΝΑΚΑ 2** αναφέρονται οι ως τώρα παροχές σε κλειστά τμήματα.

4.11 Σε κατηγορίες ασθενών, όπως της μεσογειακής αναιμίας, του τεχνητού νεφρού, του αιμοδυναμικού, αλλά και προσωπικό όπως το εφημερεύον νοσηλευτικό και διοικητικό προσωπικό, χορηγούνται **σάντουιτς**, όπως φαίνεται στον **ΠΙΝΑΚΑ 3.**

4.12 Για τις ανάγκες των **εθελοντών αιμοδοτών του Νοσοκομείου** και των εξορμήσεων, ο ανάδοχος θα χορηγεί μηνιαία κατά μέσο όρο από 1600 τεμάχια φυσικού χυμού πορτοκάλι σε συσκευασία pet των 250 ml, φρυγανιές ατομικές και τυράκια τυποποιημένα, με ένα εύρος από 1.000-2.200 τμχ ανά είδος, ανάλογα με το μήνα. Η παραγγελία θα δίδεται εβδομαδιαία από το Τμήμα Διατροφής κατόπιν γραπτού αιτήματος του Τμήματος της Αιμοδοσίας και τα τρόφιμα θα παραδίδονται από την εταιρεία στον ορισμένο από το Νοσοκομείο χώρο.

4.13 Σε έκτακτες περιπτώσεις, που ζητείται απλό πρόγευμα για τυχόν εκπαιδευτικά σεμινάρια Νοσηλευτικής Υπηρεσίας ή για Διοικητικά Συμβούλια, αυτό μπορεί να παρέχεται, χωρίς επιβάρυνση οικονομική από τον ανάδοχο, όπως νερό ή χυμός.

4.14 Το ωράριο διανομής των γευμάτων, πρωινών και των προγευμάτων υποδεικνύεται και κοινοποιείται στον ανάδοχο από το Νοσοκομείο και οφείλει να το τηρεί απαρέγκλιτα.

Ενδεικτικά: ΩΡΑΡΙΑ ΔΙΑΝΟΜΗΣ ΓΕΥΜΑΤΩΝ

- Ώρα σερβιρίσματος Πρωινού 8:00 π.μ.
- Ώρα σερβιρίσματος Δεκατιανού 10:00 π.μ.
- Η τελευταία συλλογή των δίσκων των ασθενών ολοκληρώνεται για το πρωινό σερβίρισμα έως 10:30π.μ.
- Ώρα σερβιρίσματος Γεύματος Μεσημεριανού 13:00μ.μ.
- Ώρα σερβιρίσματος Βραδινού - Δείπνου 18:00 μ.μ.

4.15 Πρέπει να αποφεύγεται η παρατεταμένη παραμονή των δίσκων με τα περισσεύματα - υπολείμματα πρωινών, μεσημεριανών και βραδινών στις κλινικές, διότι περιλαμβάνονται ευπαθή τρόφιμα, τα οποία αν παραμείνουν πάνω από ορισμένες ώρες σε θερμοκρασία δωματίου, απαγορεύεται να καταναλωθούν και αποτελούν εστίες επιμόλυνσης (1,5 ώρα μετά το κάθε σερβίρισμα).

4.16 **Ενδεικτικό Ωράριο λειτουργίας Τραπεζαρίας Ιατρών:** Ώρα σερβιρίσματος Γεύματος Μεσημεριανού 13:00 – 17:00 μ.μ και Δείπνου 17:00 – 21:30 μ.μ..

4.17 **Ο Ανάδοχος πρέπει να εφαρμόζει σύστημα Ιχνηλασιμότητας,** που να επιτρέπει την αναγνώριση των παρτίδων των τελικών προϊόντων και τη σχέση τους με τις παρτίδες των πρώτων υλών, τα αρχεία της παραγωγής και της παράδοσης.

Συμπληρωματικές Προδιαγραφές

1. Πρωινό

- Το γάλα θα είναι σε συσκευασίες των 0,5L, 1L ή 2L αναλόγως με τις οδηγίες του Τμήματος Διαιτολογίας-Διατροφής του Νοσοκομείου
- Ζάχαρη και υποκατάστατα ζάχαρης σε ατομικές συσκευασίες.
- Ψωμί σε ατομικές μερίδες, το είδος και τα βάρη των οποίων θα καθορίζονται.
- Φρυγανιές σε ατομικές μερίδες των δύο.
- Βούτυρο, μαργαρίνη, μαρμελάδα και μέλι σε ατομικές μερίδες.
- Δημητριακά τύπου CornFlakes και BranFlakes σε ατομικές μερίδες (εμπορίου ή μπολ μιας χρήσης με σκέπασμα).
- Φρούτο εποχής πλυμένο ή κομμένο και συσκευασμένο σε ατομικές μερίδες (αναλόγως το φρούτο).
- Τυρί χαμηλό σε λιπαρά, τυλιγμένο σε ατομικές μερίδες
- Κρέμα γλυκιά και κρέμα άγλυκη σε ατομικές μερίδες (καθορίζεται η παροχή ανάλογα την δίαιτα)
- Ρυζόγαλο, γλυκό ή άγλυκο, σε ατομικές μερίδες (αεροστεγώς συσκευασμένο).
- Ατομικά τεμάχια νερό 500 ml.

2. Μεσημεριανό / Δείπνο

- Η παραλαβή των γευμάτων θα γίνεται καθημερινά και στις προκαθορισμένες ώρες.

- Τα φαγητά θα έρχονται σε θερμοκρασία άνω των 65 βαθμών Κελσίου για τα ζεστά γεύματα.
- Το μεριδοποιημένο φαγητό θα τοποθετείται σε ισοθερμικά δοχεία (thermo box) έτσι ώστε να εξασφαλίζεται η διατήρησή του σε θερμοκρασία άνω των 65 ºC, όταν πρόκειται για τρόφιμο που θα καταναλωθεί ζεστό και σε θερμοκρασία μικρότερη των 4 ºC , όταν πρόκειται για τρόφιμο που θα καταναλωθεί κρύο. Όλοι οι περιέκτες θα φέρουν σήμανση καταλληλότητας για τη χρήση σε τρόφιμα. Ειδικά τα thermo box, θα φέρουν σήμανση με την επωνυμία της εταιρείας, τη διεύθυνση και τον αριθμό αδείας της.
- Τα ζεστά μέρη του γεύματος, κατόπιν συνεννοήσεως με το τμήμα Διαιτολογίας-Διατροφής θα μπορούν να έρχονται συσκευασμένα μαζί (κρέας με πατάτες ή μακαρόνια ή λαχανικά) εγκεκριμένες για τρόφιμα συγκεντρωτικές συσκευασίες μιας χρήσεως (προς μεριδοποίηση).
- Τα κρύα τρόφιμα όπως σαλάτες και τυρί θα έρχονται σε ισοθερμικά δοχεία (thermobox) τα οποία θα είναι σε άριστη κατάσταση και θα απολυμαίνονται καθημερινά και κατά την μεταφορά θα διατηρούνται σε θάλαμο με θερμοκρασία όχι πάνω από 4 βαθμούς Κελσίου.
- Οι σαλάτες και τα βραστά λαχανικά θα σερβίρονται χωρίς προσθήκη λαδιού, αλατιού ΄γ ξυδιού/λεμονιού, τα οποία θα προσφέρονται ξεχωριστά.
- Το ψωμί θα έρχεται συσκευασμένο σε ατομικές μερίδες, με σήμανση ημερομηνίας παρασκευής, ημερομηνίας λήξης και θα παραδίδεται καθημερινά φρέσκο, με ημερομηνία τρέχουσας ημέρας.
- Τα φρούτα και τα λαχανικά θα είναι πλυμένα και σε συγκεντρωτικές συσκευασίες ανά κλινική, σε συνεννόηση με το Τμήμα Διατροφής. Η μεταφορά θα γίνεται σε σταθερή θερμοκρασία όπως και οι σαλάτες.
- Οι κρέμες, οι κομπόστες, το ρυζόγαλο θα έρχονται συσκευασμένα σε ατομικές μερίδες και κατά την μεταφορά θα διατηρούνται σε θερμοκρασία όχι πάνω από 4 βαθμούς Κελσίου. Στη συσκευασία τους θα φέρουν ημερομηνία παραγωγής και λήξης.
- Τα σάντουιτς- τοστ θα έρχονται έτοιμα τυλιγμένα και θα διατηρούνται κατά την μεταφορά σε ψυγείο σε σταθερή θερμοκρασία όχι πάνω από 4 βαθμούς Κελσίου. Στη συσκευασία τους θα φέρουν ημερομηνία παραγωγής και λήξης.
- Τόσο τα ψωμάκια, όσο και τα σάντουιτς θα πρέπει να παραλαμβάνονται με ημερομηνία ημέρας.
- Τα γιαούρτια θα είναι ατομικές συσκευασίες των 180-220 ml και θα φέρουν την σήμανση που προβλέπεται από την ισχύουσα νομοθεσία. Θα διατηρούνται κατά την μεταφορά σε σταθερή θερμοκρασία όχι πάνω από 4 βαθμούς Κελσίου.
- Καθημερινά θα αποστέλλονται μερίδες ζωμού κοτόπουλο και μοσχάρι, ανάλογα με τις ανάγκες των ασθενών.
- Για τα πολτοποιημένα γεύματα, τα ρευστά, τα τριμμένα και εκείνα που θα είναι κατάλληλα για χορήγηση μέσω Levin, θα ακολουθείται η οδηγία του Τμήματος Διαιτολογίας-Διατροφής.
- Φρυγανιές σε ατομικές μερίδες των δύο.
- Μαργαρίνη, Βούτυρο, μαρμελάδα και μέλι σε ατομικές μερίδες.
- Δημητριακά τύπου Corn Flakes και Bran Flakes σε ατομικές μερίδες (εμπορίου ή μπολ μιας χρήσης με σκέπασμα).
- Τυρί πλήρες ή χαμηλό σε λιπαρά, τυλιγμένο σε ατομικές μερίδες.
- **Χυμό 100% σε συσκευασία 1 λίτρο ή / και 250 ml αναλόγως με τις ανάγκες.**

ΕΝΔΕΙΚΤΙΚΟΣ ΚΑΤΑΛΟΓΟΣ ΕΙΔΩΝ ΦΑΓΗΤΟΥ		
Α/Α	**ΕΙΔΟΣ ΦΑΓΗΤΟΥ**	**ΓΡΑΜ/ΜΕΡΙΔΑ**
	ΓΑΛΑ-ΓΙΑΟΥΡΤΙΑ	
1	Γάλα αγελάδος χύμα (πλήρες και 1,5% λιπαρά)	200
2	Γιαούρτι αγελάδος 2 %λιπαρά(συσκ.200gr)	1 τεμ.
3	Γιαούρτι αγελάδος 0%λιπαρά (συσκ.200gr)	1 τεμ.
	ΨΩΜΙΑ	
4	Ψωμί λευκό (ατομ.συσκ.)	60
5	Ψωμί άναλο (ατομ.συσκ.)	80

6	Ψωμί ολικής αλέσεως (ατομ.συσκ.)	60
7	Ψωμί ολικής αλέσεως διαβήτου (ατομ.συσκ.)	60
8	Φρυγανιές σίτου (ατομ.συσκ./δύο τεμάχια)	1 τεμ.
	ΕΙΔΗ ΠΡΩΙΝΟΥ	
9	Μαρμελάδα φρούτου (ατομ.συσκ.)	20
10	Μέλι (ατομ.συσκ.)	20
15	Βούτυρο –μαργαρίνη (ατομ. Συσκευασία)	10
	ΣΑΛΑΤΕΣ	
16	Καρότο βραστό	200
17	Κολοκυθάκια βραστά	200
18	Κουνουπίδι βραστό	200
19	Μπρόκολο βραστό	200
20	Παντζάρια βραστά	200
21	Χόρτα βραστά (ραδίκια, αντίδια, βλήτα)	200
22	Λάχανο βραστό – Λαχανίδες βραστές	200
23	Πιπεριές Φλωρίνης	180
24	Σαλάτα νωπή εποχής	200
	ΟΣΠΡΙΑ	
25	Φασόλια γίγαντες πλακί	380
26	Ρεβίθια σούπα (με σπανάκι)	380
27	Φακές σούπα	380
28	Φασόλια σούπα	380
	ΣΟΥΠΕΣ	
29	Μαγειρίτσα αυγολέμονο	350
30	Φιδές / Γλασέ / Αστράκι	300
31	Χορτόσουπα	350 (100 πατ.,καρ.,σελ.,ρύζι)
	ΑΥΓΑ	
32	Αυγό βραστό	1 τεμ. (άνω των 63gr) L
33	Αυγό κόκκινο	1 τεμ. (άνω των 63gr) L
34	Ομελέτα φούρνου με πατάτες τηγανητές	200 γρ. (2αυγά-100 πατάτες)
	ΡΥΖΙΑ	
35	Ρύζι πιλάφι	250
36	Ρύζι με ανάμικτα λαχανικά (ριζότο)	250 (200ρύζι-50αν.)
37	Ρύζι λαπάς	200
	ΠΑΤΑΤΕΣ	
38	Γιαχνί	250
39	Πατάτες φούρνου	250
40	Πατάτες πουρές	250
41	Πατάτες τηγανητές	250
	ΖΥΜΑΡΙΚΑ (σπαγγέτι,μακ.Νο3,μακ.κοφτό,	

	κριθαράκι,αχιβαδάκι,φιογκάκι,ταλιατέλες,τορτελίνια)	
42	Ζυμαρικά άσπρα	250
43	Ζυμαρικά με σάλτσα τομάτας κλπ.	300
44	Καρμπονάρα	350
45	Πίτσα ατομική	350
	ΓΕΜΙΣΤΑ	
46	Πιπεριές γεμιστές με ρύζι ή κιμά	400
47	Ντομάτες γεμιστές με ρύζι ή κιμά	400
48	Κολοκύθια γεμιστά (κιμά-ρύζι) αυγολέμονο	400
	ΠΑΣΤΙΤΣΙΟ-ΩΓΚΡΑΤΕΝ	
49	Παστίτσιο (με μακαρόνια Νο3)	400 (100κιμάς)
50	Ωγκρατέν (με μακαρόνια Νο3)	400 (100τυρί)
	ΜΟΥΣΑΚΑΣ	
51	Με Μελιτζάνες – Πατάτες – Κιμά	400 (100κιμάς)
52	Μελιτζάνες παπουτσάκια	400 (100κιμάς)
	ΛΑΔΕΡΑ	
53	Αρακάς λαδερός	300
54	Ανάμικτα λαχανικά λαδερά	300
55	Μπάμιες ψιλές λαδερές	300
56	Πατάτες – κολοκυθάκια μπριάμ	350(200πατ.-150κολ.)
57	Σπανακόρυζο λεμονάτο (άσπρο)	300
58	Πρασόρυζο λεμονάτο (άσπρο)	300
59	Φασολάκια λαδερά	300
60	Κολοκυθάκια φούρνου (λεμονάτα-με σάλτσα ντομ.)	300
	ΕΡΙΦΙΑ ΓΑΛΑΚΤΟΣ	
61	Κατσίκι με πατάτες φούρνου	250 κατσίκι – 250πατ.
	ΜΟΣΧΑΡΙ (α/ο)	
62	Μοσχάρι βραστό	150-180μοσχάρι
63	Νουά μόσχου ψητό	150-180μοσχάρι
64	Λεμονάτο ή Κοκκινιστό ή Ριγανάτο ή Τας κεμπάπ	150-180μοσχάρι
65	Μοσχάρι με κολοκυθάκια	150-180μοσχ.-200κολοκυθ.
66	Μοσχάρι με πράσο	150-180μοσχ.-200πράσο
67	Μοσχάρι με μελιτζάνες	150-180μοσχ.-200μελιτζ.
68	Μοσχάρι με χορτόσουπα	100μοσχ.-300σούπα
	ΧΟΙΡΙΝΟ (α/ο)	
69	Χοιρινή μπριζόλα φούρνου (μ/ο)	200-220χοιρ.(μ/ο)
	ΚΙΜΑΣ ΜΟΣΧΑΡΙΣΙΟΣ-ΝΩΠΟΣ ή ΚΑΤΕΨΥΓΜΕΝΟΣ	
70	Γιουβαρλάκια αυγολέμονο	300 (μικτό βάρος)
71	Κεφτέδες φούρνου	150
72	Μπιφτέκια φούρνου (2 τεμάχια)	150
73	Σουτζουκάκια με σάλτσα ντομάτας	180

74	Σουτζουκάκια φούρνου (χωρίς σάλτσα)	130
75	Ζυμαρικό με κιμά (σπαγγέτι)	300 (200ζυμ.-120κιμά)
76	Σπετζοφάϊ	350
	ΠΟΥΛΕΡΙΚΑ (σε τεμάχια μπούτι-στήθος)	
77	Γαλοπούλα με πατάτες φούρνου	150κοτ.- 150πατ.
78	Κοτόπουλο βραστό	250κοτ. (με κόκκαλο)
79	Κοτόπουλο ψητό	250κοτ. (με κόκκαλο)
80	Κοτόπουλο κοκκινιστό ή λεμονάτο	250κοτ. (με κόκκαλο)
81	Κοτόπουλο σούπα (φιδέ ή γλασέ)	150κοτ.- 250σούπα
82	Κοτόπουλο φιλέτο σχάρας	150
	ΨΑΡΙΑ	
83	Βακαλάος φούρνου λεμονάτος(φέτα αδέρματη ή φιλέτο)	150-180
84	Βακαλάος τηγανητός (φιλέτο)	150-180
85	Βακαλάος φούρνου πλακί (φέτα ή φιλέτο)	150-180
86	Πέρκα φούρνου λεμονάτη (φιλέτο)	150-180
87	Ψαρόσουπα (βακαλάος φιλέτο) με ρύζι,πατάτες,καρότο,σέλινο	150-180βακ.- 230σούπα
	ΘΑΛΑΣΣΙΝΑ	
88	Χταπόδι με ζυμαρικά	120χταπ.- 200ζυμ.
89	Σουπιές γιαχνί με πατάτες ή ρύζι ή ζυμαρικά	120σουπ.
	ΚΡΕΜΕΣ-ΕΠΙΔΟΡΠΙΑ	
90	Κρέμα γλυκιά	140
91	Κρέμα άγλυκη	140
92	Ρυζόγαλο γλυκό	140
93	Ζελέ	140
94	Ζελέ με κομματάκια φρούτων	140
95	Κομπόστα γλυκιά (κονσέρβα) (ροδάκινο,βερίκοκο)	140
96	Κομπόστα άγλυκη	130
	ΔΙΑΦΟΡΑ	
97	Ελιές (μαμούθ ή καλαμών)	80
98	Πίκλες - τουρσί	100
99	Χαλβάς από σουσάμι	60
100	Κρύο σάντουιτς (γκούντα-ζαμπόν ή γαλοπούλα, αγγούρι)	1τεμ.
101	Κρύο σάντουιτς (ανθότυρο, αγγούρι)	1τεμ.
102	Χυμός φρούτων νέκταρ ή φ.χ. (πορτοκάλι,ροδάκινο,μήλο,βερίκοκο,κοκτεϊλ) (ατομ.συσκ. 1/4lit)	1τεμ.
103	Κεφαλοτύρι τριμμένο	15
104	Ζάχαρη ατομική συσκευασία	10
105	Τυρί φέτα	50
106	Ντολμαδάκια με ρύζι (κονσέρβα)	200
107	Ανθότυρο	50

Ακολουθούν Ενδεικτικοί Πίνακες με:

i. Ενδεικτικά τρόφιμα που διατίθενται στο προσωπικό των κλειστών τμημάτων κεντρικού κτιρίου και παραρτήματος. Στην πορεία της σύμβασης με τον ανάδοχο ενδέχεται να προκύψουν διαφοροποιήσεις των τροφίμων αυτών (ΠΙΝΑΚΑΣ 1, ΠΙΝΑΚΑΣ 2).

ii. Σάντουιτς σε προσωπικό και νοσηλευόμενους, οι έως τώρα ανάγκες (ΠΙΝΑΚΑΣ 3).

iii. Εβδομαδιαίο πρόγραμμα σίτισης θερινού μενού ασθενών. Συγκεκριμένα, παρατίθενται τα αναλυτικά διαιτολόγια ανάλογα με τον κωδικό της δίαιτας για κάθε γεύμα του θερινού μενού, ενώ το χειμώνα θα ενημερωθεί ο ανάδοχος εγκαίρως για τη μετάβαση στο χειμερινό μενού. Σημειώνεται ότι στη διάρκεια της σύμβασης ενδέχεται να προκύψουν αλλαγές στη σύσταση των μενού ή προσθήκη κάποιου νέου κωδικού δίαιτας (ΠΙΝΑΚΑΣ 4, ΠΙΝΑΚΑΣ7).

iv. Μηνιαίο μενού εφημερεύοντος προσωπικού. Το μενού των ιατρών θα ανανεώνεται κάθε μήνα (ΠΙΝΑΚΑΣ 6).

v. Τα συμπληρωματικά για κάθε κλινική, τόσο στο κεντρικό κτίριο όσο και στο παράρτημα, τα οποία ενδέχεται να μεταβάλλονται σύμφωνα με τις οδηγίες του Τμήματος Διατροφής (ΠΙΝΑΚΑΣ 5).

ΠΙΝΑΚΑΣ 1: ΕΝΔΕΙΚΤΙΚΑ ΣΥΜΠΛΗΡΩΜΑΤΙΚΑ «ΚΛΕΙΣΤΩΝ ΤΜΗΜΑΤΩΝ» ΚΕΝΤΡΙΚΟΥ ΚΤΙΡΙΟΥ

ΚΩΔΙΚΟΣ ΣΥΜΠΛ/ΜΑΤΟΣ	ΓΑΛΑ ΛΙΤΡΟ	ΦΡΥΓΑ-ΝΙΕΣ	ΜΑΡΓΑ-ΡΙΝΗ	ΜΑΡΜΕ-ΛΑΔΑ	ΑΡΤΙΔΙΑ 60GR	ΑΡΤΙΔΙΑ ΟΛΙΚΗΣ ΑΛΕΣΗΣ 60GR	ΜΠΑΝΑ-ΝΕΣ	ΦΡΟΥΤΟ ΕΠΟΧΗΣ	ΖΑΧΑΡΗ ΦΑΚΕΛΑΚΙΑ	ΓΙΑΟΥΡ-ΤΙΑ	ΤΥΡΙ ΗΜ/ΡΟ ΦΕΤΕΣ	ΤΥΡΑΚΙΑ ΑΤΟΜΙΚΑ ΤΡΙΓΩΝΑ	ΖΕΛΕ	ΚΡΕΜΑ	ΝΕΡΟ ΕΜΦ/ΝΟ 500ML	ΣΑΝΤΟΥΙΤΣ ΤΥΡΙ-ΓΑΛΟΠΟΥΛΑ	ΦΥΣΙΚΟΣ ΧΥΜΟΣ ΠΟΡΤΟΚΑΛΙ
ΣΑΙΜ (ΑΙΜΟΔΥΝΑΜΙΚΟ)	2	10	10	10	5			12	10								
ΣΚΧ (ΚΕΝΤΡΙΚΑ ΧΕΙΡΟΥΡΓΕΙΑ)	4	20	10	10	35			30	30	5	50						
ΣΚΧ1 (ΚΕΝΤΡΙΚΗ ΑΠΟΣΤΕΙΡΩΣΗ)	1	10	5	5	7			10	10		10						
ΣΧΘ (ΧΕΙΡΟΥΡΓΕΙΟ ΘΩΡΑΚΟΣ)	3	10	10	10	20			15	10		15						
ΣΧΦ (ΧΕΙΡΟΥΡΓΕΙΟ ΟΦΘΑΛΜΟΥ)		10						5			10						
ΣΧΟ (ΧΕΙΡΟΥΡΓΕΙΟ ΟΥΡΟΛΟΓΙΚΟΥ)		5															5
ΣΓΝΑ (ΧΕΙΡΟΥΡΓΕΙΟ ΓΝΑΘΟΥ)	1	5			8			12		2		8					8
ΣΝΠ (ΝΥΧΤΕΡΙΝΟ ΠΡΟΣΩΠΙΚΟ)								35								35	
ΣΝΠ6 (ΝΥΧΤΕΡΙΝΟ ΠΡΟΣ.ΕΦΗΜΕΡΙΑ)								40								50	
ΜΕΘ ΤΡΑΥΜΑΤΟΣ		10	5	5				5									5
ΑΙΜΟ (ΑΙΜΟΔΥΝΑΜΙΚΟ ΑΣΘΕΝΩΝ)																25	25
ΕΟΦ (ΓΕΥΜΑ ΑΣΘΕΝΩΝ ΟΦΘΑΛΜ/ΚΗΣ)		5	5	5				5		5							

(ΣΥΝΕΧΕΙΑ ΠΙΝΑΚΑ 1)

ΚΩΔΙΚΟΣ ΣΥΜΠΛ/ΜΑΤΟΣ	ΓΑΛΑ ΛΙΤΡΟ	ΦΡΥΓΑ-ΝΙΕΣ	ΜΑΡΓΑ-ΡΙΝΗ	ΜΑΡΜΕ-ΛΑΔΑ	ΑΡΤΙΔΙΑ 60GR	ΑΡΤΙΔΙΑ ΟΛΙΚΗΣ ΑΛΕΣΗΣ 60GR	ΜΠΑΝΑ-ΝΕΣ	ΦΡΟΥΤΟ ΕΠΟΧΗΣ	ΖΑΧΑΡΗ ΦΑΚΕΛΑΚΙΑ	ΓΙΑΟΥΡ-ΤΙΑ	ΤΥΡΙ ΗΜ/ΡΟ ΦΕΤΕΣ	ΤΥΡΑΚΙΑ ΑΤΟΜΙΚΑ ΤΡΙΓΩΝΑ	ΖΕΛΕ	ΚΡΕΜΑ	ΝΕΡΟ ΕΜΦ/ ΝΟ 500ML	ΣΑΝΤΟΥΙΤΣ ΤΥΡΙ-ΓΑΛΟΠΟΥΛΑ	ΦΥΣΙΚΟΣ ΧΥΜΟΣ ΠΟΡΤΟΚΑΛΙ
ΣΙΠ (ΙΑΤΡΕΙΟ ΠΟΝΟΥ)	1	5						5		4							
ΣΜΘ (ΜΟΝΑΔΑ ΘΩΡΑΚΟΣ)	1	10	10	10				10									
ΣΥΝ2 (ΣΥΜΠΛΗΡΩΜΑ ΝΟΣΗΛΕΥΤΙΚΗΣ)	1					8				6		8	4	4			
ΜΟΝ4 (ΕΝΤΑΤΙΚΗ ΜΟΝΑΔΑ 4ος)							5			3						3	
ΔΤΤΕ (ΤΕΧΝΙΚΟΙ)	1																
ΣΔΙ (ΣΥΜΠΛΗΡΩΜΑ ΔΙΕΥΘΥΝΣΗΣ)		8				3		3		8		8	8		13		8
ΣΑΚ1 (ΑΚΤΙΝΟΛΟΓΙΚΟ ΤΜΗΜΑ)	2	10						10									
ΜΕΘ1 (ΜΟΝΑΔΑ ΕΝΤΑΤΙΚΗΣ ΘΕΡΑΠΕΙΑΣ)		10						5		2		8					10
ΜΕΑ (ΜΕΣΟΓΕΙΑΚΗ ΑΝΑΙΜΙΑ)							10								5	10	

ΠΙΝΑΚΑΣ 2: ΕΝΔΕΙΚΤΙΚΑ ΣΥΜΠΛΗΡΩΜΑΤΙΚΑ «ΚΛΕΙΣΤΩΝ ΤΜΗΜΑΤΩΝ» ΠΑΡΑΡΤΗΜΑΤΟΣ

	ΚΛΙΝΙΚΗ										
Είδος	**ΣΧΠ**	**ΣΑΙΜ2**	**ΕΦΠΑ**	**ΣΟΓΚ**	**ΣΜΑΣ**	**ΣΙΦ**	**ΣΜΑ2**	**ΙΑΙΜ**	**ΟΓΚ8**	**3ος**	ΣΥΝΟΛΟ
Φρυγανιές (2τμχ)	20	20	5	30	5			10			70
Ψωμί 60γρ	20										20
Γάλα (λίτρα)	2				1	1		1			5
Γκούντα (φέτες)	25										25
Μαργαρίνη	10										10
Μαρμελάδα	10										10
Φρούτο εποχής	25		5								30
Χυμός πορτοκάλι 250ml		20		30				10			40
Μπανάνες				35							35
Τυρί τρίγωνο		20		32	5						37
Γιαούρτι				15							15
Ζάχαρη φακελάκια	10										10
Ζελέ				20							20

Ο ενδεικτικός αριθμός των σάντουιτς καθημερινά στο Κεντρικό κτίριο και στο Παράρτημα είναι:

ΠΙΝΑΚΑΣ 3: ΕΝΔΕΙΚΤΙΚΗ ΚΑΤΑΝΑΛΩΣΗ ΣΑΝΤΟΥΙΤΣ

ΚΕΝΤΡΙΚΟ ΚΤΙΡΙΟ	
ΜΕΣΟΓΕΙΑΚΗ ΑΝΑΙΜΙΑ	10
ΑΙΜΟΔΥΝΑΜΙΚΟ	25
ΕΦΗΜΕΡΕΟΥΣΑ ΝΟΣΗΛΕΙΑ	35 Μη εφημερία/50 Εφημερία
ΣΥΜΠΛΗΡΩΜΑ ΔΙΟΙΚΗΤΙΚΩΝ	3 Εφημερία
ΜΕΘ ΕΜΦΡΑΓΜΑΤΩΝ 4ου	3
ΠΑΡΑΡΤΗΜΑ	
ΤΕΧΝΗΤΟΣ ΝΕΦΡΟΣ	10-20 (Ανάλογα την ημέρα και την ύπαρξη εφημερίας)

ΠΙΝΑΚΑΣ 4: ΕΝΔΕΙΚΤΙΚΟ ΠΡΟΓΡΑΜΜΑ ΣΙΤΙΣΗΣ ΑΣΘΕΝΩΝ ΘΕΡΙΝΟ

	ΕΛΕΥΘΕΡΟ ΑΝΑΛΟ/ ΚΑΡΔΙΟΠΑΘΩΝ	**ΕΛΑΦΡΑ ΗΜΕΡΑΣ**	**ΑΛΙΠΟ ΗΜΕΡΑΣ**
ΔΕΥΤΕΡΑ	**Μ:** Κεφτεδάκια κοκκινιστά με πουρέ, σαλάτα, ψωμάκι, φρούτο **Β:** Πένες με σάλτσα τόνου, σαλάτα βραστή, ψωμάκι, φρούτο	**Μ:** Μοσχάρι ψιλοκομμένο σούπα ελαφρά, σαλάτα κολοκύθι καρότο, ψωμάκι, κομπόστα, ζελέ **Β:** Κοτόπουλο βραστό με πένες, σαλάτα κολοκύθι καρότο, ψωμάκι, κρέμα	**Μ:** Κοτόπουλο βραστό με πατάτες βραστές άλιπες, σαλάτα κολοκύθι καρότο, ψωμάκι, ζελέ **Β:** Σάλτσα τόνου άλιπη με πένες άλιπες, σαλάτα κολοκύθι καρότο, ψωμάκι, κομπόστα, ζελέ
ΤΡΙΤΗ	**Μ:** Κοτόπουλο λεμονάτο με πιλάφι, σαλάτα, ψωμάκι, φρούτο **Β:** Χορτόσουπα με πεπονάκι, σαλάτα βραστή, ψωμάκι, φρούτο	**Μ:** Κοτόπουλο βραστό με πιλάφι, σαλάτα κολοκύθι καρότο, ψωμάκι, κομπόστα, ζελέ **Β:** Μπιφτέκι ελαφρά με πουρέ σαλάτα κολοκύθι καρότο, ψωμάκι, κρέμα	**Μ:** Κοτόπουλο βραστό με πιλάφι άλιπο, σαλάτα κολοκύθι-καρότο, ψωμάκι, ζελέ **Β:** Μπιφτέκι κοτόπουλο με πατάτες βραστές άλιπες, σαλάτα κολοκύθι-καρότο, ψωμάκι**,** κομπόστα, ζελέ
ΤΕΤΑΡΤΗ	**Μ:** Μακαρόνια με κιμά, σαλάτα, ψωμάκι, φρούτο **Β:** Πέρκα ψητή με πατάτες φούρνου, σαλάτα βραστή, ψωμάκι, φρούτο	**Μ:** Κοτόπουλο βραστό με μακαρόνια, σαλάτα κολοκύθι καρότο, ψωμάκι, κομπόστα, ζελέ **Β:** Πέρκα ψητή με πατάτα βραστή ελαφρά, σαλάτα κολοκύθι καρότο, ψωμάκι, κρέμα	**Μ:** Κοτόπουλο βραστό με μακαρόνια άλιπα, σαλάτα κολοκύθι καρότο, ψωμάκι, ζελέ **Β:** Πέρκα ψητή με πατάτες καρότα βραστά άλιπα, ψωμάκι, κομπόστα, ζελέ
ΠΕΜΠΤΗ	**Μ:** Χοιρινό λεμονάτο με κοφτό μακαρονάκι, σαλάτα, ψωμάκι, φρούτο **Β:** Μπιφτέκια με πατάτες ραγγού**,** σαλάτα, ψωμάκι, φρούτο	**Μ:** Κοτόπουλο βραστό με λαπά, σαλάτα κολοκύθι καρότο, ψωμάκι, κομπόστα, ζελέ **Β:** Μπιφτέκι ελαφρά με πουρέ, σαλάτα κολοκύθι καρότο, ψωμάκι, κρέμα	**Μ:** Κοτόπουλο βραστό με ανάμικτα βραστά άλιπα, σαλάτα κολοκύθι-καρότο, ψωμάκι, ζελέ **Β:** Μπιφτέκι κοτόπουλο με πατάτες βραστές άλιπες, σαλάτα κολοκύθι-καρότο, ψωμάκι, κομπόστα, ζελέ

ΠΑΡΑΣΚΕΥΗ	**Μ:** Αρακάς λαδερός, κασέρι, ψωμάκι, φρούτο **Β:** Κοτόπουλο κοκκινιστό με χυλοπίτες, σαλάτα, ψωμάκι, φρούτο	**Μ:** Μοσχάρι σούπα ψιλοκκομένο ελαφρά, σαλάτα κολοκύθι καρότο, ψωμάκι, κομπόστα, ζελέ **Β:** Κοτόπουλο βραστό με χυλοπίτες ελαφρά, σαλάτα κολοκύθι καρότο, ψωμάκι, κρέμα	**Μ:** Κοτόπουλο βραστό με λαπά, σαλάτα κολοκύθι-καρότο, ψωμάκι, ζελέ **Β:** Χυλοπίτες με σάλτσα τόνου άλιπη, σαλάτα κολοκύθι-καρότο, ψωμάκι, κομπόστα, ζελέ
ΣΑΒΒΑΤΟ	**Μ:** Πέρκα ψητή με πατάτες-καρότα βραστά, σαλάτα βραστή, ψωμάκι, φρούτο **Β:** Λαζάνια με κιμά σαλάτα, ψωμάκι, φρούτο	**Μ:** Πέρκα ψητή με πατάτα βραστή, σαλάτα κολοκύθι καρότο ψωμάκι, κομπόστα, ζελέ **Β:** Κοτόπουλο βραστό με λαζάνια ελαφρά, σαλάτα κολοκύθι καρότο, ψωμάκι, κρέμα	**Μ:** Πέρκα ψητή με πατάτες βραστές και καρότα άλιπο, ψωμάκι, ζελε **Β:** Κοτόπουλο βραστό με λαζάνια άλιπα, σαλάτα κολοκύθι-καρότο, ψωμάκι**,** κομπόστα, ζελέ
ΚΥΡΙΑΚΗ	**Μ:** Μοσχάρι λεμονάτο με πιλάφι, σαλάτα, ψωμάκι, φρούτο **Β:** Κοτόσουπα αυγολέμονο, σαλάτα βραστή, ψωμάκι, φρούτο	**Μ:** Μπιφτέκι ελαφρά με πιλάφι, σαλάτα κολοκύθι καρότο, ψωμάκι, κομπόστα, ζελέ **Β:** Κοτόσουπα πεπονάκι ελαφρά, σαλάτα κολοκύθι καρότο, ψωμάκι, κρέμα	**Μ:** Μπιφτέκι κοτόπουλο με πιλάφι άλιπο, σαλάτα κολοκύθι-καρότο, ψωμάκι, ζελέ **Β:** Κοτόσουπα με πεπονάκι άλιπη, σαλάτα κολοκύθι-καρότο, ψωμάκι, κομπόστα, ζελέ

	ΔΙΑΒΗΤΙΚΟ	**ΕΛΑΦΡΥ ΔΙΑΒΗΤΙΚΟ (ΧΩΡΙΣ ΛΑΔΕΡΟ)**	**ΑΝΟΣΟΚΑΤΑΣΤΑΛΜΕΝΟΙ**
ΔΕΥΤΕΡΑ	**Μ:** Κεφτεδάκια κοκκινιστά με κολοκυθάκια γιαχνί, ψωμάκι ολικής, φρούτο, κρέμα άγλυκη **Β:** Πένες με σάλτσα τόνου, σαλάτα βραστή, ψωμάκι ολικής, φρούτο, γιαούρτι	**Μ:** Κεφτεδάκια κοκκινιστά με κολοκυθάκια γιαχνί, ψωμάκι ολικής, φρούτο, κρέμα άγλυκη **Β:** Πένες με σάλτσα τόνου, σαλάτα κολοκύθια, ψωμάκι ολικής, φρούτο, γιαούρτι	**Μ:** Κεφτεδάκια κοκκινιστά με πουρέ, σαλάτα βραστή, ψωμάκι, φρούτο, ζελέ **Β:** Πένες με σάλτσα τόνου, σαλάτα βραστή, ψωμάκι**,** κομπόστα
ΤΡΙΤΗ	**Μ:** Κοτόπουλο λεμονάτο με φασολάκια, ψωμάκι ολικής, φρούτο, κρέμα άγλυκη **Β:** Μπιφτέκι με χορτόσουπα, βραστή σαλάτα, ψωμάκι ολικής, φρούτο, γιαούρτι	**Μ:** Κοτόπουλο λεμονάτο με πιλάφι, σαλάτα κολοκύθια ψωμάκι ολικής, φρούτο, κρέμα άγλυκη **Β:** Μπιφτέκι με πατάτες βραστές, σαλάτα κολοκύθια, ψωμάκι ολικής, φρούτο, γιαούρτι	**Μ:** Κοτόπουλο λεμονάτο με πιλάφι,σαλάτα βραστή, ψωμάκι, φρούτο, ζελέ **Β:** Μπιφτέκι με χορτόσουπα, βραστή σαλάτα, ψωμάκι**,** κομπόστα
ΤΕΤΑΡΤΗ	**Μ:** Μακαρόνια με κιμά, σαλάτα, ψωμάκι ολικής, φρούτο, κρέμα άγλυκη **Β:** Πέρκα ψητή με πατάτες φούρνου, σαλάτα βραστή, ψωμάκι ολικής, φρούτο, γιαούρτι	**Μ:** Μακαρόνια με κιμά, σαλάτα κολοκύθια, ψωμάκι ολικής, φρούτο, κρέμα άγλυκη **Β:** Πέρκα ψητή με πατάτες φούρνου, σαλάτα κολοκύθια, ψωμάκι ολικής, φρούτο, γιαούρτι	**Μ:** Μακαρόνια με κιμά, σαλάτα βραστή, ψωμάκι**,** φρούτο, ζελέ **Β:** Πέρκα ψητή με πατάτες φούρνου, σαλάτα βραστή, ψωμάκι**,** κομπόστα
ΠΕΜΠΤΗ	**Μ:** Χοιρινό λεμονάτο με ανάμικτα, ψωμάκι ολικής, φρούτο, κρέμα άγλυκη **Β:** Μπιφτέκι με πατάτες ραγού, σαλάτα, ψωμάκι ολικής, φρούτο, γιαούρτι	**Μ:** Χοιρινό λεμονάτο με μακαρονάκι κοφτό, σαλάτα κολοκύθια, ψωμάκι ολικής, φρούτο, κρέμα άγλυκη **Β:** Μπιφτέκι με πατάτες ραγού, σαλάτα κολοκύθια, ψωμάκι, ολικής, φρούτο, γιαούρτι	**Μ**: Χοιρινό λεμονάτο με μακαρονάκι κοφτό, σαλάτα βραστή, ψωμάκι, φρούτο, ζελέ **Β:** Μπιφτέκι με πατάτες ραγού, σαλάτα βραστή, ψωμάκι**,** κομπόστα

ΠΑΡΑΣΚΕΥΗ	**Μ:** Αρακάς λαδερός με μπιφτέκι, ψωμάκι ολικής, φρούτο, κρέμα άγλυκη **Β:** Κοτόπουλο κοκκινιστό με μελιτζάνες λαδερές, ψωμάκι ολικής, φρούτο, γιαούρτι	**Μ:** Μπιφτέκι ελαφρά με λαπά, σαλάτα κολοκύθια, ψωμάκι ολικής, φρούτο, κρέμα άγλυκη **Β:** Κοτόπουλο βραστό με χυλοπίτες, σαλάτα κολοκύθια, ψωμάκι ολικής, φρούτο, γιαούρτι	**Μ:** Αρακάς λαδερός με μπιφτέκι, ψωμάκι, φρούτο, ζελέ **Β:** Κοτόπουλο κοκκινιστό με χυλοπίτες, σαλάτα βραστή, ψωμάκι**,** κομπόστα
ΣΑΒΒΑΤΟ	**Μ:** Πέρκα ψητή με πατάτες-καρότα βραστά, σαλάτα βραστή, ψωμάκι ολικής, φρούτο, κρέμα άγλυκη **Β:** Λαζάνια με κιμά, σαλάτα, ψωμάκι ολικής, φρούτο, γιαούρτι	**Μ:** Πέρκα ψητή με πατάτες- καρότα βραστά, σαλάτα κολοκύθια, ψωμάκι ολικής, φρούτο, κρέμα άγλυκη **Β:** Λαζάνια με κιμά, σαλάτα κολοκύθια, ψωμάκι ολικής, φρούτο, γιαούρτι	**Μ:** Πέρκα ψητή με πατάτες φούρνου, καρότα, σαλάτα βραστή, ψωμάκι, φρούτο, ζελέ **Β:** Λαζάνια με κιμά, σαλάτα βραστή, ψωμάκι, κομπόστα
ΚΥΡΙΑΚΗ	**Μ:** Μοσχάρι λεμονάτο με αγκινάρες αλα πολίτα, ψωμάκι ολικής, φρούτο, κρέμα άγλυκη **Β:** Κοτόσουπα αυγολέμονο, σαλάτα βραστή, ψωμάκι ολικής, φρούτο, γιαούρτι	**Μ:** Μοσχάρι λεμονάτο με πιλάφι, σαλάτα κολοκύθια, ψωμάκι ολικής, φρούτο, κρέμα άγλυκη **Β:** Κοτόσουπα αυγολέμονο, σαλάτα κολοκύθια, ψωμάκι ολικής, φρούτο, γιαούρτι	**Μ:** Μοσχάρι λεμονάτο με πιλάφι, σαλάτα βραστή, ψωμάκι, φρούτο, ζελέ **Β:** Κοτόσουπα αυγολέμονο, σαλάτα βραστή, ψωμάκι, κομπόστα

	ΔΙΑΒΗΤΙΚΟ	**ΕΛΑΦΡΥ ΔΙΑΒΗΤΙΚΟ (ΧΩΡΙΣ ΛΑΔΕΡΟ)**	**ΑΝΟΣΟΚΑΤΑΣΤΑΛΜΕΝΟΙ**
ΔΕΥΤΕΡΑ	**Μ:** Μοσχάρι σούπα ψιλοκομμένο ελαφρά, ψωμάκι ζελέ **Β:** Κοτόπουλο βραστό με πένες, ψωμάκι, κρέμα	**Μ:** Μοσχάρι σούπα ψιλοκομμένο ελαφρά, σαλάτα, ψωμάκι ολικής άλεσης, φρούτο, ζελέ **Β:** Κοτόπουλο βραστό με πένες, σαλάτα, ψωμάκι ολικής άλεσης, φρούτο, κρέμα	**Μ:** Κεφτε**δ**άκια κοκκινιστά με πουρέ, σαλάτα βραστή ψωμάκι, ζελέ **Β:** Πένες με τόνο. σαλάτα βραστή, ψωμάκι, κομπόστα, κρέμα
ΤΡΙΤΗ	**Μ:** Κοτόπουλο λεμονάτο με πιλάφι, ψωμάκι, ζελέ **Β:** Μπιφτέκι ελαφρά με πουρέ, ψωμάκι, κρέμα	**Μ:** Κοτόπουλο βραστό με πιλάφι, σαλάτα, ψωμάκι ολικής άλεσης, φρούτο, ζελέ **Β:** Μπιφτέκι ελαφρά με πουρέ, σαλάτα, ψωμάκι ολικής άλεσης, φρούτο, κρέμα	**Μ:** Κοτόπουλο βραστό με πιλάφι, σαλάτα βραστή, ψωμάκι, ζελέ **Β:** Χορτόσουπα με μπιφτέκι, σαλάτα βραστή, ψωμάκι, κομπόστα, κρέμα
ΤΕΤΑΡΤΗ	**Μ:** Μακαρόνια με κιμά, ψωμάκι, ζελέ **Β:** Ψάρι ψητό με πατάτες-καρότα βραστά, ψωμάκι, κρέμα	**Μ:** Κοτόπουλο βραστό με μακαρόνια σαλάτα, ψωμάκι ολικής άλεσης, φρούτο, ζελέ **Β:** Ψάρι ψητό ελαφρά με πατάτες-καρότα βραστά, σαλάτα, ψωμάκι ολικής άλεσης, φρούτο, κρέμα	**Μ:** Μακαρόνια με κιμά, σαλάτα βραστή, ψωμάκι, ζελέ **Β:** Ψάρι ψητό με πατάτες βραστές, σαλάτα βραστή, ψωμάκι, κομπόστα, κρέμα

ΠΕΜΠΤΗ	**Μ:** Χοιρινό λεμονάτο με κοφτό μακαρονάκι, ψωμάκι, ζελέ **Β:** Μπιφτέκι ελαφρά με πατάτες ραγγού, ψωμάκι, κρέμα	**Μ**: Κοτόπουλο βραστό με λαπά, σαλάτα, ψωμάκι ολικής άλεσης, φρούτο, ζελέ **Β:** Μπιφτέκι ελαφρά με πουρέ, σαλάτα, ψωμάκι ολικής άλεσης, φρούτο, κρέμα	**Μ:** Κοτόπουλο βραστό με μακαρονάκι κοφτό σαλάτα βραστή, ψωμάκι, ζελέ **Β:** Μπιφτέκι ελαφρά με πατάτες ραγγού, σαλάτα βραστή, ψωμάκι, κομπόστα, κρέμα
ΠΑΡΑΣΚΕΥΗ	**Μ:** Μοσχάρι σούπα ψιλοκομμένο ελαφρά, ψωμάκι, ζελέ **Β:** Κοτόπουλο βραστό με χυλοπίτες ψωμάκι, κρέμα	**Μ:** Μοσχάρι σούπα ψιλοκομμένο ελαφρά, σαλάτα, ψωμάκι ολικής άλεσης, φρούτο, ζελέ **Β:** Κοτόπουλο βραστό με χυλοπίτες, σαλάτα, ψωμάκι ολικής άλεσης, φρούτο, κρέμα	**Μ:** Αρακάς λαδερός με κασέρι, σαλάτα βραστή, ψωμάκι, ζελέ **Β:** Κοτόπουλο βραστό με χυλοπίτες, σαλάτα βραστή, ψωμάκι, κομπόστα, κρέμα
ΣΑΒΒΑΤΟ	**Μ:** Ψάρι ψητό με πατάτες-καρότα βραστά, ψωμάκι, ζελέ **Β:** Λαζάνια με κιμά, ψωμάκι, κρέμα	**Μ:** Ψάρι ψητό με πατάτες-καρότα βραστά, σαλάτα, ψωμάκι ολικής άλεσης, φρούτο, ζελέ **Β:** Κοτόπουλο βραστό με λαζάνια σαλάτα, ψωμάκι ολικής άλεσης, φρούτο, κρέμα	**Μ:** Ψάρι ψητό με πατάτα βραστή, σαλάτα βραστή, ψωμάκι, ζελέ **Β:** Λαζάνια με κιμά, σαλάτα βραστή, ψωμάκι, κομπόστα, κρέμα
ΚΥΡΙΑΚΗ	**Μ:** Μοσχάρι λεμονάτο με πιλάφι, ψωμάκι, ζελέ **Β:** Κοτόσουπα πεπονάκι ελαφρά, ψωμάκι, κρέμα	**Μ:** Μπιφτέκι ελαφρά με πιλάφι, σαλάτα, ψωμάκι ολικής άλεσης, φρούτο, ζελέ **Β:** Κοτόσουπα πεπονάκι ελαφρά, σαλάτα, ψωμάκι ολικής άλεσης, φρούτο, κρέμα	**Μ:** Μπιφτέκι ελαφρά με αγκινάρες, σαλάτα βραστή, ψωμάκι, ζελέ **Β:** Κοτόσουπα αυγολέμονο, σαλάτα βραστή, ψωμάκι, κομπόστα, κρέμα

ΠΙΝΑΚΑΣ 5: ΗΜΕΡΗΣΙΑ ΣΥΜΠΛΗΡΩΜΑΤΙΚΑ ΚΛΙΝΙΚΩΝ

ΗΜΕΡΗΣΙΑ ΕΞΤΡΑ	ΑΠ	ΑΙΜΑΤ	ΚΠ	ΠΑΝ ΚΑΡΔ	ΚΑΡΔ/ΚΟ	ΜΟΝ 6ου	6ος	ΟΥΡ/ΓΙΚΗ	ΩΡΛ	ΚΧ	ΒΧ	ΜΕΘ 4	ΝΕΦΡΟΛ.	ΧΕΙΡ. ΠΑΡ.	ΑΘΡΟΙΣΜΑ
Φρυγανιές (2 τμχ)										5	5		3	5	10
Χαμομήλι	5	5	5	5	5		5	5	5	5	5	5	3	0	58
Τρίγωνο τυρί		2								3	2	2			9
Κρέμα	5	4	5	5	5		4	5		5	5		7	10	60
Χυμός πορτοκάλι 200 ml	2	1	2	2	2	1	1	2		2			3	1	15
Χυμός πορτοκάλι 200 ml-νυχτερινό												2			2
Ζελέ	7	5	8	8	8	3	5	8	8	8	8	5			81
Χυμός μήλου								2		2	3		0	4	11
Αυγά	2	2	4	3	2		2	2	2	3	2	1	10	4	39
Γάλα (1 ΛΊΤΡΟ)	2	1	2	2	2		1	2	2	2	1	1	10	10	38
Γιαούρτι	3	2	3	3	2		2	3	3	3	2	3	3	5	37
Γιαούρτι 2	1		1	2	1			1	1	1	1				9
Αλάτι		10													10
ΝΕΡΑ 500 ml	5	3		2	2		1	4	9						26
Λαπά	1	2			1	1	2	1	1						9
ΖΆΧΑΡΗ ΑΤ.													6	6	
ΛΕΜΟΝΙΑ ΤΜΧ													6	6	
ΤΣΑΙ														0	4
ΚΟΜΠΟΣΤΑ													0	3	
ΤΡΙΓΩΝΟ ΤΥΡΙ													5	2	

ΠΙΝΑΚΑΣ 6: ΕΝΔΕΙΚΤΙΚΟ ΜΗΝΙΑΙΟ ΜΕΝΟΥ ΣΙΤΙΣΗΣ ΕΦΗΜΕΡΕΥΟΝΤΩΝ

ΠΡΟΓΡΑΜΜΑ ΣΙΤΙΣΗΣ ΕΦΗΜΕΡΕΥΟΝΤΩΝ ΓΙΑΤΡΩΝ ΜΗΝΟΣ ΙΟΥΝΙΟΥ 2026						
ΔΕΥΤΕΡΑ	**ΤΡΙΤΗ**	**ΤΕΤΑΡΤΗ**	**ΠΕΜΠΤΗ**	**ΠΑΡΑΣΚΕΥΗ**	**ΣΑΒΒΑΤΟ**	**ΚΥΡΙΑΚΗ**
1 / 22	2 / 23	3 / **24**	**4** / 25	5 / 26	6 / 27	7 / **28**
01/06: Χταπόδι με κοφτό μακαρονάκι 22/06: Ψητό μοσχάρι αλά κρεμ με μανιτάρια, πιλάφι-αρακά	02/06: Μοσχάρι τας κεμπάπ πολίτικο με πιλάφι-αρακά 23/06: Κεφτεδάκια κοκκινιστά με πένες	03/06: Μπριάμ φέτα-Ελιές **24/06:** Μοσχάρι με μελιτζάνες ραγγού	**04/06:** Χοιρινό λεμονάτο με πιπεριές-μανιτάρια, χυλοπίτες 25/06: Μπριζόλες με πουρέ	05/06: Αρακάς λαδερός φέτα-ελιές 26/09: Γεμιστά με πατάτες, φέτα	06/06: Μοσχάρι κοκκινιστό με σπαγγέτι 27/06: Λινγκουίνι με κιμά	07/06: Κοτόπουλο λεμονάτο με πουρέ **28/06:** Μπιφτέκι με μουστάρδα, πατάτες φούρνου
01/06: Πατάτες φούρνου κοκκιν. φέτα-ελιές 22/06: Λινγκουίνι με κιμά	Κοτόπουλο ψητό με πουρέ	Μπιφτέκι φούρνου με πιλάφι-φασολάκια	**04/06:** Κοτόπουλο λεμονάτο με πατάτες 25/06: Αρακάς λαδερός φέτα-ελιές	Τορτελίνια καρμπονάρα	Κεμπάπ με πατάτες φούρνου, κοκκινιστές	Τας κεμπάπ με μακαρονάκι κοφτό
8 / 29	9 / 30	10	11	**12**	13	14
08/06: Πένες με σάλτσα τόνου 29/06: Πέρκα πλακί με πατάτες	Μουσακάς	Γεμιστά με πατάτες, φέτα	Μπριζόλες με πατάτες φούρνου	Κοτόπουλο με μπάμιες	Ρολό κιμά με πιλάφι	Κοτόπουλο λεμονάτο με πατάτες
08/06: Μοσχάρι με πατάτες κοκκινιστές 29/06: Πένες με σάλτσα λαχανικών, ελιές	Κοτόπουλο λεμονάτο με πιλάφι	Κεφτεδάκια κοκκινιστά με πένες	Μπριάμ φέτα-ελιές	Σουτζουκάκια με πούρε	Παστίτσιο	Σπανακόρυζο λαδερό φέτα-ελιές
15	**16**	17	18	19	**20**	21
Σουπιές στιφάδο με πιλάφι	Μακαρόνια με κιμά	Μελιτζάνες ιμάμ,φέτα	Χοιρινό με μουστάρδα πατάτες φούρνου	Ρεβίθια με σπανάκι, φέτα	Μπιφτέκι με πιλάφι και κόκκινη σάλτσα	Κοτόπουλο κοκκινιστό με αρακά
Μπιφτέκι φούρνου πατάτες με μουστάρδα	Κοτόπουλο λεμονάτο με πιλάφι	Ρολό κιμά με πουρέ	Φασολάκια λαδερά φέτα-Ελιές	Μοσχάρι γιουβέτσι	Κοτόπουλο κοκκινιστό με πιπεριές χυλοπίτες	Μοσχάρι λεμονάτο με πιλάφι

ΔΕΥΤΕΡΑ ΘΕΡΙΝΟ 2026	ΕΛΕΥΘΕΡΗ-ΑΝΑΛΗ ΚΑΡΔΙΟΠΑΘΩΝ	ΔΙΑΒΗΤΙΚΗ	ΑΝΟΣΟΚΑΤΕΣΤΑΛΜΕΝΗ	ΕΛΑΦΡΑ ΗΜΕΡΑΣ	ΑΛΙΠΗ
ΠΡΩΙΝΟ	Γάλα ή τσάι ή χαμομήλι φρυγανιές μαργαρίνη μαρμελάδα	Γάλα ή τσάι ή χαμομήλι φρυγανιές μαργαρίνη	Χυμός μήλο φρυγανιές μαργαρίνη μαρμελάδα αυγό	Τσάι ή χαμομήλι φρυγανιές μαργαρίνη μαρμελάδα κρέμα	Τσάι ή χαμομήλι φρυγανιές μαρμελάδα κρέμα
ΔΕΚΑΤΙΑΝΟ (σερβίρεται μαζί με το πρωινό)	-	Φρυγανιές Τυράκι	Φρυγανιές Γιαούρτι	Μπανάνα	Μπανάνα
ΜΕΣΗΜΕΡΙΑΝΟ	Κεφτεδάκια κοκκινιστά με πουρέ Σαλάτα ψωμάκι φρούτο εποχής	Κεφτεδάκια κοκκινιστά με κολοκυθάκια γιαχνί ψωμάκι **ολικής άλεσης** φρούτο εποχής	Κεφτεδάκια κοκκινιστά με πουρέ Σαλάτα βραστή ψωμάκι Μπανάνα	Μοσχάρι ψιλοκομμένο σούπα ελαφρά Σαλάτα κολοκύθι-καρότο ψωμάκι κομπόστα	Κοτόπουλο βραστό με πατάτες βραστές **(χωρίς λάδι)** Σαλάτα κολοκύθι-καρότο **(χωρίς λάδι)** ψωμάκι
ΑΠΟΓΕΥΜΑΤΙΝΟ (σερβίρεται μαζί με το μεσημεριανό)	-	Κρέμα **άγλυκη**	Ζελέ	Ζελέ	Ζελέ
ΒΡΑΔΙΝΟ	Πένες με σάλτσα τόνου Βραστή σαλάτα ψωμάκι φρούτο εποχής	Πένες με σάλτσα τόνου Βραστή σαλάτα ψωμάκι **ολικής άλεσης** φρούτο εποχής	Πένες με σάλτσα τόνου Βραστή σαλάτα ψωμάκι κομπόστα	Κοτόπουλο βραστό με πένες Σαλάτα κολοκύθι-καρότο ψωμάκι	Σάλτσα τόνου άλιπη με πένες **άλιπες** Σαλάτα κολοκύθι-καρότο **(χωρίς λάδι)** ψωμάκι κομπόστα
ΠΡΟ ΥΠΝΟΥ (σερβίρεται μαζί με το βραδινό)	-	Γιαούρτι	-	Κρέμα	Ζελέ

ΠΙΝΑΚΑΣ 7: ΕΝΔΕΙΚΤΙΚΟ ΕΒΔΟΜΑΔΙΑΙΟ ΠΡΟΓΡΑΜΜΑ ΣΙΤΙΣΗΣ ΑΣΘΕΝΩΝ

ΔΕΥΤΕΡΑ ΘΕΡΙΝΟ 2026	**ΔΙΑΒΗΤΙΚΟ ΧΩΡΙΣ ΥΠΟΛΕΙΜΜΑ (ελαφρύ διαβητικό)**	**ΜΑΛΑΚΗΣ ΥΦΗΣ**	**ΑΝΕΥ ΥΠΟΛΕΙΜΜΑΤΟΣ (χειρουργικά)**	**ΑΝΤΙΔΙΑΡΡΟΪΚΗ**	**ΗΠΑΤΟΠΑΘΟΥΣ**
ΠΡΩΙΝΟ	Γάλα ή τσάι ή χαμομήλι φρυγανιές μαργαρίνη	Γάλα ή τσάι ή χαμομήλι **(ερώτηση ιατρού)** φρυγανιές μαργαρίνη μαρμελάδα	Γάλα ή τσάι ή χαμομήλι φρυγανιές μαργαρίνη μαρμελάδα	Τσάι φρυγανιές χυμός μήλο μπανάνα ζελέ	Τσάι φρυγανιές αυγό βραστό μαρμελάδα
ΔΕΚΑΤΙΑΝΟ (σερβίρεται μαζί με το πρωινό)	Φρυγανιές Τυράκι	-	Χυμός πορτοκάλι	-	Μπανάνα
ΜΕΣΗΜΕΡΙΑΝΟ	Κεφτεδάκια κοκκινιστά με κολοκυθάκια γιαχνί Σαλάτα κολοκύθια ψωμάκι **ολικής άλεσης** φρούτο εποχής	Κεφτεδάκια κοκκινιστά με πουρέ Σαλάτα κολοκύθι-καρότο ψωμάκι	Μοσχάρι ψιλοκομμένο σούπα ελαφρά ψωμάκι	Λαπάς Πατάτες βραστές άλιπες ψωμάκι ζελέ	Μοσχάρι σούπα ψιλοκομμένο ελαφρά Σαλάτα ψωμάκι **ολικής άλεσης** Ζελέ φρούτο εποχής
ΑΠΟΓΕΥΜΑΤΙΝΟ (σερβίρεται μαζί με το μεσημεριανό)	Κρέμα **άγλυκη**	Ζελέ	Ζελέ	-	Χυμός μήλο
ΒΡΑΔΙΝΟ	Πένες με σάλτσα τόνου Σαλάτα κολοκύθια ψωμάκι **ολικής άλεσης** φρούτο εποχής	Πένες με σάλτσα τόνου Σαλάτα κολοκύθι-καρότο ψωμάκι κομπόστα	Κοτόπουλο βραστό με πένες ψωμάκι	Λαπάς Πατάτες βραστές άλιπες ψωμάκι ζελέ	Κοτόπουλο βραστό με πένες Βραστή σαλάτα ψωμάκι **ολικής άλεσης** φρούτο εποχής
ΠΡΟ ΥΠΝΟΥ (μαζί με το βραδινό)	Γιαούρτι	Κρέμα	Κρέμα	-	Κρέμα

	ΑΝΤΙΔΙΑΡΡΟΪΚΗ	**ΥΔΡΙΚΗ**	**ΕΛΑΦΡΑ ΚΟΤΟΠΟΥΛΟ ΒΡΑΣΤΟ**	**ΕΛΑΦΡΑ ΚΟΤΟΠΟΥΛΟ ΨΗΤΟ**	**ΑΛΕΣΜΕΝΟ ΑΡΑΙΟ (Levin)**	**ΑΛΕΣΜΕΝΟ ΠΗΧΤΟ (από στόμα)**
ΠΡΩΙΝΟ	Τσάι φρυγανιές χυμός μήλο μπανάνα ζελέ	Γάλα και χαμομήλι **(ερώτηση ιατρού)** φρυγανιές ζάχαρη	Τσάι φρυγανιές μαργαρίνη μαρμελάδα	Τσάι φρυγανιές μαργαρίνη μαρμελάδα	Γάλα	Γάλα
ΔΕΚΑΤΙΑΝΟ (σερβίρεται μαζί με το πρωινό)	-	Χυμό μήλο	-	-	Χυμό πορτοκάλι	Χυμό πορτοκάλι
ΜΕΣΗΜΕΡΙΑΝΟ	Λαπάς Πατάτες βραστές άλιπες ψωμάκι ζελέ	Σούπα φιδέ πουρές φρέσκιας πατάτας φρυγανιά ζωμό κοτόπουλο ζελέ	Κοτόπουλο βραστό σούπα φιδές πουρές φρέσκιας πατάτας ψωμάκι	Κοτόπουλο ψητό σούπα φιδές πουρές φρέσκιας πατάτας ψωμάκι	**2** κεσεδάκια αλεσμένο **αραιό**	**2** κεσεδάκια αλεσμένο **πηχτό**
ΑΠΟΓΕΥΜΑΤΙΝΟ (μαζί με το μεσημεριανό)	-	**-**	Ζελέ	Ζελέ	-	Ζελέ
ΒΡΑΔΙΝΟ	Λαπάς Πατάτες βραστές άλιπες ψωμάκι ζελέ	Σούπα φιδέ πουρές φρέσκιας πατάτας ζωμό μοσχάρι κρέμα	Κοτόπουλο βραστό σούπα φιδές πουρές φρέσκιας πατάτας ψωμάκι	Κοτόπουλο ψητό σούπα φιδές πουρές φρέσκιας πατάτας ψωμάκι	**2** κεσεδάκια αλεσμένο **αραιό**	**2** κεσεδάκια αλεσμένο **πηχτό**
ΠΡΟ ΥΠΝΟΥ (σερβίρεται μαζί με το βραδινό)	-	-	Ζελέ	Ζελέ	Γάλα	Γάλα ή κρέμα

4.18 Κατά τη διάρκεια των εορτών το μενού διαμορφώνεται ανάλογα με τα έθιμα και τις παραδόσεις, λαμβάνοντας υπόψιν τις διατροφικές οδηγίες και ανάγκες των ασθενών και του εφημερεύοντος προσωπικού. Έτσι, για παράδειγμα, ανήμερα τα Χριστούγεννα μπορεί να διατεθεί στους εφημερεύοντες και τους ασθενείς ως το ένα κύριο γεύμα γαλοπούλα με συνοδευτικό και κάποιο γλυκό όπως μελομακάρονο ή κουραμπιέ. Αντίστοιχα, για την επόμενη των Χριστουγέννων, καθώς και για επίσημες και εθνικές εορτές, όπου το μενού θα προσαρμόζεται στις εθιμοτυπικές παραδόσεις (π.χ. 25η Μαρτίου: μπακαλιάρος σκορδαλιά ή ταραμοσαλάτα. Καθαρά Δευτέρα: Λαγάνα. Πρωτοχρονιά: βασιλόπιτα, Μεγάλη Εβδομάδα: νηστίσιμα τρόφιμα. Πάσχα: αρνί, κόκκινο αυγό και κουλούρια πασχαλινά κ.ο.κ.). Οι συνεννοήσεις θα γίνονται με την ανάδοχο εταιρεία εγκαίρως για την ομαλή διεξαγωγή των διαδικασιών παραγγελίας και σίτισης των ασθενών και εφημερεύοντος προσωπικού.

ΑΡΘΡΟ 5. ΥΠΗΡΕΣΙΕΣ ΚΑΘΑΡΙΟΤΗΤΑΣ

Ο ανάδοχος είναι υπεύθυνος για την καθαριότητα των χώρων / εγκαταστάσεων χρήσης του. Η καθαριότητα περιλαμβάνει τον καθαρισμό όλων των επιφανειών, όπως δάπεδα, τοίχοι, ράφια, ντουλάπια πάγκοι εργασίας, ψυγεία, εξοπλισμό προετοιμασίας και μεριδοποίησης, λάντζες, πλυντήρια, παράθυρα, πόρτες κλπ. σε όλους τους χώρους/εγκαταστάσεων παροχής των υπηρεσιών του και των αποδυτηρίων που χρησιμοποιεί το προσωπικό του. Ειδικότερα :

5.1 Ο ανάδοχος είναι υπεύθυνος για την καθαριότητα όλων των χώρων χρήσης, των κουζινών/οικονομείων, όλων των επιφανειών και αντικειμένων που περιέχονται σε αυτούς και όλου του εξοπλισμού εστίασης.»

5.2 Ενδεικτικό της συχνότητας καθαρισμού και απολύμανσης είναι **να γίνεται καθημερινά, και μετά από κάθε χρήση ο καθαρισμός και η απολύμανση στα κάτωθι:**

-Σκεύη σερβιρίσματος και προετοιμασίας / μεριδοποίησης γευμάτων (ταψιά, κατσαρόλες, σερβίτσια σερβιρίσματος, δίσκοι κ.λπ.)
-Εργαλεία προετοιμασίας / μεριδοποίησης γευμάτων (μαχαίρια, κουτάλια, σπάτουλες, κ.λπ.).
-Εξοπλισμό προετοιμασίας / μεριδοποίησης γευμάτων
-Επιφάνειες που έρχονται σε επαφή με τα τρόφιμα (επιφάνειες τεμαχισμού, πάγκοι εργασίας, τραπέζια, ράφια, ερμάρια, κλπ).
-Ψυγεία
-Δάπεδα κουζίνας, διαδρόμους, πόρτες, πόμολα, κασώματα πορτών, διακόπτες, τοίχους, πλακάκια, περσίδες.
-Τροχήλατα μεταφοράς κατά την επιστροφή τους από τα Νοσηλευτικά τμήματα στα μαγειρεία και μετά από το σερβίρισμα του πρωινού, του προγεύματος, του γεύματος, του απογευματινού και μετά από το σερβίρισμα του δείπνου. Γενικότερα, όλα τα τροχήλατα του μαγειρείου.
-Λάντζες, πλυντήρια.
-Κάδοι απορριμμάτων.
-Περιοδικά τα παράθυρα εσωτερικά (εξωτερικά εάν παραστεί ανάγκη).

5.3 Τα απορρίμματα των Μαγειρείων – Τραπεζαρίας προσωπικού, συγκεντρώνονται και απομακρύνονται καθημερινά με ευθύνη του αναδόχου σίτισης, στο σημείο που θα υποδειχθεί από τους αρμόδιους του Νοσοκομείου (π.χ. κάδους του Δήμου εντός του προαύλιου χώρου του Νοσοκομείου), για την τελική αποκομιδή τους από τους υπαλλήλους του. Επίσης, για τους σκοπούς της «κομποστοποίησης» που εφαρμόζει ο Δήμος, ο ανάδοχος υποχρεούται να διαχωρίζει εσωτερικά τα οργανικά απόβλητα σε ειδικές βιοδιασπώμενες σακούλες (που προμηθεύεται ο ανάδοχος) και να τα τοποθετεί στους ειδικούς κάδους (καφέ χρώματος) που έχουν τοποθετηθεί εξωτερικά για το σκοπό αυτό. Τους κάδους απορριμμάτων στους εσωτερικούς χώρους των μαγειρείων τους προσκομίζει ο ανάδοχος και φροντίζει για την καθαριότητά τους.

Η διαχείριση – απομάκρυνση των απορριμμάτων πρέπει να γίνεται εγκαίρως και ορθά (να μην υπάρχουν συσσωρευμένα απορρίμματα στους χώρους τροφίμων).

5.4 Το τροχήλατο μεταφοράς απορριμμάτων πρέπει:

-Να μην φορτώνεται σε μεγάλο ύψος για την αποφυγή ατυχημάτων (διασπορά απορριμμάτων σε διαδρόμους, κοινόχρηστους χώρους κλπ).
-Να είναι όλοι οι σάκοι καλά δεμένοι και τακτοποιημένοι ώστε τα τροχήλατα μεταφοράς να κλείνουν.

5.5 Ο ανάδοχος υποχρεούται να καταθέσει και να τηρεί τεκμηριωμένο πρόγραμμα καθαρισμού και απολύμανσης καθώς και τη συχνότητα καθαρισμού των επιφανειών ανάλογα με την κατηγορία που εντάσσονται (καθημερινή και περιοδική υγιεινή). Το πρόγραμμα θα πρέπει να περιλαμβάνει είδος καθαριστικού, τρόπο εφαρμογής και υπεύθυνο εφαρμογής της καθαριότητας.

5.6 Ο ανάδοχος υποχρεούται να καταθέσει τον τρόπο ελέγχου της αποτελεσματικότητας του καθαρισμού και της απολύμανσης, που θα εφαρμόζει.

5.7 Η δαπάνη της προμήθειας των ανωτέρω υλικών καθαρισμού, κατάλληλων εργαλείων αποτελεσματικής

πλύσης και απολύμανσης βαρύνει τον ανάδοχο.

5.8 Τα υλικά καθαριότητας που θα χρησιμοποιεί ο ανάδοχος θα συνοδεύονται από πιστοποιητικά καταλληλότητας (έγκριση από τους αρμόδιους φορείς) για τον σκοπό που προορίζονται για επιφάνειες που έρχονται σε επαφή με τρόφιμα και οι μέθοδοι που εφαρμόζονται να είναι ενδεδειγμένες και αποτελεσματικές.

5.9 Ο ανάδοχος σε κάθε περίπτωση φροντίζει ώστε οι υπάλληλοί του να γνωρίζουν τις οδηγίες χρήσης των υλικών καθαρισμού που χρησιμοποιούνται, την μέθοδο που εφαρμόζεται και την συχνότητα που καθαρίζονται οι διαφορετικές επιφάνειες εργασίας, οι χώροι και ο εξοπλισμός του μαγειρείου/κουζίνας.

5.10 Ο ανάδοχος υποχρεούται να τηρεί με ιδιαίτερη προσοχή πρόγραμμα απεντομώσεων και μυοκτονίας στους χώρους ευθύνης του (διατήρηση αρχείου καταπολέμησης εντόμων και τρωκτικών) με εγκεκριμένα χημικά και διαδικασία εφαρμογής.

ΑΡΘΡΟ 6. ΠΡΟΣΩΠΙΚΟ ΤΟΥ ΑΝΑΔΟΧΟΥ

6.1 Ο ανάδοχος υποχρεούται να διαθέσει **επαρκές, έμπειρο και εξειδικευμένο προσωπικό**, καθώς επίσης και απαιτείται και πρέπει **να αποδεικνύεται η εκπαίδευση του προσωπικού στην Υγιεινή και Ασφάλεια των Τροφίμων** (ΚΥΑ 14708/17-8-2007 και το ΦΕΚ τροποποίησης της 2873/21-8-2017), σε γενικούς και ειδικούς κανόνες υγιεινής, ανάλογα με τη θέση εργασίας του, σύμφωνα με πρόγραμμα που θα έχει υλοποιηθεί. Η κατάρτιση Υποχρεωτικής Εκπαίδευσης (βάση νομοθετικής απαίτησης) στο αντικείμενο (Υγιεινή και Ασφάλεια Τροφίμων), αποδεικνύεται με την **υποβολή τουλάχιστον ενός πρόσφατου αποδεικτικού εκπαίδευσης στο αντικείμενο υπογεγραμμένο από τον φορέα εκπαίδευσης και από τον υπάλληλο.** Η διάρκεια και το ελάχιστο περιεχόμενο των προγραμμάτων εκπαίδευσης, σύμφωνα με το επίπεδο που αντιστοιχεί σε κάθε ειδικότητα του απασχολούμενου προσωπικού, καθορίζεται από τη Νομοθεσία (ΚΥΑ 14708/17-8-2007). Το εκπαιδευτικό πρόγραμμα τεκμηριώνεται με την κατάθεση των παρακάτω παραστατικών:

-Σε περίπτωση υλοποίησης της εκπαίδευσης από την ίδια την επιχείρηση: Υπεύθυνη Δήλωση η οποία να συνυπογράφεται από τον Υπεύθυνο Διασφάλισης Ποιότητας και Υγιεινής Τροφίμων και τον Νόμιμο Εκπρόσωπο της Εταιρείας (ή τον ασκούντα/ες κατά τεκμήριο τα ανωτέρω καθήκοντα) από την οποία να προκύπτει ο χρόνος, ο τόπος, η διάρκεια, τα στοιχεία των εργαζομένων, η θεματολογία, το εκπαιδευτικό υλικό και τα στοιχεία του εκπαιδευτή/ών. (Ονοματεπώνυμο, Α.Φ.Μ. και τα έγγραφα που αποδεικνύουν τα τυπικά προσόντα).

-Σε περίπτωση υλοποίησης της εκπαίδευσης από εκπαιδευτικό φορέα (Φυσικό ή Νομικό Πρόσωπο που τεκμηριώνει την ικανότητα να διεξάγει την εκπαίδευση και την καταλληλόλητα του χώρου): Βεβαίωση του Εκπαιδευτικού Φορέα από την οποία να προκύπτει ο χρόνος, ο τόπος, η διάρκεια, τα στοιχεία των εργαζομένων, η θεματολογία, το εκπαιδευτικό υλικό και τα στοιχεία του εκπαιδευτή/ών. (Ονοματεπώνυμο, Α.Φ.Μ. και τα έγγραφα που αποδεικνύουν τα τυπικά προσόντα). Πρέπει να κατατεθεί πρόγραμμα εκπαίδευσης ανά ειδικότητα το οποίο περιλαμβάνει ανά ειδικότητα: τη θεματολογία, το χρονικό διάστημα εντός του οποίου πραγματοποιείται η εκπαίδευση, τα βοηθήματα που χρησιμοποιούνται (π.χ. Εγχειρίδια διαχείρισης ποιότητας, υγιεινής & ασφάλειας τροφίμων, διαδικασίες, οδηγίες, μεθοδολογίες κλπ), την ιδιότητα του εκπαιδευτή σε δομή πίνακα.

6.2 Ο ανάδοχος υποχρεούται με την προσφορά του να καταθέσει: α) Αποδεικτικά πλήθους διαθέσιμου προσωπικού απασχολούμενου στην επιχείρηση, β) Αποδεικτικά εμπειρίας του προσωπικού και γ) Αποδεικτικά Εκπαίδευσης.

Όσον αφορά τα στελέχη της επιχείρησης, ενυπόγραφα βιογραφικά σημειώματα (στοιχεία προηγούμενης εμπειρίας, καθήκοντα, ουσιαστικά και τυπικά προσόντα, αντίγραφα τίτλων σπουδών). Επιπρόσθετα για τον Ιατρό Εργασίας και τον Τεχνικό Ασφαλείας του αναδόχου θα πρέπει να κατατεθούν και οι συμβάσεις εργασίας τους.

Όσον αφορά τους υπαλλήλους σίτισης, βεβαίωση προηγούμενης απασχόλησης στο αντικείμενο των ζητουμένων εργασιών.

6.3 Ο ανάδοχος υποχρεούται στην απαρέγκλιτη τήρηση της εκάστοτε ισχύουσας εργατικής και ασφαλιστικής νομοθεσίας, αναφορικά με την παροχή εργασίας του προσωπικού του, ιδίως δε ως προς την καταβολή των αποδοχών, την τήρηση του νόμιμου ωραρίου, των όρων υγιεινής και ασφάλειας κλπ. Παράβαση της υποχρέωσης αυτής δίνει το δικαίωμα στο Νοσοκομείο για μονομερή καταγγελία της συμβάσεως και κήρυξη του αναδόχου ως εκπτώτου. Το Νοσοκομείο (εργοδότης) μέσω των εξουσιοδοτημένων οργάνων του, μπορεί να ζητήσει οποτεδήποτε οποιαδήποτε πληροφορία για την εργασιακή σχέση του προσωπικού με τον Ανάδοχο.

6.4 Το προσωπικό που θα απασχολείται από τον Ανάδοχο πρέπει να είναι υγιές, γεγονός που αποδεικνύεται με την προσκόμιση **πιστοποιητικού υγείας εν ισχύ**, θεωρημένου από τις αρμόδιες αρχές, βάσει της ισχύουσας υγειονομικής διάταξης (Υ1γ/Γ.Π./οικ35797/4-4-2012). Στο πιστοποιητικό θα βεβαιώνεται ότι

«ο κάτοχός του υποβλήθηκε σε ιατρικές εξετάσεις και δεν βρέθηκε να πάσχει από μεταδοτικό ή άλλο νόσημα μη συμβατό με την απασχόλησή του». Οι χειριστές τροφίμων υποβάλλονται σε καλλιέργεια και παρασιτολογική εξέταση κοπράνων (προϋπόθεση για την έκδοση του πιστοποιητικού υγείας). Επιπροσθέτως, απαιτείται ο εμβολιασμός έναντι της Ηπατίτιδας Β (HBV) και του Τετάνου (DpT). Το προσωπικό του Αναδόχου οφείλει να συμμορφώνεται στα εκάστοτε ισχύοντα υγειονομικά πρωτόκολλα όταν αυτό απαιτείται.

6.5 Απαγορεύεται ο χειρισμός των τροφίμων και η με οποιαδήποτε ιδιότητα είσοδος σε χώρους εργασίας με τρόφιμα οποιουδήποτε προσώπου πάσχει από νόσημα ή είναι φορέας νοσήματος που μεταδίδεται δια των τροφών ή προσώπου με μολυσμένα τραύματα ή πάσχοντος από δερματική μόλυνση, έλκη, διάρροια, βήχα, καταρροή με πυρετό ή ίκτερο εάν υφίσταται κίνδυνος άμεσης μόλυνσης του τροφίμου.

6.6 Η υγεία των άμεσων χειριστών τροφίμων που εισέρχονται στους χώρους επεξεργασίας και συσκευασίας και χειρίζονται τρόφιμα ή επιβλέπουν τους χειριστές είναι ευθύνη του αναδόχου. Για το σκοπό αυτό ο ανάδοχος πρέπει να αποδεικνύει με εσωτερικές διαδικασίες ότι οι εργαζόμενοι γνωρίζουν τις απαιτήσεις και ο ανάδοχος προβαίνει σε επαρκείς ελέγχους.

6.7 Το προσωπικό που θα απασχοληθεί θα πρέπει **να γνωρίζει πολύ καλά την Ελληνική γλώσσα** (ικανότητα γραπτού και προφορικού λόγου), να είναι άριστο στο ήθος του, άψογο από πλευράς συμπεριφοράς απέναντι σε τρίτους και στο προσωπικό του Νοσοκομείου. Αλλοδαποί μπορούν να απασχοληθούν μόνο εφ' όσον έχουν και τα απαραίτητα έγγραφα παραμονής και εργασίας στην Ελλάδα.

6.8 Το Νοσοκομείο έχει το δικαίωμα να ζητήσει από τον ανάδοχο την απομάκρυνση εργαζομένων από την εργασία στο συγκεκριμένο χώρο, που κρίνει ότι δεν ανταποκρίνονται στις υποχρεώσεις τους, ή δείχνουν ολιγωρία ή δεν πειθαρχούν στις οδηγίες και τους κανόνες του Νοσοκομείου. Ο εργαζόμενος δεν έχει καμία αξίωση για το λόγο αυτό από το Νοσοκομείο.

6.9 Ο ανάδοχος, οι συνεργαζόμενοι αυτού και το λοιπό προσωπικό που θα χρησιμοποιήσει κατά την εκτέλεση του έργου δεν έχουν καμία απολύτως σχέση εξαρτημένης εργασίας με το Νοσοκομείο, οι δε μισθοί και αμοιβές των ως άνω, καθώς και οποιεσδήποτε άλλες υποχρεώσεις, οι οποίες απορρέουν από την εργατική και ασφαλιστική νομοθεσία, βαρύνουν αποκλειστικά τον ανάδοχο, ο οποίος είναι ο μόνος υπεύθυνος έναντι αυτών με τους οποίους συνδέεται με εργασιακή ή άλλη σχέση, καθώς και έναντι τρίτων εξ' αφορμής των σχέσεων αυτών.

6.10 Η αποζημίωση του αναδόχου για την έκτακτη, απασχόληση επιπλέον ατόμων που διαθέτει, ούτως ώστε να εξυπηρετηθεί το Νοσοκομείο, για ην κάλυψη εκτάκτων ή επειγουσών αναγκών του, περιλαμβάνεται στην τιμή της προσφοράς.

6.11 Οι βάρδιες του προσωπικού και οι ώρες αναπληρωματικής ανάπαυσης (repo) θα εναλλάσσονται με τέτοιο τρόπο, ώστε να διασφαλίζεται η ομαλή σίτιση όλων των σιτιζομένων. Ομαλή σίτιση θα διασφαλίζεται ανεξαρτήτως απρόσμενων γεγονότων (για παράδειγμα σε περίπτωση έκτακτης απουσίας ή ασθένειας δηλωμένου προσωπικού βάρδιας θα έχει προβλεφθεί να υπάρχει αναπληρωτής).

6.12 Κατά τη διάρκεια της σύμβασης και μετά την λήξη της, ο ανάδοχος και οι συνεργαζόμενοι αυτού, αναλαμβάνουν την υποχρέωση να τηρούν εμπιστευτικά όλα τα στοιχεία, που τους έγιναν γνωστά λόγω της εργασίας τους, σχετικά με τις δραστηριότητες και τους χώρους του Νοσοκομείου. Η παραπάνω υποχρέωση αφορά ιδίως τα στοιχεία σχετικά με την κατάσταση υγείας των ασθενών και γενικά κάθε στοιχείο που μπορεί να θεωρηθεί ότι εμπίπτει στο ιατρικό απόρρητο και γενικά στην διασφάλιση κάθε ευαίσθητης πληροφορίας που αφορά το Νοσοκομείο.

6.13 Ο «Ανάδοχος» και το προσωπικό αυτού οφείλει να τηρεί αυστηρά τους κανόνες πρόληψης ατυχημάτων για την προσωπική ασφάλεια κάθε εργαζομένου. Την ευθύνη για την τήρηση των κανόνων αυτών και για την παρακολούθηση του προσωπικού του από Ιατρό εργασίας, έχει αποκλειστικά ο «Ανάδοχος». Το προσωπικό σίτισης πρέπει να τηρεί τις κείμενες διατάξεις σχετικά με την υγιεινή και ασφάλειά του και ο «Ανάδοχος» είναι αποκλειστικός και μόνος υπεύθυνος ποινικά και αστικά για κάθε ατύχημα που τυχόν προκύψει.

6.14 Το προσωπικό του αναδόχου υποχρεούται να φέρει κατά την ώρα της εργασίας του **καθαρή και ευπαρουσίαστη στολή, προκαθορισμένου χρώματος, με την επωνυμία του αναδοχου ή άλλο διακριτικό στοιχείο**. Η προμήθεια, συντήρηση και πλύσιμο των στολών βαρύνουν αποκλειστικά τον ανάδοχο. **Το προσωπικό οφείλει να διατηρεί υψηλό επίπεδο ατομικής υγείας και υγιεινής.**

6.15 Το Τμήμα Κλινικής Διατροφής σε συνεργασία με αρμόδιους του Νοσοκομείου για την Δημόσια Υγεία (Επιτροπή Νοσοκομειακών Λοιμώξεων), μπορούν να απαγορεύσουν, πρόσκαιρα ή οριστικά, την εργασία σε όποιο άτομο κρίνουν επικίνδυνο για την δημόσια υγεία, είτε γιατί πάσχει από μεταδοτικό νόσημα ή είναι φορέας τέτοιου νοσήματος, είτε γιατί επανειλημμένα έχει διαπιστωθεί ότι δεν φροντίζει για την ατομική του καθαριότητα.

6.16 Η συμμετέχουσα εταιρεία οφείλει να συμπληρώσει πίνακα στον οποίο θα δηλώνονται η ειδικότητα και ο αριθμός εργαζομένων, ο αριθμός ωρών ημερησίως, ο αριθμός ημερών μηνιαίως και οι μήνες απασχόλησης

του ελάχιστα απαιτούμενου προσωπικού για τη λειτουργία των Κουζινών.

6.17 Ο ανάδοχος πρέπει να παρέχει καθημερινά δεκαεννέα (19) άτομα κατ΄ ελάχιστον, τα οποία θα εργάζονται σε 2 βάρδιες η καθεμία, το ωράριο των οποίων θα διαμορφωθεί σύμφωνα με τις ανάγκες του Τμήματος Διατροφής για τη σίτιση των ασθενών. Ο αριθμός αυτός θα πρέπει να διατηρείται καθημερινά, σαββατοκύριακα, αργίες, καθώς και σε προγραμματισμένες και έκτακτες άδειες.

6.18 Το Νοσοκομείο δύναται να ζητήσει από τον ανάδοχο να αυξήσει τον αριθμό του απασχολούμενου προσωπικού αν κρίνει ότι η σύνθεση του προσωπικού τόσο αριθμητικά όσο και κατά ειδικότητες δεν επαρκεί για την ικανοποιητική παροχή των ζητούμενων υπηρεσιών, χωρίς μεταβολή στην τιμή της προσφοράς.

6.19 Θα υπάρχει υπεύθυνος/επόπτης του προσωπικού του Αναδόχου, ο οποίος θα συντονίζει τις εργασίες, θα είναι υπεύθυνος για τη διαμόρφωση του προγράμματος και την προσαρμογή σε όποιες έκτακτες καταστάσεις προκύπτουν, την εκπαίδευση του προσωπικού εστίασης και θα συνεργάζεται καθημερινά με το Τμήμα Διατροφής του Νοσοκομείου, με γνώμονα το συμφέρον του ασθενούς.

ΑΡΘΡΟ 7. ΕΛΕΓΧΟΣ ΤΟΥ ΑΝΑΔΟΧΟΥ

7.1 Τόσο η Υπηρεσία του Νοσοκομείου με τα εξουσιοδοτημένα άτομα από τη Διοίκηση όσο και κάθε υπερκείμενη αρχή υγειονομικής αρμοδιότητας, δικαιούνται να έχουν πρόσβαση και να επισκέπτονται το χώρο παροχής υπηρεσιών προκειμένου να ασκούν τα καθήκοντά τους, να παρακολουθούν και να ελέγχουν τη συμμόρφωση του Αναδόχου με τους Κανονισμούς Υγιεινής και Ασφάλειας.

7.2 Ο έλεγχος του αναδόχου, διενεργείται από Επιτροπή παρακολούθησης και πιστοποίησης της ορθής εκτέλεσης των εργασιών της υπογραφείσας σύμβασης, για τη σίτιση των ασθενών και εφημερευόντων ιατρών του Νοσοκομείου, όπως ορίζεται τακτικά από τη Διοίκηση. Πρωταρχικό ρόλο, στον καθημερινό εσωτερικό έλεγχο του Αναδόχου, έχει σταθερά το Τμήμα Κλινικής Διατροφής του Νοσοκομείου το οποίο ορίζει χρονοδιάγραμμα ενεργειών ελέγχου.

7.3 Οι ανωτέρω έλεγχοι των αρμοδίων του Νοσοκομείου είναι ανεξάρτητοι του ελέγχου που περιοδικά μπορεί να διενεργείται από την Επιτροπή Νοσοκομειακών Λοιμώξεων και από άλλες κρατικές αρχές υγειονομικής Αρμοδιότητας.

7.4 Ο Ανάδοχος οφείλει να τηρεί Αρχεία του Συστήματος Διαχείρισης Ασφάλειας Τροφίμων, πρόσβαση στα οποία δικαιούται να έχουν οι εξουσιοδοτημένοι υπάλληλοι όπως αναφέρθηκαν, ώστε να καθίσταται δυνατός ο επίσημος έλεγχος τροφίμων από το Νοσοκομείο και άλλους αρμόδιους κρατικούς φορείς.

7.5 Συγκεκριμένα, ο έλεγχος του Αναδόχου από τους αρμοδίους του Νοσοκομείου, πρακτικά περιλαμβάνει τομείς όπως:

7.5.1 Επιθεώρηση για τη διαπίστωση τήρησης των απαιτήσεων του Συστήματος Διαχείρισης Ασφάλειας Τροφίμων (σύμφωνα με το Ευρωπαϊκό και Εθνικό πρότυπο ΕΛΟΤ ΕΝ ISO 22000:2018).

7.5.2 Έλεγχο της συμμόρφωσης των προδιαγραφών των προμηθευόμενων υλών με την ισχύουσα Νομοθεσία.

7.5.3 Διενέργεια συστηματικής δειγματοληψίας τροφίμων-τελικών προϊόντων και Α’ υλών, για την μικροβιολογική ή/και χημική ανάλυσή τους σε κρατικά εργαστήρια.

7.5.4 Έλεγχο τήρησης Λειτουργικών Προαπαιτουμένων Προγραμμάτων - Προληπτικών Μέτρων Ασφάλειας στα στάδια διεργασιών.

7.5.5 Έλεγχο Τήρησης Ορθών Εργασιακών Πρακτικών (Αποθήκευσης -ΟΑΠ, Παραγωγής -ΟΠΠ, Υγιεινής- ΟΠΥ) και Κανόνων Ατομικής Υγιεινής.

7.5.6 Επιθεώρηση υγιεινής των χώρων, του εξοπλισμού και του εμπλεκόμενου προσωπικού.

7.5.7 Έλεγχο Τήρησης Αρχείων τεκμηρίωσης του ελέγχου των συνθηκών που επηρεάζουν την ασφάλεια των τροφίμων, μέσω εντύπων καταγραφής.

7.5.8 Οργανοληπτική δοκιμή τελικών προϊόντων για έγκριση διακίνησης.

7.5.9 Αξιολόγηση παραπόνων ασθενών και προσωπικού.

7.6 Ειδικότερα: Το Τμήμα Κλινικής Διατροφής, διεξάγει την Επιθεώρηση του Αναδόχου και γνωμοδοτεί τεκμηριωμένα για την ικανότητα του αναδόχου να ανταπεξέλθει στο έργο που έχει αναλάβει. Συγκεκριμένα ως κάτωθι:

7.6.1 Σε περιπτώσεις που διαπιστωθούν αποκλίσεις στα λειτουργικά προαπαιτούμενα προγράμματα, τα κρίσιμα σημεία ελέγχου, τις επιθυμητές συνθήκες λειτουργίας στα διάφορα στάδια της γραμμής παραγωγής ή/και εντοπισθούν προβληματικά προϊόντα, οι Μη Συμμορφώσεις της αναδόχου εταιρείας, καταγράφονται σε ειδικό έντυπο «Μη Συμμορφώσεις – Διορθωτικές Ενέργειες» που διατηρεί το Τμήμα Κλινικής Διατροφής. Το εν λόγω έντυπο, συντάσσεται παρουσία του Υπευθύνου βάρδιας του Αναδόχου ο οποίος και συνυπογράφει - επιβεβαιώνει το συμβάν - το πρόβλημα και δεσμεύεται για τις επόμενες διορθωτικές ενέργειες.

Τοιουτοτρόπως, με αυτό το έντυπο δίδεται η δυνατότητα να:

- καταγράφονται - τεκμηριώνονται, κατηγοριοποιούνται οι Μη Συμμορφώσεις του Αναδόχου,
- διευκολύνεται η επεξεργασία και αξιολόγηση των προβλημάτων,
- εκτιμάται η σοβαρότητα των μη συμμορφώσεων του Αναδόχου ανά κατηγορία,
- ελέγχεται η συνέπεια αποπεράτωσης των διορθωτικών ενεργειών του υπευθύνου και υλοποίησης διορθωτικών ενεργειών του αναδόχου, στα χρονικά περιθώρια που ανάλογα με την περίσταση του έχουν δοθεί,
- εξετάζεται, επίσης, η συχνότητα επανεμφάνισης των ίδιων προβλημάτων,
- κρίνεται εν γένει η ικανότητα του αναδόχου να διαχειρίζεται τα προβλήματα και κατ' επέκταση
- εκτιμάται το επίπεδο παροχής υπηρεσιών του αναδόχου.

7.7.2. Βάσει των συμπερασμάτων που εξάγονται από την επεξεργασία των προαναφερθέντων στοιχείων και όποτε κρίνεται απαραίτητο, συντάσσονται από το Τμήμα Κλινικής Διατροφής αναφορές, ενημερώσεις, εκθέσεις ελέγχου σίτισης, προς την Διοίκηση του Νοσοκομείου, με συνοπτική παρουσίαση των προβλημάτων, σχετικά με την ασφάλεια των τροφίμων.

7.7 Ο ανάδοχος υποχρεούται να δέχεται τον ανωτέρω έλεγχο και να διευκολύνει τα όργανα που ασκούν αυτόν.

7.8 Επίσης, ο ανάδοχος υποχρεούται να συμπληρώνει και δικό του Έντυπο ελέγχου μη συμμορφώσεων (διορθώσεων – διορθωτικών ενεργειών) σε περιπτώσεις κατά τις οποίες διαπιστώνονται αποκλίσεις από τα μέτρα ελέγχου των διεργασιών και να ενημερώνει το Τμήμα Κλινικής Διατροφής του Νοσοκομείου. Στο Αρχείο αυτό διατηρούν δικαίωμα πρόσβασης οι αρμόδιοι του Νοσοκομείου, όπως ορίζονται παραπάνω.

7.9 Οι διορθωτικές ενέργειες – διορθώσεις των προβλημάτων, λαμβάνονται και παρακολουθούνται από τον Ανάδοχο, χωρίς να παρακωλύεται η απρόσκοπτη λειτουργία των υπηρεσιών.

7.10 Ο Ανάδοχος, υποχρεούται να ανακοινώνει αμέσως στο Νοσοκομείο τις οδηγίες που απευθύνονται ή κοινοποιούνται σε αυτόν, κατά τη διάρκεια της Σύμβασης, τα έγγραφα των διαφόρων Αρμόδιων Αρχών σχετικά με τους Κανονισμούς Υγιεινής και Ασφάλειας και τις Εκθέσεις Υγειονομικών Ελέγχων Κρατικών Αρχών.

7.11 Επιπροσθέτως των Εσωτερικών Επιθεωρήσεων των αρμοδίων του Νοσοκομείου, οι οποίες διεξάγονται συστηματικά, περιοδικά διενεργείται επιθεώρηση από άλλες Κρατικές Αρχές Υγειονομικής αρμοδιότητας, όπως είναι τα κλιμάκια Εποπτών Δημόσιας Υγείας της Περιφέρειας Δ/νσης Υγειονομικής Προστασίας Καταναλωτή, κλιμάκια Αστυκτηνιάτρων της εκάστοτε αρμόδιας προς τούτο δημόσιας αρχής, ο ΕΦΕΤ και την Εθνική Αρχή Διαφάνειας (Τομέας Υγείας και Πρόνοιας), (με την επιφύλαξη μετονομασίας αρμοδίων φορέων), οπότε και αποστέλλονται Εκθέσεις υγειονομικών ελέγχων στο Νοσοκομείο και τον Ανάδοχο.

7.12 **Ο Ανάδοχος δεσμεύεται ότι:** α) τηρεί και θα εξακολουθήσει να τηρεί κατά την εκτέλεση της σύμβασης, εφόσον επιλεγεί, τις υποχρεώσεις του που απορρέουν από τις διατάξεις της περιβαλλοντικής, κοινωνικοασφαλιστικής και εργατικής νομοθεσίας, που έχουν θεσπιστεί με το δίκαιο της Ένωσης, το εθνικό δίκαιο, συλλογικές συμβάσεις ή διεθνείς διατάξεις περιβαλλοντικού, κοινωνικού και εργατικού δικαίου, οι οποίες απαριθμούνται στο Παράρτημα Χ του Προσαρτήματος Α του ν. 4412/2016. Η τήρηση των εν λόγω υποχρεώσεων ελέγχεται και βεβαιώνεται από τα όργανα που επιβλέπουν την εκτέλεση των δημοσίων συμβάσεων και τις αρμόδιες δημόσιες αρχές και υπηρεσίες που ενεργούν εντός των ορίων της ευθύνης και της αρμοδιότητάς τους, β) δεν θα ενεργήσει αθέμιτα, παράνομα ή καταχρηστικά καθ΄ όλη τη διάρκεια της διαδικασίας ανάθεσης, αλλά και κατά το στάδιο εκτέλεσης της σύμβασης, εφόσον επιλεγεί και γ) λαμβάνει τα κατάλληλα μέτρα για να διαφυλάξει την εμπιστευτικότητα των πληροφοριών που έχουν χαρακτηρισθεί ως τέτοιες.

ΑΡΘΡΟ 8. ΔΙΑΘΕΣΙΜΟΙ ΧΩΡΟΙ – ΕΓΚΑΤΑΣΤΑΣΕΙΣ - ΕΞΟΠΛΙΣΜΟΣ

8.1. Για την υλοποίηση του ως άνω περιγραφόμενου έργου το Νοσοκομείο προτίθεται να παραχωρήσει στον ανάδοχο **τους κάτωθι χώρους:**

8.1.1. Στο ισόγειο του κεντρικού κτιρίου, όπισθεν του κυλικείου απολύτως κενό χώρο περίπου 80 τετραγωνικών μέτρων που θα χρησιμοποιείται αποκλειστικά για την παραλαβή του φρεσκομαγειρεμένου φαγητού και την εν συνεχεία κατανομή του ανά κουζίνα/ οικονομείο.

Στο Παράρτημα V της παρούσας, παρατίθεται κάτοψη του εν λόγω χώρου με ενδεικτική διαμόρφωση. Ο ανάδοχος είναι υποχρεωμένος να διαμορφώσει τον χώρο κατάλληλα, με δικές του δαπάνες σύμφωνα με την πρόταση που θα καταθέσει με την προσφορά του (βλ. παρ. 8.3)

8.1.2. Εντός των κλινικών, χώρους ολίγων τετραγωνικών μέτρων (κουζίνες/ οικονομεία), συνολικά 14 στον αριθμό, που θα χρησιμοποιούνται για την μεριδοποίηση των γευμάτων και την περαιτέρω διανομή τους προς τους ασθενείς και εφημερεύοντες ιατρούς, καθώς και την πλύση των σκευών/εξοπλισμού

8.2. Για την υλοποίηση του ως άνω περιγραφόμενου έργου το Νοσοκομείο προτίθεται να παραχωρήσει στον ανάδοχο προς χρήση **τον εξοπλισμό** που αποτυπώνεται στο Παράρτημα VI – ΠΙΝΑΚΑΣ 1 της παρούσας. Ο ανάδοχος θα πρέπει να συμπληρώσει με επιπλέον εξοπλισμό μεριδοποίησης, εστίασης, μεταφοράς έτσι ώστε να εξασφαλίζεται η απρόσκοπτη υλοποίηση των παρεχόμενων υπηρεσιών. Ενδεικτική κατάσταση του εξοπλισμού προμήθειας αναδόχου, παρατίθεται στο Παράρτημα VI – ΠΙΝΑΚΑΣ 2 της παρούσας.

8.3. Οι υποψήφιοι Ανάδοχοι οφείλουν, πριν καταθέσουν την προσφορά τους, να επισκεφτούν, το Νοσοκομείο προκειμένου να σχηματίσουν σαφή εικόνα, ειδικά των εγκαταστάσεων και του εξοπλισμού. Αφού λάβουν πλήρη και σαφή γνώση των επί τόπου συνθηκών στους χώρους παροχής των ζητούμενων υπηρεσιών, καθώς και του υφιστάμενου εξοπλισμού, **θα πρέπει να συμπεριλάβουν απαραίτητα στις προσφορές τους τον εξοπλισμό που προτίθενται να εγκαταστήσουν επιπλέον στους χώρους αυτούς, καθώς και τη διαμόρφωση/τροποποίηση που προτίθενται να επιφέρουν** στο χώρο που θα παραχωρηθεί στο ισόγειο του κεντρικού κτιρίου, προκειμένου να καταστεί δυνατή η έναρξη των δραστηριοτήτων του Αναδόχου.

Οι προσθήκες αυτές καθώς και οι τυχόν τροποποιήσεις θα πρέπει **να περιέχονται μέσα στο φάκελο της Τεχνικής Προσφοράς**, σε γραπτή έκθεση στην οποία απαραίτητα θα περιλαμβάνεται:

α) Η αιτιολογία της τροποποίησης ή/και της προσθήκης

β) Η επάρκεια των διαμορφωμένων χώρων παροχής των υπηρεσιών και του προσφερόμενου εξοπλισμού

γ) Τυχόν απαιτήσεις πρόσθετων ηλεκτρομηχανολογικών παροχών εκ μέρους του Νοσοκομείου.

Εκτός από τα ανωτέρω στοιχεία θα πρέπει επίσης να περιγράφεται με σαφήνεια ο τύπος, ο κατασκευαστής και το μοντέλο των προσφερόμενων πρόσθετων συσκευών/μηχανημάτων.

8.4. Οι αρμόδιες υπηρεσίες του νοσοκομείου πρέπει να εγκρίνουν με έγγραφο τις προτεινόμενες τροποποιήσεις ή προσθήκες, πριν ο ανάδοχος προχωρήσει στην υλοποίησή τους κατά την εκτέλεση της σύμβασης. Οι τροποποιήσεις αυτές, θα γίνουν με ευθύνη και έξοδα του Αναδόχου. Για όσες τυχόν εκ των προτεινόμενων τροποποιήσεων ή προσθηκών απαιτείται κατά νόμο η εκπόνηση μελετών ή/και η χορήγηση αδειών/εγκρίσεων, αυτές υλοποιούνται με μέριμνα και δαπάνες του αναδόχου.

8.5. Ο ανάδοχος είναι υποχρεωμένος εντός εύλογου χρονικού διαστήματος και πάντως **όχι μεγαλύτερο των 30 ημερών από την υπογραφή της σύμβασης** να προβεί σε όλες τις απαιτούμενες τεχνικές εργασίες και στην εγκατάσταση του απαιτούμενου εξοπλισμού σύμφωνα με την υποβληθείσα προσφορά του, ώστε να καταστεί το έργο άμεσα λειτουργικό σύμφωνα με τις τεχνικές προδιαγραφές και τους ειδικούς όρους της παρούσας Διακήρυξης.

8.6. Ο ανάδοχος στην προσφορά του **απαιτείται να περιλάβει ολοκληρωμένη πρόταση – μεταβατικό μοντέλο μέγιστης χρονικής διάρκειας 30 ημερών** - για την ομαλή σίτιση ασθενών και εφημερευόντων ιατρών κατά την διάρκεια των τεχνικών εργασιών και εγκατάστασης εξοπλισμού στον κεντρικό χώρο διανομής ή/και στις επιμέρους κουζίνες / οικονομεία.

8.7. Κατασκευές, τροποποιήσεις ή προσθήκες που εκτελούνται αυθαίρετα από τον ανάδοχο, δίχως την γραπτή έγκριση του νοσοκομείου, καταλύονται άμεσα και απομακρύνονται με έξοδα και ευθύνη του αναδόχου.

8.8. Οι εγκεκριμένες κατασκευές και τροποποιήσεις εγκαταστάσεων παραμένουν στην κυριότητα του Νοσοκομείου και μετά τη λήξη ή λύση της σύμβασης, χωρίς ο ανάδοχος να δικαιούται να εγείρει οποιαδήποτε αξίωση αποζημίωσης γι' αυτές. Ομοίως παραμένει στην κυριότητα του Νοσοκομείου τυχόν εγκεκριμένος πρόσθετος εξοπλισμός που ενσωματώνεται στις εγκαταστάσεις του Νοσοκομείου, κτιριακές ή ηλεκτρομηχανολογικές.

8.9. Αυτό τον εγκεκριμένο πρόσθετο εξοπλισμό ο ανάδοχος δύναται να αποσύρει μετά την λήξη ή λύση της σύμβασης, μόνον εκείνα τα αντικείμενα τα οποία αποσυνδέονται με απλό τρόπο από τις ηλεκτρικές και τις μηχανολογικές εγκαταστάσεις του Νοσοκομείου και υπό την προϋπόθεση να επαναφέρει τις εγκαταστάσεις αυτές στην προηγούμενη κατάσταση.

8.10. Τόσο οι εγκαταστάσεις, κτιριακές και ηλεκτρομηχανολογικές, που καλύπτουν τους χώρους δραστηριότητας του αναδόχου εντός του Νοσοκομείου όσο και ο εξοπλισμός, είτε αυτός παραδίδεται από το Νοσοκομείο, είτε αποτελεί προϊόν πρόσθετης προμήθειας εκ μέρους του αναδόχου, λειτουργούν, συντηρούνται και επισκευάζονται σε περιπτώσεις βλαβών με αποκλειστική ευθύνη και δαπάνες του Αναδόχου. Ο τελευταίος είναι υποχρεωμένος να συμμορφώνεται προς τις υποδείξεις καλής λειτουργίας και προληπτικής συντήρησης που θα του δίδονται γραπτά από την Τεχνική Υπηρεσία του Νοσοκομείου και να παραδώσει εγκαταστάσεις και εξοπλισμό, μετά τη λήξη ή την λύση της σύμβασης, σε εξίσου καλή κατάσταση με αυτήν στην οποία τα παρέλαβε, η διακρίβωση της οποίας θα περιγράφεται σε πρακτικό παράδοσης παραλαβής μεταξύ της Τεχνικής Υπηρεσίας του Νοσοκομείου και τον ανάδοχο.

ΑΡΘΡΟ 9. ΕΙΔΙΚΟΙ ΟΡΟΙ

9.1 Ο προσφέρων οφείλει να καταθέσει στον φάκελο τεχνικής προσφοράς κατάλληλα προσαρμοσμένα στις ιδιαίτερες απαιτήσεις του παρόντος έργου, τα παρακάτω στοιχεία:

i. Μελέτη ανάλυσης επικινδυνότητας στα Κρίσιμα Σημεία Ελέγχου (HACCP) – μέτρα ελέγχου των διεργασιών - διαδικασίες παρακολούθησης που καταδεικνύουν την εφαρμογή συστήματος Διαχείρισης Ασφάλειας Τροφίμων συμβατό με σχετικό διεθνές πρότυπο.

ii. Έντυπα καταγραφής του συστήματος Διασφάλισης Ποιότητας, τα οποία είναι τα έντυπα τεκμηρίωσης του ελέγχου των συνθηκών που επηρεάζουν την ασφάλεια, στα πλαίσια της παρακολούθησης των μέτρων που έχουν ληφθεί και συμπληρώνονται από το προσωπικό σε καθορισμένη βάση. Απαραίτητη ελάχιστη σύνθεση σημαντικών εντύπων τεκμηρίωσης του συστήματος διασφάλισης ποιότητας που θα εφαρμοστεί και θα κατατεθούν, είναι:

- Έντυπο ελέγχου παραλαμβανομένων πρώτων υλών (κριτήρια παραλαβής).
- Έντυπα παρακολούθησης των κρίσιμων σημείων ελέγχου.
- Έντυπο ελέγχου μη συμμορφώσεων (διορθώσεων- διορθωτικών ενεργειών). Ο προσφέρων πρέπει να διασφαλίζει ότι όταν παρουσιάζεται απόκλιση από τα κρίσιμα όρια στα Κρίσιμα Σημεία Ελέγχου, τα προϊόντα που ενδεχομένως έχουν επηρεαστεί, αναγνωρίζονται και ελέγχονται ως προς τη χρήση και απορρίπτονται όπου είναι απαραίτητο, καταγράφοντας και εφαρμόζοντας διορθωτικές ενέργειες.
- Περιγραφή συστήματος ιχνηλασιμότητας που θα εφαρμοστεί στο υπό ανάθεση έργο.

iii. Έντυπα προγράμματος καθαριότητας και απολύμανσης

9.2 Ο ανάδοχος οφείλει να τηρεί την ισχύουσα νομοθεσία για την προστασία του περιβάλλοντος, συμπεριλαμβανομένου του Ν. 4736/2020, σχετικώς με την μείωση των επιπτώσεων ορισμένων πλαστικών προϊόντων στο περιβάλλον.

9.3 Οποιαδήποτε μεταβολή στην ισχύουσα νομοθεσία που διέπει την σύμβαση που θα συναφθεί, αφενός είναι δεσμευτική για τον ανάδοχο ο οποίος και οφείλει να την εφαρμόσει άμεσα αφετέρου δεν δύναται σε καμία περίπτωση η μεταβολή αυτή να προκαλέσει οποιαδήποτε πρόσθετη οικονομική επιβάρυνση για το Νοσοκομείο.

ΠΑΡΑΡΤΗΜΑ IV – ΕΕΕΣ

Η αναθέτουσα αρχή συνέταξε το ΕΕΕΣ με τη χρήση της νέας ηλεκτρονικής υπηρεσίας Promitheus ESPDint (https://espdint.eprocurement.gov.gr), που προσφέρει τη δυνατότητα ηλεκτρονικής σύνταξης και διαχείρισης του Ευρωπαϊκού Ενιαίου Εγγράφου Σύμβασης (ΕΕΕΣ).

Το έντυπο Ε.Ε.Ε.Σ. που αποτελεί αναπόσπαστο μέρος της παρούσας Διακήρυξης είναι διαθέσιμη στη Διαδικτυακή Πύλη του ΕΣΗΔΗΣ «www.promitheus.gov.gr». Το περιεχόμενο του αρχείου, ως αρχείο PDF, ηλεκτρονικά υπογεγραμμένο, αναρτάται ξεχωριστά ως αναπόσπαστο μέρος της παρούσας. Το αρχείο XML αναρτάται για την διευκόλυνση των οικονομικών φορέων προκειμένου να συντάξουν μέσω της υπηρεσίας eΕΕΕΣ τη σχετική απάντηση τους.

ΠΑΡΑΡΤΗΜΑ V – Ενδεικτική διάταξη κεντρικού χώρου διανομής

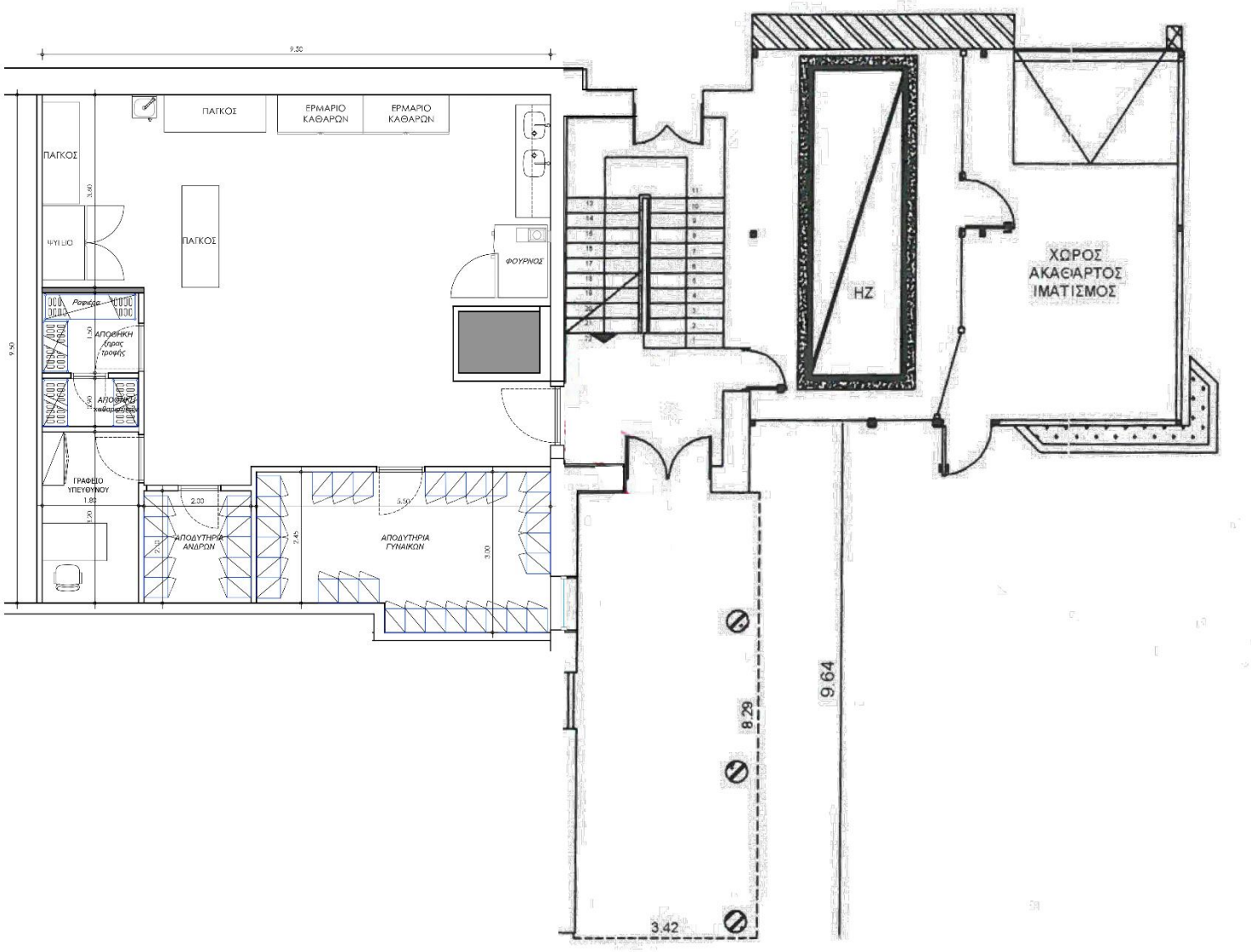

ΠΑΡΑΡΤΗΜΑ VI – Εξοπλισμός

ΠΙΝΑΚΑΣ 1 – ΥΦΙΣΤΑΜΕΝΟΣ ΕΞΟΠΛΙΣΜΟΣ ΝΟΣΟΚΟΜΕΙΟΥ

ΕΞΟΠΛΙΣΜΟΣ ΠΕΡΙΦΕΡΕΙΑΚΩΝ ΚΟΥΖΙΝΩΝ					
Α/Α	**ΚΟΥΖΙΝΕΣ**	ΝΕΡΟΧΥΤΗΣ	ΨΥΓΕΙΟ	ΠΛΥΝΤΗΡΙΟ ΠΙΑΤΩΝ	ΘΕΡΜΟ-ΘΑΛΑΜΟΣ
1.	ΑΠ	v	v	v	
2.	ΩΡΛ	v	v	v	v
3.	ΜΕΘ4ου	v	v	v	
4.	5ος	v	v	v	v
5.	6ος	v	v	v	
6.	7ος	v	v	v	
7.	8ος	v	v	v	v
8.	ΚΧ	v	v	v	v
9.	ΑΙΜΑΤΟΛΟΓΙΚΟ	v	v	v	
10.	ΚΠ	v	v	v	v
11.	ΟΥΡΟΛΟΓΙΚΗ	v	v	v	
12.	ΤΡΑΠΕΖΑΡΙΑ	v	v	v	v
13.	5Ος ΠΑΡΑΡΤΗΜΑ	v	v	v	
14.	3Ος ΠΑΡΑΡΤΗΜΑ	v	v	v	

ΠΙΝΑΚΑΣ 2 – ΕΝΔΕΙΚΤΙΚΗ ΚΑΤΑΣΤΑΣΗ ΕΞΟΠΛΙΣΜΟΥ ΠΡΟΜΗΘΕΙΑΣ ΑΝΑΔΟΧΟΥ

ΕΙΔΟΣ
ΘΕΡΜΟΘΑΛΑΜΟΣ ΜΟΝΟΣ
ΘΕΡΜΟΘΑΛΑΜΟΣ 6 ΘΕΣΕΩΝ
ΨΥΓΕΙΑ ΔΙΠΛΑ
ΦΟΥΡΝΟΣ 2/1 10 ΘΕΣΕΩΝ
ΜΠΕΝ ΜΑΡΙ ΕΠΙΤΡΑΠΕΖΙΑ 3 ΘΕΣ
ΕΡΜΑΡΙΑ ΠΑΓΚΟΣ ΚΛΕΙΣΤΟΥ ΤΥΠΟΥ 1,90
ΚΑΜΠΑΝΕΣ ΠΛΥΝΤΗΡΙΑ
ΚΑΤΣΑΡΟΛΕΣ ΜΕ ΒΡΥΣΑΚΙ
ΚΑΡΟΤΣΙΑ ΜΕΤΑΦΟΡΑΣ ΔΙΣΚΩΝ 20 ΘΕΣΕΩΝ
ΔΙΣΚΟΙ ΦΑΓΗΤΟΥ
ΔΙΣΚΟΙ ΠΡΩΙΝΟΥ
ΠΙΑΤΑ ΦΑΓΗΤΟΥ
ΚΑΠΑΚΙΑ ΦΑΓΗΤΟΥ
ΜΠΩΛ ΣΑΛΑΤΑΣ
ΚΑΠΑΚΙΑ ΣΑΛΑΤΑΣ
ΡΑΒΙΕΡΕΣ
ΠΙΑΤΟ ΠΡΩΙΝΟΥ
ΚΟΥΠΕΣ ΠΡΩΙΝΟΥ
ΜΑΧΑΙΡΙΑ
ΠΙΡΟΥΝΙΑ
ΚΟΥΤΑΛΙΑ
ΜΑΧΑΙΡΙΑ ΠΡΩΙΝΟΥ
ΚΟΥΤΑΛΙΑ ΠΡΩΙΝΟΥ
ΠΙΡΟΥΝΙΑ ΠΡΩΙΝΟΥ
ΚΑΡΟΤΣΙΑ ΠΡΩΙΝΟΥ ΚΛΕΙΣΤΟΥ ΤΥΠΟΥ
ΚΑΡΟΤΣΙΑ 3 ΘΕΣΕΩΝ
ΛΑΝΤΖΕΣ ΔΙΠΛΕΣ
ΛΑΝΤΖΑ ΧΕΡΙΩΝ
ΠΟΛΤΟΠΟΙΗΤΗΣ
ΝΤΟΥΛΑΠΕΣ ΣΚΕΥΩΝ 2Μ
ΚΑΡΟΤΣΙΑ ΟΡΘΙΑ ΠΥΡΓΟΣ
ΡΑΦΙΑ ΑΠΟΘΗΚΗΣ 5 ΜΕΤΡΑ
ΕΠΑΓΩΓΙΚΕΣ ΕΣΤΙΕΣ
RIBER ΤΡΟΧΗΛΑΤΑ ΔΙΠΛΑ
ΨΥΓΕΙΟ ΜΟΝΟ

ΠΑΡΑΡΤΗΜΑ VII – Υπόδειγμα Τεχνικής Προσφοράς

Ο υποψήφιος ανάδοχος απαιτείται να συνυποβάλει πλήρες ηλεκτρονικό έγγραφο Τεχνικής Προσφοράς και Φύλλου Συμμόρφωσης (Υπόδειγμα Πίνακα Ι, κατωτέρω) ψηφιακά υπογεγραμμένων.

Πίνακας Ι: «Πίνακας ΤΕΧΝΙΚΩΝ ΠΡΟΔΙΑΓΡΑΦΩΝ – ΦΥΛΛΟ ΣΥΜΜΟΡΦΩΣΗΣ»

Προκειμένου να τεκμηριωθεί η συμφωνία με τις τεχνικές προδιαγραφές της παρούσας διακήρυξης θα πρέπει να συμπληρωθεί από τον υποψήφιο ανάδοχο σχετικός «Πίνακας Συμμόρφωσης» συμπληρωμένος σύμφωνα με τις παρακάτω επεξηγήσεις και οδηγίες τις οποίες ο υποψήφιος είναι υποχρεωμένος να ακολουθήσει.

Ο Πίνακας Συμμόρφωσης δύναται να διαθέτει την εξής ενδεικτική μορφή:

ΠΙΝΑΚΑΣ ΣΥΜΜΟΡΦΩΣΗΣ			
ΑΠΑΙΤΗΣΗ	ΑΠΑΝΤΗΣΗ	ΠΡΟΣΦΟΡΑ ΥΠΟΨΗΦΙΟΥ ΑΝΑΔΟΧΟΥ	ΠΑΡΑΠΟΜΠΗ
Αντιγραφή Ζητούμενης Τεχνικής Προδιαγραφής της Υπηρεσίας από τη Διακήρυξη όπως αυτές διατυπώνονται στα Παράρτημα ΙΙΙ της παρούσας	Αν η προσφερόμενη τεχνική προδιαγραφή πληροί ακριβώς την αιτούμενη από τη διακήρυξη τεχνική προδιαγραφή σημειώνεται η ένδειξη **"ΚΑΛΥΠΤΕΙ"** Αν η προσφερόμενη τεχνική προδιαγραφή είναι ανώτερη από την αιτούμενη τεχνική προδιαγραφή σημειώνεται η ένδειξη **"ΥΠΕΡ-ΚΑΛΥΠΤΕΙ"**	Αναλυτική Περιγραφή Τεχνικής Προδιαγραφής της Προσφερόμενης Υπηρεσίας από τον Υποψήφιο Ανάδοχο	

1. Στη στήλη «Απαίτηση» αντιγράφονται οι ζητούμενες Τεχνικές Προδιαγραφές της Υπηρεσίας από τη Διακήρυξη.
2. Στη στήλη «Απάντηση» σημειώνεται η απάντηση του υποψηφίου αναδόχου που έχει τη μορφή ΚΑΛΥΠΤΕΙ/ΥΠΕΡ-ΚΑΛΥΠΤΕΙ /ΔΕΝ ΚΑΛΥΠΤΕΙ. Αν η προσφερόμενη τεχνική προδιαγραφή πληροί ακριβώς την αιτούμενη από τη διακήρυξη τεχνική προδιαγραφή σημειώνεται η ένδειξη "ΚΑΛΥΠΤΕΙ", αν η προσφερόμενη τεχνική προδιαγραφή είναι ανώτερη από την αιτούμενη τεχνική προδιαγραφή σημειώνεται η ένδειξη "ΥΠΕΡ-ΚΑΛΥΠΤΕΙ" ενώ αν η προσφερόμενη τεχνική προδιαγραφή δεν πληροί ακριβώς την αιτούμενη από τη διακήρυξη τεχνική προδιαγραφή σημειώνεται η ένδειξη "ΔΕΝ ΚΑΛΥΠΤΕΙ".
3. Στη στήλη «Προσφορά Υποψήφιου Αναδόχου» περιγράφεται αναλυτικά η Τεχνική Προδιαγραφή της προσφερόμενης Υπηρεσίας από τον υποψήφιο ανάδοχο.
4. Στη στήλη «Παραπομπή» θα καταγραφεί η σαφής παραπομπή στην τεχνική προσφορά, σε αντίστοιχο τεχνικό φυλλάδιο του κατασκευαστή ή αναλυτική τεχνική περιγραφή του εξοπλισμού ή του τρόπου διασύνδεσης και λειτουργίας, ή αναφορές μεθοδολογίας εγκατάστασης, υποστήριξης και εκπαίδευσης κλπ. που θα παρατεθούν στο παράρτημα. Είναι ιδιαίτερα επιθυμητή η πληρέστερη συμπλήρωση και οι παραπομπές να είναι κατά το δυνατόν συγκεκριμένες (πχ. Τεχνική Προσφορά / Τεχνικό Φυλλάδιο 3, Σελ. 4, Παράγραφος 4 κλπ).

5. Αντίστοιχα στο τεχνικό φυλλάδιο ή αναφορά θα υπογραμμιστεί το σημείο που τεκμηριώνει τη συμφωνία και θα σημειωθεί η αντίστοιχη παράγραφος του πίνακα συμμόρφωσης στην οποία καταγράφεται η ζητούμενη προδιαγραφή (πχ. Προδ. 1.1.4.2).
6. Η επιτροπή αξιολόγησης θα αξιολογήσει κατά την κρίση της τα παρεχόμενα από τους υποψήφιους αναδόχους στοιχεία κατά τη διαδικασία τεχνικής αξιολόγησης των προσφερόμενων υπηρεσιών.

Η μη συμμόρφωση με τα παραπάνω (π.χ. μη αναφορά, ασαφής ή εσφαλμένη αναφορά) μπορεί να επιφέρει την ποινή του αποκλεισμού.

ΠΑΡΑΡΤΗΜΑ VIII – Υπόδειγμα Οικονομικής Προσφοράς

Οι οικονομικοί φορείς θα συμπεριλάβουν στην οικονομική τους προσφορά συμπληρωμένο τον παρακάτω πίνακα για την παροχή της υπηρεσίας όπως αυτή περιγράφεται στην παρούσα διακήρυξη και τα Παραρτήματα αυτής:

Α/Α	ΑΝΑΛΥΤΙΚΗ ΠΕΡΙΓΡΑΦΗ ΗΜΕΡΗΣΙΟΥ ΓΕΥΜΑΤΟΣ	ΜΕΓΙΣΤΗ ΕΤΗΣΙΑ ΠΟΣΟΤΗΤΑ	ΤΙΜΗ ΜΟΝΑΔΑΣ	Φ.Π.Α.	ΣΥΝΟΛΙΚΗ ΤΙΜΗ ΜΟΝΑΔΑΣ
1	Πρωινό (Μία και Μοναδική Τιμή)	**131.400**			
2	Μεσημεριανό Γεύμα (Μία και Μοναδική Τιμή)	**146.000**			
3	Βραδινό (Δείπνο) (Μία και Μοναδική Τιμή)	**146.000**			
ΣΥΝΟΛΙΚΗ ΤΙΜΗ ΓΕΥΜΑΤΟΣ/ΣΙΤΙΖΟΜΕΝΟ/ΗΜΕΡΑ (Μία και Μοναδική Τιμή προκύπτουσα από το άθροισμα των παραπάνω)					

Η αναγραφή της τιμής σε Ευρώ (€) μπορεί να γίνεται μέχρι δύο δεκαδικά ψηφία. Στην τιμή θα περιλαμβάνονται οι τυχόν υπέρ τρίτων κρατήσεις ως και κάθε άλλη επιβάρυνση, εκτός από τον αναλογούντα Φ.Π.Α. για την παρεχόμενη υπηρεσία στον τόπο και με τον τρόπο που προβλέπονται από την Διακήρυξη.

ΠΑΡΑΡΤΗΜΑ ΙΧ – Υποδείγματα Εγγυητικών Επιστολών

ΥΠΟΔΕΙΓΜΑ ΕΓΓΥΗΤΙΚΗΣ ΕΠΙΣΤΟΛΗΣ ΣΥΜΜΕΤΟΧΗΣ

Εκδότης .....
(Πλήρης επωνυμία Πιστωτικού Ιδρύματος)

Ημερομηνία έκδοσης: .....

Προς: Γενικό Νοσοκομείο Αθηνών «ΙΠΠΟΚΡΑΤΕΙΟ»
Λεωφ. Βασ. Σοφίας 114, 115 27 Αθήνα

Εγγύησή μας υπ' αριθμ. ..... ποσού ..... ευρώ.

Έχουμε την τιμή να σας γνωρίσουμε ότι εγγυόμαστε με την παρούσα επιστολή ανέκκλητα και ανεπιφύλακτα παραιτούμενοι του δικαιώματος της διαιρέσεως και διζήσεως μέχρι του ποσού των ευρώ ..... υπέρ του
(i) [σε περίπτωση φυσικού προσώπου]: (ονοματεπώνυμο, πατρώνυμο) .....,
ΑΦΜ: ..... (διεύθυνση) .....,
ή
(ii) [σε περίπτωση νομικού προσώπου]: (πλήρη επωνυμία) ....., ΑΦΜ: ..... (διεύθυνση) .....
ή
(iii) [σε περίπτωση ένωσης ή κοινοπραξίας:] των φυσικών / νομικών προσώπων
α) (πλήρη επωνυμία) ....., ΑΦΜ: ..... (διεύθυνση) .....
β) (πλήρη επωνυμία) ....., ΑΦΜ: ..... (διεύθυνση) .....
γ) (πλήρη επωνυμία) ....., ΑΦΜ: ..... (διεύθυνση) .....
ατομικά και για κάθε μία από αυτές και ως αλληλέγγυα και εις ολόκληρο υπόχρεων μεταξύ τους, εκ της ιδιότητάς τους ως μελών της ένωσης ή κοινοπραξίας,
για τη συμμετοχή του/της/τους σύμφωνα με την ..... (αριθμό/ημερομηνία) Διακήρυξη/Πρόσκληση/Πρόσκληση Εκδήλωσης Ενδιαφέροντος ..... του Γ.Ν.Α. «ΙΠΠΟΚΡΑΤΕΙΟ», για την ανάδειξη αναδόχου για την ανάθεση της σύμβασης: "(τίτλος σύμβασης)"/ για το/α τμήμα/τα ..... [1]
Η παρούσα εγγύηση καλύπτει μόνο τις από τη συμμετοχή στην ανωτέρω απορρέουσες υποχρεώσεις του/της (υπέρ ου η εγγύηση) καθ' όλο τον χρόνο ισχύος της.
Το παραπάνω ποσό τηρείται στη διάθεσή σας και θα καταβληθεί ολικά ή μερικά χωρίς καμία από μέρους μας αντίρρηση, αμφισβήτηση ή ένσταση και χωρίς να ερευνηθεί το βάσιμο ή μη της απαίτησης σας μέσα σε ..... [2] ημέρες από την απλή έγγραφη ειδοποίησή σας.
Η παρούσα ισχύει μέχρι και την .....[3] ή
Η παρούσα ισχύει μέχρις ότου αυτή μας επιστραφεί ή μέχρις ότου λάβουμε έγγραφη δήλωσή σας ότι μπορούμε να θεωρήσουμε την Τράπεζα μας απαλλαγμένη από κάθε σχετική υποχρέωση εγγυοδοσίας μας.
Σε περίπτωση κατάπτωσης της εγγύησης, το ποσό της κατάπτωσης υπόκειται στο εκάστοτε ισχύον πάγιο τέλος χαρτοσήμου.
Αποδεχόμαστε να παρατείνομε την ισχύ της εγγύησης ύστερα από έγγραφο της Υπηρεσίας σας, στο οποίο επισυνάπτεται η συναίνεση του υπέρ ου για την παράταση της προσφοράς, σύμφωνα με το άρθρο ... της Διακήρυξης/Πρόσκλησης/Πρόσκλησης Εκδήλωσης Ενδιαφέροντος, με την προϋπόθεση ότι το σχετικό αίτημά σας θα μας υποβληθεί πριν από την ημερομηνία λήξης της.
Βεβαιώνουμε υπεύθυνα ότι το ποσό των εγγυητικών επιστολών που έχουν δοθεί, συνυπολογίζοντας και το ποσό της παρούσας, δεν υπερβαίνει το όριο των εγγυήσεων που έχουμε το δικαίωμα να εκδίδουμε.

(Εξουσιοδοτημένη Υπογραφή)

[1] Εφόσον η εγγυητική επιστολή αφορά σε προσφορά τμήματος/τμημάτων της Διακήρυξης/Πρόσκλησης/Πρόσκλησης Εκδήλωσης Ενδιαφέροντος, σύμφωνα με τα οριζόμενα στα έγγραφα της σύμβασης, συμπληρώνεται ο αύξων αριθμός του/ων τμήματος/τμημάτων για το/α οποίο/α υποβάλλεται προσφορά.

[2] Να οριστεί ο χρόνος σύμφωνα με τις κείμενες διατάξεις.

[3] ΣΗΜΕΙΩΣΗ ΓΙΑ ΤΗΝ ΤΡΑΠΕΖΑ: Ο χρόνος ισχύος πρέπει να είναι μεγαλύτερος τουλάχιστον κατά τριάντα (30) ημέρες του χρόνου ισχύος της προσφοράς, όπως αυτός ορίζεται στα έγγραφα της σύμβασης (άρθρο 157 παρ. 1 περ. α, εδαφ. β' του ν. 4281/2014).

ΥΠΟΔΕΙΓΜΑ ΕΓΓΥΗΤΙΚΗΣ ΕΠΙΣΤΟΛΗΣ ΚΑΛΗΣ ΕΚΤΕΛΕΣΗΣ

Εκδότης .....
(Πλήρης επωνυμία Πιστωτικού Ιδρύματος)

Ημερομηνία έκδοσης: .....

Προς: Γενικό Νοσοκομείο Αθηνών «ΙΠΠΟΚΡΑΤΕΙΟ»
Λεωφ. Βασ. Σοφίας 114, 115 27 Αθήνα

Εγγύησή μας υπ' αριθμ. ..... ποσού ..... ευρώ[4]

Έχουμε την τιμή να σας γνωρίσουμε ότι εγγυόμαστε με την παρούσα επιστολή ανέκκλητα και ανεπιφύλακτα παραιτούμενοι του δικαιώματος της διαιρέσεως και διζήσεως μέχρι του ποσού των ευρώ.....
υπέρ του:
(i) [σε περίπτωση φυσικού προσώπου]: (ονοματεπώνυμο, πατρώνυμο) ....., ΑΦΜ: ..... (διεύθυνση) ....., ή
(ii) [σε περίπτωση νομικού προσώπου]: (πλήρη επωνυμία) ....., ΑΦΜ: ..... (διεύθυνση) ..... ή
(iii) [σε περίπτωση ένωσης ή κοινοπραξίας:] των φυσικών / νομικών προσώπων
α) (πλήρη επωνυμία) ....., ΑΦΜ: ..... (διεύθυνση) .....
β) (πλήρη επωνυμία) ....., ΑΦΜ: ..... (διεύθυνση) .....
γ) (πλήρη επωνυμία) ....., ΑΦΜ: ..... (διεύθυνση) .....
(συμπληρώνεται με όλα τα μέλη της ένωσης / κοινοπραξίας)
ατομικά και για κάθε μία από αυτές και ως αλληλέγγυα και εις ολόκληρο υπόχρεων μεταξύ τους, εκ της ιδιότητάς τους ως μελών της ένωσης ή κοινοπραξίας,

για την καλή εκτέλεση του/ων τμήματος/των ..... / της υπ αριθ ..... σύμβασης "***(τίτλος σύμβασης)***", σύμφωνα με την (αριθμό/ημερομηνία) ..... Διακήρυξη /Πρόσκληση/ Πρόσκληση Εκδήλωσης Ενδιαφέροντος ..... της/του (Αναθέτουσας Αρχής/Αναθέτοντος φορέα).
Το παραπάνω ποσό τηρείται στη διάθεσή σας και θα καταβληθεί ολικά ή μερικά χωρίς καμία από μέρους μας αντίρρηση, αμφισβήτηση ή ένσταση και χωρίς να ερευνηθεί το βάσιμο ή μη της απαίτησης σας μέσα σε ..... ημέρες από την απλή έγγραφη ειδοποίησή σας.
Η παρούσα ισχύει μέχρι και την ..... (αν προβλέπεται ορισμένος χρόνος στα έγγραφα της σύμβασης)
ή
μέχρις ότου αυτή μας επιστραφεί ή μέχρις ότου λάβουμε έγγραφη δήλωσή σας ότι μπορούμε να θεωρήσουμε την Τράπεζα μας απαλλαγμένη από κάθε σχετική υποχρέωση εγγυοδοσίας μας.
Σε περίπτωση κατάπτωσης της εγγύησης, το ποσό της κατάπτωσης υπόκειται στο εκάστοτε ισχύον πάγιο τέλος χαρτοσήμου.
Βεβαιώνουμε υπεύθυνα ότι το ποσό των εγγυητικών επιστολών που έχουν δοθεί, συνυπολογίζοντας και το ποσό της παρούσας, δεν υπερβαίνει το όριο των εγγυήσεων που έχουμε το δικαίωμα να εκδίδουμε[5].

(Εξουσιοδοτημένη Υπογραφή)

[4] Ολογράφως και σε παρένθεση αριθμητικώς. Στο ποσό δεν υπολογίζεται ο ΦΠΑ.

[5] Ο καθορισμός ανώτατου ορίου έκδοσης των εγγυητικών επιστολών από τις τράπεζες που λειτουργούν στην Ελλάδα θεσμοθετήθηκε με την υπ' αριθ. 2028691/4534/03.08.1995 (ΦΕΚ Β' 740/28.08.1995) απόφαση του Υπουργού Οικονομικών, με την οποία και κατέστη υποχρεωτική και η αναγραφή της σχετικής υπεύθυνης δήλωσης στην εγγυητική επιστολή.

ΠΑΡΑΡΤΗΜΑ Χ– Σχέδιο Σύμβασης

ΕΛΛΗΝΙΚΉ ΔΗΜΟΚΡΑΤΊΑ
1Η Υ.ΠΕ. ΑΤΤΙΚΉΣ
ΓΕΝΙΚΌ ΝΟΣΟΚΟΜΕΊΟ ΑΘΗΝΏΝ
«ΙΠΠΟΚΡΆΤΕΙΟ»
Ταχ. Δ/νση: Βασ. Σοφίας 114
Τ.Κ.: 115 27

ΚΑΤΑΧΩΡΙΣΤΕΑ ΣΤΟ ΚΗΜΔΗΣ

ΣΥΜΒΑΣΗ **Υπ. αρ. Φ__/2026** **ΠΟΣΟΎ .....€ ΠΛΈΟΝ ΦΠΑ, ΉΤΟΙ .....€** **ΓΙΑ ΤΗΝ ΠΑΡΟΧΗ ΥΠΗΡΕΣΙΩΝ ΠΑΡΟΧΗΣ ΓΕΥΜΑΤΩΝ ΓΙΑ ΤΗ ΣΙΤΙΣΗ ΤΩΝ ΑΣΘΕΝΩΝ ΚΑΙ ΤΟΥ ΕΦΗΜΕΡΕΥΟΝΤΟΣ ΠΡΟΣΩΠΙΚΟΥ ΤΟΥ Γ.Ν.Α. «ΙΠΠΟΚΡΑΤΕΙΟ» (CPV 55300000-3)** **«_____»**	
Τόπος καταρτίσεως συμβάσεως:	Τα Γραφεία Γεν. Νοσοκομείου Αθηνών «ΙΠΠΟΚΡΑΤΕΙΟ»
Διάρκεια σύμβασης:	Δύο (2) έτη από την υπογραφή της.

Στην Αθήνα σήμερα την __ _____ του έτους _____, οι κατωτέρω συμβαλλόμενοι:

Αφενός

Το Γενικό Νοσοκομείο Αθηνών «ΙΠΠΟΚΡΑΤΕΙΟ»

Διεύθυνση :	Λεωφ. Βασ. Σοφίας 114	**Τ.Κ.**	**:** 115 27	**Περιοχή**	**:** Αθήνα
Τηλ. Επικοινωνίας:	2132088724	**Email**	**:** prom@hippocratio.gr	**Φαξ**	**:** 2132088716
Α.Φ.Μ :	999332732	**Δ.Ο.Υ.**	**:** ΙΒ΄ΑΘΗΝΩΝ		

νομίμως εκπροσωπούμενο για την υπογραφή της παρούσας από τον Μάριο Κ. Τίγκα, Διοικητή, και το οποίο στο εξής θα αναφέρεται στην παρούσα σύμβαση ως «**η Αναθέτουσα Αρχή**»

και αφετέρου

Η εταιρεία _____ με διακριτικό τίτλο _____

Διεύθυνση :		**Τ.Κ.**	**:**	**Περιοχή**	**:**
Τηλ. Επικοινωνίας:		**Email**	**:**	**Φαξ**	**:**
Α.Φ.Μ :		**Δ.Ο.Υ.**	**:**		

νομίμως εκπροσωπούμενη από τον _____ (ιδιότητα νόμιμου εκπρόσωπου) και η οποία στο εξής θα αναφέρεται στην παρούσα σύμβαση ως «**ο Ανάδοχος**»,

Λαμβάνοντας υπόψη:

1) Την υπ. αριθ. **Φ214/2026** (ΕΣΗΔΗΣ: 593104) με αρ. πρωτ. __/__-__-___ διακήρυξη της Αναθέτουσας Αρχής για την ανάδειξη αναδόχου για την **«Παροχή υπηρεσιών παροχής γευμάτων για τη σίτιση των ασθενών και του εφημερεύοντος προσωπικού του Γ.Ν.Α. «ΙΠΠΟΚΡΑΤΕΙΟ» (CPV: 55300000-3)»**. (ΑΔΑΜ: _____)

2) Την από __/__/____ και με αριθ. ΕΣΗΔΗΣ _____ προσφορά του Αναδόχου, που υποβλήθηκε στο πλαίσιο του διαγωνισμού της προαναφερόμενης διακήρυξης.

3) Την υπ. αριθ. __/__-__-____, Θέμα __°, απόφαση του Διοικητικού Συμβουλίου, με την οποία κατακυρώθηκε το αποτέλεσμα του διαγωνισμού της προαναφερόμενης διακήρυξης, στον Ανάδοχο. (ΑΔΑ: _____-___)

4) Την υπ. αριθ. ____/__-__-____ (ΑΔΑ: _____-___) Απόφαση ανάληψης υποχρέωσης.

5) Το ασφαλιστήριο συμβόλαιο αστικής ευθύνης ύψους 1.000.000,00€ ανά γεγονός και 2.000.000,00€ αθροιστικά ετησίως, συνοδευόμενο με το σχετικό παραστατικό εξόφλησής του, τα οποία επισυνάπτονται στην παρούσα Σύμβαση και αποτελούν αναπόσπαστο τμήμα αυτής ως Παράρτημα (Α).

Συμφώνησαν και έκαναν αμοιβαία αποδεκτά τα ακόλουθα:

ΑΡΘΡΟ 1. ΟΡΙΣΜΟΙ

Αντίκλητος: Το πρόσωπο που ο Ανάδοχος με έγγραφη δήλωσή του, στην οποία περιλαμβάνονται τα πλήρη στοιχεία του προσώπου (ονοματεπώνυμο, ταχυδρομική διεύθυνση, αριθμός τηλεφώνου, fax, email κλπ.) ορίζει ως υπεύθυνο για τις ενδεχόμενες ανάγκες επικοινωνίας της Αναθέτουσας Αρχής με αυτόν και αυτός με υπεύθυνη δήλωσή του αποδέχθηκε το διορισμό αυτό.

Διοικητική εντολή: Οποιαδήποτε οδηγία ή εντολή δίδεται γραπτώς από την Αναθέτουσα Αρχή ή την Επιτροπή Παρακολούθησης και Παραλαβής της Σύμβασης στον Ανάδοχο αυτής σχετικά με την υλοποίησή της.

Έγγραφο: Κάθε χειρόγραφη, δακτυλογραφημένη ή έντυπη ειδοποίηση, εντολή ή οδηγία ή πιστοποιητικό που εκδίδεται βάσει της Σύμβασης, συμπεριλαμβανομένων των τηλετυπιών, των τηλεγραφημάτων και των τηλεομοιοτυπιών.

Υπηρεσία: Παροχή γευμάτων (CPV: 55300000-3) στο Γ.Ν.Α. «ΙΠΠΟΚΡΑΤΕΙΟ».

Ημερομηνία έναρξης ισχύος της σύμβασης: Η ημερομηνία υπογραφής της Σύμβασης.

Ημέρα: Η ημερολογιακή ημέρα.

Επιτροπή Παρακολούθησης και Παραλαβής (ΕΠΠ): Το αρμόδιο συλλογικό όργανο που ορίζεται από το Νοσοκομείο, με βασικές αρμοδιότητες την επίβλεψη για την καλή εκτέλεση των όρων της σύμβασης.

Αναθέτουσα αρχή: Γ.Ν.Α. «ΙΠΠΟΚΡΑΤΕΙΟ»

Προθεσμίες: Τα αναφερόμενα στη Σύμβαση χρονικά διαστήματα σε Ημέρες, που αρχίζουν να υπολογίζονται από την επομένη της πράξης, ενέργειας ή γεγονότος που ορίζεται στη Σύμβαση ως αφετηρία. Όταν η τελευταία ημέρα του χρονικού διαστήματος συμπίπτει με μη εργάσιμη ημέρα, η προθεσμία λήγει στο τέλος της πρώτης εργάσιμης ημέρας μετά την τελευταία ημέρα του χρονικού διαστήματος.

Προσφορά: Η από __/__/____ και με αριθ. ΕΣΗΔΗΣ _____ προσφορά του Αναδόχου προς την Αναθέτουσα Αρχή.

Σύμβαση: Η παρούσα συμφωνία που συνάπτουν και υπογράφουν τα συμβαλλόμενα μέρη για την εκτέλεση της υπηρεσίας, όπως είναι δυνατό να τροποποιηθεί ή συμπληρωθεί.

Συμβατικά τεύχη: Τα τεύχη της Σύμβασης μεταξύ της Αναθέτουσας Αρχής και του Ανάδοχο, καθώς και όλα τα τεύχη που τη συνοδεύουν και τη συμπληρώνουν και περιλαμβάνουν κατά σειρά ισχύος: α) τη Σύμβαση, β) τη Διακήρυξη, γ) την Προσφορά του Αναδόχου.

Συμβατικό τίμημα: Το συνολικό συμβατικό αντάλλαγμα για την υλοποίηση της σύμβασης.

ΑΡΘΡΟ 2. ΑΝΤΙΚΕΙΜΕΝΟ ΤΗΣ ΠΑΡΟΥΣΑΣ ΣΥΜΒΑΣΗΣ

Με την παρούσα, η Αναθέτουσα Αρχή αναθέτει και ο Ανάδοχος αναλαμβάνει, έναντι της αμοιβής που αναφέρεται πιο κάτω στην παρούσα, την παροχή υπηρεσιών παροχής γευμάτων για τη σίτιση των ασθενών και του εφημερεύοντος προσωπικού του Γ.Ν.Α. «ΙΠΠΟΚΡΑΤΕΙΟ» (CPV: 55300000-3).

Συγκεκριμένα ο Ανάδοχος αναλαμβάνει να παράσχει τις ακόλουθες υπηρεσίες:

.....

Κατά τα λοιπά, οι υποχρεώσεις του αναδόχου για την υλοποίηση της παρούσας σύμβασης είναι οι αναφερόμενες στις τεχνικές προδιαγραφές του διαγωνισμού, οι οποίες επισυνάπτονται στην παρούσα και αποτελούν αναπόσπαστο τμήμα αυτής.

ΑΡΘΡΟ 3. ΔΙΑΡΚΕΙΑ ΤΗΣ ΣΥΜΒΑΣΗΣ - ΧΡΟΝΟΣ ΠΑΡΑΔΟΣΗΣ

Η συνολική διάρκεια υλοποίησης της σύμβασης ορίζεται σε δύο (2) έτη ήτοι από __/__/____ έως __/__/____.

Η συνολική διάρκεια της σύμβασης μπορεί να παρατείνεται μετά από αιτιολογημένη απόφαση της αναθέτουσας αρχής μέχρι το 50% αυτής ύστερα από σχετικό αίτημα του αναδόχου που υποβάλλεται πριν από τη λήξη της διάρκειάς της, σε αντικειμενικά δικαιολογημένες περιπτώσεις που δεν οφείλονται σε υπαιτιότητα του αναδόχου.

ΑΡΘΡΟ 4. ΠΑΡΑΚΟΛΟΥΘΗΣΗ ΚΑΙ ΠΑΡΑΛΑΒΗ ΤΟΥ ΑΝΤΙΚΕΙΜΕΝΟΥ ΤΗΣ ΣΥΜΒΑΣΗΣ

Η παρακολούθηση της εκτέλεσης της σύμβασης παροχής υπηρεσίας και η διοίκηση αυτής διενεργείται οπό το Τμήμα Προμηθειών της αναθέτουσας αρχής. Η ανωτέρω υπηρεσία εισηγείται στο αρμόδιο αποφαινόμενο όργανο γιο όλο το ζητήματα που αφορούν στην προσήκουσα εκτέλεση όλων των όρων της σύμβασης και στην εκπλήρωση των υποχρεώσεων του αναδόχου, στη λήψη των επιβεβλημένων μέτρων λόγω μη τήρησης των ως άνω όρων και ιδίως γιο ζητήματα που αφορούν σε τροποποίηση του αντικειμένου και παράταση της διάρκειας της σύμβασης, με την επιφύλαξη των διατάξεων του άρθρου 132 Ν 4412/2016. Ο Ανάδοχος τηρεί ημερολόγιο στο οποίο καταγράφονται η τμηματική εκτέλεση του αντικειμένου της σύμβασης, η καθημερινή απασχόληση του προσωπικού σε αριθμό και ειδικότητα, έκτακτο συμβάν και άλλο στοιχείο που σχετίζονται με την εκτέλεση της σύμβασης . Το ημερολόγιο συνυπογράφεται οπό τον επόπτη, που μπορεί να σημειώσει επί αυτού παρατηρήσεις για την τήρηση των όρων της σύμβασης. Το ημερολόγιο φυλάσσεται στον χώρο εκτέλεσης της υπηρεσίας ή όταν αυτό δεν είναι εφικτό προσκομίζεται οπό τον ανάδοχο στη έδρα της υπηρεσίας, εφόσον τούτο ζητηθεί. Οι καταγραφές του ημερολογίου αποτελούν στοιχειό γιο την παραλαβή του αντικειμένου της σύμβασης από την επιτροπή παραλαβής.

ΑΡΘΡΟ 5. ΠΟΙΝΙΚΕΣ ΡΗΤΡΕΣ

Αν αι υπηρεσίες παρασχεθούν από υπαιτιότητα ταυ αναδόχου μετά τη λήξη της διάρκειας της σύμβασης, και μέχρι λήξης του χρόνου της παράτασης που χορηγήθηκε είναι δυνατόν να επιβάλλονται εις βάρος ταυ ποινικές ρήτρες, με αιτιολογημένη απόφαση της αναθέτουσας αρχής.

Οι ποινικές ρήτρες υπολογίζονται ως εξής:

α) για καθυστέρηση που περιορίζεται σε χρονικό διάστημα που δεν υπερβαίνει τα 50% της προβλεπόμενης συνολικής διάρκειας της σύμβασης ή σε περίπτωση τμηματικών/ενδιαμέσων προθεσμιών της αντίστοιχης προθεσμίας, επιβάλλεται ποινική ρήτρα 2,5% επί της συμβατικής αξίας χωρίς ΦΠΑ των υπηρεσιών που παρασχέθηκαν εκπρόθεσμα,

β) για καθυστέρηση που υπερβαίνει τα 50% επιβάλλεται ποινική ρήτρα 5% χωρίς ΦΠΑ επί της συμβατικής αξίας των υπηρεσιών που παρασχέθηκαν εκπρόθεσμα,

γ) αι ποινικές ρήτρες για υπέρβαση των τμηματικών προθεσμιών είναι ανεξάρτητες από τις επιβαλλόμενες για υπέρβαση της συνολικής διάρκειας της σύμβασης και δύνανται να ανακαλούνται με αιτιολογημένη απόφαση της αναθέτουσας αρχής, αν αι υπηρεσίες που αφορούν στις ως άνω τμηματικές προθεσμίες παρασχεθούν μέσα στη συνολική της διάρκεια και τις εγκεκριμένες παρατάσεις αυτής και με την προϋπόθεση ότι τα σύνολα της σύμβασης έχει πλήρως εκτελεστεί.

Τα ποσό των ποινικών ρητρών αφαιρείται/συμψηφίζεται από/με την αμοιβή ταυ αναδόχου.

Η επιβολή ποινικών ρητρών δεν στερεί από την αναθέτουσα αρχή τα δικαίωμα να τον κηρύξει έκπτωτο.

ΠΕΡΑΝ ΤΩΝ ΑΝΩ ΙΣΧΥΟΥΝ ΚΑΙ ΕΦΑΡΜΟΖΟΝΤΑΙ ΠΑΡΑΛΛΗΛΩΣ ΚΑΙ ΟΙ ΚΑΤΩΘΙ ΠΟΙΝΙΚΕΣ ΡΗΤΡΕΣ ΓΙΑ ΜΗ ΤΗΡΗΣΗ ΟΠΟΙΑΣΔΗΠΟΤΕ ΥΠΟΧΡΕΩΣΗΣ Η' ΟΠΟΙΟΥΔΗΠΟΤΕ ΟΡΟΥ ΤΗΣ ΠΑΡΟΥΣΑΣ Η' ΤΗΣ ΔΙΑΚΗΡΥΞΗΣ ΚΑΙ ΤΩΝ ΤΕΧΝΙΚΩΝ ΠΡΟΔΙΑΓΡΑΦΩΝ ΤΟΥ ΠΑΡΑΡΤΗΜΑΤΟΣ ΙΙΙ ΑΥΤΗΣ ΩΣ ΑΚΟΛΟΥΘΩΣ:

Σε περίπτωση που ο αριθμός του απασχολημένου προσωπικού είναι μικρότερος από εκείνον που αναγράφεται στο πρόγραμμα και που είναι υποχρεωμένος να υποβάλλει ο ανάδοχος στην Αναθέτουσα αρχή θα επιβάλλονται οι παρακάτω ποινές:

(α) Πρόστιμο 44 € για την απουσία κάθε ατόμου σε ένα 24ωρο.

(β) Πρόστιμο 132 € αν απουσιάζουν μέχρι 3 άτομα μέσα σε ένα 24ωρο.

(γ) Πρόστιμο 176 € αν απουσιάζουν μέχρι 4 άτομα μέσα σε ένα 24ωρο.

(δ) Πρόστιμο 440 € αν απουσιάζουν μέχρι 5 άτομα μέσα σε ένα 24ωρο.

(ε) Κάθε τυχόν άλλο πρόστιμο που προβλέπεται στις Τεχνικές Προδιαγραφές της Διακήρυξης.

Σε περίπτωση συστηματικής απουσίας προσωπικού και μη τήρησης του προβλεπόμενου προγράμματος η Αναθέτουσα Αρχή διατηρεί το δικαίωμα καταγγελίας της σύμβασης και κήρυξης του αναδόχου ως έκπτωτου.

Τα επιβαλλόμενα πρόστιμα που αναφέρονται στην παρούσα παράγραφο ή προβλέπονται στις Τεχνικές προδιαγραφές του Παραρτήματος ΙΙΙ της Διακήρυξης, θα παρακρατούνται από το τιμολόγιο του Αναδόχου του μηνός εκείνου κατά τον οποίο διαπιστώθηκε η μη τήρηση των ανωτέρω υποχρεώσεων.

Τα πρόστιμα του παρόντος άρθρου, καθώς και κάθε άλλου τυχόν προστίμου που προβλέπεται στις Τεχνικές προδιαγραφές του Παραρτήματος ΙΙΙ της Διακήρυξης επιβάλλονται στον Ανάδοχο, είτε πρόκειται για έναν οικονομικό φορέα είτε για ένωση οικονομικών φορέων. Στην περίπτωση που ο Ανάδοχος είναι ένωση οικονομικών φορέων, τα πρόστιμα επιβάλλονται στην ένωση οικονομικών φορέων και επιμερίζονται αναλογικά στα μέλη της ένωσης κατά τα ποσοστά συμμετοχής τους σε αυτή.

Η επιβολή από την Αναθέτουσα Αρχή των ποινικών ρητρών, των προστίμων και των ποινών που αναφέρονται ανωτέρω είναι δυνατή ανεξαρτήτως από την τυχόν οικειοθελή εκ μέρους του αναδόχου απομείωση του συμβατικού τιμήματος για τις ανωτέρω αιτίες.

Σε περίπτωση συστηματικής απουσίας προσωπικού και μη τήρησης του προβλεπόμενου προγράμματος, η Αναθέτουσα Αρχή διατηρεί το δικαίωμα καταγγελίας της σύμβασης και κήρυξης του αναδόχου έκπτωτου χωρίς καμία αποζημίωσή του.

Εάν ο ανάδοχος διακόψει άκαιρα και χωρίς τη συναίνεση της Αναθέτουσας Αρχής την παροχή υπηρεσιών πριν από την ημερομηνία λήξεως του χρόνου σύμβασης, το Διοικητικό Συμβούλιο αυτής έχει δικαίωμα να τον κηρύξει έκπτωτο και να του επιβάλει όλες τις προβλεπόμενες από τον Ν. 4412/2016 κυρώσεις.

Σε όλες τις ανωτέρω περιπτώσεις η Αναθέτουσα Αρχή διατηρεί το δικαίωμα να διεκδικήσει από τον ανάδοχο, πέραν των όσων αναφέρονται ήδη, και αποζημίωση για την κάθε είδους ζημία που έχει υποστεί ή/και που θα υποστεί συνεπεία της έκπτωσης του αναδόχου για την παροχή υπηρεσιών καθαριότητας από άλλο ανάδοχο.

ΑΡΘΡΟ 6. ΠΑΡΑΛΑΒΗ ΤΟΥ ΑΝΤΙΚΕΙΜΕΝΟΥ ΤΗΣ ΣΥΜΒΑΣΗΣ

Η παραλαβή των παρεχόμενων υπηρεσιών γίνεται από επιτροπή παραλαβής που συγκροτείται με απόφαση της Αναθέτουσας Αρχής. Κατά τη διαδικασία παραλαβής διενεργείται ο απαιτούμενος έλεγχος, μπορεί δε να καλείται να παραστεί και α ανάδοχος.

Αν η επιτροπή παραλαβής κρίνει ότι αι παρεχόμενες υπηρεσίες δεν ανταποκρίνονται πλήρως στους όρους της σύμβασης, συντάσσεται πρωτόκολλο προσωρινής παραλαβής, που αναφέρει τις παρεκκλίσεις που διαπιστώθηκαν από τους όρους της σύμβασης και γνωμοδοτεί αν αι αναφερόμενες παρεκκλίσεις επηρεάζουν την καταλληλότητα των παρεχόμενων υπηρεσιών και συνεπώς αν μπορούν αι τελευταίες να καλύψουν τις σχετικές ανάγκες.

Στην περίπτωση που διαπιστωθεί ότι δεν επηρεάζεται η καταλληλότητα, με αιτιολογημένη απόφαση ταυ αρμόδιου αποφαινόμενου οργάνου, μπορεί να εγκριθεί η παραλαβή των εν λόγω παρεχόμενων υπηρεσιών, με έκπτωση επί της συμβατικής αξίας, η οποία θα πρέπει να είναι ανάλογη προς τις διαπιστωθείσες παρεκκλίσεις. Μετά την έκδοση της ως άνω απόφασης, η επιτροπή παραλαβής υποχρεούται να προβεί στην οριστική παραλαβή των παρεχόμενων υπηρεσιών ή/και παραδοτέων της σύμβασης και να συντάξει σχετικό πρωτόκολλο οριστικής παραλαβής, σύμφωνα με τα αναφερόμενα στην απόφαση.

Το πρωτόκολλο οριστικής παραλαβής εγκρίνεται από το αρμόδιο αποφαινόμενο όργανο με απόφασή του, η οποία κοινοποιείται υποχρεωτικά και στον ανάδοχο. Αν παρέλθει χρονικό διάστημα μεγαλύτερα των 30 ημερών από την ημερομηνία υποβολής του και δεν ληφθεί σχετική απόφαση για την έγκριση ή την απόρριψή του, θεωρείται ότι η παραλαβή έχει συντελεσθεί αυτοδίκαια.

Ανεξάρτητα από την, κατά τα ανωτέρω, αυτοδίκαιη παραλαβή και την πληρωμή ταυ αναδόχου, πραγματοποιούνται οι προβλεπόμενοι από τη σύμβαση έλεγχοι από επιτροπή που συγκρατείται με απόφαση ταυ αρμοδίου αποφαινομένου οργάνου, στην οποία δεν μπορεί να συμμετέχουν ο πρόεδρος και τα μέλη της επιτροπής που πραγματοποίησε την παραλαβή στον προβλεπόμενα από την σύμβαση χρόνο. Η παραπάνω επιτροπή παραλαβής προβαίνει σε όλες τις διαδικασίες παραλαβής που προβλέπονται από την σύμβαση και συντάσσει το σχετικό πρωτόκολλο.

Οι εγγυητικές επιστολές προκαταβολής και καλής εκτέλεσης δεν επιστρέφονται πριν την ολοκλήρωση όλων των προβλεπομένων από τη σύμβαση ελέγχων και τη σύνταξη των σχετικών πρωτοκόλλων.

Οποιαδήποτε ενέργεια που έγινε από την αρχική επιτροπή παραλαβής, δεν λαμβάνεται υπόψη.

ΑΡΘΡΟ 7. ΑΠΟΡΡΙΨΗ ΠΑΡΑΔΟΤΕΟΥ - ΑΝΤΙΚΑΤΑΣΤΑΣΗ

Σε περίπτωση οριστικής απόρριψης ολόκληρου ή μέρους των παρεχόμενων υπηρεσιών, με έκπτωση επί της συμβατικής αξίας, με απόφαση ταυ αρμόδιου αποφαινόμενου οργάνου, ύστερα από γνωμοδότηση της επιτροπής παραλαβής, μπορεί να εγκρίνεται αντικατάσταση των υπηρεσιών αυτών με άλλα, που να είναι, σύμφωνα με τους όρους της σύμβασης, μέσα σε τακτή προθεσμία που ορίζεται από την απόφαση αυτή. Αν η αντικατάσταση γίνεται μετά τη λήξη της συνολικής διάρκειας της σύμβασης, η προθεσμία που ορίζεται για την αντικατάσταση δεν μπορεί να είναι μεγαλύτερη του 25% της συνολικής διάρκειας της σύμβασης, ο δε πάροχος των υπηρεσιών θεωρείται ως εκπρόθεσμος και υπόκειται σε ποινικές ρήτρες, σύμφωνα με τα άρθρα 218, λόγω εκπρόθεσμης παράδοσης.

Αν α ανάδοχος δεν αντικαταστήσει τις υπηρεσίες που απορρίφθηκαν μέσα στην προθεσμία που του τάχθηκε και εφόσον έχει λήξει η συνολική διάρκεια, κηρύσσεται έκπτωτος και υπόκειται στις προβλεπόμενες κυρώσεις.

ΑΡΘΡΟ 8. ΑΜΟΙΒΗ – ΤΡΟΠΟΣ ΠΛΗΡΩΜΗΣ

Η αμοιβή που θα καταβληθεί από την Αναθέτουσα Αρχή στον Ανάδοχο ανέρχεται στο ποσό των **……. ευρώ και ……. λεπτών (……,.. €),** πλέον ΦΠΑ **…….% ……. ευρώ και ……. λεπτών (……,…..€)** ήτοι συνολικά **……. ευρώ και …… λεπτών (……,…€).**

Ο Ανάδοχος αναλαμβάνει την εκτέλεση της σύμβασης θεωρώντας το συμβατικό αντάλλαγμα επαρκές, νόμιμο και εύλογο για την εκτέλεση του αντικειμένου της παρούσας μετά από συνολική έρευνα που πραγματοποίησε πριν την κατάθεση της προσφοράς του. Στο τίμημα περιλαμβάνονται όλες οι ενδεχόμενες αμοιβές τρίτων καθώς και οι δαπάνες του Αναδόχου για την εκτέλεση της υπηρεσίας, χωρίς καμία περαιτέρω επιβάρυνση της Αναθέτουσας Αρχής. Ομοίως, η Αναθέτουσα Αρχή δεν έχει υποχρέωση καταβολής αποζημίωσης για υπερωριακή απασχόληση ή οποιαδήποτε άλλη αμοιβή στο προσωπικό του Αναδόχου ή τρίτων.

Όλα τα τιμήματα της παρούσας Σύμβασης (συνολικά και τιμές μονάδος), παραμένουν σταθερά και δεν υπόκεινται σε καμία αναθεώρηση ή αύξηση έως την συμβατική ημερομηνία ολοκλήρωσης της Σύμβασης.

Οι πληρωμές θα γίνονται μηναίως σε ευρώ με την προσκόμιση των νομίμων παραστατικών και δικαιολογητικών που προβλέπονται από τις ισχύουσες διατάξεις καθώς και κάθε άλλου δικαιολογητικού προβλέπεται από τα έγραφα της σύμβασης και σε χρόνο προσδιοριζόμενο από την αναγκαία διοικητική διαδικασία για έκδοση των σχετικών χρηματικών ενταλμάτων.

Για όλες τις πληρωμές θα εκδίδονται τα απαραίτητα νόμιμα παραστατικά/ δικαιολογητικά. Από κάθε τιμολόγιο του Αναδόχου θα γίνονται όλες οι νόμιμες κρατήσεις, σύμφωνα με τους ισχύοντες κάθε φορά Νόμους και σχετικές Εγκυκλίους των αρμόδιων Υπουργείων.

Ο Ανάδοχος επιβαρύνεται με παρακράτηση φόρου εισοδήματος σύμφωνα με τις ισχύουσες διατάξεις όπως εκάστοτε ισχύουν.

Στην αμοιβή του Αναδόχου, χωρίς ΦΠΑ, περιλαμβάνονται οι υπέρ τρίτων νόμιμες κρατήσεις, ως και κάθε άλλη επιβάρυνση.

Τα δικαιολογητικά που απαιτούνται είναι κατ’ ελάχιστον τα εξής:

α) Πρωτόκολλο οριστικής παραλαβής του τμήματος που αφορά η πληρωμή ή του συνόλου του συμβατικού αντικείμενου.

β) Τιμολόγιο του Αναδόχου.

γ) Πιστοποιητικά Φορολογικής και Ασφαλιστικής Ενημερότητας.

Πέραν των ανωτέρω δικαιολογητικών η αναθέτουσα αρχή που διενεργεί τον έλεγχο και την πληρωμή, μπορεί να ζητήσουν και οποιοδήποτε άλλο δικαιολογητικό προβλέπεται στην κείμενη νομοθεσία.

Για την πληρωμή του Αναδόχου εφαρμόζονται και ισχύουν οι προβλεπόμενες διατάξεις του Ν.4152/2013 (ΦΕΚ 107/Α’/09.05.2013).

ΑΡΘΡΟ 9. ΕΓΓΥΗΣΗ ΚΑΛΗΣ ΕΚΤΕΛΕΣΗΣ

Για την καλή εκτέλεση της παρούσας, ο Ανάδοχος κατέθεσε στην Αναθέτουσα Αρχή τη με αριθμό ..... εγγυητική επιστολή της ..... ΤΡΑΠΕΖΑΣ, ποσού ..... ευρώ (..... €) (4% επί της εκτιμώμενης αξίας της σύμβασης, χωρίς τον φόρο προστιθέμενης αξίας), ισχύος μέχρι ....., η οποία έχει συνταχθεί κατά το αντίστοιχο υπόδειγμα της Διακήρυξης.

Η εγγυητική επιστολή καλής εκτέλεσης θα αποδεσμευτεί άπαξ και θα επιστραφεί μετά την οριστική ποσοτική και ποιοτική παραλαβή της υπηρεσίας, ύστερα από την έγγραφη εκκαθάριση των τυχόν απαιτήσεων από τους δύο συμβαλλόμενους και σύμφωνα με οριζόμενα στον Ν.4281/2014

Η εγγυητική επιστολή καλής εκτέλεσης καταπίπτει υπέρ της Αναθέτουσας Αρχής με την έγγραφη ειδοποίηση προς την εγγυήτρια τράπεζα και κοινοποίηση προς τον Ανάδοχο σε περίπτωση παράβασης κάποιου όρου της παρούσας ή/και της διακήρυξης και σε διάστημα τριών ημερών από την ειδοποίηση αυτής για επικείμενη κατάπτωση.

ΑΡΘΡΟ 10. ΥΠΟΧΡΕΩΣΕΙΣ ΑΝΑΔΟΧΟΥ

1. Καθ' όλη τη διάρκεια εκτέλεσης της υπηρεσίας, ο Ανάδοχος θα πρέπει να συνεργάζεται στενά με την Αναθέτουσα Αρχή, υποχρεούται δε να λαμβάνει υπόψη του οποιεσδήποτε παρατηρήσεις της σχετικά με την εκτέλεση της υπηρεσίας.
2. Ο Ανάδοχος, εφόσον του ζητηθεί από την Αναθέτουσα Αρχή, υποχρεούται να παρίσταται σε υπηρεσιακές συνεδριάσεις που αφορούν την παροχή υπηρεσίας (τακτικές και έκτακτες), παρουσιάζοντας τα απαραίτητα στοιχεία για την αποτελεσματική λήψη αποφάσεων.
3. Ο Ανάδοχος θα είναι πλήρως και αποκλειστικά μόνος υπεύθυνος για την τήρηση της ισχύουσας νομοθεσίας ως προς το απασχολούμενο από αυτόν προσωπικό για την εκτέλεση των υποχρεώσεων της σύμβασης. Σε περίπτωση οποιασδήποτε παράβασης ή ζημίας που προκληθεί σε τρίτους υποχρεούται μόνος αυτός προς αποκατάστασή της.
4. Ο Ανάδοχος υποχρεούται κατά την εκτέλεση της σύμβαση να τηρεί τις υποχρεώσεις τους που απορρέουν από τις διατάξεις τις περιβαλλοντικής, κοινωνικοασφαλιστικής και εργατικής νομοθεσίας, οι οποίες έχουν θεσπισθεί με το δίκαιο της Ένωσης, το Εθνικό Δίκαιο, συλλογικές συμβάσεις ή διεθνείς διατάξεις περιβαλλοντικού, κοινωνικού και εργατικού δικαίου, οι οποίες απαριθμούνται στο Παράρτημα Χ του Προσαρτήματος Α' του Ν.4412/2016.
5. Ο Ανάδοχος αναλαμβάνει την υποχρέωση να υλοποιήσει και να παραδώσει την υπηρεσία, σύμφωνα με τα καθοριζόμενα στα σχετικά άρθρα της παρούσας, εκτελώντας προσηκόντως όλες τις επιμέρους εργασίες, που αυτό περιλαμβάνει, διαθέτοντας άτομα με την απαιτούμενη εμπειρία, τεχνογνωσία και ικανότητα ώστε να ανταποκριθεί στις απαιτήσεις της σύμβασης.
6. Ο Ανάδοχος εγγυάται και φέρει όλες τις υποχρεώσεις και ευθύνες, που προβλέπονται ή απορρέουν από την παρούσα Σύμβαση και το Νόμο και σε σχέση με οποιαδήποτε εργασία εκτελείται από άτομα, που θα ασχοληθούν ή θα παράσχουν οποιεσδήποτε υπηρεσίες σε σχέση με την παρούσα Σύμβαση. Σε περίπτωση οποιασδήποτε παράβασης ή ζημίας που προκληθεί σε τρίτους υποχρεούται μόνον αυτός προς αποκατάστασή της.
7. Ο Ανάδοχος θα ενεργεί με επιμέλεια και φροντίδα, ώστε να εμποδίζει πράξεις ή παραλείψεις, που θα μπορούσαν να έχουν αποτέλεσμα αντίθετο με το συμφέρον της Αναθέτουσας Αρχής
8. Απαγορεύεται στον Ανάδοχο να αναθέσει σε τρίτους οποιεσδήποτε υπευθυνότητες και ευθύνες, που απορρέουν για αυτόν από την παρούσα.

ΑΡΘΡΟ 11. ΕΜΠΙΣΤΕΥΤΙΚΟΤΗΤΑ – ΠΝΕΥΜΑΤΙΚΗ ΙΔΙΟΚΤΗΣΙΑ

Καθ' όλη τη διάρκεια της Σύμβασης αλλά και μετά την λήξη ή λύση αυτής, ο Ανάδοχος θα αναλάβει την υποχρέωση να τηρήσει εμπιστευτικές και να μη γνωστοποιήσει σε οποιοδήποτε τρίτο, οποιαδήποτε έγγραφα ή πληροφορίες που θα περιέλθουν σε γνώση του κατά την εκτέλεση των υπηρεσιών και την εκπλήρωση των υποχρεώσεων του.

Ειδικότερα:

Ο Ανάδοχος δύναται να αποκαλύπτει εμπιστευτικές πληροφορίες σε όσους υπαλλήλους ασχολούνται άμεσα με την εκτέλεση της παρούσας Σύμβασης και διασφαλίζει ότι οι υπάλληλοι αυτοί είναι σε πλήρη γνώση και συμφωνούν με τις υποχρεώσεις εμπιστευτικότητας και εχεμύθειας. Ο Ανάδοχος μεταφέρει αυτές τις υποχρεώσεις του και στους υπεργολάβους του και στους με οποιονδήποτε τρόπο συνδεόμενους με αυτόν για την εκτέλεση της παρούσας σύμβασης.

Σε κάθε περίπτωση απαγορεύεται η χρήση ή εκμετάλλευση των πληροφοριών οι οποίες θα περιέλθουν σε γνώση του Αναδόχου καθ' οιονδήποτε τρόπο, στα πλαίσια εκτέλεσης της παρούσας Σύμβασης, οι οποίες είναι εμπιστευτικές για σκοπούς διαφορετικούς από την εκτέλεση της υπηρεσίας αυτής. Ως εμπιστευτικές πληροφορίες και στοιχεία νοούνται όσα δεν είναι γνωστά σε τρίτους, ακόμα και αν δεν έχουν χαρακτηρισθεί ως τέτοια.

Ο Ανάδοχος αναλαμβάνει την υποχρέωση να διασφαλίζει τη διαφύλαξη όλων των πληροφοριακών στοιχείων στους κοινούς χώρους συνεργασίας και στους ανθρώπους που ασχολούνται με την Υπηρεσία, αποκλειόμενης της διαφυγής, διαρροής ή μεταφοράς σε άλλα άτομα, χώρους ή εταιρείες. Ο Ανάδοχος υποχρεούται να ενημερώνει την Αναθέτουσα Αρχή για τα μέτρα που παίρνει προς την κατεύθυνση αυτή.

Σε περίπτωση που υπάρξει διαρροή πληροφοριών, η οποία αποδεδειγμένα οφείλεται στον Ανάδοχο, η Αναθέτουσα Αρχή διατηρεί το δικαίωμα να κάνει χρήση των διατάξεων «περί πνευματικής ιδιοκτησίας» και να αξιώσει πληρωμή και αποζημίωση για όλες τις άμεσες και έμμεσες, θετικές ή και αποθετικές ζημίες που θα έχει κατά περίπτωση υποστεί καθώς επίσης και να προβεί στη λύση της Σύμβασης με υπαιτιότητα του Αναδόχου, κηρύσσοντας τον έκπτωτο.

Όλες οι εκθέσεις και τα συναφή στοιχεία όπως χάρτες, διαγράμματα, σχέδια, προδιαγραφές, πλάνα, στατιστικά στοιχεία, υπολογισμοί και κάθε άλλο σχετικό έγγραφο ή υλικό που αποκτάται, συγκεντρώνεται ή καταρτίζεται από τον Ανάδοχο κατά την εκτέλεση της Σύμβασης, είναι εμπιστευτικά και ανήκουν κατά κυριότητα στην Αναθέτουσα Αρχή. Ο Ανάδοχος, μόλις ολοκληρώσει την εκτέλεση της Σύμβασης, παραδίδει όλα τα έγγραφα και τα στοιχεία στην Αναθέτουσα Αρχή. Ο Ανάδοχος μπορεί να κρατά αντίγραφα αυτών των εγγράφων και στοιχείων, αλλά δεν επιτρέπεται να τα χρησιμοποιεί για σκοπούς άλλους από της Σύμβασης, χωρίς την προηγούμενη γραπτή συναίνεση της Αναθέτουσας Αρχής. Κατά τα λοιπά ισχύουν οι διατάξεις του ν.2121/1993 περί πνευματικής ιδιοκτησίας.

Σε περίπτωση άσκησης αγωγής ή ενδίκου μέσου κατά της Αναθέτουσας Αρχής από τρίτο για οποιοδήποτε θέμα σχετικά με δικαιώματα επί του λογισμικού ή του εξοπλισμού, η Αναθέτουσα Αρχή οφείλει να ειδοποιήσει αμέσως και γραπτά με όλες τις απαραίτητες πληροφορίες τον Ανάδοχο, ο οποίος υποχρεούται να αμυνθεί, δικαστικά και εξωδικαστικά, για λογαριασμό της Αναθέτουσας Αρχής, έναντι του τρίτου. Σε κάθε περίπτωση, ο Ανάδοχος αφενός βαρύνεται με όλα τα έξοδα τα οποία θα κληθεί να καταβάλει η Αναθέτουσα Αρχή εξ αυτού του λόγου, συμπεριλαμβανομένης και κάθε δικαστικής δαπάνης ή αμοιβής δικηγόρων, αφετέρου υποχρεούται να αποζημιώσει την Αναθέτουσα Αρχή για κάθε θετική ή αποθετική ζημία που θα υποστεί από ενδεχόμενη αποδοχή της παραπάνω αγωγής ή του ένδικου μέσου.

ΑΡΘΡΟ 12. ΚΗΡΥΞΗ ΑΝΑΔΟΧΟΥ ΩΣ ΕΚΠΤΩΤΟΥ

Ο Ανάδοχος κηρύσσεται υποχρεωτικά έκπτωτος από την ανάθεση που έγινε στο όνομα του και από κάθε δικαίωμα που απορρέει από αυτήν, με απόφαση του αρμοδίου αποφαινόμενου οργάνου, ύστερα από γνωμοδότηση του αρμόδιου οργάνου και με την επιφύλαξη της συνδρομής των λόγων της παρ. 3 του άρθρου 203 του Ν.4412/2016:

αα) αν δεν εκπληρώσει τις συμβατικές του υποχρεώσεις ή δεν συμμορφωθεί με τις γραπτές εντολές της υπηρεσίας, που είναι σύμφωνες με την σύμβαση ή τις κείμενες διατάξεις και

ββ) αν υπερέβη υπαίτια τη συνολική προθεσμία εκτέλεσης της σύμβασης, λαμβανομένων υπόψη των παρατάσεων.

Στην περίπτωση συνδρομής λόγου έκπτωσης του Αναδόχου από σύμβαση παροχής υπηρεσιών, η αναθέτουσα αρχή κοινοποιεί στον Ανάδοχο ειδική όχληση, η οποία μνημονεύει τις διατάξεις του άρθρου αυτού και περιλαμβάνει συγκεκριμένη περιγραφή των ενεργειών στις οποίες οφείλει να προβεί ο Ανάδοχος θέτοντας προθεσμία για τη συμμόρφωσή του. Η τασσόμενη προθεσμία πρέπει να είναι εύλογη και ανάλογη της διάρκειας της σύμβασης και πάντως όχι μικρότερη των δεκαπέντε (15) ημερών. Αν η προθεσμία, που τέθηκε με την ειδική όχληση, παρήλθε χωρίς ο Ανάδοχος να συμμορφωθεί, κηρύσσεται έκπτωτος μέσα σε προθεσμία τριάντα

(30) ημερών από την άπρακτη πάροδο της προθεσμίας συμμόρφωσης, με απόφαση της αναθέτουσας αρχής. Στην απόφαση προσδιορίζονται οι λόγοι της μη συμμόρφωσης του Αναδόχου προς την ειδική όχληση και αιτιολογείται η έκπτωση με αναφορά στους λόγους που οδήγησαν σε αυτήν.

Στον οικονομικό φορέα που κηρύσσεται έκπτωτος από την κατακύρωση, ανάθεση ή σύμβαση, επιβάλλονται, με απόφαση του αποφαινόμενου οργάνου, ύστερα από γνωμοδότηση του αρμοδίου οργάνου, το οποίο υποχρεωτικά καλεί τον ενδιαφερόμενο προς παροχή εξηγήσεων, αθροιστικά, οι παρακάτω κυρώσεις:

α) Ολική κατάπτωση της εγγύησης συμμετοχής ή καλής εκτέλεσης της σύμβασης, κατά περίπτωση.

β) Είσπραξη εντόκως της προκαταβολής που χορηγήθηκε στον έκπτωτο από τη σύμβαση Ανάδοχο είτε από ποσόν που δικαιούται να λάβει είτε με κατάθεση του ποσού από τον ίδιο είτε με κατάπτωση της εγγύησης προκαταβολής. Ο υπολογισμός των τόκων γίνεται από την ημερομηνία λήψης της προκαταβολής από τον ανάδοχο μέχρι την ημερομηνία έκδοσης της απόφασης κήρυξης του ως εκπτώτου, με το ισχύον κάθε φορά ανώτατο όριο επιτοκίου για τόκο από δικαιοπραξία, από την ημερομηνία δε αυτή και μέχρι της επιστροφής της, με το ισχύον κάθε φορά επιτόκιο για τόκο υπερημερίας.

Επιπλέον μπορεί να επιβληθεί προσωρινός αποκλεισμός του Αναδόχου από το σύνολο των συμβάσεων προμηθειών ή υπηρεσιών των φορέων σύμφωνα με τις διατάξεις του Ν.4412/2016.

ΑΡΘΡΟ 13. ΑΝΩΤΕΡΑ ΒΙΑ

Τα συμβαλλόμενα μέρη δεν ευθύνονται για τη μη εκπλήρωση των συμβατικών τους υποχρεώσεων, στο μέτρο που η αδυναμία εκπλήρωσης οφείλεται σε περιστατικά ανωτέρας βίας.

Ο Ανάδοχος, επικαλούμενος υπαγωγή της αδυναμίας εκπλήρωσης υποχρεώσεών του σε γεγονός που εμπίπτει στην έννοια της ανωτέρας βίας, οφείλει να γνωστοποιήσει και επικαλεσθεί προς την Αναθέτουσα Αρχή τους σχετικούς λόγους και περιστατικά εντός αποσβεστικής προθεσμίας είκοσι (20) ημερών από τότε που συνέβησαν, προσκομίζοντας τα απαραίτητα αποδεικτικά στοιχεία. Η Αναθέτουσα Αρχή υποχρεούται να απαντήσει εντός τριάντα (30) περαιτέρω ημερών στο σχετικό αίτημα του Αναδόχου, διαφορετικά, με την πάροδο άπρακτης της προθεσμίας, τεκμαίρεται αποδοχή του αιτήματος.

ΑΡΘΡΟ 14. ΑΝΑΣΤΟΛΗ – ΚΑΤΑΓΓΕΛΙΑ ΚΑΙ ΛΥΣΗ ΤΗΣ ΣΥΜΒΑΣΗΣ

Η Αναθέτουσα Αρχή διατηρεί το δικαίωμα να καταγγείλει/λύσει τη σύμβαση με τον Ανάδοχο μετά από αιτιολογημένη απόφαση του αρμοδίου οργάνου της. Στη περίπτωση αυτή, ο Ανάδοχος πέραν της αμοιβής για το μέρος της Σύμβασης που έχει εκτελέσει μέχρι του χρόνου της καταγγελίας, δεν δικαιούται να λάβει κανένα επιπλέον ποσό ως αποζημίωση, εκτός των παραγγελιών προϊόντων που αποδεδειγμένα έχουν προηγηθεί της καταγγελίας και εφόσον αυτά τελικώς παραληφθούν.

Σε περίπτωση λύσης ή πτώχευσης του Αναδόχου που αναφέρεται στην αρχή της παρούσας ή θέσης της περιουσίας αυτού σε αναγκαστική διαχείριση, τότε η παρούσα σύμβαση λύεται αυτοδίκαια από την ημέρα επέλευσης των ανωτέρω γεγονότων. Σε τέτοια περίπτωση καταπίπτουν υπέρ του Δημοσίου και η εγγυητική επιστολή καλής εκτέλεσης που προβλέπεται στην παρούσα.

Τροποποίηση των όρων της παρούσας σύμβασης γίνεται μόνον με μεταγενέστερη γραπτή και ρητή συμφωνία των μερών και με την επιφύλαξη του άρθρου 132 και 201 (γνωμοδότηση αρμοδίου οργάνου) του Ν. 4412/2016.

ΑΡΘΡΟ 15. ΕΚΧΩΡΗΣΗ – ΜΕΤΑΒΙΒΑΣΗ ΣΥΜΒΑΣΗΣ

Ο Ανάδοχος δεν δικαιούται να μεταβιβάσει ή εκχωρήσει τη σύμβαση ή μέρος αυτής. Κατ' εξαίρεση ο Ανάδοχος δικαιούται να εκχωρήσει, χωρίς έγκριση, τις απαιτήσεις του έναντι της αναθέτουσας αρχής για την καταβολή συμβατικού τιμήματος, με βάση τους όρους της σύμβασης, σε τράπεζα της επιλογής του που λειτουργεί νόμιμα στην Ελλάδα ή σε άλλη χώρα της ΕΕ και σύμφωνα με τα προβλεπόμενα στις διατάξεις του Ν. 4270/2014.

ΑΡΘΡΟ 16. ΕΚΤΕΛΕΣΗ ΤΗΣ ΣΥΜΒΑΣΗΣ

Η σύμβαση θεωρείται ότι εκτελέστηκε, όταν συντρέχουν οι εξής προϋποθέσεις:

α) Οι υπηρεσίες παρασχέθηκαν στο σύνολο τους ή σε περίπτωση διαιρετής υπηρεσίας, το αντικείμενο που παραδόθηκε υπολείπεται του συμβατικού, κατά μέρος που κρίνεται ως ασήμαντο από το αρμόδιο όργανο και έχει παρέλθει η καταληκτική ημερομηνία για την περαίωση της σύμβασης που έχει τεθεί στην διακήρυξη.

β) Παραλήφθηκαν οριστικά ποσοτικά και ποιοτικά οι υπηρεσίες που παραδόθηκαν.

γ) Έγινε η αποπληρωμή του συμβατικού τιμήματος, αφού προηγουμένως επιβλήθηκαν κυρώσεις ή εκπτώσεις.

δ) Εκπληρώθηκαν και οι λοιπές συμβατικές υποχρεώσεις και από τα δύο συμβαλλόμενα μέρη και αποδεσμεύθηκαν οι σχετικές εγγυήσεις κατά τα προβλεπόμενα από τη σύμβαση.

ΑΡΘΡΟ 17. ΛΟΙΠΕΣ ΔΙΑΤΑΞΕΙΣ

Οι σχετικές περί προμηθειών Διατάξεις των Ν.4412/2016, η υπ. αριθ. **Φ214/2026** (ΕΣΗΔΗΣ: 593104) με αρ. πρωτ. __/__-__-___ διακήρυξη του Ανοικτού Ηλεκτρονικού Διαγωνισμού και η από __/__/____ και με αριθ. ΕΣΗΔΗΣ _____ κατατεθείσα προσφορά του Αναδόχου αποτελούν συμπληρωματικά της παρούσας σύμβασης συμβατικά τεύχη. Σε περίπτωση ασάφειας ή διαφορετικής ρύθμισης μεταξύ των συμβατικών τευχών, η σειρά προτεραιότητας και ισχύος είναι η ακόλουθη:

α) Η παρούσα σύμβαση,

β) Οι ισχύουσες νομοθετικές διατάξεις,

γ) Η διακήρυξη του Ανοικτού Ηλεκτρονικού Διαγωνισμού,

δ) Η προσφορά του Αναδόχου.

Για τα θέματα που καθορίζονται στην παρούσα, κανένα συναφές κείμενο ή έγγραφο ή στοιχείο προϋπάρχον αυτής δεν έχει οποιαδήποτε ισχύ ή μπορεί να ληφθεί υπ' όψη για την ερμηνεία των όρων της παρούσας, εκτός αν ρητώς καθορίζεται διαφορετικά στη παρούσα σύμβαση.

Η κοινοποίηση εγγράφων από την Αναθέτουσα Αρχή στον Ανάδοχο θα γίνεται με κάθε πρόσφορο μέσο ήτοι με ταχυδρομική επιστολή, τηλεομοιοτυπία, ή ηλεκτρονικά μέσα.

ΑΡΘΡΟ 18. ΕΦΑΡΜΟΣΤΕΟ ΔΙΚΑΙΟ – ΕΠΙΛΥΣΗ ΔΙΑΦΟΡΩΝ

Ο Ανάδοχος και η Αναθέτουσα Αρχή θα προσπαθούν να ρυθμίζουν κάθε διαφορά που τυχόν θα προκύψει στις μεταξύ τους σχέσεις κατά την διάρκεια της ισχύος της σύμβασης που θα υπογραφεί, με βάση της καλής πίστης και των συναλλακτικών ηθών.

Επί διαφωνίας, κάθε διαφορά θα λύεται από τα ελληνικά δικαστήρια και συγκεκριμένα τα δικαστήρια Αθηνών, εφαρμοστέο δε δίκαιο είναι το Ελληνικό και το κοινοτικό.

Δεν αποκλείεται, ωστόσο, για ορισμένες περιπτώσεις εφόσον συμφωνούν και τα δύο μέρη, να προβλεφθεί στη σύμβαση προσφυγή των συμβαλλομένων, αντί των δικαστηρίων, σε διαιτησία σύμφωνα πάντα με την ελληνική νομοθεσία και με όσα μεταξύ τους συμφωνήσουν. Αν δεν επέλθει τέτοια συμφωνία, η αρμοδιότητα για την επίλυση της διαφοράς ανήκει στα ελληνικά δικαστήρια κατά τα οριζόμενα στην προηγούμενη παράγραφο.

Ειδικά κατά των αποφάσεων που επιβάλλουν σε βάρος του Αναδόχου κυρώσεις δυνάμει των άρθρων 203 (κήρυξη οικονομικού φορέα εκπτώτου), 218 (ποινικές ρήτρες για συμβάσεις παροχής υπηρεσιών) και 220 (απόρριψη παραδοτέου - αντικατάσταση) του Ν.4412/2016 μπορεί να υποβάλει προσφυγή για λόγους νομιμότητας και ουσίας ενώπιον του φορέα που εκτελεί τη σύμβαση, μέσα σε ανατρεπτική προθεσμία τριάντα (30) ημερών, από την ημερομηνία που έλαβε γνώση της σχετικής απόφασης. Επί της προσφυγής, αποφασίζει το αρμόδιο αποφαινόμενο όργανο της αναθέτουσας αρχής, ύστερα από γνωμοδότηση του αρμόδιου συλλογικού οργάνου και η απόφαση που θα εκδοθεί δεν επιδέχεται προσβολή με άλλη οποιασδήποτε φύσεως διοικητική προσφυγή.

Σε πίστωση των ανωτέρω συντάχθηκε η παρούσα σύμβαση σε τρία πρωτότυπα. Δύο έλαβε η Αναθέτουσα Αρχή και ένα ο Ανάδοχος.

ΟΙ ΣΥΜΒΑΛΛΟΜΕΝΟΙ

ΓΙΑ ΤΟ Γ.Ν.Α. «ΙΠΠΟΚΡΑΤΕΙΟ»	**ΓΙΑ ΤΟΝ ΑΝΑΔΟΧΟ**

Ο Διοικητης

ΡΗΤΡΑ ΑΚΕΡΑΙΟΤΗΤΑΣ [επισυνάπτεται στο συμφωνητικό]

Δηλώνω/ούμε ότι δεσμευόμαστε ότι σε όλα τα στάδια που προηγήθηκαν της κατακύρωσης της σύμβασης δεν ενήργησα/ενεργήσαμε αθέμιτα, παράνομα ή καταχρηστικά και ότι θα εξακολουθήσω/ουμε να ενεργώ/ούμε κατ' αυτόν τον τρόπο κατά το στάδιο εκτέλεσης της σύμβασης αλλά και μετά τη λήξη αυτής.

Ειδικότερα ότι:

1) δεν διέθετα/διαθέταμε εσωτερική πληροφόρηση, πέραν των στοιχείων που περιήλθαν στη γνώση και στην αντίληψη μου/μας μέσω των εγγράφων της σύμβασης και στο πλαίσιο της συμμετοχής μου/μας στη διαδικασία σύναψης της σύμβασης και των προκαταρκτικών διαβουλεύσεων στις οποίες συμμετείχα/με και έχουν δημοσιοποιηθεί.

2) δεν πραγματοποίησα/ήσαμε ενέργειες νόθευσης του ανταγωνισμού μέσω χειραγώγησης των προσφορών, είτε ατομικώς είτε σε συνεργασία με τρίτους, κατά τα οριζόμενα στο δίκαιο του ανταγωνισμού.

3) δεν διενήργησα/διενεργήσαμε ούτε θα διενεργήσω/ήσουμε πριν, κατά τη διάρκεια ή και μετά τη λήξη της σύμβασης παράνομες πληρωμές για διευκολύνσεις, εξυπηρετήσεις ή υπηρεσίες που αφορούν τη σύμβαση και τη διαδικασία ανάθεσης.

4) δεν πρόσφερα/προσφέραμε ούτε θα προσφέρω/ουμε πριν, κατά τη διάρκεια ή και μετά τη λήξη της σύμβασης, άμεσα ή έμμεσα, οποιαδήποτε υλική εύνοια, δώρο ή αντάλλαγμα σε υπαλλήλους ή μέλη συλλογικών οργάνων της αναθέτουσας αρχής, καθώς και συζύγους και συγγενείς εξ αίματος ή εξ αγχιστείας, κατ' ευθεία μεν γραμμή απεριορίστως, εκ πλαγίου δε έως και τέταρτου βαθμού ή συνεργάτες αυτών ούτε χρησιμοποίησα/χρησιμοποιήσαμε ή θα χρησιμοποιήσω/χρησιμοποιήσουμε τρίτα πρόσωπα, για να διοχετεύσουν χρηματικά ποσά στα προαναφερόμενα πρόσωπα.

5) δεν θα επιχειρήσω/ουμε να επηρεάσω/ουμε με αθέμιτο τρόπο τη διαδικασία λήψης αποφάσεων της αναθέτουσας αρχής, ούτε θα παράσχω-ουμε παραπλανητικές πληροφορίες οι οποίες ενδέχεται να επηρεάσουν ουσιωδώς τις αποφάσεις της αναθέτουσας αρχής καθ' όλη τη διάρκεια της εκτέλεσης της σύμβασης αλλά και μετά τη λήξη της,

6) δεν έχω/ουμε προβεί ούτε θα προβώ/ούμε, άμεσα (ο ίδιος) ή έμμεσα (μέσω τρίτων προσώπων), σε οποιαδήποτε πράξη ή παράλειψη [εναλλακτικά: ότι δεν έχω-ουμε εμπλακεί και δεν θα εμπλακώ-ουμε σε οποιαδήποτε παράτυπη, ανέντιμη ή απατηλή συμπεριφορά (πράξη ή παράλειψη)] που έχει ως στόχο την παραπλάνηση [/εξαπάτηση] οποιουδήποτε προσώπου ή οργάνου της αναθέτουσας αρχής εμπλεκομένου σε οποιαδήποτε διαδικασία σχετική με την εκτέλεση της σύμβασης (όπως ενδεικτικά στις διαδικασίες παρακολούθησης και παραλαβής), την απόκρυψη πληροφοριών από αυτό, τον εξαναγκασμό αυτού σε ή/και την αθέμιτη απόσπαση από αυτό ρητής ή σιωπηρής συγκατάθεσης στην παραβίαση ή παράκαμψη νομίμων ή συμβατικών υποχρεώσεων που σχετίζονται με την εκτέλεση της σύμβασης, ή τυχόν έγκρισης, θετικής γνώμης ή απόφασης παραλαβής (μέρους ή όλου) του συμβατικού αντικειμένου ή/και καταβολής (μέρους ή όλου) του συμβατικού τιμήματος,

7) ότι θα απέχω/ουμε από οποιαδήποτε εν γένει συμπεριφορά που συνιστά σοβαρό επαγγελματικό παράπτωμα και θα μπορούσε να θέσει εν αμφιβόλω την ακεραιότητά μου-μας,

8) ότι θα δηλώσω/ουμε στην αναθέτουσα αρχή, αμελλητί με την περιέλευση σε γνώση μου/μας, οποιαδήποτε κατάσταση (ακόμη και ενδεχόμενη) σύγκρουσης συμφερόντων (προσωπικών, οικογενειακών, οικονομικών, πολιτικών ή άλλων κοινών συμφερόντων, συμπεριλαμβανομένων και αντικρουόμενων επαγγελματικών συμφερόντων) μεταξύ των νομίμων ή εξουσιοδοτημένων εκπροσώπων μου-μας, υπαλλήλων ή συνεργατών μου-μας που χρησιμοποιούνται για την εκτέλεση της σύμβασης (συμπεριλαμβανομένων και των υπεργολάβων μου) με μέλη του προσωπικού της αναθέτουσας αρχής που εμπλέκονται καθ' οιονδήποτε τρόπο στη διαδικασία εκτέλεσης της σύμβασης ή/και μπορούν να επηρεάσουν την έκβαση και τις αποφάσεις της αναθέτουσας αρχής περί την εκτέλεσή της, συμπεριλαμβανομένων των μελών των αποφαινόμενων ή/και γνωμοδοτικών οργάνων αυτής, ή/και των μελών των οργάνων διοίκησής της ή/και των συζύγων και συγγενών εξ αίματος ή εξ αγχιστείας, κατ' ευθεία μεν γραμμή απεριορίστως, εκ πλαγίου δε έως και τετάρτου βαθμού των παραπάνω προσώπων, οποτεδήποτε και εάν η κατάσταση αυτή σύγκρουσης συμφερόντων προκύψει κατά τη διάρκεια εκτέλεσης της σύμβασης και μέχρι τη λήξη της.

9) [Σε περίπτωση χρησιμοποίησης υπεργολάβου]

Ο υπεργολάβος …….. έλαβα γνώση της παρούσας ρήτρας ακεραιότητας και ευθύνομαι/ευθυνόμαστε για την τήρηση και από αυτόν απασών των υποχρεώσεων που περιλαμβάνονται σε αυτή.

Υπογραφή/Σφραγίδα

Ο/η ……. (σε περίπτωση φυσικού προσώπου/ ατομικής επιχείρησης) ή το νομικό πρόσωπο.....με την επωνυμία ……..και με το διακριτικό τίτλο «.....», που εδρεύει ..... (. ΑΦΜ:....., ΔΟΥ: ....., Τ.Κ. ....., νομίμως εκπροσωπούμενο (μόνο για νομικά πρόσωπα) από τον .....

ΠΑΡΑΡΤΗΜΑ XI – Ενημέρωση για την Επεξεργασία Προσωπικών Δεδομένων

Η Αναθέτουσα Αρχή ενημερώνει υπό την ιδιότητά της ως υπεύθυνης επεξεργασίας το φυσικό πρόσωπο που υπογράφει την προσφορά ως Προσφέρων ή ως Νόμιμος Εκπρόσωπος Προσφέροντος, ότι το ίδιο ή και τρίτοι, κατ' εντολή και για λογαριασμό του, θα επεξεργάζονται τα ακόλουθα δεδομένα ως εξής:

Ι. Αντικείμενο επεξεργασίας είναι τα δεδομένα προσωπικού χαρακτήρα που περιέχονται στους φακέλους της προσφοράς και τα αποδεικτικά μέσα τα οποία υποβάλλονται στην Αναθέτουσα Αρχή, στο πλαίσιο του παρόντος Διαγωνισμού, από το φυσικό πρόσωπο το οποίο είναι το ίδιο Προσφέρων ή Νόμιμος Εκπρόσωπος Προσφέροντος.

ΙΙ. Σκοπός της επεξεργασίας είναι η αξιολόγηση του Φακέλου Προσφοράς, η ανάθεση της Σύμβασης, η προάσπιση των δικαιωμάτων της Αναθέτουσας Αρχής, η εκπλήρωση των εκ του νόμου υποχρεώσεων της Αναθέτουσας Αρχής και η εν γένει ασφάλεια και προστασία των συναλλαγών. Τα δεδομένα ταυτοπροσωπίας και επικοινωνίας θα χρησιμοποιηθούν από την Αναθέτουσα Αρχή και για την ενημέρωση των Προσφερόντων σχετικά με την αξιολόγηση των προσφορών.

ΙΙΙ. Αποδέκτες των ανωτέρω (υπό Α) δεδομένων στους οποίους κοινοποιούνται είναι:

(α) Φορείς στους οποίους η Αναθέτουσα Αρχή αναθέτει την εκτέλεση συγκεκριμένων ενεργειών για λογαριασμό της, δηλαδή οι Σύμβουλοι, τα υπηρεσιακά στελέχη, μέλη Επιτροπών Αξιολόγησης, Χειριστές του Ηλεκτρονικού Διαγωνισμού και λοιποί εν γένει προστηθέντες της, υπό τον όρο της τήρησης σε κάθε περίπτωση του απορρήτου.

(β) Το Δημόσιο, άλλοι δημόσιοι φορείς ή δικαστικές αρχές ή άλλες αρχές ή δικαιοδοτικά όργανα, στο πλαίσιο των αρμοδιοτήτων τους.

(γ) Έτεροι συμμετέχοντες στο Διαγωνισμό, στο πλαίσιο της αρχής της διαφάνειας και του δικαιώματος προδικαστικής και δικαστικής προστασίας των συμμετεχόντων στο Διαγωνισμό, σύμφωνα με το νόμο.

ΙV. Τα δεδομένα θα τηρούνται για χρονικό διάστημα για χρονικό διάστημα ίσο με τη διάρκεια της εκτέλεσης της σύμβασης, και μετά τη λήξη αυτής για χρονικό διάστημα πέντε ετών, για μελλοντικούς φορολογικούς-δημοσιονομικούς ή ελέγχους χρηματοδοτών ή άλλους προβλεπόμενους ελέγχους από την κείμενη νομοθεσία, εκτός εάν η νομοθεσία προβλέπει διαφορετική περίοδο διατήρησης. Σε περίπτωση εκκρεμοδικίας αναφορικά με δημόσια σύμβαση τα δεδομένα τηρούνται μέχρι το πέρας της εκκρεμοδικίας. Μετά τη λήξη των ανωτέρω περιόδων, τα προσωπικά δεδομένα θα καταστρέφονται.

V. Το φυσικό πρόσωπο που είναι είτε Προσφέρων είτε Νόμιμος Εκπρόσωπος του Προσφέροντος, μπορεί να ασκεί κάθε νόμιμο δικαίωμά του σχετικά με τα δεδομένα προσωπικού χαρακτήρα που το αφορούν, απευθυνόμενο στον υπεύθυνο προστασίας προσωπικών δεδομένων της Αναθέτουσας Αρχής.

VI. Η Αναθέτουσα Αρχή έχει υποχρέωση να λαμβάνει κάθε εύλογο μέτρο για τη διασφάλιση του απόρρητου και της ασφάλειας της επεξεργασίας των δεδομένων και της προστασίας τους από τυχαία ή αθέμιτη καταστροφή, τυχαία απώλεια, αλλοίωση, απαγορευμένη διάδοση ή πρόσβαση από οποιονδήποτε και κάθε άλλης μορφή αθέμιτη επεξεργασία.

ΠΑΡΑΡΤΗΜΑ XII – Υπόδειγμα περιεχομένου Υ.Δ. περί μη ρωσικής εμπλοκής

Το περιεχόμενο της Υ.Δ. περί της μη συνδρομής των καταστάσεων ρωσικής εμπλοκής, που περιγράφονται στην παρ. 2.2.3..5.α της παρούσας, είναι το ακόλουθο:

«Δηλώνω υπεύθυνα ότι δεν υπάρχει ρωσική συμμετοχή στον οικονομικό φορέα που εκπροσωπώ και συμμετέχει στη διαδικασία ανάθεσης της παρούσας σύμβασης, σύμφωνα με τους περιορισμούς που περιλαμβάνονται στο άρθρο 5ια του κανονισμού του Συμβουλίου (ΕΕ) αριθ. 833/2014 της 31ης Ιουλίου 2014 σχετικά με περιοριστικά μέτρα λόγω των ενεργειών της Ρωσίας που αποσταθεροποιούν την κατάσταση στην Ουκρανία, όπως τροποποιήθηκε από τον με αριθ. 2022/576 Κανονισμό του Συμβουλίου (ΕΕ) της 8ης Απριλίου 2022.

Συγκεκριμένα δηλώνω ότι:

(α) ο οικονομικός φορέας που εκπροσωπώ (και κανένας από τους οικονομικούς φορείς που εκπροσωπούν μέλη της ένωσης μας), [εφόσον πρόκειται για ένωση οικονομικών φορέων] δεν είναι Ρώσος υπήκοος, ούτε φυσικό ή νομικό πρόσωπο, οντότητα ή φορέας εγκατεστημένος στη Ρωσία·

(β) ο οικονομικός φορέας που εκπροσωπώ (και κανένας από τους οικονομικούς φορείς που εκπροσωπούν μέλη της ένωσης μας, [εφόσον πρόκειται για ένωση οικονομικών φορέων] δεν είναι νομικό πρόσωπο, οντότητα ή φορέας του οποίου τα δικαιώματα ιδιοκτησίας κατέχει άμεσα ή έμμεσα σε ποσοστό άνω του πενήντα τοις εκατό (50%) οντότητα αναφερόμενη στο στοιχείο α) της παρούσας παραγράφου ·

(γ) τόσο ο υπεύθυνα δηλώνων, όσο και ο οικονομικός φορέας που εκπροσωπώ δεν είμαστε φυσικό ή νομικό πρόσωπο, οντότητα ή όργανο που ενεργεί εξ ονόματος ή κατ΄ εντολή οντότητας που αναφέρεται στα σημεία (α) ή (β) παραπάνω,

(*δ) δεν υπάρχει συμμετοχή φορέων και οντοτήτων που απαριθμούνται στα ανωτέρω σημεία α) έως γ), άνω του 10 % της αξίας της σύμβασης των υπεργολάβων, προμηθευτών ή φορέων στις ικανότητες των οποίων να στηρίζεται ο οικονομικός φορέας τον οποίον εκπροσωπώ.»*