



ΕΛΛΗΝΙΚΗ ΔΗΜΟΚΡΑΤΙΑ

ΑΝΑΡΤΗΤΕΑ ΣΤΟ ΔΙΑΔΙΚΤΥΟ  
ΚΑΤΑΧΩΡΗΣΤΕΑ ΣΤΟ ΚΗΜΔΗΣ**ΑΑΔΕ**Ανεξάρτητη Αρχή  
Δημοσίων Εσόδων**ΓΕΝΙΚΗ ΔΙΕΥΘΥΝΣΗ ΤΕΛΩΝΕΙΩΝ & Ε.Φ.Κ.  
Α' ΤΕΛΩΝΕΙΟ ΕΙΣΑΓΩΓΩΝ-ΕΞΑΓΩΓΩΝ  
ΘΕΣΣΑΛΟΝΙΚΗΣ**Θεσσαλονίκη, 30/08/2022  
Αριθ. Πρωτ.: 28531

Ταχ. Δ/ση : Λιμάνι Θεσσαλονίκης  
 Ταχ. Κώδικας : 541 10  
 Πληροφορίες : Σ. Σοφίος  
 Τηλέφωνο : 2313334326  
 E-Mail : [tel.a-thessalonikis@aaade.gr](mailto:tel.a-thessalonikis@aaade.gr)  
                   : [s.sofios@aaade.gr](mailto:s.sofios@aaade.gr)  
 Url : [www.aaade.gr](http://www.aaade.gr)

**ΠΡΟΣ ΤΗΝ ΕΤΑΙΡΕΙΑ**  
 GOSAFE Μ.Ε.Π.Ε.  
 ΣΥΣΤΗΜΑΤΑ ΑΣΦΑΛΕΙΑΣ  
 Ειρήνης 4, Αγ. Παρασκευή  
 Τ.Κ.153 41  
 E-mail: info@gosafe.gr

Θέμα: «Πρόσκληση υποβολής προσφοράς για την προμήθεια 1.500.000 σφραγίδων δύο μεταλλικών πλακών για την κάλυψη αναγκών της Υπηρεσίας μας»

Αναθέτουσα Αρχή:	Ανεξάρτητη Αρχή Δημοσίων Εσόδων (ΑΑΔΕ) Α' ΤΕΛΩΝΕΙΟ ΕΙΣΑΓΩΓΩΝ-ΕΞΑΓΩΓΩΝ ΘΕΣΣΑΛΟΝΙΚΗΣ Λιμάνι Θεσσαλονίκης, Τ.Κ.: 541 10 – Θεσσαλονίκη
Ε.Φ. :	1023-801-0432200
Α.Λ.Ε. :	3120989001 «Αγορές λοιπών μηχανημάτων & εξοπλισμού»
CPV :	[35121500-3]-Σφραγίδες
Κριτήριο Ανάθεσης :	Πλέον συμφέρουσα από οικονομική άποψη προσφορά βάσει της τιμής (χαμηλότερη τιμή)
Προϋπολογισθείσα δαπάνη :	Έως 37.200,00€ (30,000,00€ άνευ Φ.Π.Α.) βάσει της υπ' αρ. πρωτ. 28373/29-08-2022 (ΑΔΑ: 6ΥΞ046ΜΠ3Ζ-ΡΩΩ και ΑΔΑΜ: 22REQ011150192) Απόφασης Ανάληψης Υποχρέωσης
Καταληκτική ημερομηνία υποβολής προσφοράς :	<b>Δευτέρα 05-09-2022 και ώρα 15:00</b>
Διάρκεια ισχύος προσφοράς :	90 μέρες από την επομένη της καταληκτικής ημερομηνίας για την υποβολή των προσφοράς

## **1 Αντικείμενο προμήθειας και προϋπολογισμός**

Ο Αν. Προϊστάμενος της Διεύθυνσης του Α' Τελωνείου Εισαγωγών - Εξαγωγών Θεσσαλονίκης (Διατάκτης) δημοσιεύει πρόσκληση υποβολής προσφοράς για την προμήθεια σφραγίδων δύο μεταλλικών πλακών σύμφωνα με τις τεχνικές προδιαγραφές του Παραρτήματος Α, για την κάλυψη αναγκών του Γ' Τελωνείου ΕΦΚ Θεσσαλονίκης.

Ο συνολικός διαθέσιμος προϋπολογισμός ανέρχεται έως στο ποσό των τριάντα επτά χιλιάδων διακοσίων ευρώ (37.200,00€), συμπεριλαμβανομένου του αναλογούντος ΦΠΑ 24% και θα βαρύνει τον προϋπολογισμό της Ανεξάρτητης Αρχής Δημοσίων Εσόδων, οικονομικού έτους 2022, Ε.Φ. 1023-801-0432200 και Α.Λ.Ε. 3120989001 «Αγορές λοιπών μηχανημάτων & εξοπλισμού».

## **2 Κατάρτιση και υποβολή προσφοράς**

Ο οικονομικός φορέας με την επωνυμία «GOSAFE Μ.Ε.Π.Ε. ΣΥΣΤΗΜΑΤΑ ΑΣΦΑΛΕΙΑΣ», ΑΦΜ:999954139, ΔΟΥ: ΧΟΛΑΡΓΟΥ, καλείται να υποβάλει την οικονομική του προσφορά στο Α' Τελωνείο Εισαγωγών - Εξαγωγών Θεσσαλονίκης (Λιμάνι Θεσσαλονίκης, Τ.Κ.54110, Θεσσαλονίκη) :

1. Προσωπικώς ή με εκπρόσωπο του,
2. Ταχυδρομικώς, επί αποδείξει ή
3. Με ηλεκτρονικό ταχυδρομείο στη διεύθυνση tel.a-thessalonikis@aade.gr.

## **3 Περιεχόμενο φακέλου προσφοράς**

Ο φάκελος της προσφοράς θα περιλαμβάνει:

- Τεχνικές προδιαγραφές (Παράρτημα Α της παρούσας)
- Συμπληρωμένη από τον συμμετέχοντα Οικονομική Προσφορά, με σφραγίδα και υπογραφή του προσφέροντος στην τελευταία σελίδα.
- Υπεύθυνη Δήλωση (Παράρτημα Β) της παρούσας, με σφραγίδα και υπογραφή στην τελευταία σελίδα.

## **4 Ισχύς προσφοράς**

Η προσφορά ισχύει και δεσμεύει τον συμμετέχοντα στην πρόσκληση για ενενήντα (90) μέρες από την επόμενη της καταληκτικής ημερομηνίας υποβολής της προσφοράς, σε περίπτωση που αναφέρει μικρότερο χρόνο ισχύος απορρίπτεται ως απαράδεκτη.

Η ανακοίνωση επιλογής αναδόχου μπορεί να γίνει και μετά τη λήξη της ισχύος της προσφοράς, δεσμεύει όμως τον υποψήφιο ανάδοχο μόνο εφόσον αυτός την αποδεχθεί.

Η Αναθέτουσα Αρχή διατηρεί το δικαίωμα για ματαίωση της διαδικασίας και την επανάληψή

της με τροποποίηση ή μη των όρων και των τεχνικών προδιαγραφών. Ο προσφέρων, σε αυτήτην περίπτωση, δεν έχει καμιά οικονομική απαίτηση.

## 5 Τιμές

Στις προσφερόμενες τιμές (χωρίς ΦΠΑ) θα περιλαμβάνονται:

- Η αξία των προσφερόμενων ειδών σε ΕΥΡΩ.
- Όλες οι υπέρ τρίτων κρατήσεις ως και δασμοί, τέλη καθώς και λοιπές δημοσιονομικές επιβαρύνσεις ή άλλες αμοιβές και επιβαρύνσεις.
- Εάν μετά την ημερομηνία της πρόσκλησης επιβληθούν φόροι, τέλη και κρατήσεις ή καταργηθούν υφιστάμενοι, το ποσό πληρώνεται ή εκπίπτει αντιστοίχως από τους λογαριασμούς του αναδόχου.

## 6 Ειδικό όροι

- Η Υπηρεσία διατηρεί το δικαίωμα να ζητήσει από τη συμμετέχουσα εταιρεία στοιχεία απαραίτητα για την τεκμηρίωση της προσφερόμενης τιμής, ο δε υποψήφιος ανάδοχος υποχρεούται να τα παρέχει.
- Οι τιμές της προσφοράς δεν υπόκεινται σε μεταβολή κατά τη διάρκεια ισχύος της προσφοράς. Σε περίπτωση που ζητηθεί παράταση της διάρκειας ισχύος της προσφοράς, ο υποψήφιος ανάδοχος δεν δικαιούται, κατά τη γνωστοποίηση της συγκατάθεσής του για την παράταση αυτή, να υποβάλει νέους πίνακες τιμών ή να τους τροποποιήσει. Προσφορά που θέτει όρο αναπροσαρμογής τιμών απορρίπτεται ως απαράδεκτη.
- Ο ανάδοχος υποχρεούται κατά την εκτέλεση της σύμβασης να τηρεί τις υποχρεώσεις στους τομείς περιβαλλοντικού, κοινωνικοασφαλιστικού και εργατικού δικαίου, που έχουν θεσπισθεί με το δίκαιο της Ένωσης, το εθνικό δίκαιο, συλλογικές συμβάσεις ή διεθνείς διατάξεις περιβαλλοντικού, κοινωνικοασφαλιστικού και εργατικού δικαίου, οι οποίες απαριθμούνται στο Παράρτημα Χ του Προσαρτήματος Α του Ν. 4412/2016, όπως κάθε φορά ισχύει.

## 7. Κατάρτιση και υποβολή προσφορών – Ανάθεση

**Δεν λαμβάνονται υπόψη προσφορές οικονομικών φορέων που δεν προσκλήθηκαν να υποβάλουν προσφορά (άρθρο 53 Ν. 4782/2021, όπως κάθε φορά ισχύει).**

Ο προσφέρων θεωρείται ότι αποδέχεται πλήρως και ανεπιφυλάκτως όλους τους όρους της

πρόσκλησης και δεν δύναται, με την προσφορά του ή με οποιονδήποτε άλλο τρόπο να αποκρούσει ευθέως ή εμμέσως τους όρους αυτούς. Επισημαίνεται ότι η προσφορά δεν δύναται συνολικά και ανά τμήμα να ξεπεράσει τον συνολικό διαθέσιμο προϋπολογισμό.

Η ανακοίνωση επιλογής αναδόχου μπορεί να γίνει και μετά τη λήξη της ισχύος της προσφοράς, δεσμεύει όμως τον υποψήφιο ανάδοχο μόνο εφόσον αυτός την αποδεχθεί.

Η Αναθέτουσα Αρχή διατηρεί το δικαίωμα για ματαίωση της διαδικασίας και την επανάληψή της με τροποποίηση ή μη των όρων και των τεχνικών προδιαγραφών. Ο προσφέρων, σε αυτήτην περίπτωση, δεν έχει καμιά οικονομική απαίτηση.

**Πριν την έκδοση της απόφασης ανάθεσης ο ανάδοχος υποχρεούται να προσκομίσει στην Αναθέτουσα Αρχή (ως απόδειξη της μη ύπαρξης των λόγων αποκλεισμού του άρθρου 73, Ν4412/16), τα παρακάτω δικαιολογητικά:**

- **Υπεύθυνη δήλωση του ν. 1599/1986 περί μη συνδρομής των λόγων αποκλεισμού της παρ. 1 του άρθρου 73 του ν. 4412/2016.** Η υπεύθυνη δήλωση υπογράφεται από τον νόμιμο εκπρόσωπο του οικονομικού φορέα (στην περίπτωση νομικών προσώπων - εταιρειών) όπως αυτός ορίζεται στο άρθρο 73 του Ν. 4412/2016 για λογαριασμό όλων των υπόχρεων προσώπων. Επίσης, μπορούν να υποβληθούν χωριστές υπεύθυνες δηλώσεις από έκαστο εκ των υπόχρεων προσώπων (διαχειριστών) κατά τα ανωτέρω. **Εναλλακτικά, αντί για την προαναφερθείσα υπεύθυνη δήλωση, μπορεί να υποβληθούν αποσπάσματα ποινικού μητρώου για τα αντίστοιχα πρόσωπα.**

- **Πιστοποιητικό που εκδίδεται από την αρμόδια αρχή, από το οποίο να προκύπτει ότι ο οικονομικός φορέας δεν έχει αθετήσει τις υποχρεώσεις του όσο αφορά στην:**

- α) καταβολή φόρων.** Για την απόδειξη της εκπλήρωσης των φορολογικών υποχρεώσεων, υποβάλλεται αποδεικτικό ενημερότητας εκδιδόμενο από την ΑΑΔΕ το οποίο θα πρέπει να αναφέρει ως λόγο έκδοσης «για κάθε νόμιμη χρήση» (φορολογική ενημερότητα),

- β) καταβολή εισφορών κοινωνικής ασφάλισης (κύρια και επικουρική).** Για την απόδειξη της εκπλήρωσης των υποχρεώσεων προς τους οργανισμούς κοινωνικής ασφάλισης, υποβάλλεται πιστοποιητικό εκδιδόμενο από τον e-ΕΦΚΑ, το οποίο θα πρέπει να αναφέρει ως λόγο έκδοσης «για συμμετοχή σε διαγωνισμούς ανάληψης δημοσίων έργων ή προμηθειών του Δημοσίου και των ΝΠΔΔ» (ασφαλιστική ενημερότητα).

- **Αποδεικτικά νόμιμης σύστασης και εκπροσώπησης (ισχύον καταστατικό και πιστοποιητικό εκπροσώπησης από ΓΕΜΗ), τα οποία απαιτούνται στην περίπτωση νομικών προσώπων.**

#### **Χρόνος έκδοσης και διάρκεια ισχύος των αποδεικτικών μέσων**

- Στη περίπτωση υποβολής αποσπάσματος ποινικού μητρώου αυτό θα πρέπει να έχει

εκδοθεί έως και τρείς (3) μήνες πριν την υποβολή του.

- Τα πιστοποιητικά της φορολογικής και ασφαλιστικής ικανότητας θα πρέπει να είναι σε ισχύ κατά την υποβολή τους, αλλιώς, στη περίπτωση που δεν αναφέρεται χρόνος ισχύος, να έχουν εκδοθεί έως και τρείς (3) μήνες πριν την υποβολή τους
- Οι υπεύθυνες δηλώσεις θα πρέπει να έχουν συνταχθεί μετά την κοινοποίηση της παρούσας. Τα έγγραφα του παρόντος υποβάλλονται σύμφωνα με τον ν. 2690/1999 (Α` 45) και τα άρθρα 13 και 15 του ν. 4727/2020 (Α` 184). Ειδικά τα αποδεικτικά τα οποία αποτελούν ιδιωτικά έγγραφα, μπορεί να γίνονται αποδεκτά και σε απλή φωτοτυπία, εφόσον συνυποβάλλεται υπεύθυνη δήλωση στην οποία βεβαιώνεται η ακρίβειά τους.

Μετά την κοινοποίηση της απόφασης ανάθεσης, ο ανάδοχος θα πρέπει να προσέλθει για την υπογραφή της σύμβασης, κατόπιν σχετικής πρόσκλησης του Α' Τελωνείου Εισαγωγών - Εξαγωγών Θεσσαλονίκης, προσκομίζοντας τα απαιτούμενα νομιμοποιητικά έγγραφα.

## **8. Παράδοση - Παραλαβή**

Ο ανάδοχος θα πρέπει να παραδώσει τα ως άνω υπό προμήθεια είδη εντός ενενήντα (90) ημερών από την ημερομηνία υπογραφής της σύμβασης και την επόμενη ανάρτησης αυτής στο ΚΗΜΔΗΣ.

Η παράδοση της εν λόγω προμήθειας θα γίνει στις εγκαταστάσεις της Υπηρεσίας μας στη διεύθυνση Λιμάνι Θεσσαλονίκης, κατόπιν επικοινωνίας του αναδόχου με την Υπηρεσία μας προκειμένου να προγραμματιστεί η παρουσία αρμόδιου υπαλλήλου για την παραλαβή τους.

Η πληρωμή θα πραγματοποιηθεί μετά την έκδοση της Βεβαίωσης Παραλαβής από τον Αναπληρωτή Προϊστάμενο Δ/νσης του Α' Τελωνείου Εισαγωγών - Εξαγωγών Θεσσαλονίκης.

Για την έκδοση της ανωτέρω βεβαίωσης δύναται να ζητηθούν από τον ανάδοχο περαιτέρω διευκρινήσεις ή πληροφορίες προς διαπίστωση της ορθής τήρησης των προβλεπόμενων διαδικασιών.

## **9. Πληρωμή**

Η πληρωμή θα γίνει εφάπαξ σε Ευρώ, βάσει του τιμολογίου του αναδόχου, στο οποίο θα αναγράφεται ο αριθμός πρωτοκόλλου της σχετικής σύμβασης, μετά την έκδοση της σχετικής βεβαίωσης παραλαβής σύμφωνα με τα προβλεπόμενα.

Η πληρωμή του αναδόχου θα γίνει από την αρμόδια οικονομική υπηρεσία με την έκδοση τακτικού χρηματικού εντάλματος, κατόπιν προσκόμισης των νόμιμων παραστατικών και δικαιολογητικών που προβλέπονται από τις ισχύουσες διατάξεις κατά το χρόνο πληρωμής, καθώς και κάθε άλλου δικαιολογητικού που τυχόν ήθελε ζητηθεί από τις αρμόδιες υπηρεσίες που διενεργούν τον έλεγχο και την πληρωμή.

Το τιμολόγιο θα αποσταλεί στο Α' Τελωνείο Εισαγωγών - Εξαγωγών Θεσσαλονίκης (Λιμάνι Θεσσαλονίκης, 54110, Θεσσαλονίκη).

Από την πληρωμή παρακρατούνται οι ισχύουσες κάθε φορά νόμιμες κρατήσεις καθώς και φόρος εισοδήματος επί της καθαρής αξίας του τιμολογίου.

Ο ανάδοχος υποχρεούται κατά την εκτέλεση της παρούσας να τηρεί τις υποχρεώσεις στους τομείς περιβαλλοντικού, κοινωνικοασφαλιστικού και εργατικού δικαίου, που έχουν θεσπισθεί με το δίκαιο της Ένωσης, το εθνικό δίκαιο, συλλογικές συμβάσεις ή διεθνείς διατάξεις περιβαλλοντικού, κοινωνικοασφαλιστικού και εργατικού δικαίου.

Ο Φ.Π.Α βαρύνει το Ελληνικό Δημόσιο. Από την πληρωμή παρακρατούνται οι ισχύουσες κάθε φορά νόμιμες κρατήσεις και ο φόρος εισοδήματος στο καθαρό ποσό της αξίας του τιμολογίου. Κατά τα λοιπά ισχύουν οι διατάξεις περί Δημοσίων Συμβάσεων Έργων, Προμηθειών και Υπηρεσιών.

**Ο ΑΝΑΠΛΗΡΩΤΗΣ ΠΡΟΪΣΤΑΜΕΝΟΣ ΤΗΣ  
ΔΙΕΥΘΥΝΣΗΣ ΤΟΥ Α' ΤΕΛΩΝΕΙΟΥ  
ΕΙΣΑΓΩΓΩΝ-ΕΞΑΓΩΓΩΝ ΘΕΣΣΑΛΟΝΙΚΗΣ**

**ΡΕΪΖΑΚΗΣ ΙΩΑΝΝΗΣ**

**Συνημμένα:**

1. Παράρτημα Α : Τεχνικές προδιαγραφές
2. Παράρτημα Β: Έντυπο Υπεύθυνης Δήλωσης

**ΠΑΡΑΡΤΗΜΑ Α: Τεχνικές Προδιαγραφές του αντικειμένου της με αριθ.πρωτ. 28531/30-08-2022 Πρόσκλησης για την προμήθεια σφραγίδων δύο μεταλλικών πλακών για την κάλυψη αναγκών του Α'ΤΕΛΩΝΕΙΟΥ ΕΙΣΑΓΩΓΩΝ-ΕΞΑΓΩΓΩΝ ΘΕΣΣΑΛΟΝΙΚΗΣ.**

**ΤΕΧΝΙΚΕΣ ΠΡΟΔΙΑΓΡΑΦΕΣ ΜΕΤΑΛΛΙΚΩΝ ΣΦΡΑΓΙΔΩΝ ΔΥΟ ΠΛΑΚΩΝ**

Για σφραγίσεις εμπορευμάτων, εύφλεκτων υλικών όπως βάνες σλεπιών και δεξαμενές καυσίμων, μεταφορικών μέσων και για λοιπές σφραγίσεις, στις οποίες απαιτείται απεριόριστο μήκος σύρματος (ανοικτές συσκευασίες, δέματα, φορτηγά ή ρυμουλκούμενα με μουσαμά κ.λπ.).

**1. Σκοπός**

Σκοπός της παρούσας προδιαγραφής είναι η προμήθεια σφραγίδων για ταχύτερη και ασφαλέστερη σφράγιση εμπορευμάτων, εύφλεκτων υλικών όπως βάνες σλεπιών και δεξαμενές καυσίμων, μεταφορικών μέσων και για λοιπές σφραγίσεις, στις οποίες απαιτείται απεριόριστο μήκος σύρματος (ανοικτές συσκευασίες, δέματα, φορτηγά ή ρυμουλκούμενα με μουσαμά κ.λπ ) και στις οποίες δεν δύναται να τεθούν οι σφραγίδες τύπου λουκέτου λόγω περιορισμένου μήκους και παράλληλα η εξασφάλιση της μοναδικότητας εκάστης σφράγισης που επιτυγχάνεται με τη μοναδική αρίθμηση της ταυτότητας κάθε σφραγίδας, που θα καταχωρείται στα παραστατικά έγγραφα που αφορούν κάθε σφραγισμένο αποθηκευτικό χώρο ή συσκευασία.

**2.Απαιτήσεις**

**2.1 Γενική περιγραφή**

Οι σφραγίδες θα αποτελούνται από δύο (2) μεταλλικές πλάκες (επιφάνειες) που θα είναι ενωμένες μεταξύ τους στη μία πλευρά και θα κουμπώνουν στην άλλη.

Στη μία πλάκα θα υπάρχει προεξοχή ενώ στην άλλη κατάλληλη υποδοχή ώστε κατά τη συμπίεση των πλακών (η οποία θα γίνεται με τα χέρια) να κουμπώνουν οι δύο πλάκες μεταξύ τους με ασφάλεια και να καθίσταται αδύνατη η αποσφράγιση.

Μεταξύ των δύο πλακών θα περνά σύρμα μονόκλωνο με περιέλιξη λεπτότερου σύρματος των 0,5mm, οι άκρες του οποίου θα εξέρχονται από τα άκρα των δύο πλακών και στο εσωτερικό της πλάκας θα χωρά περιέλιξη του σύρματος τέσσερις (4) έως έξι (6) φορές.

**2.2 Τεχνικά στοιχεία**

*Υλικό μεταλλικών πλακών:* μαλακός χάλυβας με επίστρωση κασσίτερου.

*Διαστάσεις εκάστης μεταλλικής πλάκας:* μήκος 13mm X πλάτος 19mm περίπου .

Τα μεταλλικά μέρη των σφραγίδων να μην οξειδώνονται.

Η μία πλευρά που ενώνονται οι μεταλλικές πλάκες (επιφάνειες) να είναι κατασκευασμένη με τέτοιο τρόπο, ώστε η αποσφράγιση να είναι αδύνατη χωρίς την καταστροφή της σφραγίδας.

Στην εξωτερική επιφάνεια της μίας πλάκας θα υπάρχει η δυνατότητα εγχάραξης έξι(6) αλφαριθμητικών στοιχείων στη πάνω σειρά (πχ.C-GR01) και η εγχάραξη επτά (7) αριθμών στη κάτω σειρά ως εξής για την Υψηλεία μας:

**C-GR01 1500001 έως C-GR01 3000000**

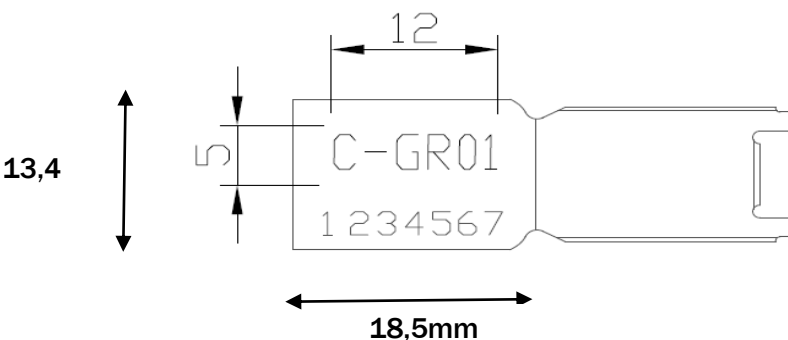

**2.3 Χρωματισμός εξωτερικών επιφανειών**

Σφραγίδες Tinplate άβαφες με μοναδικότητα του τρόπου αρίθμησης.

**2.4 Έλεγχος σφραγίδων**

Κατά το στάδιο της οριστικής παραλαβής να πραγματοποιηθεί έλεγχος τυχαίων δειγμάτων που θα ληφθούν από τη παραδοτέα ποσότητα.

Έλεγχος τουλάχιστον του 20% επί του συνόλου των παραληφθέντων συσκευασιών .

Ιδιαίτερη βαρύτητα να δοθεί στο απαραβίαστο της σφράγισης μετά την ασφάλιση. Η αποσφράγιση να είναι αδύνατη χωρίς την καταστροφή της σφραγίδας.

Τα στοιχεία στις εξωτερικές επιφάνειες των πλακών να είναι ευανάγνωστα και στο ίδιο μέγεθος.

Έλεγχος χρώματος και μοναδικότητα αρίθμησης.

**2.5 Συσκευασία Παράδοσης**

Να παραδοθούν σε συσκευασίες κιβωτίου ή δέματος τουλάχιστον των 500 σφραγίδων ενωμένων ανά είκοσι (20)τεμ.

**2.6 Χρόνος Παράδοσης**

Εντός τριών (3) μηνών από την ημερομηνία υπογραφής της σύμβασης.

Σε κάθε περίπτωση η όλη διαδικασία προμηθείας και πληρωμής πρέπει να έχει ολοκληρωθεί πριν τις 31/12/2022.

**2.7 Τόπος Παράδοσης**

Στην Τελωνειακή Υπηρεσία (Α' Τελωνείο Εισαγωγών - Εξαγωγών Θεσσαλονίκης) που πραγματοποιεί τη προμήθεια

**2.8 Εγγύηση για ένα(1) χρόνο**

**Παράρτημα Β**  
**ΥΠΕΥΘΥΝΗ ΔΗΛΩΣΗ**  
**(αρ. 8 ν. 1599/1986)**

Η ακρίβεια των στοιχείων που υποβάλλονται με αυτή τη δήλωση μπορεί να ελεγχθεί με βάση το αρχείο άλλων υπηρεσιών (άρθρο 8 παρ. 4 Ν. 1599/1986)

**ΑΦΟΡΑ ΤΗΝ ΑΡΙΘ. ΠΡΩΤ.: 28531/30-08-2022 ΠΡΟΣΚΛΗΣΗ ΥΠΟΒΟΛΗΣ ΠΡΟΣΦΟΡΑΣ**

ΠΡΟΣ(1):	<b>Ανεξάρτητη Αρχή Δημοσίων Εσόδων (Α.Α.Δ.Ε.)</b> <b>Α' ΤΕΛΩΝΕΙΟ ΕΙΣΑΓΩΓΩΝ - ΕΞΑΓΩΓΩΝ ΘΕΣΣΑΛΟΝΙΚΗΣ</b>						
Ο - Η Όνομα:				Επώνυμο:			
Όνομα και Επώνυμο Πατέρα:							
Όνομα και Επώνυμο Μητέρας:							
Ημερομηνία γέννησης:							
Τόπος Γέννησης:							
Αριθμός Δελτίου Ταυτότητας:				Τηλ:			
Τόπος Κατοικίας:			Οδός:			Αριθ :	ΤΚ :
Αρ. Τηλεομοιοτύπου (Fax):				Δ/νση Ηλεκτρ. Ταχυδρομείου (Email):			

Με ατομική μου ευθύνη και γνωρίζοντας τις κυρώσεις <sup>(3)</sup>, που προβλέπονται από τις διατάξεις της παρ. 6 του άρθρου 22 του Ν. 1599/1986, δηλώνω ότι:

**Α. Αποδέχομαι τους όρους της υπ' αρ. 28531/30-08-2022 πρόσκλησης.**

**Β1. Δεν έχω καταδικασθεί με αμετάκλητη απόφαση για κάποιο από τα παρακάτω αδικήματα:**

- συμμετοχή σε εγκληματική οργάνωση, όπως αυτή ορίζεται στο άρθρο 2 της απόφασης-πλαίσιο 2008/841/ΔΕΥ του Συμβουλίου.
- δωροδοκία, όπως αυτή ορίζεται αντίστοιχα στο άρθρο 3 της πράξης του Συμβουλίου της 26ης Μαΐου 1997 και στο άρθρο 2 παρ. 1 της απόφασης-πλαίσιο 2003/568/ΔΕΥ του Συμβουλίου.
- απάτη, κατά την έννοια του άρθρου 1 της σύμβασης σχετικά με την προστασία των οικονομικών συμφερόντων των Ευρωπαϊκών Κοινοτήτων, η οποία κυρώθηκε με το ν. 2803/2000.
- τρομοκρατικά εγκλήματα ή εγκλήματα συνδεδεμένα με τρομοκρατικές δραστηριότητες, όπως ορίζονται, αντιστοίχως, στα άρθρα 1 και 3 της απόφασης -πλαίσιο 2002/475/ΔΕΥ του συμβουλίου.
- νομιμοποίηση εσόδων από παράνομες δραστηριότητες, όπως ορίζεται στο άρθρο 1 της Οδηγίας 2005/60/ΕΚ του Ευρωπαϊκού Κοινοβουλίου και του Συμβουλίου, για την πρόληψη χρησιμοποίησης του χρηματοπιστωτικού συστήματος για τη νομιμοποίηση εσόδων από παράνομες δραστηριότητες, η οποία ενσωματώθηκε στην εθνική νομοθεσία με το ν. 3691/2008.
- παιδική εργασία και άλλες μορφές εμπορίας ανθρώπων, όπως ορίζονται στο άρθρο 2 της Οδηγίας 2011/36/ΕΕ του Ευρωπαϊκού Κοινοβουλίου και του Συμβουλίου, για την πρόληψη και την καταπολέμηση της εμπορίας ανθρώπων και για την προστασία των θυμάτων της, καθώς και για την αντικατάσταση της απόφασης πλαίσιο 2002/629/ΔΕΥ του Συμβουλίου, η οποία ενσωματώθηκε στην εθνική νομοθεσία με τον ν.4198/2013.

**Β2. Δεν έχω καταδικασθεί, με τελεσίδικη απόφαση, για κάποιο από τα αδικήματα του Αγορανομικού**

κώδικα, σχετικό με την άσκηση της επαγγελματικής τους δραστηριότητας ή για κάποιο από τα αδικήματα της υπεξαίρεσης, της απάτης, της εκβίασης, της πλαστογραφίας, της ψευδορκίας, της δωροδοκίας και της δόλιας χρεοκοπίας.

Β3. Δεν τελώ σε πτώχευση, ούτε σε διαδικασία κήρυξης πτώχευσης, εκκαθάριση ή αναγκαστική διαχείριση.

Β4. Έχω εκπληρώσει τις υποχρεώσεις μου όσον αφορά την καταβολή φόρων και εισφορών κοινωνικής ασφάλισης (κυρίας και επικουρικής).

Γ. Αναλαμβάνω την υποχρέωση προσκόμισης των παρακάτω πιστοποιητικών για την απόδειξη της μη συνδρομής των λόγων αποκλεισμού

1) απόσπασμα ποινικού μητρώου ή υπεύθυνη δήλωση με ημερομηνία μεταγενέστερη της πρόσκλησης υποβολής προσφορών, 2) πιστοποιητικό φορολογικής ενημερότητας, 3) πιστοποιητικό ασφαλιστικής ενημερότητας.

Ημερομηνία.....

Ο Δηλών- Εξουσιοδοτών

(Υπογραφή)

(1) Αναγράφεται από τον ενδιαφερόμενο πολίτη ή Αρχή ή η Υπηρεσία του δημόσιου τομέα, που απευθύνεται η αίτηση.

(2) Αναγράφεται ολογράφως.

(3) «Όποιος εν γνώσει του δηλώνει ψευδή γεγονότα ή αρνείται ή αποκρύπτει τα αληθινά με έγγραφη υπεύθυνη δήλωση του άρθρου 8 τιμωρείται με φυλάκιση τουλάχιστον τριών μηνών. Εάν ο υπαίτιος αυτών των πράξεων σκόπευε να προσπορίσει στον εαυτόν του ή σε άλλον περιουσιακό όφελος βλάπτοντας τρίτον ή σκόπευε να βλάψει άλλον, τιμωρείται με κάθειρξη μέχρι 10 ετών.

(4) Σε περίπτωση ανεπάρκειας χώρου η δήλωση συνεχίζεται στην πίσω όψη της και υπογράφεται από τον δηλούντα ή την δηλούσα.

