



ΕΛΛΗΝΙΚΗ ΔΗΜΟΚΡΑΤΙΑ
 ΝΟΜΟΣ ΜΑΓΝΗΣΙΑΣ
 ΔΗΜΟΣ ΣΚΙΑΘΟΥ
 ΣΧΟΛΙΚΗ ΕΠΙΤΡΟΠΗ
 ΔΕΥΤΕΡΟΒΑΘΜΙΑΣ ΕΚΠΑΙΔΕΥΣΗΣ
 ΔΗΜΟΥ ΣΚΙΑΘΟΥ

Σκιάθος, 31/10/2022
 Αρ.πρωτ.:171

ΑΠΟΣΠΑΣΜΑ
από το Πρακτικό της υπ' αρ.08/2022 Τακτικής συνεδρίασης
του Διοικητικού Συμβουλίου της Σχολικής Επιτροπής Δευτεροβάθμιας Εκπαίδευσης Δήμου
Σκιάθου

ΘΕΜΑ: «Έγκριση της εκμίσθωσης του κυλικείου του ΕΠΑΛ Σκιάθου και των όρων προκήρυξης πλειοδοτικού διαγωνισμού»

Στη Σκιάθο, σήμερα, ημέρα Σάββατο 29 Οκτωβρίου 2022 και ώρες 12:00 – 15:00, συνήλθε σε τακτική δια περιφοράς συνεδρίαση, σύμφωνα με τις διατάξεις των άρθρων 67 του Ν.3852/2010 όπως έχουν τροποποιηθεί και ισχύουν και του άρθρου 78 του Ν.4954/2022, όπως ισχύουν, το Διοικητικό συμβούλιο της Σχολικής Επιτροπής Δευτεροβάθμιας Εκπαίδευσης Δήμου Σκιάθου, ύστερα από την υπ' αριθμόν 16/24-10-2022 πρόσκληση του Προέδρου του Διοικητικού Συμβουλίου, η οποία επιδόθηκε νόμιμα, σύμφωνα με τις διατάξεις του άρθρου 67 του Ν.3852/2010 «Νέα Αρχιτεκτονική της Αυτοδιοίκησης και της Αποκεντρωμένης Διοίκησης - Πρόγραμμα Καλλικράτης» (ΦΕΚ Α' 87 /07-06-2010) όπως έχουν τροποποιηθεί και ισχύουν.

Πριν από την έναρξη της συνεδρίασης διαπιστώθηκε ότι υπάρχει νόμιμη απαρτία, δεδομένου ότι σε σύνολο έντεκα (11) Μελών του Διοικητικού Συμβουλίου, συμμετείχαν τα οκτώ (8) μέλη, τακτικά ή αναπληρωματικά, ήτοι :

Παρόντες:

1. Τσανάκας Ιωάννης
2. Πασχάλης Εμμανουήλ
3. Παπαδούλια Ματούλα
4. Αντωνίτσας Γεώργιος
5. Τζαβαλιάς Λεωνίδα
6. Ντάλλα Μαίρη
7. Νικητάκη Δάφνη
8. Φλωρεντία Καζή

Κηρύχθηκε η έναρξη της συνεδρίασης και ο κ. Πρόεδρος εισηγούμενος το τρίτο θέμα ημερήσιας διάταξης ανέφερε:

“ Βάσει της υπ’64321/Δ4/08 ΚΥΑ, όπως έχει τροποποιηθεί και ισχύει, η ανάθεση από τη Σχολική Επιτροπή της λειτουργίας και εκμετάλλευσης των κυλικείων των δημοσίων σχολείων Α/θμιας και Β/βαθμιας γίνεται μόνο κατόπιν διαγωνισμού σε συνάρτηση με:

- α) την τιμή της προσφοράς,
- β) την προϋπηρεσία σε μίσθωση σχολικού κυλικείου,
- γ) την πολυτεχνική ιδιότητα του ιδίου ή και προερχόμενου από πολυτεχνική οικογένεια,
- δ) την μονογονεϊκή ιδιότητα,
- ε) την πιστοποίηση του ΕΦΕΤ.

Δικαίωμα συμμετοχής στο διαγωνισμό έχουν:

- α) Φυσικά πρόσωπα καθώς και δημοτικά νομικά πρόσωπα.
- β) Πολίτες των κρατών-μελών της Ευρωπαϊκής Ένωσης, γνώστες της Ελληνικής γλώσσας.

Το επίπεδο γλωσσομάθειας τους για την καλή εκτέλεση των καθηκόντων τους διαπιστώνεται από την επιτροπή διενέργειας του διαγωνισμού.

Περίληψη της προκήρυξης του διαγωνισμού, τοποθετείται στον πίνακα ανακοινώσεων του σχολείου, σε εμφανές μέρος μπροστά στην είσοδο του σχολείου, σε πολυσύχναστους χώρους της περιοχής (πλατείες κλπ..) και δημοσιεύεται τουλάχιστον μία φορά σε δύο τοπικές εφημερίδες και αν δεν υπάρχουν δύο σε μία τοπική εφημερίδα. Σε περίπτωση που δεν υπάρχουν τοπικές εφημερίδες, η δημοσίευση γίνεται σε τοπική εφημερίδα της πλησιέστερης περιοχής του όμορου Δήμου.

Η προθεσμία μεταξύ της δημοσίευσης της προκήρυξης και της ημέρας του αρχικού ή επαναληπτικού διαγωνισμού δεν μπορεί να είναι μικρότερη των 30 ημερών ή των 20 ημερών αντίστοιχα.

Το ελάχιστο ποσό προσφοράς από τους ενδιαφερόμενους ορίζεται στα 4 Ευρώ ανά μαθητή ετησίως (189 εργάσιμες ημέρες) και αποτελεί το ποσό εκκίνησης κατά τη διαδικασία σχετικού διαγωνισμού. Σε σχολεία Α/βάθμιας και Β/βάθμιας Εκπαίδευσης με αριθμό μαθητών μικρότερο των 250, η Σχολική Επιτροπή έχει τη δυνατότητα το ελάχιστο ποσό προσφοράς να το μειώσει μέχρι και 50% για σχολεία Β/βάθμιας εκπαίδευσης και μέχρι 60% για σχολεία Α/βάθμιας εκπαίδευσης

Ο διαγωνισμός διενεργείται από αρμόδια επιτροπή, η οποία συγκροτείται με πράξη του Προέδρου της Σχολικής Επιτροπής. Η δε αποσφράγιση των προσφορών γίνεται δημόσια ενώπιον της επιτροπής διενέργειας του διαγωνισμού. Όσοι παρίστανται στη διαδικασία αποσφράγισης των προσφορών λαμβάνουν γνώση των συμμετεχόντων στο διαγωνισμό. Η επιτροπή διενέργειας του διαγωνισμού προβαίνει στην έναρξη της διαδικασίας αποσφράγισης των προσφορών κατά την ημερομηνία και ώρα που ορίζεται από την προκήρυξη. Προσφορές που υποβάλλονται στην επιτροπή μετά την έναρξη της διαδικασίας αποσφράγισης δεν αποσφραγίζονται αλλά παραδίδονται στους ενδιαφερόμενους, ως εκπρόθεσμες. Αντιπροσφορές δε γίνονται αποδεκτές. Σε περίπτωση υποβολής τους απορρίπτονται ως απαράδεκτες.

Αρμόδιο όργανο για την κατακύρωση του διαγωνισμού είναι η Σχολική Επιτροπή, η οποία έχει το δικαίωμα να μην κατακυρώσει το διαγωνισμό, εφόσον κρίνει τις προσφορές απαράδεκτες ή για οποιοδήποτε άλλο λόγο κρίνει το αποτέλεσμα του διαγωνισμού ασύμφορο.

Τονίζεται πως η μίσθωση των σχολικών κυλικείων κατά οποιονδήποτε τρόπο δεν υπάγεται στις διατάξεις για τις εμπορικές μισθώσεις.

Αφού λάβετε υπόψη σας τις ως άνω διατάξεις, και το γεγονός πως δεν έχει λειτουργήσει το κυλικείο του ΕΠΑΛ στη Σκιάθο και πρέπει άμεσα να προβούμε στις απαραίτητες ενέργειες ούτως ώστε να καταστεί εφικτή η λειτουργία του, παραθέτω ως κατωτέρω προς συζήτηση και έγκριση τους όρους της πλειοδοτικής προκήρυξης για την εκμίσθωση:

1. Περιγραφή Μίσθιου

Το προς μίσθωση κυλικείο βρίσκεται στο βορειοδυτικό τμήμα του ισόγειου χώρου του κτιρίου που στεγάζει το ΕΠΑΛ, και είναι συνολικού καθαρού εμβαδού 18 τετραγωνικών μέτρων. Έχει εξωτερική πρόσβαση με αυτόνομη είσοδο από την οδό Σχεδίου Πόλης, ενώ για τους μαθητές η πρόσβαση γίνεται από το χώρο της αίθουσας των εκδηλώσεων. Παρακάτω θα βρείτε συνοποβαλλόμενο σκαρίφημα.

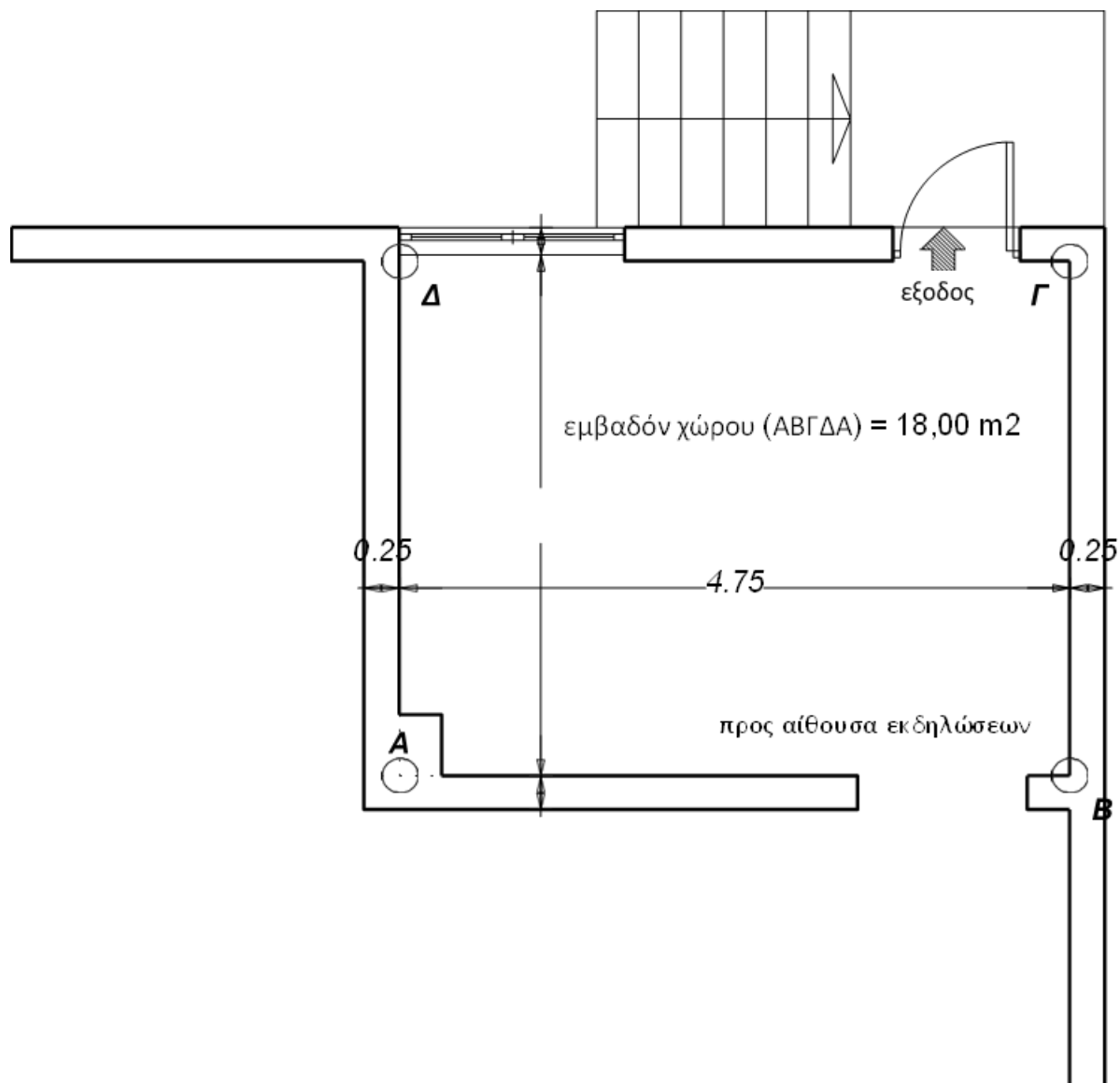

2. Τόπος και Χρόνος του διαγωνισμού

Η αποσφράγιση των προσφορών και η διαδικασία του διαγωνισμού, θα διενεργηθεί δημόσια κατά την 01η/12/2022 ημέρα Πέμπτη και ώρα 10: 00 στο γραφείο του Δημάρχου, ενώπιον της ορισθείσας επιτροπής.

Όσοι παρίστανται στη διαδικασία αποσφράγισης των προσφορών λαμβάνουν γνώση των συμμετεχόντων στο διαγωνισμό.

Οι συμμετέχοντες θεωρείται ότι αποδέχονται πλήρως και ανεπιφύλακτα όλους τους όρους της διακήρυξης και τις διατάξεις της κείμενης νομοθεσίας αναφορικά με τη λειτουργία των κυλικείων των δημόσιων σχολείων.

3. Τρόπος επιλογής μισθωτή και ανάθεσης εκμετάλλευσης του κυλικείου

Η ανάθεση από τη Σχολική Επιτροπή της λειτουργίας και εκμετάλλευσης του κυλικείου του ΕΠΑΛ γίνεται σε συνάρτηση με:

A) Την τιμή της προσφοράς

B) Την προϋπηρεσία σε μίσθωση σχολικού κυλικείου

Γ) Την πολυτεχνική ιδιότητα του ιδίου ή και προερχόμενου από πολυτεχνική οικογένεια

Δ) Τη μονογονεϊκή ιδιότητα

Ε) Την πιστοποίηση του ΕΦΕΤ

Η μοριοδότηση γίνεται ως εξής:

- Κάθε προσφορά πολλαπλασιάζεται επί δύο.

- Για κάθε χρόνο προϋπηρεσίας σε εκμίσθωση σχολικού κυλικείου υπολογίζεται ένα (1) μόριο. Το σύνολο των μορίων λόγω προϋπηρεσίας δεν μπορεί να υπερβαίνει τα οκτώ (8).

- Για την πολυτεχνική ιδιότητα υπολογίζονται μόρια ως ακολούθως:

- Πολύτεκνος υποψήφιος εκμεταλλευτής κυλικείου: πέντε (5) μόρια

- Υποψήφιος εκμεταλλευτής κυλικείου προερχόμενος από πολυτεχνική οικογένεια: τρία (3) μόρια

- Μονογονεϊκή ιδιότητα: τέσσερα (4) μόρια

- Πιστοποιημένος από τον ΕΦΕΤ υποψήφιος εκμεταλλευτής κυλικείου: επιπλέον ένα (1) μόριο

- Πιστοποιημένος είτε μέσω ΕΟΠΠΕΠ είτε μέσω εναλλακτικών σχημάτων (ΕΣΥΔ): δύο (2) μόρια

Την εκμετάλλευση αναλαμβάνει αυτός που θα συγκεντρώσει τη μεγαλύτερη μοριοδότηση.

4. Δικαίωμα συμμετοχής στον πλειοδοτικό διαγωνισμό

Δικαίωμα συμμετοχής στον πλειοδοτικό διαγωνισμό έχουν:

α) Φυσικά πρόσωπα καθώς και δημοτικά νομικά πρόσωπα.

β) Πολίτες των κρατών-μελών της Ευρωπαϊκής Ένωσης, γνώστες της Ελληνικής γλώσσας.

Το επίπεδο γλωσσομάθειας τους για την καλή εκτέλεση των καθηκόντων τους διαπιστώνεται από την επιτροπή διενέργειας του διαγωνισμού.

ΔΕΝ γίνονται δεκτοί στο διαγωνισμό:

α) όσοι απασχολούνται στο δημόσιο ή σε Ν.Π.Δ.Δ. με οποιαδήποτε εργασιακή σχέση

β) συνταξιούχοι

γ) όσοι έχουν κώλυμα διορισμού στο Δημόσιο σύμφωνα με τα άρθρα 4 (παρ.1,2, και 4), 5, 7, 8 και 9 του Ν.3528/2007 (ΦΕΚ 26/Α'/09.02.2007)

δ) όσοι είναι ανάδοχοι εκμετάλλευσης άλλου κυλικείου δημοσίου ή ιδιωτικού σχολείου.

5. Δικαιολογητικά συμμετοχής

Όσα φυσικά πρόσωπα επιθυμούν να λάβουν μέρος στο διαγωνισμό πρέπει να καταθέσουν, την προαναφερόμενη ημερομηνία και ώρα, επί ποινής αποκλεισμού, τα παρακάτω δικαιολογητικά σε πρωτότυπη μορφή ή επικυρωμένα από δημόσια αρχή:

α) Έγγραφο αίτηση με πλήρη στοιχεία για τη συμμετοχή στο διαγωνισμό.

β) Έγγραφο οικονομική προσφορά για το κατά μαθητή ποσό, η οποία θα τοποθετείται σε ξεχωριστό από τα άλλα δικαιολογητικά κλειστό αδιαφανή φάκελο, καθαρογραμμένο χωρίς ξέσματα, σθησίματα, προσθήκες, διορθώσεις. Τυχόν διόρθωση μονογράφεται από τον ενδιαφερόμενο. Η Επιτροπή διενέργειας του διαγωνισμού κατά τον έλεγχο, αφού καθαρογράψει τη διόρθωση, τη μονογράφει και τη σφραγίζει. Η προσφορά απορρίπτεται, όταν υπάρχουν σε αυτή διορθώσεις, οι οποίες την καθιστούν ασαφή κατά την κρίση της Επιτροπής διενέργειας του διαγωνισμού.

Το ελάχιστο ποσό προσφοράς ορίζεται στα τέσσερα (4) ευρώ ανά μαθητή ετησίως.

γ) Πιστοποιητικό προϋπηρεσίας σε εκμίσθωση σχολικού κυλικείου από την αντίστοιχη σχολική επιτροπή,

δ) Πιστοποιητικό πολυτεχνίας από τον αρμόδιο φορέα,

ε) Πιστοποιητικό φορολογικής ενημερότητας,

στ) Πιστοποιητικό εισαγγελίας ότι δεν είναι φυγόποινος ή φυγόδικος

ζ) Πιστοποιητικό ποινικού μητρώου.

η) Για τη συμμετοχή στο διαγωνισμό καταβάλλεται ποσό εγγύησης τριακοσίων (300) ευρώ ή αντίστοιχη εγγυητική επιστολή. Η εγγύηση αυτή επιστρέφεται στους ενδιαφερόμενους υποψήφιους μετά την κατακύρωση του διαγωνισμού εκτός του υποψηφίου, στον οποίο

κατακυρώθηκε η παραχώρηση του κυλικείου, ο οποίος πρέπει να καταβάλει συμπληρωματικά

αντίστοιχο ποσό ή εγγυητική επιστολή που να καλύπτει συνολικά το 20% του ετήσιου μισθώματος ως εγγύηση καλής εκτέλεσης της σύμβασης. Το ποσό αυτό ή η εγγυητική

επιστολή παρακρατείται καθόλη τη διάρκεια της σύμβασης και επιστρέφεται μετά

τη λήξη της άτοκα, πλην της περιπτώσεως καταγγελίας ή προώρου λήξης της σύμβασης,

οπότε καταπίπτει υπέρ της Σχολικής Επιτροπής

θ) Υπεύθυνη δήλωση του Ν.1599/1986 στην οποία δηλώνεται ότι δεν είναι ανάδοχος εκμετάλλευσης άλλου κυλικείου δημόσιου ή ιδιωτικού σχολείου και ότι δεν είναι δημόσιος υπάλληλος ή υπάλληλος Ν.Π.Δ.Δ. ή συνταξιούχος.

ι) Πιστοποιητικό δημόσιας αρχής από το οποίο να προκύπτει η ιδιότητα γονέα μονογονεϊκής οικογένειας

ια) Πιστοποιητικό ΕΦΕΤ.

ιβ) Ότι άλλο δικαιολογητικό ήθελε κριθεί κατά περίπτωση αναγκαίο.

Αναφορικά με τη συμμετοχή των δημοτικών νομικών προσώπων απαιτούνται όλα τα παραπάνω δικαιολογητικά εκτός του πιστοποιητικού εισαγγελίας, του αποσπάσματος ποινικού μητρώου και της υπεύθυνης δήλωσης του Ν.1599/1986, ενώ περαιτέρω, πρέπει να προσκομιστεί αποδεικτικό έγγραφο του εξουσιοδοτούμενου να συμμετάσχει στο διαγωνισμό. Τα δημοτικά νομικά πρόσωπα πρέπει να έχουν τη δυνατότητα λειτουργίας σχολικού κυλικείου εκ του καταστατικού τους.

Τα παραπάνω δικαιολογητικά θα υποβάλλονται στην αρμόδια για τη διενέργεια του διαγωνισμού

Επιτροπή μέσω του Διευθυντή του ΕΠΑΛ και θα πρωτοκολλούνται στο πρωτόκολλο της Σχολικής

Επιτροπής.

6. Διάρκεια μίσθωσης

Η διάρκεια της μίσθωσης ορίζεται για πέντε (5) χρόνια, χωρίς καμία περαιτέρω παράταση.

Αρχίζει δε από την ημερομηνία υπογραφής της σύμβασης και λήγει την 30η-06-2027.

7. Καταβολή μισθώματος

Η ετήσια καταβολή του μισθώματος θα γίνεται στο Ταμείο της Σχολικής Επιτροπής σε τρεις (3) δόσεις. Η πρώτη δόση θα καταβάλλεται στις 30 Νοεμβρίου, η δεύτερη στις 28 Φεβρουαρίου και η τρίτη στις 31 Μαΐου. Το ύψος των δόσεων θα διαμορφώνεται σύμφωνα με τον ακόλουθο τύπο:

$υ=(α×β×γ):189$

Όπου:

Υ=το ύψος των δόσεων,

189=οι εργάσιμες ημέρες του σχολικού έτους,

A=η προσφορά,

B=ο αριθμός των φοιτούντων μαθητών στις ημερομηνίες που καταβάλλονται οι δόσεις,

Γ= οι εργάσιμες ημέρες λειτουργίας του σχολείου για την περίοδο που καλύπτει η δόση.

Ο αριθμός των μαθητών και οι εργάσιμες ημέρες για την περίοδο που καλύπτει η δόση βεβαιώνονται κάθε φορά από το διευθυντή του ΕΠΑΛ.

8. Υποχρεώσεις μισθωτή – εκμεταλλευτή του κυλικείου

Ο μισθωτής- εκμεταλλευτής του κυλικείου θα πρέπει να γνωρίζει ότι:

1. Απαγορεύεται η υπεκμίσθωση ή η καθ' οιονδήποτε τρόπο ολική ή μερική παραχώρηση του κυλικείου σε άλλο άτομο.
2. Η παρουσία του εκμισθωτή στο κυλικείο τις ώρες λειτουργίας του είναι απαραίτητη. Δύναται να επικουρείται από πρόσωπο που θα πληροί τις σχετικές προϋποθέσεις εργασίας. Το πρόσωπο το οποίο θα συνεπικουρεί πρέπει απαραίτητως να πληροί τις προϋποθέσεις σύμφωνα με τα άρθρα 4, 7, 8 και 9 του Ν. 3528/2007 (ΦΕΚ: 26Α /9-2-2007) «Κύρωση του Κώδικα κατάστασης Δημοσίων Πολιτικών Υπαλλήλων και Υπαλλήλων ΝΠΔΔ».
3. Ο εκμεταλλευτής του κυλικείου σε περίπτωση που δεν διαθέτει βεβαίωση παρακολούθησης σεμιναρίου υγιεινής και ασφάλειας τροφίμων του Ε.Φ.Ε.Τ., υποχρεούται να το παρακολουθήσει προσκομίζοντας τη σχετική βεβαίωση στη σχολική επιτροπή μετά την υπογραφή της σύμβασης όντως εύλογου χρονικού διαστήματος.
4. Ο εκμεταλλευτής του κυλικείου πρέπει να τηρεί αυστηρά τις ισχύουσες υγειονομικές διατάξεις σύμφωνα με την αρ.93828 ΦΕΚ1183/31-8-2006τβ απόφαση του υπουργείου Υγείας όπως αυτή διαμορφώνεται κάθε φορά με την οποία καθορίζονται τα προσφερόμενα είδη από τα σχολικά κυλικεία.
5. Για τη λειτουργία του κυλικείου απαιτείται η έκδοση σχετικής άδειας από το Δήμο.
6. Είναι υποχρεωτική η χρήση Ταμειακής Μηχανής.
7. Είναι υποχρεωτική η ασφάλιση στον ΟΑΕΕ.

8. Θα πρέπει να συμμορφώνεται προς τις υποδείξεις της Επιτροπής Ελέγχου του κυλικείου και του Διευθυντή του Σχολείου.

9. Είναι υποχρεωμένος να καθαρίζει τον αύλειο από προϊόντα που πωλούνται στο κυλικείο.

10. Οι δαπάνες για τον εξοπλισμό του κυλικείου βαραινουν εξ' ολοκλήρου το μισθωτή.

9. Δικαιώματα Σχολικής Επιτροπής

Η Σχολική Επιτροπή έχει το δικαίωμα:

1. Να μην κατακυρώσει τον διαγωνισμό, εφόσον κρίνει ότι οι προσφορές είναι απαράδεκτες.

2. Να συγκροτήσει Επιτροπή Ελέγχου Λειτουργίας του κυλικείου η οποία θα αποτελείται από:

α) Το Διευθυντή του ΕΠΑΛ ή το νόμιμο αναπληρωτή του

β) Ένα μέλος του Συλλόγου Γονέων και Κηδεμόνων με τον αναπληρωτή του

γ) Ένα μέλος της Σχολικής Επιτροπής Δευτεροβάθμιας εκπαίδευσης με τον αναπληρωτή του

δ) Έναν Εκπαιδευτικό του Σχολείου με τον αναπληρωτή του

Πρόεδρος της παραπάνω επιτροπής είναι ο διευθυντής του σχολείου ή ο νόμιμος αναπληρωτής του, ο οποίος καλεί τα μέλη σε συνεδρίαση για τη συζήτηση διαφόρων προβλημάτων λειτουργίας του κυλικείου.

3. Να καταγγείλει τη σύμβαση για σπουδαίο λόγο που θα παρατηρηθεί ή θα διαπιστωθεί από την Επιτροπή Ελέγχου Λειτουργίας του κυλικείου.

10. Λοιποί όροι

1. Η μίσθωση των σχολικών κυλικείων δεν υπάγεται στις διατάξεις περί εμπορικών μισθώσεων.

2. Όλοι οι παραπάνω όροι, που υποχρεωτικά θα περιλαμβάνονται στις σχετικές συμβάσεις, θεωρούνται και είναι ουσιώδεις.

3. Κάθε παράβαση και ενός μόνο εξ αυτών των όρων θα έχει σαν συνέπεια την καταγγελία της σύμβασης. Η Σχολική Επιτροπή αποφασίζει αν καταγγείλει τη σύμβαση αφού εκφράσει τις απόψεις του και ο εκμεταλλευτής του κυλικείου. Ο εκμεταλλευτής του κυλικείου είναι υποχρεωμένος όταν καταγγέλλεται η σύμβαση να αποχωρεί από το κυλικείο εντός δέκα (10) ημερών από την κοινοποίηση της απόφασης.

4. Σε περίπτωση αποτυχίας και του επαναληπτικού διαγωνισμού, γίνεται απευθείας ανάθεση του κυλικείου σε πρόσωπο που διαθέτει τις νόμιμες προϋποθέσεις που προβλέπονται από την απόφαση αυτή. Οι όροι της απευθείας ανάθεσης δεν μπορεί να είναι δυσμενέστεροι των προβλεπόμενων όρων της προκήρυξης.

11. Πληροφορίες – Δημοσίευση

Οι ενδιαφερόμενοι μπορούν να απευθύνονται για πληροφορίες στο Δήμο Σκιάθου και στο τηλέφωνο 2427350100 κατά τις εργάσιμες ημέρες και ώρες.

Περίληψη της διακήρυξης θα δημοσιευτεί σε δύο ημερήσιες εφημερίδες του Βόλου, ενώ παράλληλα θα τοιχοκολληθεί στον πίνακα ανακοινώσεων του σχολείου, σε εμφανές σημείο στην είσοδο του Σχολείου καθώς και στο Δημαρχείο. Ολόκληρη η διακήρυξη θα αναρτηθεί στο διαδίκτυο κατά τις διατάξεις του Ν.4727/2020.

Αφού λάβετε υπόψη σας την ανωτέρω εισήγηση, παρακαλείσθε όπως εγκρίνετε τους όρους της προκήρυξης για την εκμίσθωση του κυλικείου του ΕΠΑΛ Σκιάθου.”

Στη συνέχεια το Διοικητικό Συμβούλιο αφού έλαβε υπόψη:

1. Τις διατάξεις του άρθρου 103 του Ν.3852/2010 « Νέα Αρχιτεκτονική της Αυτοδιοίκησης και της Αποκεντρωμένης Διοίκησης - Πρόγραμμα Καλλικράτης.» (ΦΕΚ Α΄ 87/ 07.06.2010), όπως τροποποιήθηκαν και ισχύουν.
2. Τις διατάξεις του άρθρου 243 του Ν.3463/2006 «Κύρωση του Κώδικα Δήμων και Κοινοτήτων.» (ΦΕΚ Α΄ 114/ 08.06.2006), όπως ισχύουν.
3. Την υπ΄αρ.8440/11 Απόφαση του Υπ. Εσωτερικών Αποκέντρωσης και Ηλεκτρονικής Διακυβέρνησης (ΦΕΚ Β΄ 318/25.2.2011), με τίτλο: «Καθορισμός λειτουργίας των Σχολικών Επιτροπών και ρύθμιση οικονομικών θεμάτων αυτών» όπως τροποποιήθηκε με την υπ΄ αρ.Οικ.1940/2018 Απόφαση του Υπ. Εσωτερικών (ΦΕΚ Β΄ 310/02.02.2018) και με την υπ΄ Αρ.63967/2019 Απόφαση του Υφυπουργού Εσωτερικών (ΦΕΚ Β΄ 3537/20.09.2019).
4. Την υπ΄ αρ.28/2022 Απόφαση του Δημοτικού Συμβουλίου του Δήμου Σκιάθου, με τίτλο: «Ορισμός μελών Σχολικής Επιτροπής Δευτεροβάθμιας Εκπαίδευσης Δήμου Σκιάθου».
5. Την υπ΄ Αριθμ.64321/Δ4/08 ΚΥΑ, με τίτλο: «Λειτουργία κυλικείων δημόσιων σχολείων».

ΑΠΟΦΑΣΙΖΕΙ ΟΜΟΦΩΝΑ

Α)Την έγκριση της εκμίσθωσης του κυλικείου του ΕΠΑΛ Σκιάθου.

Β) Την έγκριση των όρων της προκήρυξης του πλειοδοτικού διαγωνισμού, όπως αυτοί εκτίθενται στην εισήγηση του προέδρου, παρατίθενται ως κατωτέρω και αποτελούν αναπόσπαστο μέρος της παρούσας:

1. Περιγραφή Μίσθιου

Το προς μίσθωση κυλικείο βρίσκεται στο βορειοδυτικό τμήμα του ισόγειου χώρου του κτιρίου που στεγάζει το ΕΠΑΛ, και είναι συνολικού καθαρού εμβαδού 18 τετραγωνικών μέτρων. Έχει εξωτερική πρόσβαση με αυτόνομη είσοδο από την οδό Σχεδίου Πόλης, ενώ για τους μαθητές η πρόσβαση γίνεται από το χώρο της αίθουσας των εκδηλώσεων. Παρακάτω θα βρείτε συνοποβαλλόμενο σκαρίφημα.

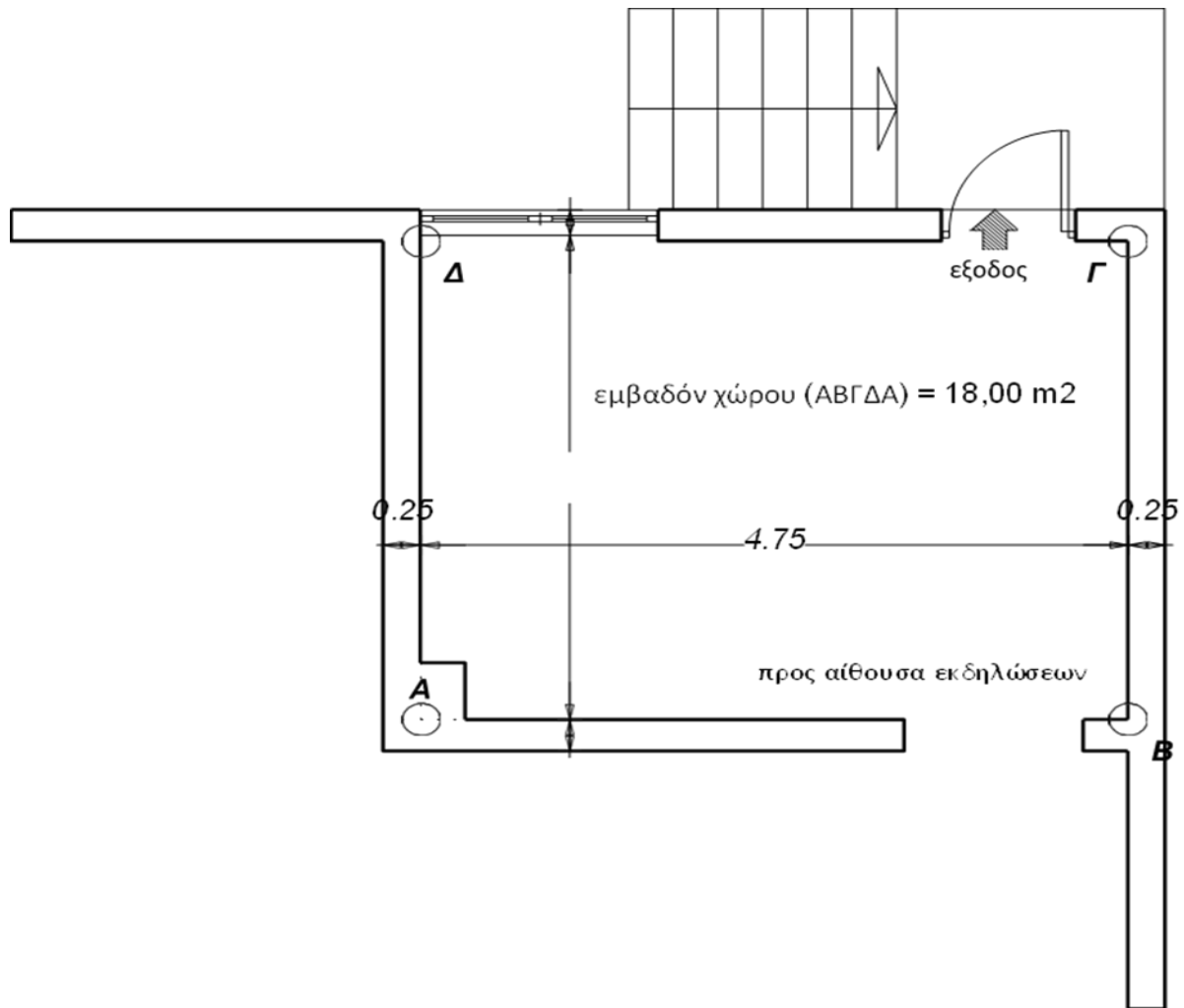

ΚΑΤΟΨΗ ΧΩΡΟΥ ΚΥΛΙΚΕΙΟΥ - ΚΛ. 1:50

2. Τόπος και Χρόνος του διαγωνισμού

Η αποσφράγιση των προσφορών και η διαδικασία του διαγωνισμού, θα διενεργηθεί δημόσια κατά την 01η/12/2022 ημέρα Πέμπτη και ώρα 10: 00 στο γραφείο του Δημάρχου, ενώπιον της ορισθείσας επιτροπής.

Όσοι παρίστανται στη διαδικασία αποσφράγισης των προσφορών λαμβάνουν γνώση των συμμετεχόντων στο διαγωνισμό.

Οι συμμετέχοντες θεωρείται ότι αποδέχονται πλήρως και ανεπιφύλακτα όλους τους όρους της διακήρυξης και τις διατάξεις της κείμενης νομοθεσίας αναφορικά με τη λειτουργία των κυλικίων των δημόσιων σχολείων.

3. Τρόπος επιλογής μισθωτή και ανάθεσης εκμετάλλευσης του κυλικείου

Η ανάθεση από τη Σχολική Επιτροπή της λειτουργίας και εκμετάλλευσης του κυλικείου του ΕΠΑΛ γίνεται σε συνάρτηση με:

- A) Την τιμή της προσφοράς
- B) Την προϋπηρεσία σε μίσθωση σχολικού κυλικείου
- Γ) Την πολυτεχνική ιδιότητα του ιδίου ή και προερχόμενου από πολυτεχνική οικογένεια
- Δ) Τη μονογονεϊκή ιδιότητα
- Ε) Την πιστοποίηση του ΕΦΕΤ

Η μοριοδότηση γίνεται ως εξής:

- Κάθε προσφορά πολλαπλασιάζεται επί δύο.
 - Για κάθε χρόνο προϋπηρεσίας σε εκμίσθωση σχολικού κυλικείου υπολογίζεται ένα (1) μόριο. Το σύνολο των μορίων λόγω προϋπηρεσίας δεν μπορεί να υπερβαίνει τα οκτώ (8).
 - Για την πολυτεχνική ιδιότητα υπολογίζονται μόρια ως ακολούθως:
 - Πολύτεκνος υποψήφιος εκμεταλλευτής κυλικείου: πέντε (5) μόρια
 - Υποψήφιος εκμεταλλευτής κυλικείου προερχόμενος από πολυτεχνική οικογένεια: τρία (3) μόρια
 - Μονογονεϊκή ιδιότητα: τέσσερα (4) μόρια
 - Πιστοποιημένος από τον ΕΦΕΤ υποψήφιος εκμεταλλευτής κυλικείου: επιπλέον ένα (1) μόριο
 - Πιστοποιημένος είτε μέσω ΕΟΠΠΕΠ είτε μέσω εναλλακτικών σχημάτων (ΕΣΥΔ): δύο (2) μόρια
- Την εκμετάλλευση αναλαμβάνει αυτός που θα συγκεντρώσει τη μεγαλύτερη μοριοδότηση.

4. Δικαίωμα συμμετοχής στον πλειοδοτικό διαγωνισμό

Δικαίωμα συμμετοχής στον πλειοδοτικό διαγωνισμό έχουν:

- α) Φυσικά πρόσωπα καθώς και δημοτικά νομικά πρόσωπα.
- β) Πολίτες των κρατών-μελών της Ευρωπαϊκής Ένωσης, γνώστες της Ελληνικής γλώσσας.

Το επίπεδο γλωσσομάθειας τους για την καλή εκτέλεση των καθηκόντων τους διαπιστώνεται από την επιτροπή διενέργειας του διαγωνισμού.

ΔΕΝ γίνονται δεκτοί στο διαγωνισμό:

- α) όσοι απασχολούνται στο δημόσιο ή σε Ν.Π.Δ.Δ. με οποιαδήποτε εργασιακή σχέση
- β) συνταξιούχοι
- γ) όσοι έχουν κώλυμα διορισμού στο Δημόσιο σύμφωνα με τα άρθρα 4 (παρ.1,2, και 4), 5, 7, 8 και 9 του Ν.3528/2007 (ΦΕΚ 26/Α'/09.02.2007)
- δ) όσοι είναι ανάδοχοι εκμετάλλευσης άλλου κυλικείου δημοσίου ή ιδιωτικού σχολείου.

5. Δικαιολογητικά συμμετοχής

Όσα φυσικά πρόσωπα επιθυμούν να λάβουν μέρος στο διαγωνισμό πρέπει να καταθέσουν, την προαναφερόμενη ημερομηνία και ώρα, επί ποινής αποκλεισμού, τα παρακάτω δικαιολογητικά σε πρωτότυπη μορφή ή επικυρωμένα από δημόσια αρχή:

α) Έγγραφο αίτηση με πλήρη στοιχεία για τη συμμετοχή στο διαγωνισμό.

β) Έγγραφο οικονομική προσφορά για το κατά μαθητή ποσό, η οποία θα τοποθετείται σε ξεχωριστό από τα άλλα δικαιολογητικά κλειστό αδιαφανή φάκελο, καθαρογραμμένο χωρίς ξέσματα, σβησίματα, προσθήκες, διορθώσεις. Τυχόν διόρθωση μονογράφεται από τον ενδιαφερόμενο. Η Επιτροπή διενέργειας του διαγωνισμού κατά τον έλεγχο, αφού καθαρογράψει τη διόρθωση, τη μονογράφει και τη σφραγίζει. Η προσφορά απορρίπτεται, όταν υπάρχουν σε αυτή διορθώσεις, οι οποίες την καθιστούν ασαφή κατά την κρίση της Επιτροπής διενέργειας του διαγωνισμού.

Το ελάχιστο ποσό προσφοράς ορίζεται στα τέσσερα (4) ευρώ ανά μαθητή ετησίως.

γ) Πιστοποιητικό προϋπηρεσίας σε εκμίσθωση σχολικού κυλικείου από την αντίστοιχη σχολική επιτροπή,

δ) Πιστοποιητικό πολυτεχνίας από τον αρμόδιο φορέα,

ε) Πιστοποιητικό φορολογικής ενημερότητας,

στ) Πιστοποιητικό εισαγγελίας ότι δεν είναι φυγόποινος ή φυγόδικος

ζ) Πιστοποιητικό ποινικού μητρώου.

η) Για τη συμμετοχή στο διαγωνισμό καταβάλλεται ποσό εγγύησης τριακοσίων (300) ευρώ ή αντίστοιχη εγγυητική επιστολή. Η εγγύηση αυτή επιστρέφεται στους ενδιαφερόμενους υποψήφιους μετά την κατακύρωση του διαγωνισμού εκτός του υποψηφίου, στον οποίο

κατακυρώθηκε η παραχώρηση του κυλικείου, ο οποίος πρέπει να καταβάλει συμπληρωματικά

αντίστοιχο ποσό ή εγγυητική επιστολή που να καλύπτει συνολικά το 20% του ετήσιου μισθώματος ως εγγύηση καλής εκτέλεσης της σύμβασης. Το ποσό αυτό ή η εγγυητική

επιστολή παρακρατείται καθόλη τη διάρκεια της σύμβασης και επιστρέφεται μετά

τη λήξη της άτοκα, πλην της περιπτώσεως καταγγελίας ή προώρου λήξης της σύμβασης,

οπότε καταπίπτει υπέρ της Σχολικής Επιτροπής

θ) Υπεύθυνη δήλωση του Ν.1599/1986 στην οποία δηλώνεται ότι δεν είναι ανάδοχος εκμετάλλευσης άλλου κυλικείου δημόσιου ή ιδιωτικού σχολείου και ότι δεν είναι δημόσιος υπάλληλος ή υπάλληλος Ν.Π.Δ.Δ. ή συνταξιούχος.

ι) Πιστοποιητικό δημόσιας αρχής από το οποίο να προκύπτει η ιδιότητα γονέα μονογονεϊκής οικογένειας

ια) Πιστοποιητικό ΕΦΕΤ.

ιβ) Ότι άλλο δικαιολογητικό ήθελε κριθεί κατά περίπτωση αναγκαίο.

Αναφορικά με τη συμμετοχή των δημοτικών νομικών προσώπων απαιτούνται όλα τα παραπάνω δικαιολογητικά εκτός του πιστοποιητικού εισαγγελίας, του αποσπάσματος ποινικού μητρώου και της υπεύθυνης δήλωσης του Ν.1599/1986, ενώ περαιτέρω, πρέπει να προσκομιστεί αποδεικτικό έγγραφο του εξουσιοδοτούμενου να συμμετάσχει στο διαγωνισμό. Τα δημοτικά νομικά πρόσωπα πρέπει να έχουν τη δυνατότητα λειτουργίας σχολικού κυλικείου εκ του καταστατικού τους.

Τα παραπάνω δικαιολογητικά θα υποβάλλονται στην αρμόδια για τη διενέργεια του διαγωνισμού Επιτροπή μέσω του Διευθυντή του ΕΠΑΛ και θα πρωτοκολλούνται στο πρωτόκολλο της Σχολικής Επιτροπής.

6. Διάρκεια μίσθωσης

Η διάρκεια της μίσθωσης ορίζεται για πέντε (5) χρόνια, χωρίς καμία περαιτέρω παράταση.

Αρχίζει δε από την ημερομηνία υπογραφής της σύμβασης και λήγει την 30η-06-2027.

7. Καταβολή μισθώματος

Η ετήσια καταβολή του μισθώματος θα γίνεται στο Ταμείο της Σχολικής Επιτροπής σε τρεις (3) δόσεις. Η πρώτη δόση θα καταβάλλεται στις 30 Νοεμβρίου, η δεύτερη στις 28 Φεβρουαρίου και η τρίτη στις 31 Μαΐου. Το ύψος των δόσεων θα διαμορφώνεται σύμφωνα με τον ακόλουθο τύπο:

$$υ=(α \times β \times γ):189$$

Όπου:

Υ=το ύψος των δόσεων,

189=οι εργάσιμες ημέρες του σχολικού έτους,

Α=η προσφορά,

Β=ο αριθμός των φοιτούντων μαθητών στις ημερομηνίες που καταβάλλονται οι δόσεις,

Γ= οι εργάσιμες ημέρες λειτουργίας του σχολείου για την περίοδο που καλύπτει η δόση.

Ο αριθμός των μαθητών και οι εργάσιμες ημέρες για την περίοδο που καλύπτει η δόση βεβαιώνονται κάθε φορά από το διευθυντή του ΕΠΑΛ.

8. Υποχρεώσεις μισθωτή – εκμεταλλευτή του κυλικείου

Ο μισθωτής- εκμεταλλευτής του κυλικείου θα πρέπει να γνωρίζει ότι:

1. Απαγορεύεται η υπεκμίσθωση ή η καθ' οιονδήποτε τρόπο ολική ή μερική παραχώρηση του

κυλικείου σε άλλο άτομο.

2. Η παρουσία του εκμισθωτή στο κυλικείο τις ώρες λειτουργίας του είναι απαραίτητη. Δύναται να επικουρείται από πρόσωπο που θα πληροί τις σχετικές προϋποθέσεις εργασίας. Το πρόσωπο το οποίο θα συνεπικουρεί πρέπει απαραίτητως να πληροί τις προϋποθέσεις σύμφωνα με τα άρθρα 4, 7, 8 και 9 του Ν. 3528/2007 (ΦΕΚ: 26Α /9-2-2007) «Κύρωση του Κώδικα κατάστασης Δημοσίων Πολιτικών Υπαλλήλων και Υπαλλήλων ΝΠΔΔ».

3. Ο εκμεταλλευτής του κυλικείου σε περίπτωση που δεν διαθέτει βεβαίωση παρακολούθησης σεμιναρίου υγιεινής και ασφάλειας τροφίμων του Ε.Φ.Ε.Τ., υποχρεούται να το παρακολουθήσει προσκομίζοντας τη σχετική βεβαίωση στη σχολική επιτροπή μετά την υπογραφή της σύμβασης όντως εύλογου χρονικού διαστήματος.

4. Ο εκμεταλλευτής του κυλικείου πρέπει να τηρεί αυστηρά τις ισχύουσες υγειονομικές διατάξεις σύμφωνα με την αρ.93828 ΦΕΚ1183/31-8-2006τβ απόφαση του υπουργείου Υγείας όπως αυτή διαμορφώνεται κάθε φορά με την οποία καθορίζονται τα προσφερόμενα είδη από τα σχολικά κυλικεία.

5. Για τη λειτουργία του κυλικείου απαιτείται η έκδοση σχετικής άδειας από το Δήμο.

6. Είναι υποχρεωτική η χρήση Ταμειακής Μηχανής.

7. Είναι υποχρεωτική η ασφάλιση στον ΟΑΕΕ.

8. Θα πρέπει να συμμορφώνεται προς τις υποδείξεις της Επιτροπής Ελέγχου του κυλικείου και του Διευθυντή του Σχολείου.

9. Είναι υποχρεωμένος να καθαρίζει τον αύλειο από προϊόντα που πωλούνται στο κυλικείο.

10. Οι δαπάνες για τον εξοπλισμό του κυλικείου βαραίνουν εξ' ολοκλήρου το μισθωτή.

9. Δικαιώματα Σχολικής Επιτροπής

Η Σχολική Επιτροπή έχει το δικαίωμα:

1. Να μην κατακυρώσει τον διαγωνισμό, εφόσον κρίνει ότι οι προσφορές είναι απαράδεκτες.

2. Να συγκροτήσει Επιτροπή Ελέγχου Λειτουργίας του κυλικείου η οποία θα αποτελείται από:

α) Το Διευθυντή του ΕΠΑΛ ή το νόμιμο αναπληρωτή του

β) Ένα μέλος του Συλλόγου Γονέων και Κηδεμόνων με τον αναπληρωτή του

γ) Ένα μέλος της Σχολικής Επιτροπής Δευτεροβάθμιας εκπαίδευσης με τον αναπληρωτή του

δ) Έναν Εκπαιδευτικό του Σχολείου με τον αναπληρωτή του

Πρόεδρος της παραπάνω επιτροπής είναι ο διευθυντής του σχολείου ή ο νόμιμος αναπληρωτής του, ο οποίος καλεί τα μέλη σε συνεδρίαση για τη συζήτηση διαφόρων προβλημάτων λειτουργίας του κυλικείου.

3. Να καταγγείλει τη σύμβαση για σπουδαίο λόγο που θα παρατηρηθεί ή θα διαπιστωθεί από την Επιτροπή Ελέγχου Λειτουργίας του κυλικείου.

10. Λοιποί όροι

1. Η μίσθωση των σχολικών κυλικείων δεν υπάγεται στις διατάξεις περί εμπορικών μισθώσεων.

2. Όλοι οι παραπάνω όροι, που υποχρεωτικά θα περιλαμβάνονται στις σχετικές συμβάσεις, θεωρούνται και είναι ουσιώδεις.

3. Κάθε παράβαση και ενός μόνο εξ αυτών των όρων θα έχει σαν συνέπεια την καταγγελία της σύμβασης. Η Σχολική Επιτροπή αποφασίζει αν καταγγείλει τη σύμβαση αφού εκφράσει τις απόψεις του και ο εκμεταλλευτής του κυλικείου. Ο εκμεταλλευτής του κυλικείου είναι υποχρεωμένος όταν καταγγέλλεται η σύμβαση να αποχωρεί από το κυλικείο εντός δέκα (10) ημερών από την κοινοποίηση της απόφασης.

4. Σε περίπτωση αποτυχίας και του επαναληπτικού διαγωνισμού, γίνεται απευθείας ανάθεση του κυλικείου σε πρόσωπο που διαθέτει τις νόμιμες προϋποθέσεις που προβλέπονται από την απόφαση αυτή. Οι όροι της απευθείας ανάθεσης δεν μπορεί να είναι δυσμενέστεροι των προβλεπόμενων όρων της προκήρυξης.

11. Πληροφορίες – Δημοσίευση

Οι ενδιαφερόμενοι μπορούν να απευθύνονται για πληροφορίες στο Δήμο Σκιάθου και στο τηλέφωνο 2427350100 κατά τις εργάσιμες ημέρες και ώρες.

Περίληψη της διακήρυξης θα δημοσιευτεί σε δύο ημερήσιες εφημερίδες του Βόλου, ενώ παράλληλα θα τοιχοκολληθεί στον πίνακα ανακοινώσεων του σχολείου, σε εμφανές σημείο στην είσοδο του Σχολείου καθώς και στο Δημαρχείο. Ολόκληρη η διακήρυξη θα αναρτηθεί στο διαδίκτυο κατά τις διατάξεις του Ν.4727/2020.

Γ) Εξουσιοδοτεί τον Πρόεδρο όπως προβεί στην υπογραφή του συμφωνητικού και να προβεί σε όλες εκ του νόμου προβλεπόμενες ενέργειες.

Η Αποφαση αυτή πήρε α.α. 14/2022

Μετά συντάχθηκε το πρακτικό αυτό και υπογράφεται ως εξής:

Ο ΠΡΟΕΔΡΟΣ

Ο ΓΡΑΜΜΑΤΕΑΣ

ΤΑ ΜΕΛΗ

ΑΚΟΛΟΥΘΟΥΝ ΥΠΟΓΡΑΦΕΣ

ΑΚΡΙΒΕΣ ΑΝΤΙΓΡΑΦΟ

ΣΚΙΑΘΟΣ 31/10/2022