



DIMITRIOS LIANOS

30.12.2022 11:24

ΔΙΚΤΥΟ ΑΕΙΦΟΡΩΝ ΝΗΣΩΝ – ΔΑΦΝΗ

Ταχ. Δ/ση : ΑΣΤΥΔΑΜΑΝΤΟΣ 49
Ταχ. Κώδικας : 11634 Αθήνα
Τηλέφωνα : 2107220837
e-mail : info@dafninetwork.gr

Αθήνα, 30/12/2022

Αρ. Πρωτ : 416/2022

**ΔΙΑΚΗΡΥΞΗ
ΕΘΝΙΚΟΥ ΗΛΕΚΤΡΟΝΙΚΟΥ ΔΙΑΓΩΝΙΣΜΟΥ
ΑΝΟΙΚΤΗΣ ΔΙΑΔΙΚΑΣΙΑΣ ΜΕ ΚΡΙΤΗΡΙΟ ΑΝΑΘΕΣΗΣ
ΤΗΝ ΠΛΕΟΝ ΣΥΜΦΕΡΟΥΣΑ
ΑΠΟ ΟΙΚΟΝΟΜΙΚΗ ΑΠΟΨΗ ΠΡΟΦΟΡΑ
ΜΟΝΟ ΒΑΣΕΙ ΤΙΜΗΣ
ΓΙΑ ΤΗΝ "ΠΡΟΜΗΘΕΙΑ ΦΩΤΙΣΤΙΚΩΝ ΣΩΜΑΤΩΝ ΤΕΧΝΟΛΟΓΙΑΣ LED ΓΙΑ ΤΟΝ ΦΩΤΙΣΜΟ ΤΟΥ
ΟΔΙΚΟΥ ΔΙΚΤΥΟΥ ΤΗΣ ΝΗΣΟΥ ΚΥΘΟΥ ΣΤΟ ΠΛΑΙΣΙΟ ΤΟΥ ΕΡΓΟΥ ΚΥΘΟΣ ΕΞΥΠΝΟ ΝΗΣΙ "**

Κωδικός CPV: 34993000-4

**Προϋπολογισμός: 159.712,00€ συμπεριλαμβανομένου ΦΠΑ 24%
(128.800,00 Ευρώ άνευ ΦΠΑ 24%)**

**προϋπολογισμός με την άσκηση του δικαιώματος προαίρεσης:
(191.654,00€ συμπεριλαμβανομένου ΦΠΑ 24%
154.560,00 Ευρώ άνευ ΦΠΑ 24%)**

Περιεχόμενα

ΠΕΡΙΕΧΟΜΕΝΑ	2
1. ΑΝΑΘΕΤΟΥΣΑ ΑΡΧΗ ΚΑΙ ΑΝΤΙΚΕΙΜΕΝΟ ΣΥΜΒΑΣΗΣ	4
1.1 ΣΤΟΙΧΕΙΑ ΑΝΑΘΕΤΟΥΣΑΣ ΑΡΧΗΣ	4
1.2 ΣΤΟΙΧΕΙΑ ΔΙΑΔΙΚΑΣΙΑΣ-ΧΡΗΜΑΤΟΔΟΤΗΣΗ	5
1.3 ΣΥΝΟΠΤΙΚΗ ΠΕΡΙΓΡΑΦΗ ΦΥΣΙΚΟΥ ΚΑΙ ΟΙΚΟΝΟΜΙΚΟΥ ΑΝΤΙΚΕΙΜΕΝΟΥ ΤΗΣ ΣΥΜΒΑΣΗΣ	5
1.4 ΘΕΣΜΙΚΟ ΠΛΑΙΣΙΟ	6
1.5 ΠΡΟΘΕΣΜΙΑ ΠΑΡΑΛΑΒΗΣ ΠΡΟΣΦΟΡΩΝ	8
1.6 ΔΗΜΟΣΙΟΤΗΤΑ	8
1.7 ΑΡΧΕΣ ΕΦΑΡΜΟΖΟΜΕΝΕΣ ΣΤΗ ΔΙΑΔΙΚΑΣΙΑ ΣΥΝΑΨΗΣ	9
2. ΓΕΝΙΚΟΙ ΚΑΙ ΕΙΔΙΚΟΙ ΟΡΟΙ ΣΥΜΜΕΤΟΧΗΣ	10
2.1 ΓΕΝΙΚΕΣ ΠΛΗΡΟΦΟΡΙΕΣ	10
2.1.1 Έγγραφα της σύμβασης.....	10
2.1.2 Επικοινωνία - Πρόσβαση στα έγγραφα της Σύμβασης.....	10
2.1.3 Παροχή Διευκρινίσεων	10
2.1.4 Γλώσσα	11
2.1.5 Εγγυήσεις.....	12
2.1.6 Προστασία Προσωπικών Δεδομένων	12
2.2 ΔΙΚΑΙΩΜΑ ΣΥΜΜΕΤΟΧΗΣ - ΚΡΙΤΗΡΙΑ ΠΟΙΟΤΙΚΗΣ ΕΠΙΛΟΓΗΣ	13
2.2.1 Δικαίωμα συμμετοχής	13
2.2.2 Εγγύηση συμμετοχής	13
2.2.3 Λόγοι αποκλεισμού.....	14
2.2.4 Καταλληλότητα άσκησης επαγγελματικής δραστηριότητας	18
2.2.5 Οικονομική και χρηματοοικονομική επάρκεια	19
2.2.6 Τεχνική και επαγγελματική ικανότητα.....	19
2.2.7 Πρότυπα διασφάλισης ποιότητας και πρότυπα περιβαλλοντικής διαχείρισης	20
2.2.8 Στήριξη στην ικανότητα τρίτων – Υπεργολαβία.....	20
2.2.9 Κανόνες απόδειξης ποιοτικής επιλογής.....	21
2.2.9.1 Προκαταρκτική απόδειξη κατά την υποβολή προσφορών	22
2.2.9.2 Αποδεικτικά μέσα.....	23
2.3 ΚΡΙΤΗΡΙΑ ΑΝΑΘΕΣΗΣ	29
2.3.1 Κριτήριο ανάθεσης	29
2.4 ΚΑΤΑΡΤΙΣΗ - ΠΕΡΙΕΧΟΜΕΝΟ ΠΡΟΣΦΟΡΩΝ	29
2.4.1 Γενικοί όροι υποβολής προσφορών	29
2.4.2 Χρόνος και Τρόπος υποβολής προσφορών	29
2.4.3 Περιεχόμενα Φακέλου «Δικαιολογητικά Συμμετοχής- Τεχνική Προσφορά»	32
2.4.3.1 Δικαιολογητικά Συμμετοχής	32
2.4.3.2 Τεχνική προσφορά	33
2.4.4 Περιεχόμενα Φακέλου «Οικονομική Προσφορά» / Τρόπος σύνταξης και υποβολής οικονομικών προσφορών.....	33
2.4.5 Χρόνος ισχύος των προσφορών.....	34
2.4.6 Λόγοι απόρριψης προσφορών.....	34
3. ΔΙΕΝΕΡΓΕΙΑ ΔΙΑΔΙΚΑΣΙΑΣ - ΑΞΙΟΛΟΓΗΣΗ ΠΡΟΣΦΟΡΩΝ	36
3.1 ΑΠΟΣΦΡΑΓΙΣΗ ΚΑΙ ΑΞΙΟΛΟΓΗΣΗ ΠΡΟΣΦΟΡΩΝ	36
3.1.1 Ηλεκτρονική αποσφράγιση προσφορών	36
3.1.2 Αξιολόγηση προσφορών.....	36
3.2 ΠΡΟΣΚΛΗΣΗ ΥΠΟΒΟΛΗΣ ΔΙΚΑΙΟΛΟΓΗΤΙΚΩΝ ΠΡΟΣΩΡΙΝΟΥ ΑΝΑΔΟΧΟΥ - ΔΙΚΑΙΟΛΟΓΗΤΙΚΑ ΠΡΟΣΩΡΙΝΟΥ ΑΝΑΔΟΧΟΥ	38
3.3 ΚΑΤΑΚΥΡΩΣΗ - ΣΥΝΑΨΗ ΣΥΜΒΑΣΗΣ	39
3.4 ΠΡΟΔΙΚΑΣΤΙΚΕΣ ΠΡΟΣΦΥΓΕΣ - ΠΡΟΣΩΡΙΝΗ ΚΑΙ ΟΡΙΣΤΙΚΗ ΔΙΚΑΣΤΙΚΗ ΠΡΟΣΤΑΣΙΑ	40
3.5 ΜΑΤΑΙΩΣΗ ΔΙΑΔΙΚΑΣΙΑΣ	43
4. ΟΡΟΙ ΕΚΤΕΛΕΣΗΣ ΤΗΣ ΣΥΜΒΑΣΗΣ	44
4.1 ΕΓΓΥΗΣΕΙΣ (ΚΑΛΗΣ ΕΚΤΕΛΕΣΗΣ, ΠΡΟΚΑΤΑΒΟΛΗΣ, ΚΑΛΗΣ ΛΕΙΤΟΥΡΓΙΑΣ)	44
4.2 ΣΥΜΒΑΤΙΚΟ ΠΛΑΙΣΙΟ - ΕΦΑΡΜΟΣΤΕΑ ΝΟΜΟΘΕΣΙΑ	44

4.3	ΌΡΟΙ ΕΚΤΕΛΕΣΗΣ ΤΗΣ ΣΥΜΒΑΣΗΣ.....	44
4.4	ΥΠΕΡΓΟΛΑΒΙΑ	45
4.5	ΤΡΟΠΟΠΟΙΗΣΗ ΣΥΜΒΑΣΗΣ ΚΑΤΑ ΤΗ ΔΙΑΡΚΕΙΑ ΤΗΣ	45
4.6	ΔΙΚΑΙΩΜΑ ΜΟΝΟΜΕΡΟΥΣ ΛΥΣΗΣ ΤΗΣ ΣΥΜΒΑΣΗΣ	46
5.	ΕΙΔΙΚΟΙ ΟΡΟΙ ΕΚΤΕΛΕΣΗΣ ΤΗΣ ΣΥΜΒΑΣΗΣ	48
5.1	ΤΡΟΠΟΣ ΠΛΗΡΩΜΗΣ	48
5.2	ΚΗΡΥΞΗ ΟΙΚΟΝΟΜΙΚΟΥ ΦΟΡΕΑ ΕΚΠΤΩΤΟΥ - ΚΥΡΩΣΕΙΣ	48
5.3	ΔΙΟΙΚΗΤΙΚΕΣ ΠΡΟΣΦΥΓΕΣ ΚΑΤΑ ΤΗ ΔΙΑΔΙΚΑΣΙΑ ΕΚΤΕΛΕΣΗΣ ΤΩΝ ΣΥΜΒΑΣΕΩΝ	50
5.4	ΔΙΚΑΣΤΙΚΗ ΕΠΙΛΥΣΗ ΔΙΑΦΟΡΩΝ	50
6.	ΧΡΟΝΟΣ ΚΑΙ ΤΡΟΠΟΣ ΕΚΤΕΛΕΣΗΣ	51
6.1	ΧΡΟΝΟΣ ΠΑΡΑΔΟΣΗΣ ΥΛΙΚΩΝ	51
6.2	ΠΑΡΑΛΑΒΗ ΥΛΙΚΩΝ - ΧΡΟΝΟΣ ΚΑΙ ΤΡΟΠΟΣ ΠΑΡΑΛΑΒΗΣ ΥΛΙΚΩΝ.....	51
6.3	ΑΠΟΡΡΙΨΗ ΣΥΜΒΑΤΙΚΩΝ ΥΛΙΚΩΝ – ΑΝΤΙΚΑΤΑΣΤΑΣΗ.....	52

1. ΑΝΑΘΕΤΟΥΣΑ ΑΡΧΗ ΚΑΙ ΑΝΤΙΚΕΙΜΕΝΟ ΣΥΜΒΑΣΗΣ

1.1 Στοιχεία Αναθέτουσας Αρχής

Επωνυμία	ΔΙΚΤΥΟ ΑΕΙΦΟΡΩΝ ΝΗΣΩΝ (ΔΑΦΝΗ)
Αριθμός Φορολογικού Μητρώου (Α.Φ.Μ.)	998665123
Κωδικός ηλεκτρονικής τιμολόγησης ¹	9000.F01163.0001
Ταχυδρομική διεύθυνση	Αστυδάμαντος 49
Πόλη	Παγκράτι
Ταχυδρομικός Κωδικός	11634
Χώρα ²	Ελλάδα
Τηλέφωνο	2107220837
Ηλεκτρονικό Ταχυδρομείο (e-mail)	Info@dafninetwork.gr
Αρμόδιος για πληροφορίες ³	Βίκυ Ράππου
Γενική Διεύθυνση στο διαδίκτυο (URL)	https://dafninetwork.gr

Είδος Αναθέτουσας Αρχής

Η Αναθέτουσα Αρχή είναι⁴ μη κεντρική Αναθέτουσα Αρχή και ανήκει στον υποτομέα των ΟΤΑ⁵

Κύρια δραστηριότητα Α.Α.⁶

Η κύρια δραστηριότητα της Αναθέτουσας Αρχής είναι οι υπηρεσίες περιβαλλοντικής έρευνας.

Στοιχεία Επικοινωνίας⁷

- α) Τα έγγραφα της σύμβασης είναι διαθέσιμα για ελεύθερη, πλήρη, άμεση & δωρεάν ηλεκτρονική πρόσβαση μέσω της Διαδικτυακής Πύλης (www.promitheus.gov.gr) του ΟΠΣ ΕΣΗΔΗΣ.⁸
- β) Κάθε είδους επικοινωνία και ανταλλαγή πληροφοριών πραγματοποιείται μέσω του ΕΣΗΔΗΣ Προμήθειες και Υπηρεσίες (εφεξής ΕΣΗΔΗΣ), το οποίο είναι προσβάσιμο από τη Διαδικτυακή Πύλη (www.promitheus.gov.gr) του ΟΠΣ ΕΣΗΔΗΣ.
- γ) Περαιτέρω πληροφορίες είναι διαθέσιμες από: <https://dafninetwork.gr>

¹ Άρθρο 53 παρ. 2 περ. α του ν. 4412/2016

² Μόνο για συμβάσεις άνω των ορίων

³ Συμπληρώνεται το όνομα, η διεύθυνση, ο αριθμός τηλεφώνου, η διεύθυνση ηλεκτρονικού ταχυδρομείου (e-mail) της υπηρεσίας που διενεργεί τον διαγωνισμό, καθώς και ο αρμόδιος υπάλληλος της υπηρεσίας αυτής, άρθρο 53 παρ. 2 περ. γ του ν. 4412/2016

⁴ Αναφέρεται το είδος της Α.Α., πχ Υπουργείο, Περιφέρεια, Αποκεντρωμένη Διοίκηση, Νοσοκομείο, Δήμος, ΑΕ του Δημοσίου κλπ και αν αποτελεί "κεντρική κυβερνητική αρχή (ΚΚΑ)" ή "μη κεντρική αναθέτουσα αρχή" κατά την έννοια του άρθρου 2 παρ. 1 περ. 2 και 3 του ν. 4412/2016

⁵ Αναφέρεται σε ποια υποδιαίρεση του δημόσιου τομέα ανήκει η Α.Α.: α) Γενική Κυβέρνηση (Υποτομέας Κεντρικής Κυβέρνησης, Υποτομέας ΟΤΑ, Υποτομέας ΟΚΑ) ή β) Δημόσιος Τομέας (Πλην Γενικής Κυβέρνησης) κατά τις υποδιαίρεσεις του άρθρου 14 του ν. 4270/14.

⁶ Επιλέγεται η κύρια δραστηριότητα της Α.Α., βλέπε και Παράρτημα ΙΙ (Προκήρυξη Σύμβασης), Τμήμα Ι, παρ 1.5, Εκτελεστικού Κανονισμού (ΕΕ) 2015/1986 της Επιτροπής (L 296). α) Γενικές δημόσιες υπηρεσίες β) Άμυνα, γ) Δημόσια τάξη και ασφάλεια, δ) Περιβάλλον, ε) Οικονομικές και δημοσιονομικές υποθέσεις, στ) Υγεία, ζ) Στέγαση και υποδομές κοινής ωφέλειας, η) Κοινωνική προστασία, θ) Αναψυχή, πολιτισμός και θρησκεία, ι) Εκπαίδευση, ια) Τυχόν άλλη δραστηριότητα.

⁷ Επιλέγονται και συμπληρώνονται τα αντίστοιχα εδάφια, πρβλ άρθρα 22 και 67 ν. 4412/16

⁸ Εάν η πρόσβαση στα έγγραφα είναι περιορισμένη, αντί για τα αναφερόμενα στο α) συμπληρώνεται: «Η πρόσβαση στα έγγραφα είναι περιορισμένη. Περαιτέρω πληροφορίες παρέχονται στην διεύθυνση (URL) :»

- δ) Η ηλεκτρονική επικοινωνία απαιτεί την χρήση εργαλείων και συσκευών που δεν είναι γενικώς διαθέσιμα. Η απεριόριστη, πλήρης, άμεση και δωρεάν πρόσβαση στα εν λόγω εργαλεία και συσκευές είναι δυνατή στην διεύθυνση (URL) : www.promitheus.gov.gr

1.2 Στοιχεία Διαδικασίας-Χρηματοδότηση

Είδος διαδικασίας

Ο διαγωνισμός θα διεξαχθεί με την ανοικτή διαδικασία του άρθρου 27 του ν. 4412/16.

Χρηματοδότηση της σύμβασης⁹

Για την πραγματοποίηση της παρούσας δαπάνης δεν θα επιβαρυνθεί ο προϋπολογισμός του έτους 2022, διότι η εκτέλεση της δαπάνης θα πραγματοποιηθεί το έτος 2023. Ο προϋπολογισμός του έτους 2023 θα επιβαρυνθεί με ποσό ύψους 128.800,00€ πλέον ΦΠΑ, στον ΚΑ 71.35.00.

Η παρούσα σύμβαση χρηματοδοτείται από το έργο «Κύθνος Έξυπνο Νησί» βάσει της από 01/04/2019 συμφωνίας χρηματοδότησης μεταξύ SIEMENS ΑΕ και Δικτύου Αειφόρων Νήσων (ΔΑΦΝΗ) και των τροποποιήσεων της προαναφερθείσας συμφωνίας, στο πλαίσιο του Πακέτου Εργασίας 8 «Έξυπνος οδοφωτισμός». Τυχόν μη έγκριση ή μη χορήγηση της χρηματοδότησης στην αναθέτουσα αρχή για οιοδήποτε λόγο παρέχει το δικαίωμα στην αναθέτουσα αρχή να ματαιώσει την παρούσα διαγωνιστική διαδικασία ή/και να διαλύσει τη συναφθσόμενη σύμβαση αζημίως για την ίδια και χωρίς να θεμελιώνεται οιοδήποτε δικαίωμα αποζημίωσης του διαγωνιζόμενου οικονομικού φορέα ή αναδόχου αντίστοιχα, κάτι που όλοι οι διαγωνιζόμενοι κατανοούν και αποδέχονται δια της συμμετοχής τους στην παρούσα διαδικασία.

1.3 Συνοπτική Περιγραφή φυσικού και οικονομικού αντικείμενου της σύμβασης

Αντικείμενο της σύμβασης είναι η προμήθεια με τίτλο "ΠΡΟΜΗΘΕΙΑ ΦΩΤΙΣΤΙΚΩΝ ΣΩΜΑΤΩΝ ΤΕΧΝΟΛΟΓΙΑΣ LED ΓΙΑ ΤΟΝ ΦΩΤΙΣΜΟ ΤΟΥ ΟΔΙΚΟΥ ΔΙΚΤΥΟΥ ΤΗΣ ΝΗΣΟΥ ΚΥΘΝΟΥ ΣΤΟ ΠΛΑΙΣΙΟ ΤΟΥ ΕΡΓΟΥ ΚΥΘΝΟΣ ΕΞΥΠΝΟ ΝΗΣΙ" και συγκεκριμένα η προμήθεια 560 φωτιστικών σωμάτων τεχνολογίας LED για την αντικατάσταση ίσου αριθμού φωτιστικών σε ξύλινους ιστούς κυριότητας ΔΕΔΔΗΕ που θα τοποθετηθούν κατά μήκος του επαρχιακού οδικού δικτύου της Κύθνου στο πλαίσιο του ερευνητικού έργου «Κύθνος Έξυπνο Νησί», όπως αναλυτικά περιγράφεται στο Παράρτημα Ι της παρούσας

Τα προς προμήθεια είδη κατατάσσονται στους ακόλουθους κωδικούς του Κοινού Λεξιλογίου δημοσίων συμβάσεων (CPV) : **34993000-4 Φωτιστικά οδών.**

Η εκτιμώμενη αξία της σύμβασης ανέρχεται στο ποσό των 128.800,00 € μη συμπεριλαμβανομένου ΦΠΑ 24 % (εκτιμώμενη αξία συμπεριλαμβανομένου ΦΠΑ: € 159.712,00)

Περιγραφή Αγαθού/ών	Τμχ.	Τιμή τμχ. [€]	Εκτιμώμενη Αξία [€]	Φ.Π.Α. [€]	Συνολική δαπάνη[€]
Φωτιστικά σώματα οδών	560	230,00	128.800,00	30.912,00	159.712,00
		ΣΥΝΟΛΑ	128.800,00	30.912,00	159.712,00

⁹ Το περιεχόμενο της παραγράφου διαμορφώνεται ανάλογα με την πηγή χρηματοδότησης (Πρβλ. παρ. 2 περ. ζ του άρθρου 53 του ν.4412/16 όπως διαμορφώθηκε με το άρθρο 16 του ν. 4782/21)

Προβλέπεται η άσκηση δικαιώματος προαίρεσης της αναθέτουσας αρχής για επιπλέον προς προμήθεια ποσότητες:

ΔΙΚΑΙΩΜΑ ΠΡΟΑΙΡΕΣΗΣ	Περιγραφή Αγαθού/ών	Τμχ.	Τιμή τμχ. [€]	Εκτιμώμενη Αξία [€]	Φ.Π.Α. [€]	Συνολική δαπάνη[€]
	Φωτιστικά σώματα οδών	112	230,00	25.760,00	6.182,40	31.942,40
			ΣΥΝΟΛΑ		25.760,00	6.182,40

Ως εκ τούτου ο προϋπολογισμός της σύμβασης με την άσκηση του δικαιώματος προαίρεσης ανέρχεται σε: 154.560,00 € μη συμπεριλαμβανομένου ΦΠΑ 24 % (εκτιμώμενη αξία συμπεριλαμβανομένου ΦΠΑ: 191.654,40 €).

Η διάρκεια της σύμβασης ορίζεται σε (6) έξι μήνες από την επομένη της υπογραφής της σύμβασης. Η διάρκεια της σύμβασης είναι εξαιρετικά σημαντικό στοιχείο για την αναθέτουσα αρχή και πρέπει να ληφθεί υπόψη από τους προσφέροντες, δεδομένου ότι δεν πρόκειται να χορηγηθεί παράταση.

Αναλυτική περιγραφή του φυσικού και οικονομικού αντικείμενου της σύμβασης δίδεται στο ΠΑΡΑΡΤΗΜΑ Ι της παρούσας διακήρυξης.

Η σύμβαση θα ανατεθεί με το κριτήριο της πλέον συμφέρουσας από οικονομική άποψη προσφοράς, **βάσει τιμής (χαμηλότερη τιμή)**¹⁰

1.4 Θεσμικό πλαίσιο

Η ανάθεση και εκτέλεση της σύμβασης διέπονται από την κείμενη νομοθεσία και τις κατ' εξουσιοδότηση αυτής εκδοθείσες κανονιστικές πράξεις, όπως ισχύουν, και ιδίως¹¹:

- του ν. 4412/2016 (Α' 147) "Δημόσιες Συμβάσεις Έργων, Προμηθειών και Υπηρεσιών (προσαρμογή στις Οδηγίες 2014/24/ ΕΕ και 2014/25/ΕΕ)"
- του ν. 4622/19 (Α' 133) «Επιτελικό Κράτος: οργάνωση, λειτουργία & διαφάνεια της Κυβέρνησης, των κυβερνητικών οργάνων & της κεντρικής δημόσιας διοίκησης» και ιδίως του άρθρου 37
- του ν. 4700/2020 (Α' 127) «Ενιαίο κείμενο Δικονομίας για το Ελεγκτικό Συνέδριο, ολοκληρωμένο νομοθετικό πλαίσιο για τον προσυμβατικό έλεγχο, τροποποιήσεις στον Κώδικα Νόμων για το Ελεγκτικό Συνέδριο, διατάξεις για την αποτελεσματική απονομή της δικαιοσύνης και άλλες διατάξεις» και ιδίως των άρθρων 324-337
- του ν. 4013/2011 (Α' 204) «Σύσταση ενιαίας Ανεξάρτητης Αρχής Δημοσίων Συμβάσεων και Κεντρικού Ηλεκτρονικού Μητρώου Δημοσίων Συμβάσεων...»,
- του άρθρου 4 του π.δ. 118/07 (Α' 150)

¹⁰ Άρθρο 86 ν.4412/2016.

¹¹ Η αναθέτουσα αρχή προσαρμόζει την παρ. 1.4 και τους όρους της διακήρυξης με βάση το αντικείμενο της σύμβασης και την κείμενη νομοθεσία, όπως ισχύει κατά την έναρξη της διαδικασίας ανάθεσης. Σε περίπτωση νομοθετικών μεταβολών και έως την επικαιροποίηση του παρόντος υποδείγματος από την Ε.Α.Α.ΔΗ.ΣΥ. οι αναθέτουσες αρχές έχουν την ευθύνη αντίστοιχης προσαρμογής των εν λόγω όρων.

- του άρθρου 5 της απόφασης με αριθμ. 11389/1993 (Β' 185) του Υπουργού Εσωτερικών [συμπληρώνεται κατά περίπτωση]
- του ν. 3548/2007 (Α' 68) «Καταχώριση δημοσιεύσεων των φορέων του Δημοσίου στο νομαρχιακό και τοπικό Τύπο και άλλες διατάξεις»,
- του ν. 4601/2019 (Α' 44) «Εταιρικοί μετασχηματισμοί και εναρμόνιση του νομοθετικού πλαισίου με τις διατάξεις της Οδηγίας 2014/55/ΕΕ του Ευρωπαϊκού Κοινοβουλίου και του Συμβουλίου της 16ης Απριλίου 2014 για την έκδοση ηλεκτρονικών τιμολογίων στο πλαίσιο δημόσιων συμβάσεων και λοιπές διατάξεις»
- του π.δ. 39/2017 (Α' 64) «Κανονισμός εξέτασης προδικαστικών προσφυγών ενώπιων της Α.Ε.Π.Π.»
- της υπ' αριθμ. 57654/22.05.2017 Απόφασης του Υπουργού Οικονομίας και Ανάπτυξης με θέμα : "Ρύθμιση ειδικότερων θεμάτων λειτουργίας και διαχείρισης του Κεντρικού Ηλεκτρονικού Μητρώου Δημοσίων Συμβάσεων (ΚΗΜΔΗΣ)" (Β' 1781)
- της υπ' αριθμ. 64233/08.06.2021 (Β' 2453/ 09.06.2021) Κοινής Απόφασης των Υπουργών Ανάπτυξης και Επενδύσεων και Ψηφιακής Διακυβέρνησης με θέμα «Ρυθμίσεις τεχνικών ζητημάτων που αφορούν την ανάθεση των Δημοσίων Συμβάσεων Προμηθειών και Υπηρεσιών με χρήση των επιμέρους εργαλείων και διαδικασιών του Εθνικού Συστήματος Ηλεκτρονικών Δημοσίων Συμβάσεων (ΕΣΗΔΗΣ)»
- της αριθμ. Κ.Υ.Α. οικ. 60967 ΕΞ 2020 (Β' 2425/18.06.2020) «Ηλεκτρονική Τιμολόγηση στο πλαίσιο των Δημόσιων Συμβάσεων δυνάμει του ν. 4601/2019» (Α' 44)
- της αριθμ. 63446/2021 Κ.Υ.Α. (Β' 2338/02.06.2020) «Καθορισμός Εθνικού Μορφότυπου ηλεκτρονικού τιμολογίου στο πλαίσιο των Δημοσίων Συμβάσεων».
- της αριθμ. Κ.Υ.Α. οικ. 14900/21 (Β' 466): «Έγκριση σχεδίου Δράσης για τις Πράσινες Δημόσιες Συμβάσεις» (ΑΔΑ: ΨΡΤΟ46ΜΤΛΡ-Χ92).
- του ν. 3419/2005 (Α' 297) «Γενικό Εμπορικό Μητρώο (Γ.Ε.ΜΗ.) και εκσυγχρονισμός της Επιμελητηριακής Νομοθεσίας»
- του ν. 4635/2019 (Α' 167) « Επενδύω στην Ελλάδα και άλλες διατάξεις» και ιδίως των άρθρων 85 επ.
- του ν. 4270/2014 (Α' 143) «Αρχές δημοσιονομικής διαχείρισης και εποπτείας (ενσωμάτωση της Οδηγίας 2011/85/ΕΕ) – δημόσιο λογιστικό και άλλες διατάξεις»
- του π.δ. 80/2016 (Α' 145) «Ανάληψη υποχρεώσεων από τους Διατάκτες»
- της παρ. Ζ του Ν. 4152/2013 (Α' 107) «Προσαρμογή της ελληνικής νομοθεσίας στην Οδηγία 2011/7 της 16.2.2011 για την καταπολέμηση των καθυστερήσεων πληρωμών στις εμπορικές συναλλαγές»,
- του ν. 4314/2014 (Α' 265) «Α) Για τη διαχείριση, τον έλεγχο και την εφαρμογή αναπτυξιακών παρεμβάσεων για την προγραμματική περίοδο 2014–2020, Β) Ενσωμάτωση της Οδηγίας 2012/17 του Ευρωπαϊκού Κοινοβουλίου και του Συμβουλίου της 13ης Ιουνίου 2012 (ΕΕ L 156/16.6.2012) στο ελληνικό δίκαιο, τροποποίηση του ν. 3419/2005 (Α' 297) και άλλες διατάξεις»
- του ν. 4727/2020 (Α' 184) «Ψηφιακή Διακυβέρνηση (Ενσωμάτωση στην Ελληνική Νομοθεσία της Οδηγίας (ΕΕ) 2016/2102 και της Οδηγίας (ΕΕ) 2019/1024) – Ηλεκτρονικές Επικοινωνίες (Ενσωμάτωση στο Ελληνικό Δίκαιο της Οδηγίας (ΕΕ) 2018/1972 και άλλες διατάξεις»,
- του π.δ 28/2015 (Α' 34) «Κωδικοποίηση διατάξεων για την πρόσβαση σε δημόσια έγγραφα και στοιχεία»,
- του ν. 2859/2000 (Α' 248) «Κύρωση Κώδικα Φόρου Προστιθέμενης Αξίας»,
- του ν.2690/1999 (Α' 45) «Κύρωση του Κώδικα Διοικητικής Διαδικασίας και άλλες διατάξεις» και ιδίως των άρθρων 1,2, 7, 11 και 13 έως 15,
- του ν. 2121/1993 (Α' 25) «Πνευματική Ιδιοκτησία, Συγγενικά Δικαιώματα και Πολιτιστικά Θέματα»,
- του Κανονισμού (ΕΕ) 2016/679 του ΕΚ και του Συμβουλίου, της 27ης Απριλίου 2016, για την προστασία των φυσικών προσώπων έναντι της επεξεργασίας των δεδομένων προσωπικού χαρακτήρα και για την

ελεύθερη κυκλοφορία των δεδομένων αυτών και την κατάργηση της οδηγίας 95/46/ΕΚ (Γενικός Κανονισμός για την Προστασία Δεδομένων) (Κείμενο που παρουσιάζει ενδιαφέρον για τον ΕΟΧ) ΟJ L 119,

- του ν. 4624/2019 (Α' 137) «*Αρχή Προστασίας Δεδομένων Προσωπικού Χαρακτήρα, μέτρα εφαρμογής του Κανονισμού (ΕΕ) 2016/679 του Ευρωπαϊκού Κοινοβουλίου και του Συμβουλίου της 27ης Απριλίου 2016 για την προστασία των φυσικών προσώπων έναντι της επεξεργασίας δεδομένων προσωπικού χαρακτήρα και ενσωμάτωση στην εθνική νομοθεσία της Οδηγίας (ΕΕ) 2016/680 του Ευρωπαϊκού Κοινοβουλίου και του Συμβουλίου της 27ης Απριλίου 2016 και άλλες διατάξεις*»,
- των σε εκτέλεση των ανωτέρω νόμων εκδοθισών κανονιστικών πράξεων, των λοιπών διατάξεων που αναφέρονται ρητά ή απορρέουν από τα οριζόμενα στα συμβατικά τεύχη της παρούσας, καθώς και του συνόλου των διατάξεων του ασφαλιστικού, εργατικού, κοινωνικού, περιβαλλοντικού και φορολογικού δικαίου που διέπει την ανάθεση και εκτέλεση της παρούσας σύμβασης, έστω και αν δεν αναφέρονται ρητά παραπάνω.
- Της από 01/04/2019 συμφωνίας χρηματοδότησης μεταξύ SIEMENS ΑΕ και Δικτύου Αειφόρων Νήσων (ΔΑΦΝΗ) και των τροποποιήσεων της προαναφερθείσας συμφωνίας, στο πλαίσιο του Πακέτου Εργασίας 8 «*Εξυπνος οδοφωτισμός*».
- Το πρωτογενές αίτημα που καταχώρησε το ΔΑΦΝΗ στο Κ.Η.Μ.Δ.Η.Σ. το οποίο έλαβε Α.Δ.Α.Μ. 22REQ011852984.....
- Της από 19/12/2022 απόφασης Δ.Σ. του ΔΑΦΝΗ με την οποία εγκρίθηκε η δαπάνη για την υλοποίηση της εν λόγω δράσης σε βάρος της πίστωσης Κ.Α. 71.35.00 του προϋπολογισμού.
- Της από 19/12/2022 απόφασης του Δ.Σ. του ΔΑΦΝΗ με την οποία καθορίστηκαν οι όροι της διακήρυξης του παρόντος διαγωνισμού και εγκρίθηκαν τα σχετικά τεύχη (Τεχνική περιγραφή, τεχνικές προδιαγραφές, προϋπολογισμός).
- Της από 24/03/2022 απόφασης του Δ.Σ. του ΔΑΦΝΗ με την οποία έχει ορισθεί τριμελής επιτροπή διενέργειας διαγωνισμών και αξιολόγησης προσφορών.
- Της από 24/03/2022 απόφασης του Δ.Σ. του ΔΑΦΝΗ με την έχει ορισθεί τριμελής επιτροπή παρακολούθησης και παραλαβής προμηθειών.

1.5 Προθεσμία παραλαβής προσφορών

Η καταληκτική ημερομηνία παραλαβής των προσφορών είναι η **Δευτέρα 16/01/2023 και ώρα 12:00 μ.μ.**¹²

Η διαδικασία θα διενεργηθεί με χρήση του Εθνικού Συστήματος Ηλεκτρονικών Δημόσιων Συμβάσεων (ΕΣΗΔΗΣ) Προμήθειες και Υπηρεσίες του ΟΠΣ ΕΣΗΔΗΣ (Διαδικτυακή Πύλη www.promitheus.gov.gr).

1.6 Δημοσιότητα

A. Δημοσίευση σε εθνικό επίπεδο¹³

¹² Κατά τον καθορισμό των προθεσμιών παραλαβής των προσφορών οι Α.Α. λαμβάνουν υπόψη την πολυπλοκότητα της σύμβασης και τον χρόνο που απαιτείται για την προετοιμασία των προσφορών (άρθρο 60 παρ. 1 ν. 4412/2016). Η ελάχιστη προθεσμία παραλαβής των προσφορών στην ανοιχτή διαδικασία καθορίζεται : α) για τις συμβάσεις άνω των ορίων από τις διατάξεις των άρθρων 27, 60 και 67 του ν. 4412/2016 και β) για τις συμβάσεις κάτω των ορίων από τις διατάξεις του άρθρου 121 του ίδιου νόμου.

¹³ Άρθρο 66 Ν. 4412/2016. Η παρούσα διακήρυξη και οι προκηρύξεις δεν δημοσιεύονται σε εθνικό επίπεδο, πριν από την ημερομηνία δημοσίευσης στην Επίσημη Εφημερίδα της ΕΕ. Ωστόσο, η δημοσίευση μπορεί να πραγματοποιείται σε κάθε περίπτωση σε εθνικό επίπεδο, όταν οι Α.Α. δεν έχουν ενημερωθεί σχετικά με τη δημοσίευση εντός 48 ωρών από τη βεβαίωση παραλαβής της προκήρυξης/ γνωστοποίησης.

Το πλήρες κείμενο της παρούσας Διακήρυξης καταχωρήθηκαν στο Κεντρικό Ηλεκτρονικό Μητρώο Δημοσίων Συμβάσεων (ΚΗΜΔΗΣ).

Τα έγγραφα της σύμβασης της παρούσας Διακήρυξης καταχωρήθηκαν στη σχετική ηλεκτρονική διαδικασία σύναψης δημόσιας σύμβασης στο ΕΣΗΔΗΣ, η οποία έλαβε Συστημικό Αύξοντα Αριθμό: 180808 και αναρτήθηκαν στη Διαδικτυακή Πύλη (www.promitheus.gov.gr) του ΟΠΣ ΕΣΗΔΗΣ.

Περίληψη της παρούσας Διακήρυξης θα δημοσιευθεί και στον Ελληνικό Τύπο σύμφωνα με το άρθρο 66 του Ν. 4412/2016 :

Η Διακήρυξη καταχωρήθηκε στο διαδίκτυο, στην ιστοσελίδα της αναθέτουσας αρχής, στη διεύθυνση (URL): <https://dafninetwork.gr>

B. Έξοδα δημοσιεύσεων

Οι δαπάνες δημοσίευσης της διακήρυξης, βαρύνουν σε κάθε περίπτωση τον προμηθευτή που ανακηρύχθηκε ανάδοχος με τη διαδικασία, με την προσκόμιση των νόμιμων παραστατικών (παρ. 3, αρ.4, Ν. 3548/2007 όπως τροποποιήθηκε με το αρ. 46 του Ν. 3801/2009 & παραγρ.1/35 του άρθρο 377 του Ν.4412/2016).

1.7 Αρχές εφαρμοζόμενες στη διαδικασία σύναψης

Οι οικονομικοί φορείς δεσμεύονται ότι:

α) τηρούν και θα εξακολουθήσουν να τηρούν κατά την εκτέλεση της σύμβασης, εφόσον επιλεγούν, τις υποχρεώσεις τους που απορρέουν από τις διατάξεις της περιβαλλοντικής, κοινωνικοασφαλιστικής και εργατικής νομοθεσίας, που έχουν θεσπιστεί με το δίκαιο της Ένωσης, το εθνικό δίκαιο, συλλογικές συμβάσεις ή διεθνείς διατάξεις περιβαλλοντικού, κοινωνικού και εργατικού δικαίου, οι οποίες απαριθμούνται στο Παράρτημα Χ του Προσαρτήματος Α του ν. 4412/2016. Η τήρηση των εν λόγω υποχρεώσεων ελέγχεται και βεβαιώνεται από τα όργανα που επιβλέπουν την εκτέλεση των δημοσίων συμβάσεων και τις αρμόδιες δημόσιες αρχές και υπηρεσίες που ενεργούν εντός των ορίων της ευθύνης και της αρμοδιότητάς τους,¹⁴

β) δεν θα ενεργήσουν αθέμιτα, παράνομα ή καταχρηστικά καθ' όλη τη διάρκεια της διαδικασίας ανάθεσης, αλλά και κατά το στάδιο εκτέλεσης της σύμβασης, εφόσον επιλεγούν,

γ) λαμβάνουν τα κατάλληλα μέτρα για να διαφυλάξουν την εμπιστευτικότητα των πληροφοριών που έχουν χαρακτηριστεί ως τέτοιες.

¹⁴ Άρθρο 18 παρ. 2 του ν. 4412/2016.

2. ΓΕΝΙΚΟΙ ΚΑΙ ΕΙΔΙΚΟΙ ΟΡΟΙ ΣΥΜΜΕΤΟΧΗΣ

2.1 Γενικές Πληροφορίες

2.1.1 Έγγραφο της σύμβασης

Τα έγγραφα της παρούσας διαδικασίας σύναψης,¹⁵ είναι τα ακόλουθα:

1. η περίληψη της παρούσας Διακήρυξης, όπως έχει δημοσιευθεί στο Κεντρικό Ηλεκτρονικό Μητρώο Δημοσίων Συμβάσεων (ΚΗΜΔΗΣ).
2. το Ευρωπαϊκό Ενιαίο Έγγραφο Σύμβασης [ΕΕΕΣ]
3. η παρούσα Διακήρυξη και τα παραρτήματά της
4. οι συμπληρωματικές πληροφορίες που τυχόν παρέχονται στο πλαίσιο της διαδικασίας, ιδίως σχετικά με τις προδιαγραφές και τα σχετικά δικαιολογητικά

2.1.2 Επικοινωνία - Πρόσβαση στα έγγραφα της Σύμβασης

Όλες οι επικοινωνίες σε σχέση με τα βασικά στοιχεία της διαδικασίας σύναψης της σύμβασης, καθώς και όλες οι ανταλλαγές πληροφοριών, ιδίως η ηλεκτρονική υποβολή, εκτελούνται με τη χρήση της πλατφόρμας του Εθνικού Συστήματος Ηλεκτρονικών Δημοσίων Συμβάσεων (ΕΣΗΔΗΣ), η οποία είναι προσβάσιμη μέσω της Διαδικτυακής Πύλης (www.promitheus.gov.gr)¹⁶.

2.1.3 Παροχή Διευκρινίσεων

Τα σχετικά αιτήματα παροχής διευκρινίσεων υποβάλλονται ηλεκτρονικά, το αργότερο 6 (έξι) ημέρες πριν την καταληκτική ημερομηνία υποβολής προσφορών και απαντώνται αντίστοιχα, στο πλαίσιο της παρούσας, στη σχετική ηλεκτρονική διαδικασία σύναψης δημόσιας σύμβασης στην πλατφόρμα του ΕΣΗΔΗΣ, η οποία είναι προσβάσιμη μέσω της Διαδικτυακής Πύλης (www.promitheus.gov.gr). Αιτήματα παροχής συμπληρωματικών πληροφοριών – διευκρινίσεων υποβάλλονται από εγγεγραμμένους στο σύστημα οικονομικούς φορείς, δηλαδή από εκείνους που διαθέτουν σχετικά διαπιστευτήρια που τους έχουν χορηγηθεί (όνομα χρήστη και κωδικό πρόσβασης) και απαραίτητα το ηλεκτρονικό αρχείο με το κείμενο των ερωτημάτων είναι ηλεκτρονικά υπογεγραμμένο. Αιτήματα παροχής διευκρινίσεων που είτε υποβάλλονται με άλλο τρόπο είτε το ηλεκτρονικό αρχείο που τα συνοδεύει δεν είναι ηλεκτρονικά υπογεγραμμένο, δεν εξετάζονται.

¹⁵ Ως «έγγραφο διαδικασίας σύναψης της σύμβασης» ή «έγγραφο της σύμβασης», κατά την έννοια της περ. 14 της παρ.1 του άρθρου 2 του ν. 4412/2016 νοείται κάθε έγγραφο το οποίο παρέχει ή στο οποίο παραπέμπει η Α.Α./Α.Φ. με σκοπό να περιγράψει ή να προσδιορίσει στοιχεία της σύμβασης ή της διαδικασίας ανάθεσης, συμπεριλαμβανομένης της προκήρυξης σύμβασης του άρθρου 63 και 293, της προκαταρκτικής προκήρυξης του άρθρου 62, της περιοδικής ενδεικτικής προκήρυξης του άρθρου 291, αν χρησιμοποιείται ως μέσο προκήρυξης του διαγωνισμού, των τεχνικών προδιαγραφών, του περιγραφικού εγγράφου, των προτεινόμενων όρων της σύμβασης, των υποδειγμάτων για την προσκόμιση των εγγράφων από τους υποψηφίους και τους προσφέροντες, των πληροφοριών σχετικά με τις γενικές και ειδικές υποχρεώσεις και τυχόν πρόσθετων εγγράφων. Επίσης, στην έννοια αυτή περιλαμβάνονται και η διακήρυξη ή η πρόσκληση σε διαπραγμάτευση στις οποίες αναφέρονται όλοι οι ειδικοί και γενικοί όροι σύναψης και εκτέλεσης της σύμβασης, το Ενιαίο Ευρωπαϊκό Έγγραφο Σύμβασης (ΕΕΕΣ), οι συμπληρωματικές πληροφορίες που παρέχει η αναθέτουσα αρχή δυνάμει της παρ. 2 του άρθρου 67 και της παρ. 2 του άρθρου 297, το σχέδιο της σύμβασης μετά των Παραρτημάτων αυτής και η τεχνική συγγραφή υποχρεώσεων που περιλαμβάνει και τις εφαρμοστέες τεχνικές προδιαγραφές

¹⁶ Επιλέγεται κατά κανόνα η εκ του νόμου υποχρεωτική χρήση του ΕΣΗΔΗΣ για την πρόσβαση στα έγγραφα της σύμβασης και την επικοινωνία. Οι επιλογές που ακολουθούν αφορούν περιπτώσεις που δεν είναι δυνατή εν όλω ή εν μέρει η ελεύθερη πλήρης άμεση και δωρεάν ηλεκτρονική πρόσβαση στα έγγραφα της σύμβασης. Επιπλέον, σε περίπτωση που απαιτούνται ειδικά εργαλεία, συσκευές ή μορφότυποι περιγράφονται στο σημείο αυτό ταυτόχρονα με τον τρόπο πρόσβασης των ενδιαφερομένων.

Η αναθέτουσα αρχή μπορεί να παρατείνει την προθεσμία παραλαβής των προσφορών, ούτως ώστε όλοι οι ενδιαφερόμενοι οικονομικοί φορείς να μπορούν να λάβουν γνώση όλων των αναγκαίων πληροφοριών για την κατάρτιση των προσφορών στις ακόλουθες περιπτώσεις¹⁷:

α) όταν, για οποιονδήποτε λόγο, πρόσθετες πληροφορίες, αν και ζητήθηκαν από τον οικονομικό φορέα έγκαιρα δεν έχουν παρασχεθεί το αργότερο τέσσερις (4) ημέρες πριν από την προθεσμία που ορίζεται για την παραλαβή των προσφορών,

β) όταν τα έγγραφα της σύμβασης υφίστανται σημαντικές αλλαγές.

Η διάρκεια της παράτασης θα είναι ανάλογη με τη σπουδαιότητα των πληροφοριών που ζητήθηκαν ή των αλλαγών.

Όταν οι πρόσθετες πληροφορίες δεν έχουν ζητηθεί έγκαιρα ή δεν έχουν σημασία για την προετοιμασία κατάλληλων προσφορών, η παράταση της προθεσμίας εναπόκειται στη διακριτική ευχέρεια της αναθέτουσας αρχής.

Τροποποίηση των όρων της διαγωνιστικής διαδικασίας (πχ αλλαγή/μετάθεση της καταληκτικής ημερομηνίας υποβολής προσφορών, καθώς και σημαντικές αλλαγές των εγγράφων της σύμβασης, σύμφωνα με την προηγούμενη παράγραφο) δημοσιεύεται στο ΚΗΜΔΗΣ¹⁸.

2.1.4 Γλώσσα

Τα έγγραφα της σύμβασης έχουν συνταχθεί στην ελληνική γλώσσα.

Τυχόν προδικαστικές προσφυγές υποβάλλονται στην ελληνική γλώσσα.

Οι **προσφορές**, τα στοιχεία που περιλαμβάνονται σε αυτές, καθώς και τα αποδεικτικά έγγραφα σχετικά με τη μη ύπαρξη λόγου αποκλεισμού και την πλήρωση των κριτηρίων ποιοτικής επιλογής¹⁹ συντάσσονται στην ελληνική γλώσσα ή συνοδεύονται από επίσημη μετάφρασή τους στην ελληνική γλώσσα.

Τα αλλοδαπά δημόσια και ιδιωτικά έγγραφα συνοδεύονται από μετάφρασή τους στην ελληνική γλώσσα επικυρωμένη, είτε από πρόσωπο αρμόδιο κατά τις κείμενες διατάξεις της εθνικής νομοθεσίας είτε από πρόσωπο κατά νόμο αρμόδιο της χώρας στην οποία έχει συνταχθεί το έγγραφο.

Ενημερωτικά και τεχνικά φυλλάδια και άλλα έντυπα, εταιρικά ή μη, με ειδικό τεχνικό περιεχόμενο, δηλαδή έντυπα με αμιγώς τεχνικά χαρακτηριστικά, όπως αριθμούς, αποδόσεις σε διεθνείς μονάδες, μαθηματικούς τύπους και σχέδια, που είναι δυνατόν να διαβαστούν σε κάθε γλώσσα και δεν είναι απαραίτητη η μετάφραση τους, μπορούν να υποβάλλονται σε άλλη γλώσσα, χωρίς να συνοδεύονται από μετάφραση στην ελληνική.²⁰

Κατά παρέκκλιση των ως άνω παραγράφων, γίνεται δεκτή α.) η υποβολή ενός ή περισσότερων στοιχείων των προσφορών και των δικαιολογητικών κατακύρωσης, στην αγγλική γλώσσα χωρίς να απαιτείται επικύρωσή τους, στο μέτρο που τα ανωτέρω έγγραφα είναι καταχωρισμένα σε επίσημους ιστότοπους φορέων πιστοποίησης, στους οποίους υπάρχει ελεύθερη πρόσβαση μέσω διαδικτύου και εφόσον ο οικονομικός φορέας παραπέμπει σε αυτούς, προκειμένου η επαλήθευση της ισχύος τους να είναι ευχερής για την αναθέτουσα αρχή²¹ και β.) οποιοδήποτε εκ των εγγράφων του τεχνικού φακέλου (πιστοποιητικά, εκθέσεις δοκιμών, τεχνικά φυλλάδια, δηλώσεις κοκ) στην αγγλική γλώσσα χωρίς να απαιτείται μετάφραση και επικύρωση τους.

Κάθε μορφής επικοινωνία με την αναθέτουσα αρχή, καθώς και μεταξύ αυτής και του αναδόχου, θα γίνονται υποχρεωτικά στην ελληνική γλώσσα²².

¹⁷ Άρθρο 67, παρ.3 του ν. 4412/2016 & άρθρο 121, παρ.5 του ν. 4412/2016.

¹⁸ Πρβλ έγγραφο ΕΑΑΔΗΣΥ με α.π. 4121/30-07-2020 « Διευκρινίσεις ως προς την τήρηση των διατυπώσεων δημοσιότητας στη διαγωνιστική διαδικασία σε περίπτωση τροποποίησης όρων της διακήρυξης» (ΑΔΑ: ΩΡΗ9ΟΞΤΒ-2ΧΖ)

¹⁹ Άρθρο 80 παρ. 10 ν. 4412/2016

²⁰ Άρθρο 92, παρ.4 του ν. 4412/2016

²¹ Παρ. 4 Α του ως άνω άρθρου 92

²² Με την επιφύλαξη της εν όλω ή εν μέρει σύνταξης των εγγράφων σε άλλη γλώσσα

2.1.5 Εγγυήσεις²³

Οι εγγυητικές επιστολές των παραγράφων 2.2.2 και 4.1. εκδίδονται από πιστωτικά ιδρύματα ή χρηματοδοτικά ιδρύματα ή ασφαλιστικές επιχειρήσεις κατά την έννοια των περιπτώσεων β' και γ' της παρ. 1 του άρθρου 14 του ν. 4364/ 2016 (Α'13)²⁴, που λειτουργούν νόμιμα στα κράτη - μέλη της Ένωσης ή του Ευρωπαϊκού Οικονομικού Χώρου ή στα κράτη-μέλη της ΣΔΣ και έχουν, σύμφωνα με τις ισχύουσες διατάξεις, το δικαίωμα αυτό. Μπορούν, επίσης, να εκδίδονται από το Τ.Μ.Ε.Δ.Ε. ή να παρέχονται με γραμμάτιο του Ταμείου Παρακαταθηκών και Δανείων με παρακατάθεση σε αυτό του αντίστοιχου χρηματικού ποσού²⁵. Αν συσταθεί παρακαταθήκη με γραμμάτιο παρακατάθεσης χρεογράφων στο Ταμείο Παρακαταθηκών και Δανείων, τα τοκομερίδια ή μερίσματα που λήγουν κατά τη διάρκεια της εγγύησης επιστρέφονται μετά τη λήξη τους στον υπέρ ου η εγγύηση οικονομικό φορέα.

Οι εγγυητικές επιστολές εκδίδονται κατ' επιλογή των οικονομικών φορέων από έναν ή περισσότερους εκδότες της παραπάνω παραγράφου.

Οι εγγυήσεις αυτές περιλαμβάνουν κατ' ελάχιστον τα ακόλουθα στοιχεία: α) την ημερομηνία έκδοσης, β) τον εκδότη, γ) την αναθέτουσα αρχή προς την οποία απευθύνονται, δ) τον αριθμό της εγγύησης, ε) το ποσό που καλύπτει η εγγύηση, στ) την πλήρη επωνυμία, τον Α.Φ.Μ. και τη διεύθυνση του οικονομικού φορέα υπέρ του οποίου εκδίδεται η εγγύηση (στην περίπτωση ένωσης αναγράφονται όλα τα παραπάνω για κάθε μέλος της ένωσης), ζ) τους όρους ότι: αα) η εγγύηση παρέχεται ανέκκλητα και ανεπιφύλακτα, ο δε εκδότης παραιτείται του δικαιώματος της διαιρέσεως και της διζήσεως, και ββ) ότι σε περίπτωση κατάρτησης αυτής, το ποσό της κατάρτησης υπόκειται στο εκάστοτε ισχύον τέλος χαρτοσήμου, η) τα στοιχεία της σχετικής διακήρυξης και την καταληκτική ημερομηνία υποβολής προσφορών, θ) την ημερομηνία λήξης ή τον χρόνο ισχύος της εγγύησης, ι) την ανάληψη υποχρέωσης από τον εκδότη της εγγύησης να καταβάλει το ποσό της εγγύησης ολικά ή μερικά εντός πέντε (5) ημερών μετά από απλή έγγραφη ειδοποίηση εκείνου προς τον οποίο απευθύνεται και ια) στην περίπτωση των εγγυήσεων καλής εκτέλεσης και προκαταβολής, τον αριθμό και τον τίτλο της σχετικής σύμβασης²⁶.

Η περ. αα' του προηγούμενου εδαφίου ζ' δεν εφαρμόζεται για τις εγγυήσεις που παρέχονται με γραμμάτιο του Ταμείου Παρακαταθηκών και Δανείων.

Η αναθέτουσα αρχή επικοινωνεί με τους εκδότες των εγγυητικών επιστολών προκειμένου να διαπιστώσει την εγκυρότητά τους.

2.1.6 Προστασία Προσωπικών Δεδομένων

Η αναθέτουσα αρχή ενημερώνει το φυσικό πρόσωπο που υπογράφει την προσφορά ως Προσφέρων ή ως Νόμιμος Εκπρόσωπος Προσφέροντος, ότι η ίδια ή και τρίτοι, κατ' εντολή και για λογαριασμό της, θα επεξεργάζονται προσωπικά δεδομένα που περιέχονται στους φακέλους της προσφοράς και τα αποδεικτικά μέσα τα οποία υποβάλλονται σε αυτήν, στο πλαίσιο του παρόντος Διαγωνισμού, για το σκοπό της αξιολόγησης των προσφορών και της ενημέρωσης έτερων συμμετεχόντων σε αυτόν, λαμβάνοντας κάθε εύλογο μέτρο για τη διασφάλιση του απόρρητου και της ασφάλειας της επεξεργασίας των δεδομένων και της προστασίας τους από κάθε μορφής αθέμιτη επεξεργασία, σύμφωνα με τις διατάξεις της κείμενης νομοθεσίας περί προστασίας προσωπικών δεδομένων, κατά τα αναλυτικώς αναφερόμενα στην αναλυτική ενημέρωση που επισυνάπτεται στην παρούσα.

²³ Άρθρο 72 ν. 4412/2 016

²⁴ Πρβλ. άρθρο 120 ν.4512/2018 (ΦΕΚ Α' 5/17.1.2017), καθώς και άρθρο 15 παρ.1 ν.4541/2018 (ΦΕΚ Α' 93/31.5.2018),

²⁵ Τα γραμμάτια σύστασης χρηματικής παρακαταθήκης του Ταμείου Παρακαταθηκών και Δανείων, για την παροχή εγγυήσεων συμμετοχής και καλής εκτέλεσης (εγγυοδοτική παρακαταθήκη) συστήνονται σύμφωνα με την ειδική νομοθεσία που διέπει αυτό και ειδικότερα βάσει του άρθρου 4 του π.δ της 30 Δεκεμβρίου 1926/3 Ιανουαρίου 1927 ("Περί συστάσεως και αποδόσεως παρακαταθηκών και καταθέσεων παρά τω Ταμείω Παρακαταθηκών και Δανείων"). Πρβλ. το με αρ. πρωτ. 2756/23-5-2017 έγγραφο της Ε.Α.Α.ΔΗ.ΣΥ. (ΑΔΑ: 7ΝΣΡΟΞΤΒ-975).

²⁶ Παρ. 12 άρθρου 72 ν. 4412/2016

2.2 Δικαίωμα Συμμετοχής - Κριτήρια Ποιοτικής Επιλογής

2.2.1 Δικαίωμα συμμετοχής

1. Δικαίωμα συμμετοχής στη διαδικασία σύναψης της παρούσας σύμβασης έχουν φυσικά ή νομικά πρόσωπα και, σε περίπτωση ενώσεων οικονομικών φορέων, τα μέλη αυτών, που είναι εγκατεστημένα σε:

α) κράτος-μέλος της Ένωσης,

β) κράτος-μέλος του Ευρωπαϊκού Οικονομικού Χώρου (Ε.Ο.Χ.),

γ) τρίτες χώρες που έχουν υπογράψει και κυρώσει τη ΣΔΣ²⁷, στο βαθμό που η υπό ανάθεση δημόσια σύμβαση καλύπτεται από τα Παραρτήματα 1, 2, 4, 5, 6 και 7²⁸ και τις γενικές σημειώσεις του σχετικού με την Ένωση Προσαρτήματος Ι της ως άνω Συμφωνίας, καθώς και

δ) σε τρίτες χώρες που δεν εμπίπτουν στην περίπτωση γ' της παρούσας παραγράφου και έχουν συνάψει διμερείς ή πολυμερείς συμφωνίες με την Ένωση σε θέματα διαδικασιών ανάθεσης δημοσίων συμβάσεων²⁹.

Στο βαθμό που καλύπτονται από τα Παραρτήματα 1, 2, 4 και 5, 6 και 7 και τις γενικές σημειώσεις του σχετικού με την Ένωση Προσαρτήματος Ι της ΣΔΣ, καθώς και τις λοιπές διεθνείς συμφωνίες από τις οποίες δεσμεύεται η Ένωση, οι αναθέτουσες αρχές επιφυλάσσουν για τα έργα, τα αγαθά, τις υπηρεσίες και τους οικονομικούς φορείς των χωρών που έχουν υπογράψει τις εν λόγω συμφωνίες μεταχείριση εξίσου ευνοϊκή με αυτήν που επιφυλάσσουν για τα έργα, τα αγαθά, τις υπηρεσίες και τους οικονομικούς φορείς της Ένωσης³⁰

2. Οικονομικός φορέας συμμετέχει είτε μεμονωμένα είτε ως μέλος ένωσης. Οι ενώσεις οικονομικών φορέων, συμπεριλαμβανομένων και των προσωρινών συμπράξεων, δεν απαιτείται να περιβληθούν συγκεκριμένη νομική μορφή για την υποβολή προσφοράς. Η αναθέτουσα αρχή μπορεί να απαιτήσει από τις ενώσεις οικονομικών φορέων να περιβληθούν συγκεκριμένη νομική μορφή, εφόσον τους ανατεθεί η σύμβαση.

Στις περιπτώσεις υποβολής προσφοράς από ένωση οικονομικών φορέων, όλα τα μέλη της ευθύνονται έναντι της αναθέτουσας αρχής αλληλέγγυα και εις ολόκληρον³¹.

2.2.2 Εγγύηση συμμετοχής³²

2.2.2.1. Για την έγκυρη συμμετοχή στη διαδικασία σύναψης της παρούσας σύμβασης, κατατίθεται από τους συμμετέχοντες οικονομικούς φορείς (προσφέροντες), εγγυητική επιστολή συμμετοχής³³, ποσού **2.576,00 ευρώ (ΔΥΟ ΧΙΛΙΑΔΕΣ ΠΕΝΤΑΚΟΣΙΑ ΕΒΔΟΜΗΝΤΑ ΕΞΙ ΕΥΡΩ)** ³⁴

Στην περίπτωση ένωσης οικονομικών φορέων, η εγγύηση συμμετοχής περιλαμβάνει και τον όρο ότι η εγγύηση καλύπτει τις υποχρεώσεις όλων των οικονομικών φορέων που συμμετέχουν στην ένωση.

²⁷ Βλ. σχετικά με ΣΔΣ https://www.wto.org/english/tratop_e/gproc_e/gp_gpa_e.htm

²⁸ Σύμφωνα με το ισχύον κείμενο της ΣΔΣ, τα σχετικά παραρτήματα που αναφέρονται στο άρθρο 25 αντιστοιχούν πλέον στα 1, 2, 4, 5, 6 και 7.

²⁹ Επισημαίνεται ότι απαγορεύεται η συμμετοχή εξωχώριας εταιρείας από «μη συνεργάσιμα κράτη στον φορολογικό τομέα» κατά την έννοια των παρ. 3 και 4 του άρθρου 65 του ν. 4172/2013, καθώς και από κράτη που έχουν προνομιακό φορολογικό καθεστώς, όπως αυτά ορίζονται στον κατάλογο της απόφασης της παρ. 7 του άρθρου 65 του ως άνω Κώδικα, κατά τα αναφερόμενα στην περίπτωση α' και β' της παραγράφου 4 του άρθρου 4 του ν. 3310/2005.

³⁰ Πρβλ. σχετικά, σελ. 8 της Ανακοίνωσης της Επιτροπής C (2019) 5494 final «Κατευθυντήριες γραμμές για τη συμμετοχή προσφερόντων και αγαθών από τρίτες χώρες στην αγορά δημοσίων συμβάσεων της ΕΕ».

³¹ Άρθρο 19 ν. 4412/2016.

³² Παρ. 1, 2 και 12 του άρθρου 72 του ν.4412/2016.

³³ Σε περίπτωση υποβολής προσφοράς για ένα ή περισσότερα τμήματα της σύμβασης, το ύψος της εγγύησης συμμετοχής υπολογίζεται επί της εκτιμώμενης αξίας του/των προσφερομένου/ων τμήματος/τμημάτων (β' εδ. παρ. 1 άρθρου 72 ν. 4412/2016).

³⁴ Το ποσοστό της εγγύησης συμμετοχής δεν μπορεί να υπερβαίνει το 2% της εκτιμώμενης αξίας της σύμβασης, εκτός ΦΠΑ, με ανάλογη στρογγυλοποίηση, μη συνυπολογιζομένων των δικαιωμάτων προαίρεσης και παράτασης της σύμβασης.

Η εγγύηση συμμετοχής πρέπει να ισχύει τουλάχιστον για τριάντα (30) ημέρες μετά τη λήξη του χρόνου ισχύος της προσφοράς του άρθρου 2.4.5 της παρούσας, άλλως η προσφορά απορρίπτεται. Η αναθέτουσα αρχή μπορεί, πριν από τη λήξη της προσφοράς, να ζητά από τους προσφέροντες να παρατείνουν, πριν τη λήξη τους, τη διάρκεια ισχύος της προσφοράς και της εγγύησης συμμετοχής.

Οι πρωτότυπες εγγυήσεις συμμετοχής, πλην των εγγυήσεων που εκδίδονται ηλεκτρονικά, προσκομίζονται, σε κλειστό φάκελο με ευθύνη του οικονομικού φορέα, το αργότερο πριν την ημερομηνία και ώρα αποσφράγισης των προσφορών που ορίζεται στην παρ. 3.1 της παρούσας, άλλως η προσφορά απορρίπτεται ως απαράδεκτη, μετά από γνώμη της Επιτροπής Διαγωνισμού.

2.2.2.2. Η εγγύηση συμμετοχής επιστρέφεται στον ανάδοχο με την προσκόμιση της εγγύησης καλής εκτέλεσης.

Η εγγύηση συμμετοχής επιστρέφεται στους λοιπούς προσφέροντες, σύμφωνα με τα ειδικότερα οριζόμενα στην παρ. 3 του άρθρου 72 του ν. 4412/2016³⁵.

2.2.2.3. Η εγγύηση συμμετοχής καταπίπτει εάν ο προσφέρων: α) αποσύρει την προσφορά του κατά τη διάρκεια ισχύος αυτής, β) παρέχει, εν γνώσει του, ψευδή στοιχεία ή πληροφορίες που αναφέρονται στις παραγράφους 2.2.3 έως 2.2.8 της παρούσας, γ) δεν προσκομίζει εγκαίρως τα προβλεπόμενα από την παρούσα δικαιολογητικά (παραγράφοι 2.2.9 και 3.2), δ) δεν προσέλθει εγκαίρως για υπογραφή του συμφωνητικού, ε) υποβάλει μη κατάλληλη προσφορά, με την έννοια της περ. 46 της παρ. 1 του άρθρου 2 του ν. 4412/2016, στ) δεν ανταποκριθεί στη σχετική πρόσκληση της αναθέτουσας αρχής να εξηγήσει την τιμή ή το κόστος της προσφοράς του εντός της τεθείσας προθεσμίας και η προσφορά του απορριφθεί³⁶, ζ) στις περιπτώσεις των παρ. 3, 4 και 5 του άρθρου 103 του ν. 4412/2016, περί πρόσκλησης για υποβολή δικαιολογητικών από τον προσωρινό ανάδοχο, αν, κατά τον έλεγχο των παραπάνω δικαιολογητικών, σύμφωνα με τις παραγράφους 3.2 και 3.4 της παρούσας, διαπιστωθεί ότι τα στοιχεία που δηλώθηκαν στο ΕΕΕΣ είναι εκ προθέσεως απατηλά, ή ότι έχουν υποβληθεί πλαστά αποδεικτικά στοιχεία, ή αν, από τα παραπάνω δικαιολογητικά που προσκομίσθηκαν νομίμως και εμπροθέσμως, δεν αποδεικνύεται η μη συνδρομή των λόγων αποκλεισμού της παραγράφου 2.2.3 ή η πλήρωση μιας ή περισσότερων από τις απαιτήσεις των κριτηρίων ποιοτικής επιλογής.

2.2.3 Λόγοι αποκλεισμού³⁷

Αποκλείεται από τη συμμετοχή στην παρούσα διαδικασία σύναψης σύμβασης (διαγωνισμό) οικονομικός φορέας, εφόσον συντρέχει στο πρόσωπό του (εάν πρόκειται για μεμονωμένο φυσικό ή νομικό πρόσωπο) ή σε ένα από τα μέλη του (εάν πρόκειται για ένωση οικονομικών φορέων) ένας ή περισσότεροι από τους ακόλουθους λόγους:

2.2.3.1. Όταν υπάρχει σε βάρος του αμετάκλητη³⁸ καταδικαστική απόφαση για ένα από τα ακόλουθα εγκλήματα:

α) συμμετοχή σε εγκληματική οργάνωση, όπως αυτή ορίζεται στο άρθρο 2 της απόφασης-πλαίσιο 2008/841/ΔΕΥ του Συμβουλίου της 24ης Οκτωβρίου 2008, για την καταπολέμηση του οργανωμένου εγκλήματος (ΕΕ L 300 της 11.11.2008 σ.42), και τα εγκλήματα του άρθρου 187 του Ποινικού Κώδικα (εγκληματική οργάνωση),

β) ενεργητική δωροδοκία, όπως ορίζεται στο άρθρο 3 της σύμβασης περί της καταπολέμησης της δωροδοκίας στην οποία ενέχονται υπάλληλοι των Ευρωπαϊκών Κοινοτήτων ή των κρατών-μελών της Ένωσης (ΕΕ C 195 της 25.6.1997, σ. 1) και στην παρ. 1 του άρθρου 2 της απόφασης-πλαίσιο 2003/568/ΔΕΥ

³⁵ Άρθρο 72 παρ. 3 εδάφιο δεύτερο του ν. 4412/2016.

³⁶ Άρθρο 88 σε συνδυασμό με άρθρο 72 ν. 4412/2016

³⁷ Άρθρα 73 και 74 ν. 4412/2016

³⁸ Επισημαίνεται ότι η αναφορά στο ΕΕΕΣ σε “τελεσίδικη καταδικαστική απόφαση” νοείται ως “αμετάκλητη καταδικαστική απόφαση”, η δε σχετική δήλωση του οικονομικού φορέα στο Μέρος III.A. του ΕΕΕΣ αφορά μόνο σε αμετάκλητες καταδικαστικές αποφάσεις

του Συμβουλίου της 22ας Ιουλίου 2003, για την καταπολέμηση της δωροδοκίας στον ιδιωτικό τομέα (ΕΕ L 192 της 31.7.2003, σ. 54), καθώς και όπως ορίζεται στο εθνικό δίκαιο του οικονομικού φορέα, και τα εγκλήματα των άρθρων 159Α (δωροδοκία πολιτικών προσώπων), 236 (δωροδοκία υπαλλήλου), 237 παρ. 2-4 (δωροδοκία δικαστικών λειτουργιών), 237Α παρ. 2 (εμπορία επιρροής – μεσάζοντες), 396 παρ. 2 (δωροδοκία στον ιδιωτικό τομέα) του Ποινικού Κώδικα,

γ) απάτη εις βάρος των οικονομικών συμφερόντων της Ένωσης, κατά την έννοια των άρθρων 3 και 4 της Οδηγίας (ΕΕ) 2017/1371 του Ευρωπαϊκού Κοινοβουλίου και του Συμβουλίου της 5^{ης} Ιουλίου 2017 σχετικά με την καταπολέμηση, μέσω του ποινικού δικαίου, της απάτης εις βάρος των οικονομικών συμφερόντων της Ένωσης (L 198/28.07.2017) και τα εγκλήματα των άρθρων 159Α (δωροδοκία πολιτικών προσώπων), 216 (πλαστογραφία), 236 (δωροδοκία υπαλλήλου), 237 παρ. 2-4 (δωροδοκία δικαστικών λειτουργιών), 242 (ψευδής βεβαίωση, νόθευση κ.λπ.) 374 (διακεκριμένη κλοπή), 375 (υπεξαίρεση), 386 (απάτη), 386Α (απάτη με υπολογιστή), 386Β (απάτη σχετική με τις επιχορηγήσεις), 390 (απιστία) του Ποινικού Κώδικα και των άρθρων 155 επ. του Εθνικού Τελωνειακού Κώδικα (ν. 2960/2001, Α' 265), όταν αυτά στρέφονται κατά των οικονομικών συμφερόντων της Ευρωπαϊκής Ένωσης ή συνδέονται με την προσβολή αυτών των συμφερόντων, καθώς και τα εγκλήματα των άρθρων 23 (διασυνοριακή απάτη σχετικά με τον ΦΠΑ) και 24 (επικουρικές διατάξεις για την ποινική προστασία των οικονομικών συμφερόντων της Ευρωπαϊκής Ένωσης) του ν. 4689/2020 (Α' 103),

δ) τρομοκρατικά εγκλήματα ή εγκλήματα συνδεόμενα με τρομοκρατικές δραστηριότητες, όπως ορίζονται, αντιστοίχως, στα άρθρα 3-4 και 5-12 της Οδηγίας (ΕΕ) 2017/541 του Ευρωπαϊκού Κοινοβουλίου και του Συμβουλίου της 15^{ης} Μαρτίου 2017 για την καταπολέμηση της τρομοκρατίας και την αντικατάσταση της απόφασης-πλακίσου 2002/475/ΔΕΥ του Συμβουλίου και για την τροποποίηση της απόφασης 2005/671/ΔΕΥ του Συμβουλίου (ΕΕ L 88/31.03.2017) ή ηθική αυτουργία ή συνέργεια ή απόπειρα διάπραξης εγκλήματος, όπως ορίζονται στο άρθρο 14 αυτής, και τα εγκλήματα των άρθρων 187Α και 187Β του Ποινικού Κώδικα, καθώς και τα εγκλήματα των άρθρων 32-35 του ν. 4689/2020 (Α' 103),

ε) νομιμοποίηση εσόδων από παράνομες δραστηριότητες ή χρηματοδότηση της τρομοκρατίας, όπως αυτές ορίζονται στο άρθρο 1 της Οδηγίας (ΕΕ) 2015/849 του Ευρωπαϊκού Κοινοβουλίου και του Συμβουλίου της 20ης Μαΐου 2015, σχετικά με την πρόληψη της χρησιμοποίησης του χρηματοπιστωτικού συστήματος για τη νομιμοποίηση εσόδων από παράνομες δραστηριότητες ή για τη χρηματοδότηση της τρομοκρατίας, την τροποποίηση του κανονισμού (ΕΕ) αριθμ. 648/2012 του Ευρωπαϊκού Κοινοβουλίου και του Συμβουλίου, και την κατάργηση της οδηγίας 2005/60/ΕΚ του Ευρωπαϊκού Κοινοβουλίου και του Συμβουλίου και της οδηγίας 2006/70/ΕΚ της Επιτροπής (ΕΕ L 141/05.06.2015) και τα εγκλήματα των άρθρων 2 και 39 του ν. 4557/2018 (Α' 139),

στ) παιδική εργασία και άλλες μορφές εμπορίας ανθρώπων, όπως ορίζονται στο άρθρο 2 της Οδηγίας 2011/36/ΕΕ του Ευρωπαϊκού Κοινοβουλίου και του Συμβουλίου της 5ης Απριλίου 2011, για την πρόληψη και την καταπολέμηση της εμπορίας ανθρώπων και για την προστασία των θυμάτων της, καθώς και για την αντικατάσταση της απόφασης-πλακίσου 2002/629/ΔΕΥ του Συμβουλίου (ΕΕ L 101 της 15.4.2011, σ. 1), και τα εγκλήματα του άρθρου 323Α του Ποινικού Κώδικα (εμπορία ανθρώπων).

Ο οικονομικός φορέας αποκλείεται, επίσης, όταν το πρόσωπο εις βάρος του οποίου εκδόθηκε αμετάκλητη καταδικαστική απόφαση είναι μέλος του διοικητικού, διευθυντικού ή εποπτικού οργάνου του ή έχει εξουσία εκπροσώπησης, λήψης αποφάσεων ή ελέγχου σε αυτό. Η υποχρέωση του προηγούμενου εδαφίου αφορά:

- στις περιπτώσεις εταιρειών περιορισμένης ευθύνης (Ε.Π.Ε.), ιδιωτικών κεφαλαιουχικών εταιρειών (Ι.Κ.Ε.) και προσωπικών εταιρειών (Ο.Ε. και Ε.Ε.) τους διαχειριστές.
- στις περιπτώσεις ανωνύμων εταιρειών (Α.Ε.), τον διευθύνοντα Σύμβουλο, τα μέλη του Διοικητικού Συμβουλίου, καθώς και τα πρόσωπα στα οποία με απόφαση του Διοικητικού Συμβουλίου έχει ανατεθεί το σύνολο της διαχείρισης και εκπροσώπησης της εταιρείας.
- στις περιπτώσεις Συνεταιρισμών, τα μέλη του Διοικητικού Συμβουλίου.
- σε όλες τις υπόλοιπες περιπτώσεις νομικών προσώπων, τον κατά περίπτωση νόμιμο εκπρόσωπο.

Εάν στις ως άνω περιπτώσεις (α) έως (στ) η κατά τα ανωτέρω, περίοδος αποκλεισμού δεν έχει καθοριστεί με αμετάκλητη απόφαση, αυτή ανέρχεται σε πέντε (5) έτη από την ημερομηνία της καταδίκης με αμετάκλητη απόφαση.

2.2.3.2. Στις ακόλουθες περιπτώσεις:

α) όταν ο οικονομικός φορέας έχει αθετήσει τις υποχρεώσεις του όσον αφορά στην καταβολή φόρων ή εισφορών κοινωνικής ασφάλισης και αυτό έχει διαπιστωθεί από δικαστική ή διοικητική απόφαση με τελεσίδικη και δεσμευτική ισχύ, σύμφωνα με διατάξεις της χώρας όπου είναι εγκατεστημένος ή την εθνική νομοθεσία ή

β) όταν η αναθέτουσα αρχή μπορεί να αποδείξει με τα κατάλληλα μέσα ότι ο οικονομικός φορέας έχει αθετήσει τις υποχρεώσεις του όσον αφορά την καταβολή φόρων ή εισφορών κοινωνικής ασφάλισης.

Αν ο οικονομικός φορέας είναι Έλληνας πολίτης ή έχει την εγκατάστασή του στην Ελλάδα, οι υποχρεώσεις του που αφορούν στις εισφορές κοινωνικής ασφάλισης καλύπτουν τόσο την κύρια όσο και την επικουρική ασφάλιση.

Οι υποχρεώσεις των περ. α' και β' της παρ. 2.2.3.2 θεωρείται ότι δεν έχουν αθετηθεί εφόσον δεν έχουν καταστεί ληξιπρόθεσμες ή εφόσον αυτές έχουν υπαχθεί σε δεσμευτικό διακανονισμό που τηρείται.

Δεν αποκλείεται ο οικονομικός φορέας, όταν έχει εκπληρώσει τις υποχρεώσεις του είτε καταβάλλοντας τους φόρους ή τις εισφορές κοινωνικής ασφάλισης που οφείλει, συμπεριλαμβανομένων, κατά περίπτωση, των δεδουλευμένων τόκων ή των προστίμων είτε υπαγόμενος σε δεσμευτικό διακανονισμό για την καταβολή τους στο μέτρο που τηρεί τους όρους του δεσμευτικού κανονισμού.

2.2.3.3 ΔΕΝ ΕΦΑΡΜΟΖΕΤΑΙ ΣΤΗΝ ΠΑΡΟΥΣΑ ΣΥΜΒΑΣΗ

2.2.3.4. Αποκλείεται³⁹ από τη συμμετοχή στη διαδικασία σύναψης της παρούσας σύμβασης, οικονομικός φορέας σε οποιαδήποτε από τις ακόλουθες καταστάσεις⁴⁰:

(α) εάν έχει αθετήσει τις υποχρεώσεις που προβλέπονται στην παρ. 2 του άρθρου 18 του ν. 4412/2016⁴¹, περί αρχών που εφαρμόζονται στις διαδικασίες σύναψης δημοσίων συμβάσεων, ιδίως εάν σε βάρος του έχουν επιβληθεί, μέσα σε χρονικό διάστημα δύο (2) ετών πριν από τη λήξη της προθεσμίας υποβολής της προσφοράς, τρεις (3) πράξεις επιβολής προστίμου από τα αρμόδια ελεγκτικά όργανα του Σώματος Επιθεώρησης Εργασίας για παραβάσεις της εργατικής νομοθεσίας που χαρακτηρίζονται, σύμφωνα με την υπουργική απόφαση 2063/Δ1632/2011 (Β` 266), όπως εκάστοτε ισχύει, ως «υψηλής» ή «πολύ υψηλής» σοβαρότητας, οι οποίες προκύπτουν αθροιστικά, από τρεις (3) διενεργηθέντες ελέγχους ή δύο (2) πράξεις επιβολής προστίμου από τα αρμόδια ελεγκτικά όργανα του Σώματος Επιθεώρησης Εργασίας για παραβάσεις της εργατικής νομοθεσίας που αφορούν την αδήλωτη εργασία, οι οποίες προκύπτουν αθροιστικά από δύο (2) διενεργηθέντες ελέγχους καθώς και

³⁹ Οι λόγοι της παραγράφου 2.2.3.4 αποτελούν δυνητικούς λόγους αποκλεισμού, σύμφωνα με το άρθρο 73 παρ. 4 ν. 4412/2016. Κατά συνέπεια, η Α.Α. δύναται να επιλέξει όλους, μερικούς, ή, ενδεχομένως, και κανέναν από τους λόγους αποκλεισμού της παρ. 4, συνεκτιμώντας τα ιδιαίτερα χαρακτηριστικά της υπό ανάθεση σύμβασης (εκτιμώμενη αξία αυτής, ειδικές περιστάσεις κλπ), με σχετική πρόβλεψη στη διακήρυξη (πρβλ. αιτιολογική έκθεση νόμου 4412/2016 - άρθρο 73 παρ. 4). Επισημαίνεται, επίσης, ότι η επιλογή από την Α.Α. λόγου/ων αποκλεισμού της παρ. 4 διαμορφώνει αντιστοίχως τις επιλογές της στα σχετικά πεδία του ΕΕΕΣ, καθώς και τα μέσα απόδειξης του άρθρου 2.2.9.2.

⁴⁰ Ειδικά για τους δυνητικούς λόγους αποκλεισμού πρβλ. την Κατευθυντήρια Οδηγία 20/22-06-2017 της Αρχής (ΑΔΑ: ΩΡΞ3ΟΞΤΒ-9Ρ5). Ειδικότερα, όταν η αναθέτουσα αρχή εξετάζει τη συνδρομή των προϋποθέσεων εφαρμογής των δυνητικών λόγων αποκλεισμού που έχει συμπεριλάβει στα έγγραφα της σύμβασης, πρέπει να δίδει ιδιαίτερη προσοχή στην τήρηση της αρχής της αναλογικότητας (πρβλ και αιτιολογική σκέψη 101 της Οδηγίας 2014/24/ΕΕ).

⁴¹ Η αθέτηση της υποχρέωσης αυτής συνιστά σοβαρό επαγγελματικό παράπτωμα του οικονομικού φορέα κατά την έννοια της περίπτωσης θ' της παραγράφου 4 του άρθρου 73. Πρβλ. άρθρο 18 παρ. 5 του ν. 4412/2106.

αα) εάν έχει κηρυχθεί έκπτωτος, κατ' εφαρμογή της παραγράφου 7 του άρθρου 68 του ν. 3863/2010 μέσα σε χρονικό διάστημα τριών (3) ετών πριν από την ημερομηνία λήξης της προθεσμίας υποβολής της προσφοράς ή

ββ) εάν σε βάρος του έχει επιβληθεί η κύρωση της προσωρινής διακοπής της λειτουργίας συγκεκριμένης παραγωγικής διαδικασίας ή τμήματος ή τμημάτων ή του συνόλου της επιχείρησης ή εκμετάλλευσης κατ' εφαρμογή της παρ. 1B του άρθρου 24 του ν. 3996/2011 (Α' 170) μέσα σε χρονικό διάστημα τριών (3) ετών πριν από την ημερομηνία λήξης της προθεσμίας υποβολής της προσφοράς.

(β) εάν τελεί υπό πτώχευση ή έχει υπαχθεί σε διαδικασία ειδικής εκκαθάρισης ή τελεί υπό αναγκαστική διαχείριση από εκκαθαριστή ή από το δικαστήριο ή έχει υπαχθεί σε διαδικασία πτωχευτικού συμβιβασμού ή έχει αναστείλει τις επιχειρηματικές του δραστηριότητες ή έχει υπαχθεί σε διαδικασία εξυγίανσης και δεν τηρεί τους όρους αυτής ή εάν βρίσκεται σε οποιαδήποτε ανάλογη κατάσταση προκύπτουσα από παρόμοια διαδικασία, προβλεπόμενη σε εθνικές διατάξεις νόμου. Η αναθέτουσα αρχή μπορεί να μην αποκλείει έναν οικονομικό φορέα ο οποίος βρίσκεται σε μία εκ των καταστάσεων που αναφέρονται στην περίπτωση αυτή, υπό την προϋπόθεση ότι αποδεικνύει ότι ο εν λόγω φορέας είναι σε θέση να εκτελέσει τη σύμβαση, λαμβάνοντας υπόψη τις ισχύουσες διατάξεις και τα μέτρα για τη συνέχιση της επιχειρηματικής του λειτουργίας,⁴²

(γ) εάν, με την επιφύλαξη της παραγράφου 3β του άρθρου 44 του ν. 3959/2011 περί ποινικών κυρώσεων και άλλων διοικητικών συνεπειών, υπάρχουν επαρκώς εύλογες ενδείξεις που οδηγούν στο συμπέρασμα ότι ο οικονομικός φορέας συνήψε συμφωνίες με άλλους οικονομικούς φορείς με στόχο τη στρέβλωση του ανταγωνισμού,

δ) εάν μία κατάσταση σύγκρουσης συμφερόντων κατά την έννοια του άρθρου 24 του ν. 4412/2016 δεν μπορεί να θεραπευθεί αποτελεσματικά με άλλα, λιγότερο παρεμβατικά, μέσα,

(ε) εάν μία κατάσταση στρέβλωσης του ανταγωνισμού από την πρότερη συμμετοχή του οικονομικού φορέα κατά την προετοιμασία της διαδικασίας σύναψης σύμβασης, σύμφωνα με όσα ορίζονται στο άρθρο 48 του ν. 4412/2016, δεν μπορεί να θεραπευθεί με άλλα, λιγότερο παρεμβατικά, μέσα,

(στ) εάν έχει επιδείξει σοβαρή ή επαναλαμβανόμενη πλημμέλεια κατά την εκτέλεση ουσιώδους απαίτησης στο πλαίσιο προηγούμενης δημόσιας σύμβασης, προηγούμενης σύμβασης με αναθέτοντα φορέα ή προηγούμενης σύμβασης παραχώρησης που είχε ως αποτέλεσμα την πρόωρη καταγγελία της προηγούμενης σύμβασης, αποζημιώσεις ή άλλες παρόμοιες κυρώσεις,

(ζ) εάν έχει κριθεί ένοχος εκ προθέσεως σοβαρών απατηλών δηλώσεων κατά την παροχή των πληροφοριών που απαιτούνται για την εξακρίβωση της απουσίας των λόγων αποκλεισμού ή την πλήρωση των κριτηρίων επιλογής, έχει αποκρύψει τις πληροφορίες αυτές ή δεν είναι σε θέση να προσκομίσει τα δικαιολογητικά που απαιτούνται κατ' εφαρμογή της παραγράφου 2.2.9.2 της παρούσας,

(η) εάν επιχείρησε να επηρεάσει με αθέμιτο τρόπο τη διαδικασία λήψης αποφάσεων της αναθέτουσας αρχής, να αποκτήσει εμπιστευτικές πληροφορίες που ενδέχεται να του αποφέρουν αθέμιτο πλεονέκτημα στη διαδικασία σύναψης σύμβασης ή να παράσχει με απατηλό τρόπο παραπλανητικές πληροφορίες που ενδέχεται να επηρεάσουν ουσιωδώς τις αποφάσεις που αφορούν τον αποκλεισμό, την επιλογή ή την ανάθεση,

(θ) εάν η αναθέτουσα αρχή μπορεί να αποδείξει, με κατάλληλα μέσα ότι έχει διαπράξει σοβαρό επαγγελματικό παράπτωμα, το οποίο θέτει εν αμφιβόλω την ακεραιότητά του.

Εάν στις ως άνω περιπτώσεις (α) έως (θ) η περίοδος αποκλεισμού δεν έχει καθοριστεί με αμετάκλητη απόφαση, αυτή ανέρχεται σε τρία (3) έτη από την ημερομηνία έκδοσης πράξης που βεβαιώνει το σχετικό γεγονός.⁴³

⁴² Σχετική δήλωση του προσφέροντος οικονομικού φορέα περιλαμβάνεται στο ΕΕΕΣ

⁴³ Παρ. 10 του άρθρου 73 ν.4412/2016.Επίσης, πρβλ. υπ' αριθμ. πρωτ. 6271/30-11-2018 έγγραφο της Αρχής (ΑΔΑ Ψ3Κ8ΟΞΤΒ-09Β) σχετικά με την απόφαση ΔΕΕ της 24 Οκτωβρίου 2018 στην υπόθεση C-124/2017.

2.2.3.5. ΔΕΝ ΦΑΡΜΟΖΕΤΑΙ ΣΤΗΝ ΠΑΡΟΥΣΑ ΣΥΜΒΑΣΗ

2.2.3.6. Ο οικονομικός φορέας αποκλείεται σε οποιοδήποτε χρονικό σημείο κατά τη διάρκεια της διαδικασίας σύναψης της παρούσας σύμβασης, όταν αποδεικνύεται ότι βρίσκεται, λόγω πράξεων ή παραλείψεων του, είτε πριν είτε κατά τη διαδικασία, σε μία από τις ως άνω περιπτώσεις.

2.2.3.7. Οικονομικός φορέας που εμπίπτει σε μια από τις καταστάσεις που αναφέρονται στις παραγράφους 2.2.3.1 και 2.2.3.4, εκτός από την περ. β αυτής, μπορεί να προσκομίζει στοιχεία⁴⁴, προκειμένου να αποδείξει ότι τα μέτρα που έλαβε επαρκούν για να αποδείξουν την αξιοπιστία του, παρότι συντρέχει ο σχετικός λόγος αποκλεισμού (αυτοκάθαρση). Για τον σκοπό αυτόν, ο οικονομικός φορέας αποδεικνύει ότι έχει καταβάλει ή έχει δεσμευθεί να καταβάλει αποζημίωση για ζημίες που προκλήθηκαν από το ποινικό αδίκημα ή το παράπτωμα, ότι έχει διευκρινίσει τα γεγονότα και τις περιστάσεις με ολοκληρωμένο τρόπο, μέσω ενεργού συνεργασίας με τις ερευνητικές αρχές, και έχει λάβει συγκεκριμένα τεχνικά και οργανωτικά μέτρα, καθώς και μέτρα σε επίπεδο προσωπικού κατάλληλα για την αποφυγή περαιτέρω ποινικών αδικημάτων ή παραπτωμάτων. Τα μέτρα που λαμβάνονται από τους οικονομικούς φορείς αξιολογούνται σε συνάρτηση με τη σοβαρότητα και τις ιδιαίτερες περιστάσεις του ποινικού αδικήματος ή του παραπτώματος. Εάν τα στοιχεία κριθούν επαρκή, ο εν λόγω οικονομικός φορέας δεν αποκλείεται από τη διαδικασία σύναψης σύμβασης. Αν τα μέτρα κριθούν ανεπαρκή, γνωστοποιείται στον οικονομικό φορέα το σκεπτικό της απόφασης αυτής. Οικονομικός φορέας που έχει αποκλειστεί, σύμφωνα με τις κείμενες διατάξεις, με τελεσίδικη απόφαση, σε εθνικό επίπεδο, από τη συμμετοχή σε διαδικασίες σύναψης σύμβασης ή ανάθεσης παραχώρησης δεν μπορεί να κάνει χρήση της ανωτέρω δυνατότητας κατά την περίοδο του αποκλεισμού που ορίζεται στην εν λόγω απόφαση⁴⁵.

2.2.3.8. Η απόφαση για την διαπίστωση της επάρκειας ή μη των επανορθωτικών μέτρων κατά την προηγούμενη παράγραφο εκδίδεται σύμφωνα με τα οριζόμενα στις παρ. 8 και 9 του άρθρου 73 του ν. 4412/2016⁴⁶.

2.2.3.9. Οικονομικός φορέας, σε βάρος του οποίου έχει επιβληθεί η κύρωση του οριζόντιου αποκλεισμού σύμφωνα με τις κείμενες διατάξεις και για το χρονικό διάστημα που αυτή ορίζει, αποκλείεται από την παρούσα διαδικασία σύναψης της σύμβασης.

Κριτήρια Επιλογής⁴⁷**2.2.4 Καταλληλότητα άσκησης επαγγελματικής δραστηριότητας⁴⁸**

Οι οικονομικοί φορείς που συμμετέχουν στη διαδικασία σύναψης της παρούσας σύμβασης απαιτείται να ασκούν εμπορική ή βιομηχανική ή βιοτεχνική δραστηριότητα συναφή με το αντικείμενο της προμήθειας.

Οι οικονομικοί φορείς που είναι εγκατεστημένοι σε κράτος μέλος της Ευρωπαϊκής Ένωσης απαιτείται να είναι εγγεγραμμένοι σε ένα από τα επαγγελματικά ή εμπορικά μητρώα που τηρούνται στο κράτος

⁴⁴ Σχετικά με την προσκόμιση αποδείξεων για τα επανορθωτικά μέτρα βλ. την απόφαση της 14ης Ιανουαρίου 2021 του ΔΕΕ στην υπόθεση C-387/19

⁴⁵ Παρ. 7 άρθρου 73 ν. 4412/2016.

⁴⁶ Πρβλ. απόφαση υπ' αριθμ. 49341 -19/05/2020 (ΦΕΚ 385 τεύχος ΥΟΔΔ, 25-05-2020), η οποία εξακολουθεί να ισχύει έως την έκδοση της απόφασης της παρ. 9 του άρθρου 73 του ν. 4412/2016.

⁴⁷ Επισημαίνεται ότι όλα τα κριτήρια επιλογής είναι προαιρετικά, τίθενται στην παρούσα διακήρυξη κατά την κρίση και τη διακριτική ευχέρεια της Α.Α. και πρέπει να σχετίζονται και να είναι ανάλογα με το αντικείμενο της σύμβασης (άρθρο 75 παρ. 1 του ν. 4412/2016). Επιπλέον, οι Α.Α. μπορούν να επιβάλλουν στους οικονομικούς φορείς ως απαιτήσεις συμμετοχής μόνο τα κριτήρια που αναφέρονται στις παραγράφους 2.2.4, 2.2.5 και 2.2.6. Έχουν τη δυνατότητα, κατά συνέπεια, να επιλέξουν ένα, περισσότερα ή όλα ενδεχομένως τα ως άνω κριτήρια επιλογής, συνεκτιμώντας τα ιδιαίτερα χαρακτηριστικά της υπό ανάθεση σύμβασης (εκτιμώμενη αξία αυτής, ειδικές περιστάσεις κλπ), με σχετική πρόβλεψη στη διακήρυξη. Οι Α.Α. διαμορφώνουν αντίστοιχα τα πεδία του ΕΕΕΣ, σύμφωνα με την παράγραφο 2.2.9., καθώς και τα μέσα απόδειξης του άρθρου 2.2.9.2. Πρβλ. και την Κατευθυντήρια Οδηγία 13 της Ε.Α.Α.ΔΗ.ΣΥ. "Κριτήρια ποιοτικής επιλογής δημοσίων συμβάσεων και έλεγχος καταλληλότητας: ειδικά η οικονομική και χρηματοοικονομική επάρκεια και η τεχνική και επαγγελματική ικανότητα" (ΑΔΑ ΩΒΥ70ΞΤΒ-ΤΛ7) και ειδικότερα τις Ενότητες III και IV παρ. 1 όπου παρατίθενται σχετικά παραδείγματα.

⁴⁸ Άρθρο 75 παρ. 2 ν. 4412/2016.

εγκατάστασής τους ή να ικανοποιούν οποιαδήποτε άλλη απαίτηση ορίζεται στο Παράρτημα XI του Προσαρτήματος Α' του ν. 4412/2016.

Στην περίπτωση οικονομικών φορέων εγκατεστημένων σε κράτος μέλους του Ευρωπαϊκού Οικονομικού Χώρου (Ε.Ο.Χ) ή σε τρίτες χώρες που προσχωρήσει στη ΣΔΣ, ή σε τρίτες χώρες που δεν εμπίπτουν στην προηγούμενη περίπτωση και έχουν συνάψει διμερείς ή πολυμερείς συμφωνίες με την Ένωση σε θέματα διαδικασιών ανάθεσης δημοσίων συμβάσεων, απαιτείται να είναι εγγεγραμμένοι σε αντίστοιχα επαγγελματικά ή εμπορικά μητρώα.

Οι εγκατεστημένοι στην Ελλάδα οικονομικοί φορείς απαιτείται να είναι εγγεγραμμένοι στο Βιοτεχνικό ή Εμπορικό ή Βιομηχανικό Επιμελητήριο, με αναφορά στο ειδικό επάγγελμα τους και από το οποίο να βεβαιώνεται ότι ασκούν επάγγελμα σχετικό με το δημοπρατούμενο αντικείμενο.

Σε περίπτωση ένωσης οικονομικών φορέων η καταλληλότητα άσκησης επαγγελματικής δραστηριότητας θα πρέπει να καλύπτεται από όλα τα μέλη της ένωσης.

2.2.5 Οικονομική και χρηματοοικονομική επάρκεια⁴⁹

Όσον αφορά την οικονομική και χρηματοοικονομική επάρκεια για την παρούσα διαδικασία σύναψης σύμβασης, οι οικονομικοί φορείς απαιτείται να διαθέτουν Μέσο γενικό ετήσιο κύκλο εργασιών για τις τρεις (3) τελευταίες διαχειριστικές χρήσεις (2021, 2020, 2019) ίσο με 200% του προϋπολογισμού της παρούσας σύμβασης πλέον ΦΠΑ εκ των οποίων το ήμισυ θα προέρχεται από συναφείς παραδόσεις/πωλήσεις.

Σε περίπτωση ένωσης οικονομικών φορέων, οι παραπάνω ελάχιστες απαιτήσεις καλύπτονται αθροιστικά από τα μέλη της ένωσης.

2.2.6 Τεχνική και επαγγελματική ικανότητα⁵⁰

Όσον αφορά στην τεχνική και επαγγελματική ικανότητα για την παρούσα διαδικασία σύναψης σύμβασης, οι οικονομικοί φορείς απαιτείται:

α) Κατά την διάρκεια της τελευταίας τριετίας και μέχρι την ημερομηνία υποβολής προσφορών (αδιαφόρως τυχόν παράτασης), να έχουν ολοκληρώσει επιτυχώς τουλάχιστον μια (1) σύμβαση προμήθειας συναφή με το αντικείμενο της παρούσας, η οποία να περιλαμβάνει την παράδοση τουλάχιστον 1000 τεμαχίων οδικών φωτιστικών σωμάτων τεχνολογίας LED⁵¹ σε δημόσιους φορείς ή ιδιώτες.

β) Να διαθέτουν έναν Ηλεκτρολόγο Μηχανικό Π.Ε. με πενταετή τουλάχιστον εμπειρία σε υπηρεσίες φωτισμού, τον οποίον θα διαθέσουν για την επίβλεψη της ορθής εγκατάστασης των υπό προμήθεια φωτιστικών προς την Α.Α. κατά την φάση εκτέλεσης της σύμβασης/τοποθέτησης του εξοπλισμού και θα είναι διαθέσιμος να παρίσταται επί τόπου κατά την παράδοση.

⁴⁹ Άρθρο 75 παρ. 3 ν. 4412/2016. Επισημαίνεται, περαιτέρω, ότι οι Α.Α. μπορούν (χωρίς αυτό να είναι υποχρεωτικό) να διαμορφώσουν την παρούσα παράγραφο είτε απαιτώντας, ως προς τα κριτήρια που επιλέγουν, ελάχιστα επίπεδα οικονομικής και χρηματοοικονομικής επάρκειας, τα οποία πρέπει να καλύπτουν οι προσφέροντες οικονομικοί φορείς με αναφορά σε συγκεκριμένα μεγέθη (π.χ. κύκλος εργασιών 200.000 ευρώ τα 3 τελευταία έτη), είτε ζητώντας από τους οικονομικούς φορείς να δηλώσουν τις ζητούμενες πληροφορίες αναφέροντας τη μεθοδολογία με την οποία θα αξιολογήσουν τις πληροφορίες αυτές.

⁵⁰ Άρθρο 75 παρ. 4 ν. 4412/2016.

⁵¹ Οι Α.Α. μπορούν να ζητούν έως τρία έτη και να λαμβάνουν υπόψη στοιχεία συμβάσεων που εκτελέσθηκαν/παραδόθηκαν πριν από την τελευταία τριετία.

2.2.7 Πρότυπα διασφάλισης ποιότητας και πρότυπα περιβαλλοντικής διαχείρισης⁵²

Οι οικονομικοί φορείς για την παρούσα διαδικασία σύναψης σύμβασης οφείλουν να συμμορφώνονται με:

- α) Σύστημα Διαχείρισης Ποιότητας ISO 9001:2015⁵³
- β) Σύστημα Περιβαλλοντικής Διαχείρισης ISO 14001:2015⁵⁴
- γ) Σύστημα Υγείας και Ασφάλειας στην Εργασία ISO 45001:2018

Τα ανωτέρω Πιστοποιητικά θα πρέπει να είναι σε ισχύ κατά την ημερομηνία διενέργειας του διαγωνισμού και να περιλαμβάνουν στο πεδίο εφαρμογής αντικείμενο συναφές με την προμήθεια φωτιστικών σωμάτων.

Η αναθέτουσα αρχή αναγνωρίζει ισοδύναμα πιστοποιητικά που έχουν εκδοθεί από φορείς διαπιστευμένους από ισοδύναμους Οργανισμούς διαπίστευσης, εδρεύοντες και σε άλλα κράτη - μέλη. Επίσης, κάνει δεκτά άλλα αποδεικτικά στοιχεία για ισοδύναμα μέτρα διασφάλισης ποιότητας, εφόσον ο ενδιαφερόμενος οικονομικός φορέας δεν είχε τη δυνατότητα να αποκτήσει τα εν λόγω πιστοποιητικά εντός των σχετικών προθεσμιών για λόγους για τους οποίους δεν ευθύνεται ο ίδιος, υπό την προϋπόθεση ότι ο οικονομικός φορέας αποδεικνύει ότι τα προτεινόμενα μέτρα διασφάλισης ποιότητας πληρούν τα απαιτούμενα πρότυπα διασφάλισης ποιότητας.

Σε περίπτωση ένωσης οικονομικών φορέων, οι παραπάνω ελάχιστες απαιτήσεις απαιτείται να καλύπτονται από κάθε μέλος της ένωσης.

2.2.8 Στήριξη στην ικανότητα τρίτων – Υπεργολαβία

2.2.8.1. Στήριξη στην ικανότητα τρίτων⁵⁵

Οι οικονομικοί φορείς μπορούν, όσον αφορά στα κριτήρια της οικονομικής και χρηματοοικονομικής επάρκειας (της παραγράφου 2.2.5) και τα σχετικά με την τεχνική και επαγγελματική ικανότητα (της

⁵² Άρθρο 82 ν. 4412/2016. Επισημαίνεται ότι τα πρότυπα είναι προαιρετικά, ήτοι τίθενται στην παρούσα διακήρυξη, κατά την κρίση και τη διακριτική ευχέρεια της Α.Α. και πρέπει να σχετίζονται και να είναι ανάλογα με το αντικείμενο της σύμβασης.

⁵³ Οι Α.Α., εφόσον απαιτούν την προσκόμιση πιστοποιητικών εκδιδόμενων από ανεξάρτητους οργανισμούς που βεβαιώνουν ότι ο οικονομικός φορέας συμμορφώνεται με ορισμένα πρότυπα διασφάλισης ποιότητας, συμπεριλαμβανομένης της προσβασιμότητας για άτομα με ειδικές ανάγκες, παραπέμπουν σε συστήματα διασφάλισης ποιότητας τα οποία βασίζονται στη σχετική σειρά ευρωπαϊκών προτύπων και έχουν πιστοποιηθεί από διαπιστευμένους οργανισμούς. Αναγνωρίζουν ισοδύναμα πιστοποιητικά από οργανισμούς εδρεύοντες σε άλλα κράτη - μέλη. Επίσης, κάνουν δεκτά άλλα αποδεικτικά στοιχεία για ισοδύναμα μέτρα διασφάλισης ποιότητας, εφόσον ο ενδιαφερόμενος οικονομικός φορέας δεν είχε τη δυνατότητα να αποκτήσει τα εν λόγω πιστοποιητικά εντός των σχετικών προθεσμιών για λόγους για τους οποίους δεν ευθύνεται ο ίδιος, υπό την προϋπόθεση ότι ο οικονομικός φορέας αποδεικνύει ότι τα προτεινόμενα μέτρα διασφάλισης ποιότητας πληρούν τα απαιτούμενα πρότυπα διασφάλισης ποιότητας. Τα πιστοποιητικά που ζητούνται πρέπει να έχουν εκδοθεί από ανεξάρτητους οργανισμούς και να βεβαιώνουν ότι ο οικονομικός φορέας συμμορφώνεται με τα απαιτούμενα πρότυπα διασφάλισης ποιότητας, συμπεριλαμβανομένης της προσβασιμότητας για άτομα με ειδικές ανάγκες και να πληρούν όλες τις άλλες απαιτήσεις που προβλέπονται στο άρθρο 82 παρ.1 του ν. 4412/2016.

⁵⁴ Εάν οι Α.Α. απαιτούν την υποβολή πιστοποιητικών εκδιδόμενων από ανεξάρτητους οργανισμούς που να βεβαιώνουν ότι ο οικονομικός φορέας συμμορφώνεται με συγκεκριμένα συστήματα ή πρότυπα όσον αφορά την περιβαλλοντική διαχείριση, παραπέμπουν στο σύστημα οικολογικής διαχείρισης και ελέγχου (EMAS) της Ένωσης ή σε άλλα συστήματα περιβαλλοντικής διαχείρισης που έχουν αναγνωρισθεί, σύμφωνα με το άρθρο 45 του Κανονισμού (ΕΚ) αριθμ. 1221/2009 ή σε άλλα πρότυπα περιβαλλοντικής διαχείρισης βασισμένα σε αντίστοιχα ευρωπαϊκά ή διεθνή πρότυπα που έχουν εκδοθεί από διαπιστευμένους οργανισμούς. Οι Α.Α. αναγνωρίζουν ισοδύναμα πιστοποιητικά από οργανισμούς εδρεύοντες σε άλλα κράτη - μέλη.

Όταν ο οικονομικός φορέας τεκμηριωμένα δεν έχει πρόσβαση στα εν λόγω πιστοποιητικά ή δεν έχει τη δυνατότητα να τα αποκτήσει εντός των σχετικών προθεσμιών, για λόγους για τους οποίους δεν ευθύνεται ο ίδιος, οι Α.Α. αποδέχονται επίσης άλλα αποδεικτικά μέσα μέτρων περιβαλλοντικής διαχείρισης, υπό την προϋπόθεση ότι ο ενδιαφερόμενος οικονομικός φορέας αποδεικνύει ότι τα συγκεκριμένα μέτρα είναι ισοδύναμα με εκείνα που απαιτούνται βάσει του εφαρμοστέου συστήματος ή του προτύπου περιβαλλοντικής διαχείρισης. Τα πιστοποιητικά που ζητούνται από τις Α.Α. πρέπει να έχουν εκδοθεί από ανεξάρτητους οργανισμούς και να βεβαιώνουν ότι ο οικονομικός φορέας συμμορφώνεται με τα απαιτούμενα συστήματα ή πρότυπα περιβαλλοντικής διαχείρισης και να πληρούν όλες τις άλλες απαιτήσεις που προβλέπονται στο άρθρο 82 παρ.2 του ν. 4412/2016.

⁵⁵ Άρθρο 78 ν. 4412/2016

παραγράφου 2.2.6), να στηρίζονται στις ικανότητες άλλων φορέων, ασχέτως της νομικής φύσης των δεσμών τους με αυτούς⁵⁶. Στην περίπτωση αυτή, αποδεικνύουν ότι θα έχουν στη διάθεσή τους τους αναγκαίους πόρους, με την προσκόμιση της σχετικής δέσμευσης των φορέων στην ικανότητα των οποίων στηρίζονται.

Ειδικά, όσον αφορά στα κριτήρια επαγγελματικής ικανότητας που σχετίζονται με τους τίτλους σπουδών και τα επαγγελματικά προσόντα που ορίζονται στην περίπτωση στ' του Μέρους II του Παραρτήματος XII του Προσαρτήματος Α' του ν. 4412/2016 ή με την σχετική επαγγελματική εμπειρία, οι οικονομικοί φορείς, μπορούν να στηρίζονται στις ικανότητες άλλων φορέων, μόνο, εάν οι τελευταίοι θα εκτελέσουν τις εργασίες ή τις υπηρεσίες για τις οποίες απαιτούνται οι συγκεκριμένες ικανότητες⁵⁷.

Όταν οι οικονομικοί φορείς στηρίζονται στις ικανότητες άλλων φορέων όσον αφορά τα κριτήρια που σχετίζονται με την απαιτούμενη με τη διακήρυξη οικονομική και χρηματοοικονομική επάρκεια, οι εν λόγω οικονομικοί φορείς και αυτοί στους οποίους στηρίζονται είναι από κοινού υπεύθυνοι για την εκτέλεση της σύμβασης.

Υπό τους ίδιους όρους οι ενώσεις οικονομικών φορέων μπορούν να στηρίζονται στις ικανότητες των συμμετεχόντων στην ένωση ή άλλων φορέων.

Η αναθέτουσα αρχή ελέγχει αν οι φορείς, στις ικανότητες των οποίων προτίθεται να στηριχθεί ο οικονομικός φορέας, πληρούν κατά περίπτωση τα σχετικά κριτήρια επιλογής και εάν συντρέχουν λόγοι αποκλεισμού της παραγράφου 2.2.3.. Ο οικονομικός φορέας υποχρεούται να αντικαταστήσει έναν φορέα στην ικανότητα του οποίου στηρίζεται, εφόσον ο τελευταίος δεν πληροί το σχετικό κριτήριο επιλογής ή για τον οποίο συντρέχουν λόγοι αποκλεισμού, εντός προθεσμίας τριάντα (30) ημερών από την σχετική πρόσκληση της αναθέτουσας αρχής, η οποία απευθύνεται στον οικονομικό φορέα μέσω της λειτουργικότητας «Επικοινωνία» του ΕΣΗΔΗΣ. Ο φορέας που αντικαθιστά φορέα του προηγούμενου εδαφίου δεν επιτρέπεται να αντικατασταθεί εκ νέου.

2.2.8.2. Υπεργολαβία

Ο οικονομικός φορέας αναφέρει στην προσφορά του το τμήμα της σύμβασης που προτίθεται να αναθέσει υπό μορφή υπεργολαβίας σε τρίτους, καθώς και τους υπεργολάβους που προτείνει. Στην περίπτωση που ο προσφέρων αναφέρει στην προσφορά του ότι προτίθεται να αναθέσει τμήμα(τα) της σύμβασης υπό μορφή υπεργολαβίας σε τρίτους σε ποσοστό που υπερβαίνει το τριάντα τοις εκατό (30%) της συνολικής αξίας της σύμβασης, η αναθέτουσα αρχή ελέγχει ότι δεν συντρέχουν οι λόγοι αποκλεισμού της παραγράφου 2.2.3 της παρούσας⁵⁸. Ο οικονομικός φορέας υποχρεούται να αντικαταστήσει έναν υπεργολάβο, εφόσον συντρέχουν στο πρόσωπό του λόγοι αποκλεισμού της ως άνω παραγράφου 2.2.3..

2.2.9 Κανόνες απόδειξης ποιοτικής επιλογής

Το δικαίωμα συμμετοχής των οικονομικών φορέων και οι όροι και προϋποθέσεις συμμετοχής τους, όπως ορίζονται στις παραγράφους 2.2.1 έως 2.2.8, κρίνονται κατά την υποβολή της προσφοράς δια του ΕΕΕΣ, κατά τα οριζόμενα στην παράγραφο 2.2.9.1, κατά την υποβολή των δικαιολογητικών της παραγράφου 2.2.9.2 και κατά τη σύναψη της σύμβασης δια της υπεύθυνης δήλωσης, της περ. δ' της παρ. 3 του άρθρου 105 του ν. 4412/2016.

Στην περίπτωση που ο οικονομικός φορέας στηρίζεται στις ικανότητες άλλων φορέων, σύμφωνα με την παράγραφο 2.2.8. της παρούσας, οι φορείς στην ικανότητα των οποίων στηρίζεται υποχρεούνται να αποδεικνύουν, κατά τα οριζόμενα στις παραγράφους 2.2.9.1 και 2.2.9.2, ότι δεν συντρέχουν οι λόγοι

⁵⁶ Δύνανται, επίσης, να στηρίζονται και στις ικανότητες του/ των υπεργολάβων, στους οποίους προτίθενται να αναθέσουν την εκτέλεση τμήματος/ τμημάτων της υπό ανάθεση σύμβασης.

⁵⁷ Άρθρο 78 παρ. 1 εδ. 2 του ν. 4412/2016.

⁵⁸ Ο όρος αυτός μπορεί να τεθεί, κατά την κρίση της αναθέτουσας αρχής, και στην περίπτωση ποσοστού μικρότερου του 30% της εκτιμώμενης αξίας της σύμβασης (πρβλ. παρ. 5 άρθρου 131 του ν. 4412/2016).

αποκλεισμού της παραγράφου 2.2.3 της παρούσας και ότι πληρούν τα σχετικά κριτήρια επιλογής κατά περίπτωση⁵⁹.

Στην περίπτωση που ο οικονομικός φορέας αναφέρει στην προσφορά του ότι προτίθεται να αναθέσει τμήμα(τα) της σύμβασης υπό μορφή υπεργολαβίας σε τρίτους σε ποσοστό που υπερβαίνει το τριάντα τοις εκατό (30%) της συνολικής αξίας της σύμβασης, οι υπεργολάβοι υποχρεούνται να αποδεικνύουν, κατά τα οριζόμενα στις παραγράφους 2.2.9.1 και 2.2.9.2, ότι δεν συντρέχουν οι λόγοι αποκλεισμού της παραγράφου 2.2.3 της παρούσας⁶⁰.

Αν επέλθουν μεταβολές στις προϋποθέσεις τις οποίες οι προσφέροντες δηλώσουν ότι πληρούν, σύμφωνα με το παρόν άρθρο, οι οποίες επέλθουν ή για τις οποίες λάβουν γνώση μετά την συμπλήρωση του ΕΕΕΣ και μέχρι την ημέρα της έγγραφης πρόσκλησης για την σύναψη του συμφωνητικού οι προσφέροντες οφείλουν να ενημερώσουν αμελλητί την αναθέτουσα αρχή⁶¹.

2.2.9.1 Προκαταρκτική απόδειξη κατά την υποβολή προσφορών

Προς προκαταρκτική απόδειξη ότι οι προσφέροντες οικονομικοί φορείς: α) δεν βρίσκονται σε μία από τις καταστάσεις της παραγράφου 2.2.3 και β) πληρούν τα σχετικά κριτήρια επιλογής των παραγράφων 2.2.4, 2.2.5, 2.2.6 και 2.2.7 της παρούσης, προσκομίζουν κατά την υποβολή της προσφοράς τους, ως δικαιολογητικό συμμετοχής, το προβλεπόμενο από το άρθρο 79 παρ. 1 και 3 του ν. 4412/2016 Ευρωπαϊκό Ενιαίο Έγγραφο Σύμβασης (ΕΕΕΣ), σύμφωνα με το επισυναπτόμενο στην παρούσα Παράρτημα το οποίο ισοδυναμεί με ενημερωμένη υπεύθυνη δήλωση, με τις συνέπειες του ν. 1599/1986. Το ΕΕΕΣ⁶² καταρτίζεται βάσει του τυποποιημένου εντύπου του Παραρτήματος 2 του Κανονισμού (ΕΕ) 2016/7 και συμπληρώνεται από τους προσφέροντες οικονομικούς φορείς σύμφωνα με τις οδηγίες του Παραρτήματος 1.⁶³

Το ΕΕΕΣ φέρει υπογραφή με ημερομηνία εντός του χρονικού διαστήματος κατά το οποίο μπορούν να υποβάλλονται προσφορές. Αν στο διάστημα που μεσολαβεί μεταξύ της ημερομηνίας υπογραφής του ΕΕΕΣ και της καταληκτικής ημερομηνίας υποβολής προσφορών έχουν επέλθει μεταβολές στα δηλωθέντα στοιχεία, εκ μέρους του, στο ΕΕΕΣ, ο οικονομικός φορέας αποσύρει την προσφορά του, χωρίς να απαιτείται απόφαση της αναθέτουσας αρχής. Στη συνέχεια μπορεί να την υποβάλει εκ νέου με επίκαιρο ΕΕΕΣ.⁶⁴

Ο οικονομικός φορέας δύναται να διευκρινίζει τις δηλώσεις και πληροφορίες που παρέχει στο ΕΕΕΣ με συνοδευτική υπεύθυνη δήλωση, την οποία υποβάλλει μαζί με αυτό.⁶⁵

Κατά την υποβολή του ΕΕΕΣ, καθώς και της συνοδευτικής υπεύθυνης δήλωσης, είναι δυνατή, με μόνη την υπογραφή του κατά περίπτωση εκπροσώπου του οικονομικού φορέα, η προκαταρκτική απόδειξη των λόγων αποκλεισμού που αναφέρονται στην παράγραφο 2.2.3 της παρούσας, για το σύνολο των φυσικών προσώπων που είναι μέλη του διοικητικού, διευθυντικού ή εποπτικού οργάνου του ή έχουν εξουσία εκπροσώπησης, λήψης αποφάσεων ή ελέγχου σε αυτόν.

⁵⁹ Άρθρο 78 παρ. 1 ν. 4412/2016.

⁶⁰ Άρθρο 131 παρ. 6 ν. 4412/2016

⁶¹ Άρθρο 104 σε συνδυασμό με τις παρ. 4 και 5 του άρθρου 105 του ν. 4412/2016

⁶² Το ΕΕΕΣ περιλαμβάνει τα ακόλουθα Μέρη: Μέρος I Πληροφορίες σχετικά με τη διαδικασία σύναψης σύμβασης και την αναθέτουσα αρχή, Μέρος II Πληροφορίες σχετικά με τον οικονομικό φορέα, Μέρος III Κριτήρια αποκλεισμού, Μέρος IV Κριτήρια Επιλογής, Μέρος VI Τελικές δηλώσεις.

⁶³ Από τις 2-5-2019, παρέχεται η ηλεκτρονική υπηρεσία [Promitheus ESPDint \(https://espdint.eprocurement.gov.gr/\)](https://espdint.eprocurement.gov.gr/) που προσφέρει τη δυνατότητα ηλεκτρονικής σύνταξης και διαχείρισης του Ευρωπαϊκού Ενιαίου Εγγράφου Σύμβασης (ΕΕΕΣ). Μπορείτε να δείτε τη σχετική ανακοίνωση στη Διαδικτυακή Πύλη του ΕΣΗΔΗΣ www.promitheus.gov.gr Πρβλ και το Διορθωτικό (Επίσημη Εφημερίδα της Ευρωπαϊκής Ένωσης L 17/65 της 23ης Ιανουαρίου 2018) στον Εκτελεστικό Κανονισμό (ΕΕ) 2016/7 για την καθιέρωση του τυποποιημένου εντύπου για το Ευρωπαϊκό Ενιαίο Έγγραφο Προμήθειας, με το οποίο επιλύθηκαν τα σχετικά ζητήματα ορολογίας που υπήρχαν στο αρχικό επίσημο ελληνικό κείμενο του Εκτελεστικού Κανονισμού, Μπορείτε να δείτε το σχετικό Διορθωτικό στην ακόλουθη διαδρομή [https://eur-lex.europa.eu/legal-content/EL/TXT/HTML/?uri=CELEX:32016R0007R\(01\)&from=EL](https://eur-lex.europa.eu/legal-content/EL/TXT/HTML/?uri=CELEX:32016R0007R(01)&from=EL)

⁶⁴ Άρθρο 79Α παρ. 4 του ν. 4412/2016

⁶⁵ Άρθρο 79 παρ. 9 του ν. 4412/2016

Ως εκπρόσωπος του οικονομικού φορέα νοείται ο νόμιμος εκπρόσωπος αυτού, όπως προκύπτει από το ισχύον καταστατικό ή το πρακτικό εκπροσώπησης του κατά το χρόνο υποβολής της προσφοράς ή το αρμοδίως εξουσιοδοτημένο φυσικό πρόσωπο να εκπροσωπεί τον οικονομικό φορέα για διαδικασίες σύναψης συμβάσεων ή για συγκεκριμένη διαδικασία σύναψης σύμβασης.

Στην περίπτωση υποβολής προσφοράς από ένωση οικονομικών φορέων το ΕΕΕΣ υποβάλλεται χωριστά από κάθε μέλος της ένωσης. Στο ΕΕΕΣ απαραίτητως πρέπει να προσδιορίζεται η έκταση και το είδος της συμμετοχής του (συμπεριλαμβανομένης της κατανομής αμοιβής μεταξύ τους) κάθε μέλους της ένωσης, καθώς και ο εκπρόσωπος/συντονιστής αυτής⁶⁶.

Ο οικονομικός φορέας φέρει την ειδική υποχρέωση, να δηλώσει, μέσω του ΕΕΕΣ,⁶⁷ την κατάστασή του σε σχέση με τους λόγους που προβλέπονται στο άρθρο 73 του ν. 4412/2016 και την παράγραφο 2.2.3 της παρούσης⁶⁸ και ταυτόχρονα να επικαλεσθεί και τυχόν ληφθέντα μέτρα προς αποκατάσταση της αξιοπιστίας του.

Ιδίως επισημαίνεται ότι κατά την απάντηση οικονομικού φορέα στο σχετικό πεδίο του ΕΕΕΣ για τυχόν σύναψη συμφωνιών με άλλους οικονομικούς φορείς με στόχο τη στρέβλωση του ανταγωνισμού, η συνδρομή περιστάσεων, όπως η πάροδος της τριετούς περιόδου της ισχύος του λόγου αποκλεισμού (παραγράφου 10 του άρθρου 73) ή η εφαρμογή της διάταξης της παραγράφου 3β του άρθρου 44 του ν. 3959/2011, σύμφωνα με την περ. γ της παραγράφου 2.2.3.4 της παρούσης, αναλύεται στο σχετικό πεδίο που προβάλλει κατόπιν θετικής απάντησης⁶⁹.

Όσον αφορά στις υποχρεώσεις του ως προς την καταβολή φόρων ή εισφορών κοινωνικής ασφάλισης (περ. α' και β' της παρ. 2 του άρθρου 73 του ν. 4412/2016) αυτές θεωρείται ότι δεν έχουν αθετηθεί εφόσον δεν έχουν καταστεί ληξιπρόθεσμες ή εφόσον έχουν υπαχθεί σε δεσμευτικό διακανονισμό που τηρείται. Στην περίπτωση αυτή, ο οικονομικός φορέας δεν υποχρεούται να απαντήσει καταφατικά στο σχετικό πεδίο του ΕΕΕΣ με το οποίο ερωτάται εάν ο οικονομικός φορέας έχει ανεκπλήρωτες υποχρεώσεις όσον αφορά στην καταβολή φόρων ή εισφορών κοινωνικής ασφάλισης ή, κατά περίπτωση, εάν έχει αθετήσει τις παραπάνω υποχρεώσεις του⁷⁰.

2.2.9.2 Αποδεικτικά μέσα⁷¹

A. Για την απόδειξη της μη συνδρομής λόγων αποκλεισμού κατ' άρθρο 2.2.3 και της πλήρωσης των κριτηρίων ποιοτικής επιλογής κατά τις παραγράφους 2.2.4, 2.2.5, 2.2.6 και 2.2.7, οι οικονομικοί φορείς προσκομίζουν τα δικαιολογητικά του παρόντος. Η προσκόμιση των εν λόγω δικαιολογητικών γίνεται κατά τα οριζόμενα στο άρθρο 3.2 από τον προσωρινό ανάδοχο. Η αναθέτουσα αρχή μπορεί να ζητεί από προσφέροντες, σε οποιοδήποτε χρονικό σημείο κατά τη διάρκεια της διαδικασίας, να υποβάλλουν όλα ή ορισμένα δικαιολογητικά, όταν αυτό απαιτείται για την ορθή διεξαγωγή της διαδικασίας.

Οι οικονομικοί φορείς δεν υποχρεούνται να υποβάλλουν δικαιολογητικά ή άλλα αποδεικτικά στοιχεία, αν και στο μέτρο που η αναθέτουσα αρχή έχει τη δυνατότητα να λαμβάνει τα πιστοποιητικά ή τις συναφείς πληροφορίες απευθείας μέσω πρόσβασης σε εθνική βάση δεδομένων σε οποιοδήποτε κράτος - μέλος της Ένωσης, η οποία διατίθεται δωρεάν, όπως εθνικό μητρώο συμβάσεων, εικονικό φάκελο επιχείρησης, ηλεκτρονικό σύστημα αποθήκευσης εγγράφων ή σύστημα προεπιλογής. Η δήλωση για την πρόσβαση σε εθνική βάση δεδομένων εμπεριέχεται στο Ευρωπαϊκό Ενιαίο Έγγραφο Σύμβασης (ΕΕΕΣ), στο οποίο περιέχονται επίσης οι πληροφορίες που απαιτούνται για τον συγκεκριμένο σκοπό, όπως η ηλεκτρονική

⁶⁶ Άρθρο 96 παρ. 7 του ν. 4412/2016

⁶⁷ βλ. Δ.Ε.Ε. απόφαση της 19.6.2019, Meca, C-41/18, EU:C:2019:507, σκ. 28

⁶⁸ Βλ. ενδεικτικά ΣτΕ 754/2020, 753/2020 (Δ' Τμήμα)

⁶⁹ Παρ. 1 του άρθρου 79 του ν. 4412/2016, όπως τροποποιήθηκε με την παρ. 5 του άρθρου 235 του ν. 4635/2019.

⁷⁰ Παρ. 2^Α άρθρου 73 σε συνδυασμό με την παρ. 8 του άρθρου 79 του ν. 4412/2016

⁷¹ Άρθρο 80 ν. 4412/2016. Επισημαίνεται, περαιτέρω ότι η Α.Α. ζητάει από τους οικονομικούς φορείς να προσκομίσουν μόνο εκείνα τα αποδεικτικά μέσα που ανταποκρίνονται στους λόγους αποκλεισμού και στα κριτήρια επιλογής που έχει ορίσει στις παραγράφους 2.2.3 έως 2.2.8 της παρούσας. Εάν, για παράδειγμα, δεν απαιτήσει ελάχιστα επίπεδα χρηματοοικονομικής επάρκειας των οικονομικών φορέων, τότε δεν θα ζητήσει ούτε τα αποδεικτικά μέσα της παρ. Β.3 της παρούσας

διεύθυνση της βάσης δεδομένων, τυχόν δεδομένα αναγνώρισης και, κατά περίπτωση, η απαραίτητη δήλωση συναίνεσης.

Οι οικονομικοί φορείς δεν υποχρεούνται να υποβάλουν δικαιολογητικά, όταν η αναθέτουσα αρχή που έχει αναθέσει τη σύμβαση διαθέτει ήδη τα ως άνω δικαιολογητικά και αυτά εξακολουθούν να ισχύουν⁷².

Τα δικαιολογητικά του παρόντος υποβάλλονται και γίνονται αποδεκτά σύμφωνα με την παράγραφο 2.4.2.5. και 3.2 της παρούσας.

Τα αποδεικτικά έγγραφα συντάσσονται στην ελληνική γλώσσα ή συνοδεύονται από επίσημη μετάφρασή τους στην ελληνική γλώσσα σύμφωνα με την παράγραφο 2.1.4.

B. 1. Για την απόδειξη της μη συνδρομής των λόγων αποκλεισμού της παραγράφου 2.2.3 οι προσφέροντες οικονομικοί φορείς προσκομίζουν αντίστοιχα τα δικαιολογητικά που αναφέρονται παρακάτω.

Αν το αρμόδιο για την έκδοση των ανωτέρω κράτος-μέλος ή χώρα δεν εκδίδει τέτοιου είδους έγγραφα ή πιστοποιητικά ή όπου το έγγραφο ή τα πιστοποιητικά αυτά δεν καλύπτουν όλες τις περιπτώσεις που αναφέρονται στις παραγράφους 2.2.3.1 και 2.2.3.2 περ. α' και β', καθώς και στην περ. β' της παραγράφου 2.2.3.4, τα έγγραφα ή τα πιστοποιητικά μπορεί να αντικαθίστανται από ένορκη βεβαίωση ή, στα κράτη - μέλη ή στις χώρες όπου δεν προβλέπεται ένορκη βεβαίωση, από υπεύθυνη δήλωση του ενδιαφερομένου ενώπιον αρμόδιας δικαστικής ή διοικητικής αρχής, συμβολαιογράφου ή αρμόδιου επαγγελματικού ή εμπορικού οργανισμού του κράτους - μέλους ή της χώρας καταγωγής ή της χώρας όπου είναι εγκατεστημένος ο οικονομικός φορέας. Οι αρμόδιες δημόσιες αρχές παρέχουν, όπου κρίνεται αναγκαίο, επίσημη δήλωση στην οποία αναφέρεται ότι δεν εκδίδονται τα έγγραφα ή τα πιστοποιητικά της παρούσας παραγράφου ή ότι τα έγγραφα αυτά δεν καλύπτουν όλες τις περιπτώσεις που αναφέρονται στις παραγράφους 2.2.3.1 και 2.2.3.2 περ. α' και β', καθώς και στην περ. β' της παραγράφου 2.2.3.4. Οι επίσημες δηλώσεις καθίστανται διαθέσιμες μέσω του επιγραμμικού αποθετηρίου πιστοποιητικών (e-Certis) του άρθρου 81 του ν. 4412/2016.

Ειδικότερα οι οικονομικοί φορείς προσκομίζουν:

α) για την παράγραφο 2.2.3.1 απόσπασμα του σχετικού μητρώου, όπως του ποινικού μητρώου ή, ελλείψει αυτού, ισοδύναμο έγγραφο που εκδίδεται από αρμόδια δικαστική ή διοικητική αρχή του κράτους-μέλους ή της χώρας καταγωγής ή της χώρας όπου είναι εγκατεστημένος ο οικονομικός φορέας, από το οποίο προκύπτει ότι πληρούνται αυτές οι προϋποθέσεις, που να έχει εκδοθεί έως τρεις (3) μήνες πριν από την υποβολή του.

Η υποχρέωση προσκόμισης του ως άνω αποσπάσματος αφορά και στα μέλη του διοικητικού, διευθυντικού ή εποπτικού οργάνου του εν λόγω οικονομικού φορέα ή στα πρόσωπα που έχουν εξουσία εκπροσώπησης, λήψης αποφάσεων ή ελέγχου σε αυτό κατά τα ειδικότερα αναφερόμενα στην ως άνω παράγραφο 2.2.3.1,

β) για την παράγραφο 2.2.3.2 πιστοποιητικό που εκδίδεται από την αρμόδια αρχή του οικείου κράτους - μέλους ή χώρας, που να είναι εν ισχύ κατά το χρόνο υποβολής του, άλλως, στην περίπτωση που δεν αναφέρεται σε αυτό χρόνος ισχύος, που να έχει εκδοθεί έως τρεις (3) μήνες πριν από την υποβολή του·

Ιδίως οι οικονομικοί φορείς που είναι εγκατεστημένοι στην Ελλάδα προσκομίζουν:

i) Για την απόδειξη της εκπλήρωσης των φορολογικών υποχρεώσεων της παραγράφου 2.2.3.2 περίπτωση (α) αποδεικτικό ενημερότητας εκδιδόμενο από την Α.Α.Δ.Ε..

ii) Για την απόδειξη της εκπλήρωσης των υποχρεώσεων προς τους οργανισμούς κοινωνικής ασφάλισης της παραγράφου 2.2.3.2 περίπτωση α' πιστοποιητικό εκδιδόμενο από τον e-ΕΦΚΑ.

iii) Για την παράγραφο 2.2.3.2 περίπτωση α', πλέον των ως άνω πιστοποιητικών, υπεύθυνη δήλωση ότι δεν έχει εκδοθεί δικαστική ή διοικητική απόφαση με τελεσίδικη και δεσμευτική ισχύ για την αθέτηση των υποχρεώσεών τους όσον αφορά στην καταβολή φόρων ή εισφορών κοινωνικής ασφάλισης.

⁷² Άρθρο 79 παρ. 6 ν. 4412/2016.

γ) για την παράγραφο 2.2.3.4⁷³ περίπτωση β' πιστοποιητικό που εκδίδεται από την αρμόδια αρχή του οικείου κράτους - μέλους ή χώρας, που να έχει εκδοθεί έως τρεις (3) μήνες πριν από την υποβολή του.

Ιδίως οι οικονομικοί φορείς που είναι εγκατεστημένοι στην Ελλάδα προσκομίζουν:

i) Ενιαίο Πιστοποιητικό Δικαστικής Φερεγγυότητας από το αρμόδιο Πρωτοδικείο, από το οποίο προκύπτει ότι δεν τελούν υπό πτώχευση, πτωχευτικό συμβιβασμό ή υπό αναγκαστική διαχείριση ή δικαστική εκκαθάριση ή ότι δεν έχουν υπαχθεί σε διαδικασία εξυγίανσης. Για τις ΙΚΕ προσκομίζεται επιπλέον και πιστοποιητικό του Γ.Ε.Μ.Η. περί μη έκδοσης απόφασης λύσης ή κατάθεσης αίτησης λύσης του νομικού προσώπου, ενώ για τις ΕΠΕ προσκομίζεται επιπλέον πιστοποιητικό μεταβολών.

ii) Πιστοποιητικό του Γ.Ε.Μ.Η. από το οποίο προκύπτει ότι το νομικό πρόσωπο δεν έχει λυθεί και τεθεί υπό εκκαθάριση με απόφαση των εταίρων.

iii) Εκτύπωση της καρτέλας "Στοιχεία Μητρώου/ Επιχείρησης" από την ηλεκτρονική πλατφόρμα της Ανεξάρτητης Αρχής Δημοσίων Εσόδων, όπως αυτά εμφανίζονται στο taxisnet, από την οποία να προκύπτει η μη αναστολή της επιχειρηματικής δραστηριότητάς τους.

Προκειμένου για τα σωματεία και τους συνεταιρισμούς, το Ενιαίο Πιστοποιητικό Δικαστικής Φερεγγυότητας εκδίδεται για τα σωματεία από το αρμόδιο Πρωτοδικείο, και για τους συνεταιρισμούς για το χρονικό διάστημα έως τις 31.12.2019 από το Ειρηνοδικείο και μετά την παραπάνω ημερομηνία από το Γ.Ε.Μ.Η.

δ) Για τις λοιπές περιπτώσεις της παραγράφου 2.2.3.4, υπεύθυνη δήλωση του προσφέροντος οικονομικού φορέα ότι δεν συντρέχουν στο πρόσωπό του οι οριζόμενοι στην παράγραφο λόγοι αποκλεισμού⁷⁴.

ε) για την παράγραφο 2.2.3.9. υπεύθυνη δήλωση του προσφέροντος οικονομικού φορέα περί μη επιβολής σε βάρος του της κύρωσης του οριζόντιου αποκλεισμού, σύμφωνα τις διατάξεις της κείμενης νομοθεσίας.

στ) ΔΕΝ ΦΑΡΜΟΖΕΤΑΙ ΣΤΗΝ ΠΑΡΟΥΣΑ ΣΥΜΒΑΣΗ

B. 2. Για την απόδειξη της απαίτησης του άρθρου 2.2.4. (απόδειξη καταλληλότητας για την άσκηση επαγγελματικής δραστηριότητας) προσκομίζουν πιστοποιητικό/βεβαίωση του οικείου επαγγελματικού ή εμπορικού μητρώου του κράτους εγκατάστασης. Οι οικονομικοί φορείς που είναι εγκατεστημένοι σε κράτος μέλος της Ευρωπαϊκής Ένωσης προσκομίζουν πιστοποιητικό/βεβαίωση του αντίστοιχου επαγγελματικού ή εμπορικού μητρώου του Παραρτήματος XI του Προσαρτήματος Α' του ν. 4412/2016, με το οποίο πιστοποιείται αφενός η εγγραφή τους σε αυτό και αφετέρου το ειδικό επάγγελμά τους. Στην περίπτωση που χώρα δεν τηρεί τέτοιο μητρώο, το έγγραφο ή το πιστοποιητικό μπορεί να αντικαθίσταται από ένορκη βεβαίωση ή, στα κράτη - μέλη ή στις χώρες όπου δεν προβλέπεται ένορκη βεβαίωση, από υπεύθυνη δήλωση του ενδιαφερομένου ενώπιον αρμόδιας δικαστικής ή διοικητικής αρχής, συμβολαιογράφου ή αρμόδιου επαγγελματικού ή εμπορικού οργανισμού της χώρας καταγωγής ή της χώρας όπου είναι εγκατεστημένος ο οικονομικός φορέας ότι δεν τηρείται τέτοιο μητρώο και ότι ασκεί τη δραστηριότητα που απαιτείται για την εκτέλεση του αντικείμενου της υπό ανάθεση σύμβασης.⁷⁵

Οι εγκατεστημένοι στην Ελλάδα οικονομικοί φορείς προσκομίζουν βεβαίωση εγγραφής στο Βιοτεχνικό ή Εμπορικό ή Βιομηχανικό Επιμελητήριο ή πιστοποιητικό που εκδίδεται από την οικεία υπηρεσία του Γ.Ε.Μ.Η. των ως άνω Επιμελητηρίων.

Επισημαίνεται ότι, τα δικαιολογητικά που αφορούν στην απόδειξη της απαίτησης του άρθρου 2.2.4 (απόδειξη καταλληλότητας για την άσκηση επαγγελματικής δραστηριότητας) γίνονται αποδεκτά, εφόσον έχουν εκδοθεί έως τριάντα (30) εργάσιμες ημέρες πριν από την υποβολή τους, εκτός εάν, σύμφωνα με τις ειδικότερες διατάξεις αυτών, φέρουν συγκεκριμένο χρόνο ισχύος.

⁷³ Εφόσον η αναθέτουσα αρχή την επιλέξει ως λόγο αποκλεισμού.

⁷⁴ Παρ. 4 του άρθρου 74 του ν. 4412/2016

⁷⁵ Πρβλ. Παράρτημα XI Προσαρτήματος Α ν. 4412/2016. Επισημαίνεται ότι η Α.Α. απαιτεί στην εκάστοτε διακήρυξη, κατά περίπτωση, για τους εγκατεστημένους στην Ελλάδα οικονομικούς φορείς βεβαίωση εγγραφής σε ένα από τα σχετικά Επιμελητήρια/ Μητρώα, κατά περίπτωση .

B.3. Για την απόδειξη της οικονομικής και χρηματοοικονομικής επάρκειας της παραγράφου 2.2.5 οι οικονομικοί φορείς προσκομίζουν⁷⁶

- Αντίγραφα ή αποσπάσματα ισολογισμών των (3) τριών τελευταίων διαχειριστικών χρήσεων, σε περίπτωση που υποχρεούνται στην έκδοση ισολογισμών, με συνημμένη Υπεύθυνη Δήλωση για την απόδειξη του μέσου εδικού κύκλου εργασιών στο τομέα δραστηριοτήτων που αφορά τα υπό προμήθεια είδη. Στην περίπτωση που δεν υποχρεούνται σε δημοσίευση οικονομικών καταστάσεων υποβάλλουν Υπεύθυνη Δήλωση του Ν.1599/1986, περί του συνολικού ύψους του μέσου γενικού καθώς και του μέσου ειδικού ετήσιου κύκλου εργασιών.

Εάν ο οικονομικός φορέας, για βάσιμο λόγο, δεν είναι σε θέση να προσκομίσει τα ανωτέρω δικαιολογητικά, μπορεί να αποδεικνύει την οικονομική και χρηματοοικονομική του επάρκεια με οποιοδήποτε άλλο κατάλληλο έγγραφο.⁷⁷

B.4. Για την απόδειξη της τεχνικής και επαγγελματικής ικανότητας της παραγράφου 2.2.6 οι οικονομικοί φορείς προσκομίζουν:⁷⁸

- Κατάλογο με τις κυριότερες συναφείς συμβάσεις που έχουν παραδοθεί κατά την τελευταία τριετία, με σύντομη περιγραφή του αντικειμένου της σύμβασης, του είδους και της ποσότητας παράδοσης, του αντίστοιχου ποσού και του παραλήπτη, συνοδευόμενο από αντίγραφα συμβάσεων και βεβαιώσεις ορθής εκτέλεσης και εάν δε ο αποδέκτης είναι ιδιωτικός φορέας, με αντίστοιχη Υπεύθυνη Δήλωση του αποδέκτη. Ο κατάλογος θα πρέπει να υποβληθεί ενδεικτικά με την παρακάτω μορφή:

A/A	ΣΤΟΙΧΕΙΑ ΕΡΓΟΔΟΤΗ/ΠΕΛΑΤΗ	ΤΙΤΛΟΣ ΣΥΜΒΑΣΗΣ	ΕΝΑΡΞΗ/ΛΗΞΗ ΣΥΜΒΑΣΗΣ	ΣΥΜΒΑΤΙΚΗ ΑΞΙΑ	ΕΙΔΟΣ & ΠΟΣΟΣΤΗΤΑ ΠΑΡΑΔΟΣΗΣ	ΣΤΟΙΧΕΙΟ ΤΕΚΜΗΡΙΩΣΗΣ
1						
2						

- Υπεύθυνη δήλωση του διαγωνιζόμενου οικονομικού φορέα για την διάθεση του απαιτούμενου μηχανικού με συνημμένα στοιχεία τεκμηρίωσης των απαιτούμενων προσόντων (βιογραφικό σημείωμα/ αντίγραφο τίτλου σπουδών/ πίνακα έργων που έχει απασχοληθεί). Σε περίπτωση εξαρτημένης σχέσης εργασίας συνυποβάλλεται και πίνακας Ε4 προσωπικού.

B.5. Για την απόδειξη της συμμόρφωσής τους με τα πρότυπα της παραγράφου 2.2.7 οι οικονομικοί φορείς προσκομίζουν τα κατά περίπτωση ζητούμενα πιστοποιητικά που αποδεικνύουν τη συμμόρφωση με τα απαιτούμενα πρότυπα διασφάλισης ποιότητας.

Εάν ο οικονομικός φορέας δεν διαθέτει τέτοια ή ισοδύναμα πρότυπα από οργανισμούς εδρεύοντες σε κράτη-μέλη, υπεύθυνη δήλωση με την οποία θα εξηγεί τους λόγους και θα διευκρινίζει ποια άλλα αποδεικτικά μέσα μπορούν να προσκομιστούν όσον αφορά τα συστήματα ή πρότυπα διασφάλισης ποιότητας

⁷⁶ Συμπληρώνεται από την Α.Α. με ένα ή περισσότερα από τα δικαιολογητικά που αναφέρονται στο Μέρος Ι του Παραρτήματος XII του Προσαρτήματος Α' του ν. 4412/2016 (π.χ. τραπεζική βεβαίωση για την πιστοληπτική ικανότητα του οικονομικού φορέα (ημεδαπού ή αλλοδαπού) ή/ και αποσπάσματα οικονομικών καταστάσεων κλπ), τα οποία αντιστοιχούν, σε κάθε περίπτωση, στα κριτήρια οικονομικής και χρηματοοικονομικής επάρκειας που έχει θέσει η Α.Α. στο άρθρο 2.2.5.

⁷⁷ Η καταλληλότητα του προσκομιζόμενου από τον οικονομικό φορέα εγγράφου για την απόδειξη της χρηματοοικονομικής του επάρκειας εναπόκειται στην κρίση της Α.Α. (πρβλ. άρθρο 80 παρ. 4 εδ. β ν. 4412/2016)

⁷⁸ Συμπληρώνεται από την Α.Α. με ένα ή περισσότερα από τα δικαιολογητικά που αναφέρονται στο Μέρος ΙΙ του Παραρτήματος XII του Προσαρτήματος Α' του ν. 4412/2016, τα οποία αντιστοιχούν, σε κάθε περίπτωση, στα κριτήρια τεχνικής και επαγγελματικής ικανότητας που έχει θέσει η αναθέτουσα αρχή στο άρθρο 2.2.6.

B.6. Για την απόδειξη της νόμιμης εκπροσώπησης, στις περιπτώσεις που ο οικονομικός φορέας είναι νομικό πρόσωπο και εγγράφεται υποχρεωτικά ή προαιρετικά, κατά την κείμενη νομοθεσία, και δηλώνει την εκπροσώπηση και τις μεταβολές της σε αρμόδια αρχή (πχ ΓΕΜΗ), προσκομίζει σχετικό πιστοποιητικό ισχύουσας εκπροσώπησης, το οποίο πρέπει να έχει εκδοθεί έως τριάντα (30) εργάσιμες ημέρες πριν από την υποβολή του, εκτός αν αυτό φέρει συγκεκριμένο χρόνο ισχύος.

Ειδικότερα για τους ημεδαπούς οικονομικούς φορείς προσκομίζονται:

i) **για την απόδειξη της νόμιμης εκπροσώπησης**, στις περιπτώσεις που ο οικονομικός φορέας είναι νομικό πρόσωπο και υποχρεούται, κατά την κείμενη νομοθεσία, να δηλώνει την εκπροσώπηση και τις μεταβολές της στο ΓΕΜΗ⁷⁹, προσκομίζει σχετικό πιστοποιητικό ισχύουσας εκπροσώπησης⁸⁰, το οποίο πρέπει να έχει εκδοθεί έως τριάντα (30) εργάσιμες ημέρες πριν από την υποβολή του.

ii) Για την **απόδειξη της νόμιμης σύστασης και των μεταβολών** του νομικού προσώπου γενικό πιστοποιητικό μεταβολών του ΓΕΜΗ, εφόσον έχει εκδοθεί έως τρεις (3) μήνες πριν από την υποβολή του.

Στις λοιπές περιπτώσεις τα κατά περίπτωση νομιμοποιητικά έγγραφα σύστασης και νόμιμης εκπροσώπησης (όπως καταστατικά, πιστοποιητικά μεταβολών, αντίστοιχα ΦΕΚ, αποφάσεις συγκρότησης οργάνων διοίκησης σε σώμα, κλπ., ανάλογα με τη νομική μορφή του οικονομικού φορέα), συνοδευόμενα από υπεύθυνη δήλωση του νόμιμου εκπροσώπου ότι εξακολουθούν να ισχύουν κατά την υποβολή τους.

Σε περίπτωση που για τη διενέργεια της παρούσας διαδικασίας ανάθεσης έχουν χορηγηθεί εξουσίες σε πρόσωπο πλέον αυτών που αναφέρονται στα παραπάνω έγγραφα, προσκομίζεται επιπλέον απόφαση-πρακτικό του αρμοδίου καταστατικού οργάνου διοίκησης του νομικού προσώπου με την οποία χορηγήθηκαν οι σχετικές εξουσίες. Όσον αφορά τα φυσικά πρόσωπα, εφόσον έχουν χορηγηθεί εξουσίες σε τρίτα πρόσωπα, προσκομίζεται εξουσιοδότηση του οικονομικού φορέα.

Οι αλλοδαποί οικονομικοί φορείς προσκομίζουν τα προβλεπόμενα, κατά τη νομοθεσία της χώρας εγκατάστασης, αποδεικτικά έγγραφα, και εφόσον δεν προβλέπονται, υπεύθυνη δήλωση του νόμιμου εκπροσώπου, από την οποία αποδεικνύονται τα ανωτέρω ως προς τη νόμιμη σύσταση, μεταβολές και εκπροσώπηση του οικονομικού φορέα.

⁷⁹ Σύμφωνα με το άρθρο 86 ν. 4635/2019 στο ΓΕΜΗ εγγράφονται υποχρεωτικά:

- α. η Ανώνυμη Εταιρεία που προβλέπεται στον ν. 4548/2018 (Α` 104), β. η Εταιρεία Περιορισμένης Ευθύνης που προβλέπεται στον ν. 3190/1955 (Α` 91),
- γ. η Ιδιωτική Κεφαλαιουχική Εταιρεία που προβλέπεται στον ν. 4072/2012 (Α` 86),
- δ. η Ομόρρυθμη και Ετερόρρυθμη (απλή ή κατά μετοχές) Εταιρεία που προβλέπονται στον ν. 4072/2012 (Α` 86), καθώς και οι ομόρρυθμοι εταίροι αυτών,
- ε. ο Αστικός Συνεταιρισμός του ν. 1667/1986 (Α` 196) (στον οποίο περιλαμβάνονται ο αλληλασφαλιστικός, ο πιστωτικός και ο οικοδομικός συνεταιρισμός),
- στ. η Κοιν.Σ.ΕΠ. που συστήνεται κατά τον ν. 4430/2016 (Α` 205) και
- ζ. η Κοι.Σ.Π.Ε. που συστήνεται κατά τον ν. 2716/1999 (Α` 96),
- η. η Αστική Εταιρεία με οικονομικό σκοπό (άρθρο 784 ΑΚ και 270 του ν. 4072/2012),
- θ. ο Ευρωπαϊκός Όμιλος Οικονομικού Σκοπού που προβλέπεται από τον Κανονισμό 2137/1985/ΕΟΚ (ΕΕΕΚ L. 199, διορθωτικό L. 247) και έχει την έδρα του στην ημεδαπή,
- ι. η Ευρωπαϊκή Εταιρεία που προβλέπεται στον Κανονισμό 2157/2001/ΕΚ (ΕΕΕΚ L. 294) και έχει την έδρα της στην ημεδαπή,
- ια. η Ευρωπαϊκή Συνεταιριστική Εταιρεία που προβλέπεται στον Κανονισμό 1435/2003/ΕΚ (ΕΕΕΚ L. 207) και έχει την έδρα της στην ημεδαπή,
- ιβ. τα υποκαταστήματα ή πρακτορεία που διατηρούν στην ημεδαπή οι αλλοδαπές εταιρείες που αναφέρονται στο άρθρο 29 της Οδηγίας (ΕΕ) 2017/1132 (ΕΕ L 169/30.6.2017) και έχουν έδρα σε κράτος - μέλος της Ευρωπαϊκής Ένωσης (Ε.Ε.),
- ιγ. τα υποκαταστήματα ή πρακτορεία που διατηρούν στην ημεδαπή οι αλλοδαπές εταιρείες που έχουν έδρα σε τρίτη χώρα και νομική μορφή ανάλογη με εκείνη των αλλοδαπών εταιριών που αναφέρεται στην περίπτωση ιβ` ,
- ιδ. τα υποκαταστήματα ή πρακτορεία, μέσω των οποίων ενεργούν εμπορικές πράξεις στην ημεδαπή τα φυσικά ή νομικά πρόσωπα ή ενώσεις προσώπων που έχουν την κύρια εγκατάσταση ή την έδρα τους στην αλλοδαπή και δεν εμπίπτουν στις περιπτώσεις ιβ` και ιγ` ,
- ιε. η Κοινοπραξία που καταχωρίζεται σύμφωνα με το άρθρο 293 παράγραφος 3 του ν. 4072/2012

⁸⁰ Το πιστοποιητικό Ισχύουσας Εκπροσώπησης (καταχωρίσεις μεταβολών εκπροσώπησης) παρουσιάζει τις σχετικές με τη διοίκηση και εκπροσώπηση της εταιρείας καταχωρίσεις/μεταβολές στο Γενικό Εμπορικό Μητρώο. Το Αναλυτικό Πιστοποιητικό Εκπροσώπησης παρουσιάζει τα στοιχεία των προσώπων που διοικούν και εκπροσωπούν την εταιρεία αυτή τη στιγμή, καθώς και το εύρος των αρμοδιοτήτων τους

Οι ως άνω υπεύθυνες δηλώσεις γίνονται αποδεκτές, εφόσον έχουν συνταχθεί μετά την κοινοποίηση της πρόσκλησης για την υποβολή των δικαιολογητικών.

Από τα ανωτέρω έγγραφα πρέπει να προκύπτουν η νόμιμη σύσταση του οικονομικού φορέα, όλες οι σχετικές τροποποιήσεις των καταστατικών, το/τα πρόσωπο/α που δεσμεύει/ουν νόμιμα την εταιρία κατά την ημερομηνία διενέργειας του διαγωνισμού (νόμιμος εκπρόσωπος, δικαίωμα υπογραφής κλπ.), τυχόν τρίτοι, στους οποίους έχει χορηγηθεί εξουσία εκπροσώπησης, καθώς και η θητεία του/των ή/και των μελών του οργάνου διοίκησης/ νόμιμου εκπροσώπου.

B.7. Οι οικονομικοί φορείς που είναι εγγεγραμμένοι σε επίσημους καταλόγους⁸¹ που προβλέπονται από τις εκάστοτε ισχύουσες εθνικές διατάξεις ή διαθέτουν πιστοποίηση από οργανισμούς πιστοποίησης που συμμορφώνονται με τα ευρωπαϊκά πρότυπα πιστοποίησης, κατά την έννοια του Παραρτήματος VII του Προσαρτήματος Α' του ν. 4412/2016, μπορούν να προσκομίζουν στις αναθέτουσες αρχές πιστοποιητικό εγγραφής εκδιδόμενο από την αρμόδια αρχή ή το πιστοποιητικό που εκδίδεται από τον αρμόδιο οργανισμό πιστοποίησης.

Στα πιστοποιητικά αυτά αναφέρονται τα δικαιολογητικά βάσει των οποίων έγινε η εγγραφή των εν λόγω οικονομικών φορέων στον επίσημο κατάλογο ή η πιστοποίηση και η κατάταξη στον εν λόγω κατάλογο.

Η πιστοποιούμενη εγγραφή στους επίσημους καταλόγους από τους αρμόδιους οργανισμούς ή το πιστοποιητικό, που εκδίδεται από τον οργανισμό πιστοποίησης, συνιστά τεκμήριο καταλληλότητας όσον αφορά τις απαιτήσεις ποιοτικής επιλογής, τις οποίες καλύπτει ο επίσημος κατάλογος ή το πιστοποιητικό.

Οι οικονομικοί φορείς που είναι εγγεγραμμένοι σε επίσημους καταλόγους απαλλάσσονται από την υποχρέωση υποβολής των δικαιολογητικών που αναφέρονται στο πιστοποιητικό εγγραφής τους. Ειδικώς όσον αφορά την καταβολή των εισφορών κοινωνικής ασφάλισης και των φόρων και τελών, προσκομίζονται επιπροσθέτως της βεβαίωσης εγγραφής στον επίσημο κατάλογο και πιστοποιητικά, κατά τα οριζόμενα ανωτέρω στην περίπτωση Β.1, υποπερ. i, ii και iii της περ. β.

B.8. Οι ενώσεις οικονομικών φορέων που υποβάλλουν κοινή προσφορά, υποβάλλουν τα παραπάνω, κατά περίπτωση δικαιολογητικά, για κάθε οικονομικό φορέα που συμμετέχει στην ένωση, σύμφωνα με τα ειδικότερα προβλεπόμενα στο άρθρο 19 παρ. 2 του ν. 4412/2016.

B.9. Στην περίπτωση που οικονομικός φορέας επιθυμεί να στηριχθεί στις ικανότητες άλλων φορέων, σύμφωνα με την παράγραφο 2.2.8 για την απόδειξη ότι θα έχει στη διάθεσή του τους αναγκαίους πόρους, προσκομίζει, ιδίως, σχετική έγγραφη δέσμευση των φορέων αυτών για τον σκοπό αυτό. Ειδικότερα, προσκομίζεται έγγραφο (συμφωνητικό ή σε περίπτωση νομικού προσώπου απόφαση του αρμοδίου οργάνου διοίκησης αυτού ή σε περίπτωση φυσικού προσώπου υπεύθυνη δήλωση), δυνάμει του οποίου αμφότεροι, διαγωνιζόμενος οικονομικός φορέας και τρίτος φορέας, εγκρίνουν τη μεταξύ τους συνεργασία για την κατά περίπτωση παροχή προς τον διαγωνιζόμενο της χρηματοοικονομικής ή/και τεχνικής ή/και επαγγελματικής ικανότητας του φορέα, ώστε αυτή να είναι στη διάθεση του διαγωνιζόμενου για την εκτέλεση της Σύμβασης. Η σχετική αναφορά θα πρέπει να είναι λεπτομερής και να αναφέρει κατ' ελάχιστον τους συγκεκριμένους πόρους που θα είναι διαθέσιμοι για την εκτέλεση της σύμβασης και τον τρόπο δια του οποίου θα χρησιμοποιηθούν αυτοί για την εκτέλεση της σύμβασης. Ο τρίτος θα δεσμεύεται ρητά ότι θα διαθέσει στον διαγωνιζόμενο τους συγκεκριμένους πόρους κατά τη διάρκεια της σύμβασης και ο διαγωνιζόμενος ότι θα κάνει χρήση αυτών σε περίπτωση που του ανατεθεί η σύμβαση. Σε περίπτωση που ο τρίτος διαθέτει χρηματοοικονομική επάρκεια, θα δηλώνει επίσης ότι καθίσταται από κοινού με τον διαγωνιζόμενο υπεύθυνος για την εκτέλεση της σύμβασης.

Σε περίπτωση που ο τρίτος διαθέτει στοιχεία τεχνικής ή επαγγελματικής καταλληλότητας που σχετίζονται με τους τίτλους σπουδών και τα επαγγελματικά προσόντα που ορίζονται στην περίπτωση στ' του Μέρους II του Παραρτήματος XII του Προσαρτήματος Α του ν. 4412/2016 ή με την σχετική επαγγελματική εμπειρία, θα δεσμεύεται ότι θα εκτελέσει τις εργασίες ή υπηρεσίες για τις οποίες απαιτούνται οι συγκεκριμένες ικανότητες, δηλώνοντας το τμήμα της σύμβασης που θα εκτελέσει.

⁸¹ Άρθρο 83 ν. 4412/2016.

B.10. Στην περίπτωση που ο οικονομικός φορέας δηλώνει στην προσφορά του ότι θα κάνει χρήση υπεργολάβων, στις ικανότητες των οποίων δεν στηρίζεται, προσκομίζεται υπεύθυνη δήλωση του προσφέροντος με αναφορά του τμήματος της σύμβασης το οποίο προτίθεται να αναθέσει σε τρίτους υπό μορφή υπεργολαβίας και υπεύθυνη δήλωση των υπεργολάβων ότι αποδέχονται την εκτέλεση των εργασιών.

B.11. Επισημαίνεται ότι γίνονται αποδεκτές:

- οι ένορκες βεβαιώσεις που αναφέρονται στην παρούσα Διακήρυξη, εφόσον έχουν συνταχθεί έως τρεις (3) μήνες πριν από την υποβολή τους,
- οι υπεύθυνες δηλώσεις, εφόσον έχουν συνταχθεί μετά την κοινοποίηση της πρόσκλησης για την υποβολή των δικαιολογητικών. Σημειώνεται ότι δεν απαιτείται θεώρηση του γνησίου της υπογραφής τους.

2.3 Κριτήρια Ανάθεσης

2.3.1 Κριτήριο ανάθεσης⁸²

Κριτήριο ανάθεσης⁸³ της Σύμβασης είναι η πλέον συμφέρουσα από οικονομική άποψη προσφορά βάσει τιμής (χαμηλότερη τιμή).

2.4 Κατάρτιση - Περιεχόμενο Προσφορών

2.4.1 Γενικοί όροι υποβολής προσφορών

Οι προσφορές υποβάλλονται με βάση τις απαιτήσεις που ορίζονται στο Παράρτημα I & II της Διακήρυξης, για το σύνολο της προκηρυχθείσας ποσότητας της προμήθειας ανά είδος.

Δεν επιτρέπονται εναλλακτικές προσφορές. Η ένωση Οικονομικών Φορέων υποβάλλει κοινή προσφορά, η οποία υπογράφεται υποχρεωτικά ηλεκτρονικά είτε από όλους τους Οικονομικούς Φορείς που αποτελούν την ένωση, είτε από εκπρόσωπό τους νομίμως εξουσιοδοτημένο. Στην προσφορά, απαραίτητως πρέπει να προσδιορίζεται η έκταση και το είδος της συμμετοχής του (συμπεριλαμβανομένης της κατανομής αμοιβής μεταξύ τους) κάθε μέλους της ένωσης, καθώς και ο εκπρόσωπος/συντονιστής αυτής⁸⁴.

Οι οικονομικοί φορείς μπορούν να αποσύρουν την προσφορά τους, πριν την καταληκτική ημερομηνία υποβολής προσφοράς, χωρίς να απαιτείται έγκριση εκ μέρους του αποφαινομένου οργάνου της αναθέτουσας αρχής, υποβάλλοντας έγγραφη ειδοποίηση προς την αναθέτουσα αρχή μέσω της λειτουργικότητας «Επικοινωνία» του ΕΣΗΔΗΣ.⁸⁵

2.4.2 Χρόνος και Τρόπος υποβολής προσφορών

⁸² Άρθρο 86 ν. 4412/2016 και τυποποιημένο έντυπο 2 Παραρτήματος II (Προκήρυξη σύμβασης), παρ. II.2.5 Εκτελεστικού Κανονισμού (ΕΕ) 2015/1986 της Επιτροπής (L 296)

⁸³ Τα κριτήρια ανάθεσης θα πρέπει να συνδέονται με το αντικείμενο της σύμβασης, σύμφωνα με την παράγραφο 8 του άρθρου 86 του ν. 4412/2016. Διασφαλίζουν τη δυνατότητα αποτελεσματικού ανταγωνισμού και συνοδεύονται από προδιαγραφές που επιτρέπουν την αποτελεσματική επαλήθευση των πληροφοριών που παρέχονται από τους προσφέροντες, προκειμένου να αξιολογείται ο βαθμός συμμόρφωσής τους προς τα κριτήρια ανάθεσης. Εάν υπάρχουν αμφιβολίες, οι Α.Α. επαληθεύουν αποτελεσματικά την ακρίβεια των πληροφοριών και αποδείξεων, τις οποίες παρέχουν οι προσφέροντες (παρ. 9 άρθρου 86). Πρβλ και Κατευθυντήρια Οδηγία 11/20Π Ε.Α.Α.ΔΗ.ΣΥ. (ΑΔΑ ΩΛΝ4ΟΞΤΒ-ΜΙΦ)

⁸⁴ Άρθρο 96, παρ. 7 του ν. 4412/2016.

⁸⁵ Άρθρο 15 ΚΥΑ ΕΣΗΔΗΣ Προμήθειες και Υπηρεσίες

2.4.2.1. Οι προσφορές υποβάλλονται από τους ενδιαφερόμενους ηλεκτρονικά, μέσω του ΕΣΗΔΗΣ, μέχρι την καταληκτική ημερομηνία και ώρα που ορίζει η παρούσα διακήρυξη, στην Ελληνική Γλώσσα, σε ηλεκτρονικό φάκελο, σύμφωνα με τα αναφερόμενα στον ν.4412/2016, ιδίως στα άρθρα 36 και 37 και στην κατ' εξουσιοδότηση της παρ. 5 του άρθρου 36 του ν.4412/2016 εκδοθείσα υπ' αριθμ. 64233/08.06.2021 (Β'2453/ 09.06.2021) Κοινή Απόφαση των Υπουργών Ανάπτυξης και Επενδύσεων και Ψηφιακής Διακυβέρνησης με θέμα «Ρυθμίσεις τεχνικών ζητημάτων που αφορούν την ανάθεση των Δημοσίων Συμβάσεων Προμηθειών και Υπηρεσιών με χρήση των επιμέρους εργαλείων και διαδικασιών του Εθνικού Συστήματος Ηλεκτρονικών Δημοσίων Συμβάσεων (ΕΣΗΔΗΣ)» (εφεξής Κ.Υ.Α. ΕΣΗΔΗΣ Προμήθειες και Υπηρεσίες).

Για τη συμμετοχή στο διαγωνισμό οι ενδιαφερόμενοι οικονομικοί φορείς απαιτείται να διαθέτουν προηγμένη ηλεκτρονική υπογραφή που υποστηρίζεται τουλάχιστον από αναγνωρισμένο (εγκεκριμένο) πιστοποιητικό, το οποίο χορηγήθηκε από πάροχο υπηρεσιών πιστοποίησης, ο οποίος περιλαμβάνεται στον κατάλογο εμπιστευσης που προβλέπεται στην απόφαση 2009/767/ΕΚ και σύμφωνα με τα οριζόμενα στο Κανονισμό (ΕΕ) 910/2014 και να εγγραφούν στο ΕΣΗΔΗΣ, σύμφωνα με την περ. β της παρ. 2 του άρθρου 37 του ν. 4412/2016 και τις διατάξεις του άρθρου 6 της Κ.Υ.Α. ΕΣΗΔΗΣ Προμήθειες και Υπηρεσίες.

2.4.2.2. Ο χρόνος υποβολής της προσφοράς μέσω του ΕΣΗΔΗΣ βεβαιώνεται αυτόματα από το ΕΣΗΔΗΣ με υπηρεσίες χρονοσήμανσης, σύμφωνα με τα οριζόμενα στο άρθρο 37 του ν. 4412/2016 και τις διατάξεις του άρθρου 10 της ως άνω κοινής υπουργικής απόφασης.

Μετά την παρέλευση της καταληκτικής ημερομηνίας και ώρας, δεν υπάρχει η δυνατότητα υποβολής προσφοράς στο ΕΣΗΔΗΣ. Σε περιπτώσεις τεχνικής αδυναμίας λειτουργίας του ΕΣΗΔΗΣ, η αναθέτουσα αρχή ρυθμίζει τα της συνέχειας του διαγωνισμού με αιτιολογημένη απόφασή της.⁸⁶

2.4.2.3. Οι οικονομικοί φορείς υποβάλλουν με την προσφορά τους τα ακόλουθα σύμφωνα με τις διατάξεις του άρθρου 13 της Κ.Υ.Α. ΕΣΗΔΗΣ Προμήθειες και Υπηρεσίες:

(α) έναν ηλεκτρονικό (υπο)φάκελο με την ένδειξη «Δικαιολογητικά Συμμετοχής–Τεχνική Προσφορά», στον οποίο περιλαμβάνεται το σύνολο των κατά περίπτωση απαιτούμενων δικαιολογητικών και η τεχνική προσφορά, σύμφωνα με τις διατάξεις της κείμενης νομοθεσίας, την παρούσα διακήρυξη και τα παραρτήματα της (τεύχος τεχνικών προδιαγραφών, πίνακας συμμόρφωσης, συγγραφή υποχρεώσεων).

(β) έναν ηλεκτρονικό (υπο)φάκελο με την ένδειξη «Οικονομική Προσφορά», στον οποίο περιλαμβάνεται η οικονομική προσφορά του οικονομικού φορέα και το σύνολο των κατά περίπτωση απαιτούμενων δικαιολογητικών.

Από τον Οικονομικό Φορέα σημαίνονται, με χρήση της σχετικής λειτουργικότητας του ΕΣΗΔΗΣ, τα στοιχεία εκείνα της προσφοράς του που έχουν εμπιστευτικό χαρακτήρα σύμφωνα με τα οριζόμενα στο άρθρο 21 του ν. 4412/2016. Εφόσον ένας οικονομικός φορέας χαρακτηρίζει πληροφορίες ως εμπιστευτικές, λόγω ύπαρξης τεχνικού ή εμπορικού απορρήτου, στη σχετική δήλωσή του, αναφέρει ρητά όλες τις σχετικές διατάξεις νόμου ή διοικητικές πράξεις που επιβάλλουν την εμπιστευτικότητα της συγκεκριμένης πληροφορίας.

Δεν χαρακτηρίζονται ως εμπιστευτικές, πληροφορίες σχετικά με τις τιμές μονάδας, τις προσφερόμενες ποσότητες, την οικονομική προσφορά και τα στοιχεία της τεχνικής προσφοράς που χρησιμοποιούνται για την αξιολόγησή της.

2.4.2.4. Εφόσον οι Οικονομικοί Φορείς καταχωρίσουν τα στοιχεία, με τα δεδομένα και συνημμένα ηλεκτρονικά αρχεία, που αφορούν δικαιολογητικά συμμετοχής-τεχνικής προσφοράς και οικονομικής προσφοράς τους στις αντίστοιχες ειδικές ηλεκτρονικές φόρμες του ΕΣΗΔΗΣ, στην συνέχεια, μέσω σχετικής λειτουργικότητας, εξάγουν αναφορές (εκτυπώσεις) σε μορφή ηλεκτρονικών αρχείων με μορφότυπο PDF, τα οποία αποτελούν συνοπτική αποτύπωση των καταχωρισμένων στοιχείων. Τα ηλεκτρονικά αρχεία των εν λόγω αναφορών (εκτυπώσεων) υπογράφονται ψηφιακά, σύμφωνα με τις προβλεπόμενες διατάξεις (περ. β της παρ. 2 του άρθρου 37) και επισυνάπτονται από τον Οικονομικό Φορέα στους αντίστοιχους

⁸⁶ Άρθρο 37 παρ. 4 του ν. 4412/2016 και άρθρο 4 παρ. 2 Κ.Υ.Α. ΕΣΗΔΗΣ Προμήθειες και Υπηρεσίες.

υποφακέλους. Επισημαίνεται ότι η εξαγωγή και η επισύναψη των προαναφερθέντων αναφορών (εκτυπώσεων) δύναται να πραγματοποιείται για κάθε υποφακέλο ξεχωριστά, από τη στιγμή που έχει ολοκληρωθεί η καταχώριση των στοιχείων σε αυτόν⁸⁷.

2.4.2.5. Ειδικότερα, όσον αφορά τα συνημμένα ηλεκτρονικά αρχεία της προσφοράς, οι Οικονομικοί Φορείς τα καταχωρίζουν στους ανωτέρω (υπο)φακέλους μέσω του Υποσυστήματος, ως εξής :

Τα έγγραφα που καταχωρίζονται στην ηλεκτρονική προσφορά, και δεν απαιτείται να προσκομισθούν και σε έντυπη μορφή, γίνονται αποδεκτά κατά περίπτωση, σύμφωνα με τα προβλεπόμενα στις διατάξεις:

α) είτε των άρθρων 13, 14 και 28 του ν. 4727/2020 (Α' 184) περί ηλεκτρονικών δημοσίων εγγράφων που φέρουν ηλεκτρονική υπογραφή ή σφραγίδα και, εφόσον πρόκειται για αλλοδαπά δημόσια ηλεκτρονικά έγγραφα, εάν φέρουν επισημείωση e-Apostille

β) είτε των άρθρων 15 και 27⁸⁸ του ν. 4727/2020 (Α' 184) περί ηλεκτρονικών ιδιωτικών εγγράφων που φέρουν ηλεκτρονική υπογραφή ή σφραγίδα

γ) είτε του άρθρου 11 του ν. 2690/1999 (Α' 45),

δ) είτε της παρ. 2 του άρθρου 37 του ν. 4412/2016, περί χρήσης ηλεκτρονικών υπογραφών σε ηλεκτρονικές διαδικασίες δημοσίων συμβάσεων,

ε) είτε της παρ. 8 του άρθρου 92 του ν. 4412/2016, περί συνυποβολής υπεύθυνης δήλωσης στην περίπτωση απλής φωτοτυπίας ιδιωτικών εγγράφων.⁸⁹

Επιπλέον, δεν προσκομίζονται σε έντυπη μορφή τα ΦΕΚ⁹⁰ και ενημερωτικά και τεχνικά φυλλάδια και άλλα έντυπα, εταιρικά ή μη, με ειδικό τεχνικό περιεχόμενο, δηλαδή έντυπα με αμιγώς τεχνικά χαρακτηριστικά, όπως αριθμούς, αποδόσεις σε διεθνείς μονάδες, μαθηματικούς τύπους και σχέδια.

Ειδικότερα, τα στοιχεία και δικαιολογητικά για τη συμμετοχή του Οικονομικού Φορέα στη διαδικασία καταχωρίζονται από αυτόν σε μορφή ηλεκτρονικών αρχείων με μορφότυπο PDF.

Έως την ημέρα και ώρα αποσφράγισης των προσφορών προσκομίζονται με ευθύνη του οικονομικού φορέα στην αναθέτουσα αρχή, σε έντυπη μορφή και σε κλειστό-ούς φάκελο-ους, στον οποίο αναγράφεται ο αποστολέας και ως παραλήπτης η Επιτροπή Διαγωνισμού του παρόντος διαγωνισμού, τα στοιχεία της ηλεκτρονικής προσφοράς του, τα οποία απαιτείται να προσκομισθούν σε πρωτότυπη μορφή. Τέτοια στοιχεία και δικαιολογητικά ενδεικτικά είναι :

α) η πρωτότυπη εγγυητική επιστολή συμμετοχής, πλην των περιπτώσεων που αυτή εκδίδεται ηλεκτρονικά, άλλως η προσφορά απορρίπτεται ως απαράδεκτη,

β) αυτά που δεν υπάγονται στις διατάξεις του άρθρου 11 παρ. 2 του ν. 2690/1999⁹¹,

⁸⁷ Άρθρο 13 παρ. 1.4 και 1.5 της Κ.Υ.Α. ΕΣΗΔΗΣ Προμήθειες και Υπηρεσίες

⁸⁸ Βλ. σχετικά με την ηλεκτρονική υπεύθυνη δήλωση το άρθρο εικοστό έβδομο της από 20.3.2020 Π.Ν.Π., (Α 68) - που κυρώθηκε με το άρθρο 1 του ν. 4683/2020 (Α' 83)-κατά τις παραγράφους 1 και 2 του οποίου:" Η υπεύθυνη δήλωση του άρθρου 8 του ν. 1599/1986 (Α' 75) μπορεί να συντάσσεται στην Ενιαία Ψηφιακή Πύλη της Δημόσιας Διοίκησης του άρθρου 52 του ν. 4635/2019, μέσω της ηλεκτρονικής εφαρμογής «e-Dilosi». Η ηλεκτρονική υπεύθυνη δήλωση υποβάλλεται και γίνεται αποδεκτή σύμφωνα με τα οριζόμενα στο εικοστό τέταρτο άρθρο της παρούσας. 2. Η αυθεντικοποίηση που πραγματοποιείται για τη χρήση της ηλεκτρονικής εφαρμογής της παρ. 1 του παρόντος έχει την ίδια ισχύ με τη βεβαίωση γνήσιου υπογραφής του άρθρου 11 του ν. 2690/1999 (Α' 45). Η ημερομηνία που αναγράφεται στην προηγμένη ή εγκεκριμένη ηλεκτρονική σφραγίδα του Υπουργείου Ψηφιακής Διακυβέρνησης αντιστοιχεί στην ημερομηνία έκδοσης της ηλεκτρονικής υπεύθυνης δήλωσης. Εφόσον τηρούνται οι όροι του προηγούμενου εδαφίου, η ηλεκτρονική υπεύθυνη δήλωση, τόσο ως ηλεκτρονικό όσο και ως έντυπο έγγραφο, συνιστά έγγραφο βέβαιης χρονολογίας".

⁸⁹ Ομοίως προβλέπεται και στην περίπτωση υποβολής αποδεικτικών στοιχείων σύμφωνα με το άρθρο 80 παρ. 13 του ν.4412/2016 . Πρβλ και άρθρο 13 παρ. 1.3.1 της Κ.Υ.Α. ΕΣΗΔΗΣ Προμήθειες και Υπηρεσίες

⁹⁰ Σύμφωνα με την περ. ε της παρ. 2 του ν. 2690/1999 (ΚΔΔ), «ε. Για τα αντίγραφα των Φύλλων Εφημερίδας της Κυβερνήσεως (ΦΕΚ) που έχουν προέλθει από πρωτότυπο ΦΕΚ σε έντυπη μορφή ή από ΦΕΚ σε ηλεκτρονική μορφή που έχει καταχωριστεί στην ιστοσελίδα του Εθνικού Τυπογραφείου, ισχύουν ανάλογα οι ρυθμίσεις του άρθρου αυτού..».

⁹¹ Ενδεικτικά συμβολαιογραφικές ένορκες βεβαιώσεις ή λοιπά συμβολαιογραφικά έγγραφα

γ) ιδιωτικά έγγραφα τα οποία δεν έχουν επικυρωθεί από δικηγόρο ή δεν φέρουν θεώρηση από υπηρεσίες και φορείς της περίπτωσης α της παρ. 2 του άρθρου 11 του ν. 2690/1999 ή δεν συνοδεύονται από υπεύθυνη δήλωση για την ακρίβειά τους, καθώς και

δ) τα αλλοδαπά δημόσια έντυπα έγγραφα που φέρουν την επισήμειωση της Χάγης (Apostille), ή προξενική θεώρηση και δεν έχουν επικυρωθεί από δικηγόρο⁹².

Σε περίπτωση μη υποβολής ενός ή περισσότερων από τα ως άνω στοιχεία και δικαιολογητικά που υποβάλλονται σε έντυπη μορφή, πλην της πρωτότυπης εγγύησης συμμετοχής, η αναθέτουσα αρχή δύναται να ζητήσει τη συμπλήρωση και υποβολή τους, σύμφωνα με το άρθρο 102 του ν. 4412/2016.

Στα αλλοδαπά δημόσια έγγραφα και δικαιολογητικά εφαρμόζεται η Συνθήκη της Χάγης της 5ης.10.1961, που κυρώθηκε με το ν. 1497/1984 (Α' 188), εφόσον συντάσσονται σε κράτη που έχουν προσχωρήσει στην ως άνω Συνθήκη, άλλως φέρουν προξενική θεώρηση. Απαλλάσσονται από την απαίτηση επικύρωσης (με Apostille ή Προξενική Θεώρηση) αλλοδαπά δημόσια έγγραφα όταν καλύπτονται από διμερείς ή πολυμερείς συμφωνίες που έχει συνάψει η Ελλάδα (ενδεικτικά «Σύμβαση νομικής συνεργασίας μεταξύ Ελλάδας και Κύπρου – 05.03.1984» (κυρωτικός ν.1548/1985, «Σύμβαση περί απαλλαγής από την επικύρωση ορισμένων πράξεων και εγγράφων – 15.09.1977» (κυρωτικός ν.4231/2014)). Επίσης απαλλάσσονται από την απαίτηση επικύρωσης ή παρόμοιας διατύπωσης δημόσια έγγραφα που εκδίδονται από τις αρχές κράτους μέλους που υπάγονται στον Καν ΕΕ 2016/1191 για την απλούστευση των απαιτήσεων για την υποβολή ορισμένων δημοσίων εγγράφων στην ΕΕ, όπως, ενδεικτικά, το λευκό ποινικό μητρώο, υπό τον όρο ότι τα σχετικά με το γεγονός αυτό δημόσια έγγραφα εκδίδονται για πολίτη της Ένωσης από τις αρχές του κράτους μέλους της ιθαγένειάς του.

Επίσης, γίνονται υποχρεωτικά αποδεκτά ευκρινή φωτοαντίγραφα εγγράφων που έχουν εκδοθεί από αλλοδαπές αρχές και έχουν επικυρωθεί από δικηγόρο, σύμφωνα με τα προβλεπόμενα στην παρ. 2 περ. β του άρθρου 11 του ν. 2690/1999 “Κώδικας Διοικητικής Διαδικασίας”, όπως αντικαταστάθηκε ως άνω με το άρθρο 1 παρ.2 του ν.4250/2014.

Οι πρωτότυπες εγγυήσεις συμμετοχής, πλην των εγγυήσεων που εκδίδονται ηλεκτρονικά, προσκομίζονται, με ευθύνη του οικονομικού φορέα, σε κλειστό φάκελο, στον οποίο αναγράφεται ο αποστολέας, τα στοιχεία του παρόντος διαγωνισμού και ως παραλήπτης η Επιτροπή Διαγωνισμού, το αργότερο πριν την ημερομηνία και ώρα αποσφράγισης των προσφορών που ορίζεται στην παρ. 3.1 της παρούσας, άλλως η προσφορά απορρίπτεται ως απαράδεκτη, μετά από γνώμη της Επιτροπής Διαγωνισμού.

Η προσκόμιση των εγγυήσεων συμμετοχής πραγματοποιείται είτε με κατάθεση του ως άνω φακέλου στην υπηρεσία πρωτοκόλλου της αναθέτουσας αρχής, είτε με την αποστολή του ταχυδρομικώς, επί αποδείξει. Το βάρος απόδειξης της έγκαιρης προσκόμισης φέρει ο οικονομικός φορέας. Το εμπρόθεσμο αποδεικνύεται με την επίκληση του αριθμού πρωτοκόλλου ή την προσκόμιση του σχετικού αποδεικτικού αποστολής κατά περίπτωση.

Στην περίπτωση που επιλεγεί η αποστολή του φακέλου της εγγύησης συμμετοχής ταχυδρομικώς, ο οικονομικός φορέας αναρτά, εφόσον δεν διαθέτει αριθμό έγκαιρης εισαγωγής του φακέλου του στο πρωτόκολλο της αναθέτουσας αρχής, το αργότερο έως την ημερομηνία και ώρα αποσφράγισης των προσφορών, μέσω της λειτουργικότητας «Επικοινωνία», τα σχετικά αποδεικτικά στοιχεία προσκόμισης (αποδεικτικό κατάθεσης σε υπηρεσίες ταχυδρομείου- ταχυμεταφορών), προκειμένου να ενημερώσει την αναθέτουσα αρχή περί της τήρησης της υποχρέωσής του σχετικά με την (εμπρόθεσμη) προσκόμιση της εγγύησης συμμετοχής του στον παρόντα διαγωνισμό.

2.4.3 Περιεχόμενα Φακέλου «Δικαιολογητικά Συμμετοχής- Τεχνική Προσφορά»

2.4.3.1 Δικαιολογητικά Συμμετοχής

Τα στοιχεία και δικαιολογητικά για την συμμετοχή των προσφερόντων στη διαγωνιστική διαδικασία περιλαμβάνουν με ποινή αποκλεισμού⁹³ τα ακόλουθα υπό α και β στοιχεία:

⁹² Άρθρο 13 παρ. 1.6 της Κ.Υ.Α. ΕΣΗΔΗΣ Προμήθειες και Υπηρεσίες

⁹³ Βλ. άρθρο 93 του ν. 4412/2016

α) το Ευρωπαϊκό Ενιαίο Έγγραφο Σύμβασης (ΕΕΕΣ), όπως προβλέπεται στις παρ. 1 και 3 του άρθρου 79 του ν. 4412/2016 και τη συνοδευτική υπεύθυνη δήλωση με την οποία ο οικονομικός φορέας δύναται να διευκρινίζει τις πληροφορίες που παρέχει με το ΕΕΕΣ σύμφωνα με την παρ. 9 του ίδιου άρθρου,

β) την εγγύηση συμμετοχής, όπως προβλέπεται στο άρθρο 72 του Ν.4412/2016 και τις παραγράφους 2.1.5 και 2.2.2 αντίστοιχα της παρούσας διακήρυξης.

Οι προσφέροντες συμπληρώνουν το σχετικό υπόδειγμα ΕΕΕΣ, το οποίο αποτελεί αναπόσπαστο μέρος της παρούσας διακήρυξης ως Παράρτημα αυτής.

Η συμπλήρωσή του δύναται να πραγματοποιηθεί με χρήση του υποσυστήματος Promitheus ESPDint, προσβάσιμου μέσω της Διαδικτυακής Πύλης (www.promitheus.gov.gr) του ΟΠΣ ΕΣΗΔΗΣ, ή άλλης σχετικής συμβατής πλατφόρμας υπηρεσιών διαχείρισης ηλεκτρονικών ΕΕΕΣ. Οι Οικονομικοί Φορείς δύνανται για αυτό το σκοπό να αξιοποιήσουν το αντίστοιχο ηλεκτρονικό αρχείο με μορφότυπο XML που αποτελεί επικουρικό στοιχείο των εγγράφων της σύμβασης.

Το συμπληρωμένο από τον Οικονομικό Φορέα ΕΕΕΣ, καθώς και η τυχόν συνοδευτική αυτού υπεύθυνη δήλωση, υποβάλλονται σύμφωνα με την περίπτωση δ της παραγράφου 2.4.2.5 της παρούσας, σε ψηφιακά υπογεγραμμένο ηλεκτρονικό αρχείο με μορφότυπο PDF.

2.4.3.2 Τεχνική προσφορά

Η τεχνική προσφορά θα πρέπει να καλύπτει όλες τις απαιτήσεις και τις προδιαγραφές που έχουν τεθεί από την αναθέτουσα αρχή στο Παράρτημα Ι και ΙΙ της Διακήρυξης, περιγράφοντας ακριβώς πώς οι συγκεκριμένες απαιτήσεις και προδιαγραφές πληρούνται. Περιλαμβάνει ιδίως τα έγγραφα και δικαιολογητικά, βάσει των οποίων θα αξιολογηθεί η καταλληλότητα των προσφερόμενων ειδών, με βάση το κριτήριο ανάθεσης, σύμφωνα με τα αναλυτικώς αναφερόμενα στα ως άνω Παραρτήματα^{94 95}.

Ειδικότερα, στην Τεχνική Προσφορά θα πρέπει να προσκομιστούν: τεχνικά φυλλάδια, πιστοποιήσεις και ό,τι στοιχείο ζητείται ως τεκμήριο ή είναι απαραίτητο για να βοηθήσει την αξιολόγηση των προσφορών σύμφωνα με τα οριζόμενα στο άρθρο 7 του Παραρτήματος ΙΙ.

Επιπλέον θα πρέπει να προσκομισθούν **υπεύθυνη δήλωση** ότι τα προσφερόμενα είδη καλύπτουν όλες τις απαιτήσεις και τις προδιαγραφές που έχουν τεθεί από την αναθέτουσα αρχή στο Παράρτημα Ι και ΙΙ της Διακήρυξης και **συμπληρωμένος και ψηφιακά υπογεγραμμένος ο πίνακας συμμόρφωσης με τα ζητούμενα έγγραφα τεκμηρίωσης των απαιτήσεων**, σε μορφή αρχείου pdf.

Οι οικονομικοί φορείς αναφέρουν το τμήμα της σύμβασης που προτίθενται να αναθέσουν υπό μορφή υπεργολαβίας σε τρίτους, καθώς και τους υπεργολάβους που προτείνουν⁹⁶.

2.4.4 Περιεχόμενα Φακέλου «Οικονομική Προσφορά» / Τρόπος σύνταξης και υποβολής οικονομικών προσφορών

Η Οικονομική Προσφορά⁹⁷ συντάσσεται με σύμφωνα με τα οριζόμενα στο **Παράρτημα ΙV "Έντυπο Οικονομικής Προσφοράς"** της παρούσας διακήρυξης.

Ο προσφέρων θα επισυνάψει στον (υπο) φάκελο "οικονομική προσφορά" του συστήματος συμπληρωμένο το έντυπο του παραρτήματος **ΙV** σε ηλεκτρονικό αρχείο, ψηφιακά υπογεγραμμένο, σε μορφή pdf.

Στο ηλεκτρονικό σύστημα ο προσφέρων καταχωρεί την προσφορά του με τιμή άνευ ΦΠΑ.

⁹⁴ Άρθρο 94 του ν. 4412/2016

⁹⁵ Αυτά περιλαμβάνουν τα αποδεικτικά στοιχεία που τεκμηριώνουν την τεχνική καταλληλότητα των προσφερομένων ειδών βάσει των οποίων θα αξιολογηθεί η τεχνική προσφορά. Αναφέρονται υποχρεωτικά τα αποδεικτικά στοιχεία που τυχόν προβλέπονται στις τεχνικές προδιαγραφές του προς προμήθεια αγαθού, σύμφωνα με Παράρτημα της Διακήρυξης και τυχόν υπόδειγμα τεχνικής προσφοράς.

⁹⁶ Άρθρο 58 του ν. 4412/2016.

⁹⁷ Άρθρο 95 του ν. 4412/2016

Στην τιμή περιλαμβάνονται οι υπέρ τρίτων κρατήσεις, ως και κάθε άλλη επιβάρυνση, σύμφωνα με την κείμενη νομοθεσία, μη συμπεριλαμβανομένου Φ.Π.Α., για την παράδοση του υλικού στον τόπο και με τον τρόπο που προβλέπεται στα έγγραφα της σύμβασης.

Οι υπέρ τρίτων κρατήσεις υπόκεινται στο εκάστοτε ισχύον αναλογικό τέλος χαρτοσήμου 3 % και στην επ' αυτού εισφορά υπέρ ΟΓΑ 20 %.

Επισημαίνεται ότι το εκάστοτε ποσοστό Φ.Π.Α. επί τοις εκατό, της ανωτέρω τιμής θα υπολογίζεται αυτόματα από το σύστημα.

Οι προσφερόμενες τιμές είναι σταθερές καθ' όλη τη διάρκεια της σύμβασης και δεν αναπροσαρμόζονται

Ως απαράδεκτες θα απορρίπτονται προσφορές στις οποίες: α) δεν δίνεται τιμή σε ΕΥΡΩ ή καθορίζεται σχέση ΕΥΡΩ προς ξένο νόμισμα, β) δεν προκύπτει με σαφήνεια η προσφερόμενη τιμή, με την επιφύλαξη του άρθρου 102 του ν. 4412/2016 και γ) η τιμή υπερβαίνει τον προϋπολογισμό της σύμβασης που καθορίζεται και τεκμηριώνεται από την αναθέτουσα αρχή στο κεφάλαιο Β του Παραρτήματος Ι της παρούσας διακήρυξης.

2.4.5 Χρόνος ισχύος των προσφορών⁹⁸

Οι υποβαλλόμενες προσφορές ισχύουν και δεσμεύουν τους οικονομικούς φορείς για διάστημα (6) έξι μηνών από την επόμενη της καταληκτικής ημερομηνίας υποβολής προσφορών.

Προσφορά η οποία ορίζει χρόνο ισχύος μικρότερο από τον ανωτέρω προβλεπόμενο απορρίπτεται ως μη κανονική.

Η ισχύς της προσφοράς μπορεί να παρατείνεται εγγράφως, εφόσον τούτο ζητηθεί από την αναθέτουσα αρχή, πριν από τη λήξη της, με αντίστοιχη παράταση της εγγυητικής επιστολής συμμετοχής σύμφωνα με τα οριζόμενα στο άρθρο 72 παρ. 1 του ν. 4412/2016 και την παράγραφο 2.2.2. της παρούσας, κατ' ανώτατο όριο για χρονικό διάστημα ίσο με την προβλεπόμενη ως άνω αρχική διάρκεια. Σε περίπτωση αιτήματος της αναθέτουσας αρχής για παράταση της ισχύος της προσφοράς, για τους οικονομικούς φορείς, που αποδέχτηκαν την παράταση, πριν τη λήξη ισχύος των προσφορών τους, οι προσφορές ισχύουν και τους δεσμεύουν για το επιπλέον αυτό χρονικό διάστημα.

Μετά τη λήξη και του παραπάνω ανώτατου ορίου χρόνου παράτασης ισχύος της προσφοράς, τα αποτελέσματα της διαδικασίας ανάθεσης ματαιώνονται, εκτός αν η αναθέτουσα αρχή κρίνει, κατά περίπτωση, αιτιολογημένα, ότι η συνέχιση της διαδικασίας εξυπηρετεί το δημόσιο συμφέρον, οπότε οι οικονομικοί φορείς που συμμετέχουν στη διαδικασία μπορούν να επιλέξουν είτε να παρατείνουν την προσφορά και την εγγύηση συμμετοχής τους, εφόσον τους ζητηθεί πριν την πάροδο του ανωτέρω ανώτατου ορίου παράτασης της προσφοράς τους είτε όχι. Στην τελευταία περίπτωση, η διαδικασία συνεχίζεται με όσους παρατείνουν τις προσφορές τους και αποκλείονται οι λοιποί οικονομικοί φορείς.

Σε περίπτωση που λήξει ο χρόνος ισχύος των προσφορών και δεν ζητηθεί παράταση της προσφοράς, η αναθέτουσα αρχή δύναται με αιτιολογημένη απόφασή της, εφόσον η εκτέλεση της σύμβασης εξυπηρετεί το δημόσιο συμφέρον, να ζητήσει εκ των υστέρων από τους οικονομικούς φορείς που συμμετέχουν στη διαδικασία να παρατείνουν την προσφορά τους.

2.4.6 Λόγοι απόρριψης προσφορών⁹⁹

Η αναθέτουσα αρχή με βάση τα αποτελέσματα του ελέγχου και της αξιολόγησης των προσφορών, απορρίπτει, σε κάθε περίπτωση, προσφορά:

α) η οποία αποκλίνει από απαράβατους όρους περί σύνταξης και υποβολής της προσφοράς, ή δεν υποβάλλεται εμπρόθεσμα με τον τρόπο και με το περιεχόμενο που ορίζεται στην παρούσα και συγκεκριμένα στις παραγράφους 2.4.1 (Γενικοί όροι υποβολής προσφορών), 2.4.2. (Χρόνος και τρόπος

⁹⁸ Άρθρο 97 ν. 4412/2016

⁹⁹ Άρθρο 91 του ν. 4412/2016

υποβολής προσφορών), 2.4.3. (Περιεχόμενο φακέλων δικαιολογητικών συμμετοχής, τεχνικής προσφοράς), 2.4.4. (Περιεχόμενο φακέλου οικονομικής προσφοράς, τρόπος σύνταξης και υποβολής οικονομικών προσφορών), 2.4.5. (Χρόνος ισχύος προσφορών), 3.1. (Αποσφράγιση και αξιολόγηση προσφορών), 3.2 (Πρόσκληση υποβολής δικαιολογητικών προσωρινού αναδόχου) της παρούσας,¹⁰⁰

β) η οποία περιέχει ατελείς, ελλιπείς, ασαφείς ή λανθασμένες πληροφορίες ή τεκμηρίωση, συμπεριλαμβανομένων των πληροφοριών που περιέχονται στο ΕΕΕΣ, εφόσον αυτές δεν επιδέχονται συμπλήρωσης, διόρθωσης, αποσαφήνισης ή διευκρίνισης ή, εφόσον επιδέχονται, δεν έχουν αποκατασταθεί από τον προσφέροντα, εντός της προκαθορισμένης προθεσμίας, σύμφωνα το άρθρο 102 του ν. 4412/2016 και την παρ. 3.1.2.1 της παρούσας διακήρυξης,

γ) για την οποία ο προσφέρων δεν παράσχει τις απαιτούμενες εξηγήσεις, εντός της προκαθορισμένης προθεσμίας ή η εξήγηση δεν είναι αποδεκτή από την αναθέτουσα αρχή σύμφωνα με την παρ. 3.1.2.1 της παρούσας και τα άρθρα 102 και 103 του ν. 4412/2016,

δ) η οποία είναι εναλλακτική προσφορά.

ε) η οποία υποβάλλεται από έναν προσφέροντα που έχει υποβάλλει δύο ή περισσότερες προσφορές. Ο περιορισμός αυτός ισχύει, υπό τους όρους της παραγράφου 2.2.3.4 περ.γ της παρούσας (περ. γ' της παρ. 4 του άρθρου 73 του ν. 4412/2016) και στην περίπτωση ενώσεων οικονομικών φορέων με κοινά μέλη, καθώς και στην περίπτωση οικονομικών φορέων που συμμετέχουν είτε αυτοτελώς είτε ως μέλη ενώσεων.

στ) η οποία είναι υπό αίρεση,

ζ) η οποία θέτει όρο αναπροσαρμογής,

η) για την οποία ο προσφέρων δεν παράσχει, εντός αποκλειστικής προθεσμίας είκοσι (20) ημερών από την κοινοποίηση σε αυτόν σχετικής πρόσκλησης της αναθέτουσας αρχής, εξηγήσεις αναφορικά με την τιμή ή το κόστος που προτείνει σε αυτήν, στην περίπτωση που η προσφορά του φαίνεται ασυνήθιστα χαμηλή σε σχέση με τα αγαθά, σύμφωνα με την παρ. 1 του άρθρου 88 του ν.4412/2016,

θ) εφόσον διαπιστωθεί ότι είναι ασυνήθιστα χαμηλή διότι δε συμμορφώνεται με τις ισχύουσες υποχρεώσεις της παρ. 2 του άρθρου 18 του ν.4412/2016,

ι) η οποία παρουσιάζει αποκλίσεις ως προς τους όρους και τις τεχνικές προδιαγραφές της σύμβασης,

ια) η οποία παρουσιάζει ελλείψεις ως προς τα δικαιολογητικά που ζητούνται από τα έγγραφα της παρούσας διακήρυξης, εφόσον αυτές δεν θεραπευτούν από τον προσφέροντα με την υποβολή ή τη συμπλήρωσή τους, εντός της προκαθορισμένης προθεσμίας, σύμφωνα με τα άρθρα 102 και 103 του ν.4412/2016,

ιβ) εάν από τα δικαιολογητικά του άρθρου 103 του ν. 4412/2016, που προσκομίζονται από τον προσωρινό ανάδοχο, δεν αποδεικνύεται η μη συνδρομή των λόγων αποκλεισμού της παραγράφου 2.2.3 της παρούσας ή η πλήρωση μιας ή περισσότερων από τις απαιτήσεις των κριτηρίων ποιοτικής επιλογής, σύμφωνα με τις παραγράφους 2.2.4. επ., περί κριτηρίων επιλογής,

ιγ) εάν κατά τον έλεγχο των ως άνω δικαιολογητικών του άρθρου 103 του ν.4412/2016, διαπιστωθεί ότι τα στοιχεία που δηλώθηκαν, σύμφωνα με το άρθρο 79 του ν. 4412/2016, είναι εκ προθέσεως απατηλά, ή ότι έχουν υποβληθεί πλαστά αποδεικτικά στοιχεία.

¹⁰⁰ Άρθρα 92 έως 97, άρθρο 100 καθώς και άρθρα 102 έως 104 του ν. 4412/16

3. ΔΙΕΝΕΡΓΕΙΑ ΔΙΑΔΙΚΑΣΙΑΣ - ΑΞΙΟΛΟΓΗΣΗ ΠΡΟΣΦΟΡΩΝ

3.1 Αποσφράγιση και αξιολόγηση προσφορών

3.1.1 Ηλεκτρονική αποσφράγιση προσφορών¹⁰¹

Το πιστοποιημένο στο ΕΣΗΔΗΣ, για την αποσφράγιση των προσφορών αρμόδιο όργανο της Αναθέτουσας Αρχής, ήτοι η επιτροπή διενέργειας/επιτροπή αξιολόγησης¹⁰², **εφεξής Επιτροπή Διαγωνισμού**, προβαίνει στην έναρξη της διαδικασίας ηλεκτρονικής αποσφράγισης των φακέλων των προσφορών, κατά το άρθρο 100 του ν. 4412/2016, ακολουθώντας τα εξής στάδια:

-Ηλεκτρονική Αποσφράγιση του (υπό)φακέλου «Δικαιολογητικά Συμμετοχής-Τεχνική Προσφορά» και του (υπό)φακέλου «Οικονομική Προσφορά», θα πραγματοποιηθεί **την Παρασκευή 20/01/2023 και ώρα 14:00 μ.μ**

Στο στάδιο αυτό τα στοιχεία των προσφορών που αποσφραγίζονται είναι προσβάσιμα μόνο στα μέλη της Επιτροπής Διαγωνισμού και την Αναθέτουσα Αρχή.

3.1.2 Αξιολόγηση προσφορών

3.1.2.1 Μετά την κατά περίπτωση ηλεκτρονική αποσφράγιση των προσφορών η Αναθέτουσα Αρχή προβαίνει στην αξιολόγηση αυτών, μέσω των αρμόδιων πιστοποιημένων στο ΕΣΗΔΗΣ οργάνων της¹⁰³, εφαρμοζόμενων κατά τα λοιπά των κειμένων διατάξεων.

Η αναθέτουσα αρχή, τηρώντας τις αρχές της ίσης μεταχείρισης και της διαφάνειας, ζητά από τους προσφέροντες οικονομικούς φορείς, όταν οι πληροφορίες ή η τεκμηρίωση που πρέπει να υποβάλλονται είναι ή εμφανίζονται ελλιπείς ή λανθασμένες, συμπεριλαμβανομένων εκείνων στο ΕΕΕΣ, ή όταν λείπουν συγκεκριμένα έγγραφα, να υποβάλλουν, να συμπληρώνουν, να αποσαφηνίζουν ή να ολοκληρώνουν τις σχετικές πληροφορίες ή τεκμηρίωση, εντός προθεσμίας όχι μικρότερης των δέκα (10) ημερών και όχι μεγαλύτερης των είκοσι (20) ημερών από την ημερομηνία κοινοποίησης σε αυτούς της σχετικής πρόσκλησης. Η συμπλήρωση ή η αποσαφήνιση ζητείται και γίνεται αποδεκτή υπό την προϋπόθεση ότι δεν τροποποιείται η προσφορά του οικονομικού φορέα και ότι αφορά σε στοιχεία ή δεδομένα, των οποίων είναι αντικειμενικά εξακριβώσιμος ο προγενέστερος χαρακτήρας σε σχέση με το πέρας της καταληκτικής προθεσμίας παραλαβής προσφορών. Τα ανωτέρω ισχύουν κατ' αναλογίαν και για τυχόν ελλείψεις δηλώσεις, υπό την προϋπόθεση ότι βεβαιώνουν γεγονότα αντικειμενικώς εξακριβώσιμα¹⁰⁴.

Ειδικότερα :

α) Η Επιτροπή Διαγωνισμού εξετάζει αρχικά την προσκόμιση της εγγύησης συμμετοχής, σύμφωνα με την παράγραφο 1 του άρθρου 72. Σε περίπτωση παράλειψης προσκόμισης, είτε της εγγύησης συμμετοχής ηλεκτρονικής έκδοσης, μέχρι την καταληκτική ημερομηνία υποβολής προσφορών, είτε του πρωτοτύπου της έντυπης εγγύησης συμμετοχής, μέχρι την ημερομηνία και ώρα αποσφράγισης, η Επιτροπή Διαγωνισμού συντάσσει πρακτικό στο οποίο εισηγείται την απόρριψη της προσφοράς ως απαράδεκτης. Στη συνέχεια εκδίδεται από την αναθέτουσα αρχή απόφαση, με την οποία επικυρώνεται το ανωτέρω πρακτικό. Η απόφαση απόρριψης της προσφοράς του παρόντος εδαφίου εκδίδεται πριν από την έκδοση οποιασδήποτε άλλης απόφασης σχετικά με την αξιολόγηση των προσφορών της οικείας διαδικασίας

¹⁰¹ Άρθρο 100 ν. 4412/2016 και άρθρο 16 ΚΥΑ ΕΣΗΔΗΣ Προμήθειες και Υπηρεσίες

¹⁰² Επισημαίνεται ότι, ως προς τις προθεσμίες για την ολοκλήρωση των ενεργειών της Επιτροπής Διενέργειας Διαγωνισμού ισχύουν τα οριζόμενα στο άρθρο 221Α του ν. 4412/2016

¹⁰³ Στο πλαίσιο των διαδικασιών ανάθεσης δημοσίων συμβάσεων, τα όργανα που γνωμοδοτούν προς τα αποφαινόμενα όργανα ((επιτροπή διενέργειας/επιτροπή αξιολόγησης) ελέγχουν, σύμφωνα με την παρ. 1 του άρθρου 221 του ν. 4412/2016, την καταλληλότητα των προσφερόντων, αξιολογούν τις προσφορές, εισηγούν τον αποκλεισμό τους από τη διαδικασία, την απόρριψη των προσφορών, την κατακύρωση των αποτελεσμάτων, την αποδέσμευση ή κατάπτωση των εγγυήσεων, τη ματαίωση της διαδικασίας και γνωμοδοτούν για κάθε άλλο θέμα που ανακύπτει κατά τη διαδικασία ανάθεσης.

¹⁰⁴ Άρθρο 102 του ν. 4412/2016. Πρβλ και έκθεση συνεπειών ρυθμίσεων επί του άρθρου 42 ν. 4781/2021

ανάθεσης σύμβασης και κοινοποιείται σε όλους τους προσφέροντες, μέσω της λειτουργικότητας της «Επικοινωνίας» του ηλεκτρονικού διαγωνισμού στο ΕΣΗΔΗΣ.

Κατά της εν λόγω απόφασης χωρεί προδικαστική προσφυγή, σύμφωνα με τα οριζόμενα στην παράγραφο 3.4 της παρούσας.

Η αναθέτουσα αρχή επικοινωνεί παράλληλα με τους φορείς που φέρονται να έχουν εκδώσει τις εγγυητικές επιστολές, προκειμένου να διαπιστώσει την εγκυρότητά τους¹⁰⁵.

β) Μετά την έκδοση της ανωτέρω απόφασης η Επιτροπή Διαγωνισμού προβαίνει αρχικά στον έλεγχο των δικαιολογητικών συμμετοχής και εν συνεχεία στην αξιολόγηση των τεχνικών προσφορών των προσφερόντων των οποίων τα δικαιολογητικά συμμετοχής έκρινε πλήρη. Η αξιολόγηση γίνεται σύμφωνα με τους όρους της παρούσας και η διαδικασία αξιολόγησης ολοκληρώνεται με την καταχώριση σε πρακτικό των προσφερόντων, των αποτελεσμάτων του ελέγχου και της αξιολόγησης των δικαιολογητικών συμμετοχής και των τεχνικών προσφορών¹⁰⁶.

γ) Στη συνέχεια η Επιτροπή Διαγωνισμού προβαίνει στην αξιολόγηση των οικονομικών προσφορών των προσφερόντων, των οποίων τα δικαιολογητικά συμμετοχής και η τεχνική προσφορά κρίθηκαν αποδεκτά, συντάσσει πρακτικό στο οποίο καταχωρίζονται οι οικονομικές προσφορές κατά σειρά μειοδοσίας και εισηγείται αιτιολογημένα την αποδοχή ή απόρριψή τους, την κατάταξη των προσφορών και την ανάδειξη του προσωρινού αναδόχου.

Εάν οι προσφορές φαίνονται ασυνήθιστα χαμηλές σε σχέση με το αντικείμενο της σύμβασης, η αναθέτουσα αρχή απαιτεί από τους οικονομικούς φορείς, μέσω της λειτουργικότητας της «Επικοινωνίας» του ηλεκτρονικού διαγωνισμού στο ΕΣΗΔΗΣ, να εξηγήσουν την τιμή ή το κόστος που προτείνουν στην προσφορά τους, εντός αποκλειστικής προθεσμίας, κατά ανώτατο όριο είκοσι (20) ημερών από την κοινοποίηση της σχετικής πρόσκλησης. Στην περίπτωση αυτή εφαρμόζονται τα άρθρα 88 και 89 ν. 4412/2016. Εάν τα παρεχόμενα στοιχεία δεν εξηγούν κατά τρόπο ικανοποιητικό το χαμηλό επίπεδο της τιμής ή του κόστους που προτείνεται, η προσφορά απορρίπτεται ως μη κανονική. Σε κάθε περίπτωση η κρίση της Α.Α. σχετικά με τις ασυνήθιστα χαμηλές προσφορές και την αποδοχή ή όχι των σχετικών εξηγήσεων εκ μέρους των προσφερόντων ενσωματώνεται στην κατωτέρω ενιαία απόφαση¹⁰⁷.

Στην περίπτωση ισότιμων προσφορών η αναθέτουσα αρχή επιλέγει τον ανάδοχο με κλήρωση μεταξύ των οικονομικών φορέων που υπέβαλαν ισότιμες προσφορές. Η κλήρωση γίνεται ενώπιον της Επιτροπής του Διαγωνισμού και παρουσία των οικονομικών φορέων που υπέβαλαν τις ισότιμες προσφορές.¹⁰⁸ Επισημαίνεται ότι τα αποτελέσματα της κλήρωσης ενσωματώνονται ομοίως στην ως κατωτέρω ενιαία απόφαση

Στη συνέχεια, εφόσον το αποφαινόμενο όργανο της αναθέτουσας αρχής εγκρίνει τα ανωτέρω πρακτικά εκδίδεται απόφαση για τα αποτελέσματα όλων των ανωτέρω σταδίων¹⁰⁹ («Δικαιολογητικά Συμμετοχής», «Τεχνική Προσφορά» και «Οικονομική Προσφορά») και η αναθέτουσα αρχή προσκαλεί εγγράφως, μέσω της λειτουργικότητας της «Επικοινωνίας» του ηλεκτρονικού διαγωνισμού στο ΕΣΗΔΗΣ, τον πρώτο σε κατάταξη μειοδότη στον οποίον πρόκειται να γίνει η κατακύρωση («προσωρινός ανάδοχος») να υποβάλει τα δικαιολογητικά κατακύρωσης, σύμφωνα με όσα ορίζονται στο άρθρο 103 και την παράγραφο 3.2 της παρούσας, περί πρόσκλησης για υποβολή δικαιολογητικών. Η απόφαση έγκρισης των πρακτικών δεν κοινοποιείται στους προσφέροντες και ενσωματώνεται στην απόφαση κατακύρωσης.

Σε κάθε περίπτωση, όταν εξ αρχής έχει υποβληθεί μία προσφορά, τα αποτελέσματα όλων των σταδίων της διαδικασίας ανάθεσης, ήτοι Δικαιολογητικών Συμμετοχής, Τεχνικής Προσφοράς και Οικονομικής Προσφοράς, επικυρώνονται με την απόφαση κατακύρωσης του άρθρου 105 του ν. 4412/2016, σύμφωνα

¹⁰⁵ Άρθρο 72 παρ. 13 ν. 4412/2016

¹⁰⁶ Η αναθέτουσα αρχή δύναται να εγκρίνει το πρακτικό αυτό με εσωτερική της απόφαση.

¹⁰⁷ Επισημαίνεται ότι στις γνωμοδοτικές αρμοδιότητες της Επιτροπής Διαγωνισμού ανήκει ο ουσιαστικός έλεγχος και η αξιολόγηση των προσφορών, συμπεριλαμβανομένου και του ζητήματος της απόρριψης προσφορών ως ασυνήθιστα χαμηλών. Πρβλ και απόφαση ΣτΕ ΕΑ 184/2020

¹⁰⁸ Άρθρο 90 παρ. 1 του ν. 4412/2016.

¹⁰⁹ Άρθρο 100, παρ. 2 ν. 4412/2016

με την παράγραφο 3.3 της παρούσας, που εκδίδεται μετά το πέρας και του τελευταίου σταδίου της διαδικασίας. Κατά της ανωτέρω απόφασης χωρεί προδικαστική προσφυγή ενώπιον της ΑΕΠΠ σύμφωνα με όσα προβλέπονται στην παράγραφο 3.4 της παρούσας¹¹⁰.

3.2 Πρόσκληση υποβολής δικαιολογητικών προσωρινού αναδόχου¹¹¹ - Δικαιολογητικά προσωρινού αναδόχου

Μετά την αξιολόγηση των προσφορών, η αναθέτουσα αρχή αποστέλλει σχετική ηλεκτρονική πρόσκληση στον προσφέροντα, στον οποίο πρόκειται να γίνει η κατακύρωση («προσωρινό ανάδοχο»), μέσω της λειτουργικότητας της «Επικοινωνίας» του ηλεκτρονικού διαγωνισμού στο ΕΣΗΔΗΣ, και τον καλεί να υποβάλει εντός προθεσμίας δέκα (10) ημερών από την κοινοποίηση της σχετικής έγγραφης ειδοποίησης σε αυτόν, τα αποδεικτικά έγγραφα νομιμοποίησης και τα πρωτότυπα ή αντίγραφα όλων των δικαιολογητικών που περιγράφονται στην παράγραφο 2.2.9.2. της παρούσας διακήρυξης, ως αποδεικτικά στοιχεία για τη μη συνδρομή των λόγων αποκλεισμού της παραγράφου 2.2.3 της διακήρυξης, καθώς και για την πλήρωση των κριτηρίων ποιοτικής επιλογής των παραγράφων 2.2.4 - 2.2.8 αυτής.

Ειδικότερα, το σύνολο των στοιχείων και δικαιολογητικών της ως άνω παραγράφου αποστέλλονται από αυτόν σε μορφή ηλεκτρονικών αρχείων με μορφότυπο PDF, σύμφωνα με τα ειδικώς οριζόμενα στην παράγραφο 2.4.2.5 της παρούσας.

Εντός της προθεσμίας υποβολής των δικαιολογητικών κατακύρωσης και το αργότερο έως την τρίτη εργάσιμη ημέρα από την καταληκτική ημερομηνία ηλεκτρονικής υποβολής των δικαιολογητικών κατακύρωσης, προσκομίζονται με ευθύνη του οικονομικού φορέα, στην αναθέτουσα αρχή, σε έντυπη μορφή και σε κλειστό φάκελο, στον οποίο αναγράφεται ο αποστολέας, τα στοιχεία του Διαγωνισμού και ως παραλήπτης η Επιτροπή Διαγωνισμού, τα στοιχεία και δικαιολογητικά, τα οποία απαιτείται να προσκομισθούν σε έντυπη μορφή (ως πρωτότυπα ή ακριβή αντίγραφα), σύμφωνα με τα προβλεπόμενα στις διατάξεις της ως άνω παραγράφου 2.4.2.5¹¹².

Αν δεν προσκομισθούν τα παραπάνω δικαιολογητικά ή υπάρχουν ελλείψεις σε αυτά που υποβλήθηκαν, η αναθέτουσα αρχή καλεί τον προσωρινό ανάδοχο να προσκομίσει τα ελλείποντα δικαιολογητικά ή να συμπληρώσει τα ήδη υποβληθέντα ή να παράσχει διευκρινήσεις με την έννοια του άρθρου 102 του ν. 4412/2016, εντός δέκα (10) ημερών από την κοινοποίηση της σχετικής πρόσκλησης σε αυτόν.

Ο προσωρινός ανάδοχος δύναται να υποβάλει αίτημα, μέσω της λειτουργικότητας της «Επικοινωνίας» του ηλεκτρονικού διαγωνισμού στο ΕΣΗΔΗΣ, προς την αναθέτουσα αρχή, για παράταση της ως άνω προθεσμίας, συνοδευόμενο από αποδεικτικά έγγραφα περί αίτησης χορήγησης δικαιολογητικών προσωρινού αναδόχου. Στην περίπτωση αυτή η αναθέτουσα αρχή παρατείνει την προθεσμία υποβολής αυτών, για όσο χρόνο απαιτηθεί για τη χορήγησή τους από τις αρμόδιες δημόσιες αρχές. Ο προσωρινός ανάδοχος μπορεί να αξιοποιεί τη δυνατότητα αυτή τόσο εντός της αρχικής προθεσμίας για την υποβολή δικαιολογητικών όσο και εντός της προθεσμίας για την προσκόμιση ελλειπόντων ή τη συμπλήρωση ήδη υποβληθέντων δικαιολογητικών, κατά την έννοια του άρθρου 102 του ν. 4412/2016, ως ανωτέρω προβλέπεται. Η παρούσα ρύθμιση εφαρμόζεται αναλόγως και όταν η αναθέτουσα αρχή ζητήσει την προσκόμιση των δικαιολογητικών κατά τη διαδικασία αξιολόγησης των προσφορών ή αιτήσεων συμμετοχής και πριν από το στάδιο κατακύρωσης, κατ' εφαρμογή της διάταξης του πρώτου εδαφίου της παρ. 5 του άρθρου 79 του ν. 4412/2016, τηρουμένων των αρχών της ίσης μεταχείρισης και της διαφάνειας.

Απορρίπτεται η προσφορά του προσωρινού αναδόχου, καταπίπτει υπέρ της αναθέτουσας αρχής η εγγύηση συμμετοχής του και η κατακύρωση γίνεται στον προσφέροντα που υπέβαλε την αμέσως επόμενη πλέον συμφέρουσα από οικονομική άποψη προσφορά, τηρουμένης της ανωτέρω διαδικασίας, εάν:

¹¹⁰ Άρθρο 100, παρ. 6 του ν. 4412/2016

¹¹¹ Άρθρο 103 του ν. 4412/2016

¹¹² Πρβλ άρθρο 17 ΚΥΑ ΕΣΗΔΗΣ Προμήθειες και Υπηρεσίες

i) κατά τον έλεγχο των παραπάνω δικαιολογητικών διαπιστωθεί ότι τα στοιχεία που δηλώθηκαν με το Ευρωπαϊκό Ενιαίο Έγγραφο Σύμβασης (ΕΕΕΣ) είναι εκ προθέσεως απατηλά, ή έχουν υποβληθεί πλαστά αποδεικτικά στοιχεία, ή

ii) δεν υποβληθούν στο προκαθορισμένο χρονικό διάστημα τα απαιτούμενα πρωτότυπα ή αντίγραφα των παραπάνω δικαιολογητικών, ή

iii) από τα δικαιολογητικά που προσκομίσθηκαν νομίμως και εμπροθέσμως, δεν αποδεικνύεται η μη συνδρομή των λόγων αποκλεισμού σύμφωνα με την παράγραφο 2.2.3 (λόγοι αποκλεισμού) ή η πλήρωση μιας ή περισσότερων από τις απαιτήσεις των κριτηρίων ποιοτικής επιλογής σύμφωνα με τις παραγράφους 2.2.4 έως 2.2.8 (κριτήρια ποιοτικής επιλογής) της παρούσας.

Σε περίπτωση έγκαιρης και προσήκουσας ενημέρωσης της αναθέτουσας αρχής για μεταβολές στις προϋποθέσεις, τις οποίες ο προσωρινός ανάδοχος είχε δηλώσει με το Ευρωπαϊκό Ενιαίο Έγγραφο Σύμβασης (ΕΕΕΣ) ότι πληροί, οι οποίες μεταβολές επήλθαν ή για τις οποίες μεταβολές έλαβε γνώση μετά την δήλωση και μέχρι την ημέρα της σύναψης της σύμβασης (οψιγενείς μεταβολές), δεν καταπίπτει υπέρ της Αναθέτουσας Αρχής η εγγύηση συμμετοχής του¹¹³.

Αν κανένας από τους προσφέροντες δεν υποβάλλει αληθή ή ακριβή δήλωση ή δεν προσκομίσει ένα ή περισσότερα από τα απαιτούμενα έγγραφα και δικαιολογητικά ή δεν αποδείξει ότι: α) δεν βρίσκεται σε μία από τις καταστάσεις της παραγράφου 2.2.3 της παρούσας διακήρυξης και β) πληροί τα σχετικά κριτήρια ποιοτικής επιλογής τα οποία έχουν καθοριστεί σύμφωνα με τις παραγράφους 2.2.4 -2.2.8 της παρούσας διακήρυξης, η διαδικασία ματαιώνεται.

Η διαδικασία ελέγχου των παραπάνω δικαιολογητικών ολοκληρώνεται με τη σύνταξη πρακτικού από την Επιτροπή του Διαγωνισμού, στο οποίο αναγράφεται η τυχόν συμπλήρωση δικαιολογητικών σύμφωνα με όσα ορίζονται ανωτέρω (παράγραφος 3.1.2.1.) και τη διαβίβασή του στο αποφαινόμενο όργανο της αναθέτουσας αρχής για τη λήψη απόφασης είτε για την κατακύρωση της σύμβασης είτε για τη ματαίωση της διαδικασίας.

3.3 Κατακύρωση - σύναψη σύμβασης¹¹⁴

3.3.1. Τα αποτελέσματα του ελέγχου των παραπάνω δικαιολογητικών και της εισήγησης της Επιτροπής επικυρώνονται με την απόφαση κατακύρωσης, στην οποία ενσωματώνεται η απόφαση έγκρισης των πρακτικών των περ. α & β της παρ. 2 του άρθρου 100 του ν. 4412/2016 (περί αξιολόγησης των δικαιολογητικών συμμετοχής, της τεχνικής και της οικονομικής προσφοράς).

Η αναθέτουσα αρχή κοινοποιεί, μέσω της λειτουργικότητας της «Επικοινωνίας», σε όλους τους οικονομικούς φορείς που έλαβαν μέρος στη διαδικασία ανάθεσης, εκτός από όσους αποκλείστηκαν οριστικά δυνάμει της παρ. 1 του άρθρου 72 του ν. 4412/2016, την απόφαση κατακύρωσης, στην οποία αναφέρονται υποχρεωτικά οι προθεσμίες για την αναστολή της σύναψης σύμβασης, σύμφωνα με τα άρθρα 360 έως 372 του ν. 4412/2016, μαζί με αντίγραφο όλων των πρακτικών της διαδικασίας ελέγχου και αξιολόγησης των προσφορών, και, επιπλέον, αναρτά τα δικαιολογητικά του προσωρινού αναδόχου στα «Συνημμένα Ηλεκτρονικού Διαγωνισμού».

Μετά την έκδοση και κοινοποίηση της απόφασης κατακύρωσης οι προσφέροντες λαμβάνουν γνώση των λοιπών συμμετεχόντων στη διαδικασία και των στοιχείων που υποβλήθηκαν από αυτούς, με ενέργειες της αναθέτουσας αρχής¹¹⁵. Κατά της απόφασης κατακύρωσης χωρεί προδικαστική προσφυγή ενώπιον της

¹¹³ Άρθρο 104 παρ. 2 και 3 του ν. 4412/2016

¹¹⁴ Άρθρο 105 του ν. 4412/2016

¹¹⁵ Πρβλ άρθρο 16 παρ. 3 ΚΥΑ ΕΣΗΔΗΣ Προμήθειες και Υπηρεσίες

ΑΕΠΠ, σύμφωνα με την παράγραφο 3.4 της παρούσας. Δεν επιτρέπεται η άσκηση άλλης διοικητικής προσφυγής κατά της ανωτέρω απόφασης.¹¹⁶

3.3.2. Η απόφαση κατακύρωσης καθίσταται οριστική, εφόσον συντρέξουν οι ακόλουθες προϋποθέσεις σωρευτικά:

α) κοινοποιηθεί η απόφαση κατακύρωσης σε όλους τους οικονομικούς φορείς που δεν έχουν αποκλειστεί οριστικά,

β) παρέλθει άπρακτη η προθεσμία άσκησης προδικαστικής προσφυγής ή σε περίπτωση άσκησης, παρέλθει άπρακτη η προθεσμία άσκησης αίτησης αναστολής κατά της απόφασης της ΑΕΠΠ και σε περίπτωση άσκησης αίτησης αναστολής κατά της απόφασης της ΑΕΠΠ, εκδοθεί απόφαση επί της αίτησης, με την επιφύλαξη της χορήγησης προσωρινής διαταγής, σύμφωνα με όσα ορίζονται στο τελευταίο εδάφιο της παρ. 4 του άρθρου 372 του ν. 4412/2016,

γ) ολοκληρωθεί επιτυχώς ο προσυμβατικός έλεγχος από το Ελεγκτικό Συνέδριο, σύμφωνα με τα άρθρα 324 έως 327 του ν. 4700/2020, εφόσον απαιτείται,

και

δ) ο προσωρινός ανάδοχος, υποβάλλει, στην περίπτωση που απαιτείται και έπειτα από σχετική πρόσκληση, υπεύθυνη δήλωση, που υπογράφεται σύμφωνα με όσα ορίζονται στο άρθρο 79Α του ν. 4412/2016, στην οποία δηλώνεται ότι, δεν έχουν επέλθει στο πρόσωπό του οψιγενείς μεταβολές κατά την έννοια του άρθρου 104 του ν. 4412/2016 και μόνον στην περίπτωση του προσυμβατικού ελέγχου ή της άσκησης προδικαστικής προσφυγής κατά της απόφασης κατακύρωσης. Η υπεύθυνη δήλωση ελέγχεται από την αναθέτουσα αρχή και μνημονεύεται στο συμφωνητικό. Εφόσον δηλωθούν οψιγενείς μεταβολές, η δήλωση ελέγχεται από την Επιτροπή Διαγωνισμού, η οποία εισηγείται προς το αρμόδιο αποφαινόμενο όργανο.

Μετά από την οριστικοποίηση της απόφασης κατακύρωσης η αναθέτουσα αρχή προσκαλεί τον ανάδοχο, μέσω της λειτουργικότητας της «Επικοινωνίας» του ηλεκτρονικού διαγωνισμού στο ΕΣΗΔΗΣ, να προσέλθει για υπογραφή του συμφωνητικού, θέτοντάς του προθεσμία δεκαπέντε (15) ημερών από την κοινοποίηση της σχετικής ειδικής πρόσκλησης. Η σύμβαση θεωρείται συναφθείσα με την κοινοποίηση της πρόσκλησης του προηγούμενου εδαφίου στον ανάδοχο.

Στην περίπτωση που ο ανάδοχος δεν προσέλθει να υπογράψει το ως άνω συμφωνητικό μέσα στην τεθείσα προθεσμία, με την επιφύλαξη αντικειμενικών λόγων ανωτέρας βίας, κηρύσσεται έκπτωτος, καταπίπτει υπέρ της αναθέτουσας αρχής η εγγυητική επιστολή συμμετοχής του και ακολουθείται η ίδια, ως άνω διαδικασία, για τον προσφέροντα που υπέβαλε την αμέσως επόμενη πλέον συμφέρουσα από οικονομική άποψη προσφορά. Αν κανένας από τους προσφέροντες δεν προσέλθει για την υπογραφή του συμφωνητικού, η διαδικασία ανάθεσης ματαιώνεται σύμφωνα με την παράγραφο 3.5 της παρούσας διακήρυξης. Στην περίπτωση αυτή, η αναθέτουσα αρχή μπορεί να αναζητήσει αποζημίωση, πέρα από την καταπίπτουσα εγγυητική επιστολή, ιδίως δυνάμει των άρθρων 197 και 198 ΑΚ.

Εάν η αναθέτουσα αρχή δεν απευθύνει την ειδική πρόσκληση για την υπογραφή του συμφωνητικού εντός χρονικού διαστήματος εξήντα (60) ημερών από την οριστικοποίηση της απόφασης κατακύρωσης, με την επιφύλαξη της ύπαρξης επιτακτικού λόγου δημόσιου συμφέροντος ή αντικειμενικών λόγων ανωτέρας βίας, ο ανάδοχος δικαιούται να απέχει από την υπογραφή του συμφωνητικού, χωρίς να εκπέσει η εγγύηση συμμετοχής του, καθώς και να αναζητήσει αποζημίωση ιδίως δυνάμει των άρθρων 197 και 198 ΑΚ.

3.4 Προδικαστικές Προσφυγές - Προσωρινή και οριστική Δικαστική Προστασία

Α. Κάθε ενδιαφερόμενος, ο οποίος έχει ή είχε συμφέρον να του ανατεθεί η συγκεκριμένη δημόσια σύμβαση και έχει υποστεί ή ενδέχεται να υποστεί ζημία από εκτελεστή πράξη ή παράλειψη της αναθέτουσας αρχής κατά παράβαση της ευρωπαϊκής ενωσιακής ή εσωτερικής νομοθεσίας στον τομέα των δημοσίων συμβάσεων, έχει δικαίωμα να προσφύγει στην ανεξάρτητη Αρχή Εξέτασης Προδικαστικών Προσφυγών (ΑΕΠΠ), σύμφωνα με τα ειδικότερα οριζόμενα στα άρθρα 345 επ. ν. 4412/2016 και 1 επ. π.δ.

¹¹⁶ Άρθρο 100 παρ. 2 του ν. 4412/2016

39/2017, στρεφόμενος με προδικαστική προσφυγή, κατά πράξης ή παράλειψης της αναθέτουσας αρχής, προσδιορίζοντας ειδικώς τις νομικές και πραγματικές αιτιάσεις που δικαιολογούν το αίτημά του¹¹⁷.

Σε περίπτωση προσφυγής κατά πράξης της αναθέτουσας αρχής, η προθεσμία για την άσκηση της προδικαστικής προσφυγής είναι:

(α) δέκα (10) ημέρες από την κοινοποίηση της προσβαλλόμενης πράξης στον ενδιαφερόμενο οικονομικό φορέα αν η πράξη κοινοποιήθηκε με ηλεκτρονικά μέσα ή τηλεομοιοτυπία ή

(β) δεκαπέντε (15) ημέρες από την κοινοποίηση της προσβαλλόμενης πράξης σε αυτόν αν χρησιμοποιήθηκαν άλλα μέσα επικοινωνίας, άλλως

(γ) δέκα (10) ημέρες από την πλήρη, πραγματική ή τεκμαιρόμενη, γνώση της πράξης που βλέπει τα συμφέροντα του ενδιαφερόμενου οικονομικού φορέα. Ειδικά για την άσκηση προσφυγής κατά της διακήρυξης η πλήρης γνώση αυτής τεκμαίρεται μετά την πάροδο δεκαπέντε (15) ημερών από τη δημοσίευση στο ΚΗΜΔΗΣ.

Σε περίπτωση παράλειψης που αποδίδεται στην αναθέτουσα αρχή, η προθεσμία για την άσκηση της προδικαστικής προσφυγής είναι δεκαπέντε (15) ημέρες από την επομένη της συντέλεσης της προσβαλλόμενης παράλειψης¹¹⁸.

Οι προθεσμίες ως προς την υποβολή των προδικαστικών προσφυγών και των παρεμβάσεων αρχίζουν την επομένη της ημέρας της προαναφερθείσας κατά περίπτωση κοινοποίησης ή γνώσης και λήγουν όταν περάσει ολόκληρη η τελευταία ημέρα και ώρα 23:59:59 και, αν αυτή είναι εξαιρετέα ή Σάββατο, όταν περάσει ολόκληρη η επομένη εργάσιμη ημέρα και ώρα 23:59:59¹¹⁹.

Η προδικαστική προσφυγή συντάσσεται υποχρεωτικά με τη χρήση του τυποποιημένου εντύπου του Παραρτήματος Ι του π.δ/τος 39/2017 και κατατίθεται ηλεκτρονικά μέσω της λειτουργικότητας «Επικοινωνία» στην ηλεκτρονική περιοχή του συγκεκριμένου διαγωνισμού, επιλέγοντας την ένδειξη «Προδικαστική Προσφυγή» σύμφωνα με το άρθρο 18 της Κ.Υ.Α. Προμήθειες και Υπηρεσίες.

Για το παραδεκτό της άσκησης της προδικαστικής προσφυγής κατατίθεται παράβολο από τον προσφεύγοντα υπέρ του Ελληνικού Δημοσίου, σύμφωνα με όσα ορίζονται στο άρθρο 363 Ν. 4412/2016. Η επιστροφή του παραβόλου στον προσφεύγοντα γίνεται: α) σε περίπτωση ολικής ή μερικής αποδοχής της προσφυγής του, β) όταν η αναθέτουσα αρχή ανακαλεί την προσβαλλόμενη πράξη ή προβαίνει στην οφειλόμενη ενέργεια πριν από την έκδοση της απόφασης της ΑΕΠΠ επί της προσφυγής, γ) σε περίπτωση παραίτησης του προσφεύγοντα από την προσφυγή του έως και δέκα (10) ημέρες από την κατάθεση της προσφυγής.

Η προθεσμία για την άσκηση της προδικαστικής προσφυγής και η άσκησή της κωλύουν τη σύναψη της σύμβασης επί ποινή ακυρότητας, η οποία διαπιστώνεται με απόφαση της ΑΕΠΠ μετά από άσκηση προδικαστικής προσφυγής, σύμφωνα με το άρθρο 368 του ν. 4412/2016 και 20 π.δ. 39/2017. Όμως, μόνη η άσκηση της προδικαστικής προσφυγής δεν κωλύει την πρόοδο της διαγωνιστικής διαδικασίας, υπό την επιφύλαξη χορήγησης από το Κλιμάκιο προσωρινής προστασίας σύμφωνα με το άρθρο 366 παρ. 1-2 ν. 4412/2016 και 15 παρ. 1-4 π.δ. 39/2017.

Η προηγούμενη παράγραφος δεν εφαρμόζεται στην περίπτωση που, κατά τη διαδικασία σύναψης της παρούσας σύμβασης, υποβληθεί μόνο μία (1) προσφορά.

Μετά την, κατά τα ως άνω, ηλεκτρονική κατάθεση της προδικαστικής προσφυγής η αναθέτουσα αρχή, μέσω της λειτουργίας «Επικοινωνία» :

α) Κοινοποιεί την προσφυγή το αργότερο έως την επομένη εργάσιμη ημέρα από την κατάθεσή της σε κάθε ενδιαφερόμενο τρίτο, ο οποίος μπορεί να θίγεται από την αποδοχή της προσφυγής, προκειμένου να ασκήσει το, προβλεπόμενο από τα άρθρα 362 παρ. 3 και 7 π.δ. 39/2017, δικαίωμα παρέμβασης του στη

¹¹⁷ Άρθρο 360 παρ. 1 ν. 4412/2016 και 3 παρ. 1 π.δ. 39/2017.

¹¹⁸ Άρθρο 361 του ν. 4412/2016 και 4 π.δ. 39/2017

¹¹⁹ Παρ. 2 του άρθρου 9 και άρθρο 18 της Κ.Υ.Α. ΕΣΗΔΗΣ Προμήθειες και Υπηρεσίες

διαδικασία εξέτασης της προσφυγής, για τη διατήρηση της ισχύος της προσβαλλόμενης πράξης, προσκομίζοντας όλα τα κρίσιμα έγγραφα που έχει στη διάθεσή του.

β) Διαβιβάζει στην ΑΕΠΠ, το αργότερο εντός δεκαπέντε (15) ημερών από την ημέρα κατάθεσης, τον πλήρη φάκελο της υπόθεσης, τα αποδεικτικά κοινοποίησης στους ενδιαφερόμενους τρίτους αλλά και την Έκθεση Απόψεων της επί της προσφυγής. Στην Έκθεση Απόψεων η αναθέτουσα αρχή μπορεί να παραθέσει αρχική ή συμπληρωματική αιτιολογία για την υποστήριξη της προσβαλλόμενης με την προδικαστική προσφυγή πράξης.

γ) Κοινοποιεί σε όλα τα μέρη την Έκθεση Απόψεων, τις Παρεμβάσεις και τα σχετικά έγγραφα που τυχόν τη συνοδεύουν, μέσω του ηλεκτρονικού τόπου του διαγωνισμού το αργότερο έως την επομένη εργάσιμη ημέρα από την κατάθεσή τους.

δ) Συμπληρωματικά υπομνήματα κατατίθενται από οποιοδήποτε από τα μέρη μέσω της πλατφόρμας του ΕΣΗΔΗΣ το αργότερο εντός πέντε (5) ημερών από την κοινοποίηση των απόψεων της αναθέτουσας αρχής.

Η άσκηση της προδικαστικής προσφυγής αποτελεί προϋπόθεση για την άσκηση των ένδικων βοηθημάτων της αίτησης αναστολής και της αίτησης ακύρωσης του άρθρου 372 ν. 4412/2016 κατά των εκτελεστών πράξεων ή παραλείψεων της αναθέτουσας αρχής.

Β. Όποιος έχει έννομο συμφέρον μπορεί να ζητήσει, με το ίδιο δικόγραφο εφαρμοζόμενων αναλογικά των διατάξεων του π.δ. 18/1989, την αναστολή εκτέλεσης της απόφασης της ΑΕΠΠ και την ακύρωσή της ενώπιον του αρμοδίου Διοικητικού Εφετείου της έδρας της Αναθέτουσας Αρχής¹²⁰. Το αυτό ισχύει και σε περίπτωση σιωπηρής απόρριψης της προδικαστικής προσφυγής από την Α.Ε.Π.Π. Δικαίωμα άσκησης του ως άνω ένδικου βοηθήματος έχει και η αναθέτουσα αρχή, αν η Α.Ε.Π.Π. κάνει δεκτή την προδικαστική προσφυγή, αλλά και αυτός του οποίου έχει γίνει εν μέρει δεκτή η προδικαστική προσφυγή.

Με την απόφαση της ΑΕΠΠ λογίζονται ως συμπροσβαλλόμενες και όλες οι συναφείς προς την ανωτέρω απόφαση πράξεις ή παραλείψεις της αναθέτουσας αρχής, εφόσον έχουν εκδοθεί ή συντελεστεί αντιστοίχως έως τη συζήτηση της ως άνω αίτησης στο Δικαστήριο.

Η αίτηση αναστολής και ακύρωσης περιλαμβάνει μόνο αιτιάσεις που είχαν προταθεί με την προδικαστική προσφυγή ή αφορούν στη διαδικασία ενώπιον της Α.Ε.Π.Π. ή το περιεχόμενο των αποφάσεών της. Η αναθέτουσα αρχή, εφόσον ασκήσει την αίτηση της παρ. 1 του άρθρου 372 του ν. 4412/2016, μπορεί να προβάλλει και οψιγενείς ισχυρισμούς αναφορικά με τους επιτακτικούς λόγους δημοσίου συμφέροντος, οι οποίοι καθιστούν αναγκαία την άμεση ανάθεση της σύμβασης.¹²¹

Η ως άνω αίτηση κατατίθεται στο ως αρμόδιο δικαστήριο μέσα σε προθεσμία δέκα (10) ημερών από κοινοποίηση ή την πλήρη γνώση της απόφασης ή από την παρέλευση της προθεσμίας για την έκδοση της απόφασης επί της προδικαστικής προσφυγής, ενώ η δικάσιμος για την εκδίκαση της αίτησης ακύρωσης δεν πρέπει να απέχει πέραν των εξήντα (60) ημερών από την κατάθεση του δικογράφου.¹²²

Αντίγραφο της αίτησης με κλήση κοινοποιείται με τη φροντίδα του αιτούντος προς την Α.Ε.Π.Π., την αναθέτουσα αρχή, αν δεν έχει ασκήσει αυτή την αίτηση, και προς κάθε τρίτο ενδιαφερόμενο, την κλήτευση του οποίου διατάσσει με πράξη του ο Πρόεδρος ή ο προεδρεύων του αρμοδίου Δικαστηρίου ή Τμήματος έως την επόμενη ημέρα από την κατάθεση της αίτησης. Ο αιτών υποχρεούται επί ποινή απαραδέκτου του ένδικου βοηθήματος να προβεί στις παραπάνω κοινοποιήσεις εντός αποκλειστικής

¹²⁰ Πρβλ. άρθρο 372 παρ. 3 ν. 4412/2016, σύμφωνα με το οποίο: «Αρμόδιο για την εκδίκαση των υποθέσεων του παρόντος είναι το Διοικητικό Εφετείο της έδρας της αναθέτουσας αρχής. Κατ' εξαίρεση, διαφορές οποίες προκύπτουν από την ανάθεση δημόσιων συμβάσεων που εμπίπτουν στο πεδίο εφαρμογής των Οδηγιών 2014/24/ΕΕ και 2014/25/ΕΕ, με εκτιμώμενη αξία μεγαλύτερη των δεκαπέντε εκατομμυρίων (15.000.000) ευρώ, εκδικάζονται από το Συμβούλιο της Επικρατείας». Κατά συνέπεια, με βάση την εκτιμώμενη αξία εκάστης σύμβασης, η α.α. συμπληρώνει στο παρόν άρθρο της Διακήρυξης, το αρμόδιο, ανά περίπτωση, Δικαστήριο, ήτοι το Διοικητικό Εφετείο ή το Συμβούλιο της Επικρατείας αναλόγως.

¹²¹ Πρβλ. άρθρο 372 παρ. 1 και 2 Ν. 4412/2016.

¹²² Πρβλ. άρθρο 372 παρ. 4 του ν. 4412/2016.

προθεσμίας δύο (2) ημερών από την έκδοση και την παραλαβή της ως άνω πράξης του Δικαστηρίου. Εντός αποκλειστικής προθεσμίας δέκα (10) ημερών από την ως άνω κοινοποίηση της αίτησης κατατίθεται η παρέμβαση και διαβιβάζονται ο φάκελος και οι απόψεις των παθητικώς νομιμοποιούμενων. Εντός της ίδιας προθεσμίας κατατίθενται στο Δικαστήριο και τα στοιχεία που υποστηρίζουν τους ισχυρισμούς των διαδίκων.

Επιπρόσθετα, η παρέμβαση κοινοποιείται με επιμέλεια του παρεμβαίνοντος στα λοιπά μέρη της δίκης εντός δύο (2) ημερών από την κατάθεσή της, αλλιώς λογίζεται ως απαράδεκτη. Το διατακτικό της δικαστικής απόφασης εκδίδεται εντός δεκαπέντε (15) ημερών από τη συζήτηση της αίτησης ή από την προθεσμία για την υποβολή υπομνημάτων.

Η προθεσμία για την άσκηση και η άσκηση της αίτησης ενώπιον του αρμοδίου δικαστηρίου κωλύουν τη σύναψη της σύμβασης μέχρι την έκδοση της οριστικής δικαστικής απόφασης, εκτός εάν με προσωρινή διαταγή ο αρμόδιος δικαστής αποφανθεί διαφορετικά. Επίσης, η προθεσμία για την άσκηση και η άσκηση της αίτησης κωλύουν την πρόοδο της διαδικασίας ανάθεσης για χρονικό διάστημα δεκαπέντε (15) ημερών από την άσκηση της αίτησης, εκτός εάν με την προσωρινή διαταγή ο αρμόδιος δικαστής αποφανθεί διαφορετικά.¹²³ Για την άσκηση της αιτήσεως κατατίθεται παράβολο, σύμφωνα με τα ειδικότερα οριζόμενα στο άρθρο 372 παρ. 5 του Ν. 4412/2016.

Αν ο ενδιαφερόμενος δεν αιτήθηκε ή αιτήθηκε ανεπιτυχώς την αναστολή και η σύμβαση υπογράφηκε και η εκτέλεσή της ολοκληρώθηκε πριν από τη συζήτηση της αίτησης, εφαρμόζεται αναλόγως η παρ. 2 του άρθρου 32 του π.δ. 18/1989.

Αν το δικαστήριο ακυρώσει πράξη ή παράλειψη της αναθέτουσας αρχής μετά τη σύναψη της σύμβασης, το κύρος της τελευταίας δεν θίγεται, εκτός αν πριν από τη σύναψη αυτής είχε ανασταλεί η διαδικασία σύναψης της σύμβασης. Στην περίπτωση που η σύμβαση δεν είναι άκυρη, ο ενδιαφερόμενος δικαιούται να αξιώσει αποζημίωση, σύμφωνα με τα αναφερόμενα στο άρθρο 373 του ν. 4412/2016.

Με την επιφύλαξη των διατάξεων του ν. 4412/2016, για την εκδίκαση των διαφορών του παρόντος άρθρου εφαρμόζονται οι διατάξεις του π.δ. 18/1989.

3.5 Ματαίωση Διαδικασίας

Η αναθέτουσα αρχή ματαιώνει ή δύναται να ματαιώσει εν όλω ή εν μέρει, αιτιολογημένα, τη διαδικασία ανάθεσης, για τους λόγους και υπό τους όρους του άρθρου 106 του ν. 4412/2016, μετά από γνώμη της αρμόδιας Επιτροπής του Διαγωνισμού. Επίσης, αν διαπιστωθούν σφάλματα ή παραλείψεις σε οποιοδήποτε στάδιο της διαδικασίας ανάθεσης, μπορεί, μετά από γνώμη της ως άνω Επιτροπής, να ακυρώσει μερικώς τη διαδικασία ή να αναμορφώσει ανάλογα το αποτέλεσμα της ή να αποφασίσει την επανάληψή της από το σημείο που εμφιλοχώρησε το σφάλμα ή η παράλειψη.

Ειδικότερα, η αναθέτουσα αρχή ματαιώνει τη διαδικασία σύναψης όταν αυτή αποβεί άγονη είτε λόγω μη υποβολής προσφοράς είτε λόγω απόρριψης όλων των προσφορών, καθώς και στην περίπτωση του δευτέρου εδαφίου της παρ. 7 του άρθρου 105, περί κατακύρωσης και σύναψης σύμβασης.

Επίσης μπορεί να ματαιώσει τη διαδικασία: α) λόγω παράτυπης διεξαγωγής της διαδικασίας ανάθεσης, εκτός εάν μπορεί να θεραπεύσει το σφάλμα ή την παράλειψη σύμφωνα με την παρ. 3 του άρθρου 106, β) αν οι οικονομικές και τεχνικές παράμετροι που σχετίζονται με τη διαδικασία ανάθεσης άλλαξαν ουσιωδώς και η εκτέλεση του συμβατικού αντικείμενου δεν ενδιαφέρει πλέον την αναθέτουσα αρχή ή τον φορέα για τον οποίο προορίζεται το υπό ανάθεση αντικείμενο, γ) αν λόγω ανωτέρας βίας, δεν είναι δυνατή η κανονική εκτέλεση της σύμβασης, δ) αν η επιλεγείσα προσφορά κριθεί ως μη συμφέρουσα από οικονομική άποψη, ε) στην περίπτωση των παρ. 3 και 4 του άρθρου 97, περί χρόνου ισχύος προσφορών, στ) για άλλους επιτακτικούς λόγους δημοσίου συμφέροντος, όπως ιδίως, δημόσιας υγείας ή προστασίας του περιβάλλοντος.

¹²³ Πρβλ άρθρο 372 παρ. 6 του ν. 4412/2016.

4. ΟΡΟΙ ΕΚΤΕΛΕΣΗΣ ΤΗΣ ΣΥΜΒΑΣΗΣ

4.1 Εγγυήσεις (καλής εκτέλεσης, προκαταβολής, καλής λειτουργίας)

4.1.1 Εγγύηση καλής εκτέλεσης

Για την υπογραφή της σύμβασης απαιτείται η παροχή εγγύησης καλής εκτέλεσης, σύμφωνα με το άρθρο 72 παρ. 4 του ν. 4412/2016, το ύψος της οποίας ανέρχεται σε ποσοστό 4% επί της εκτιμώμενης αξίας της σύμβασης ή του τμήματος της σύμβασης, χωρίς να συμπεριλαμβάνονται τα δικαιώματα προαίρεσης και κατατίθεται μέχρι και την υπογραφή του συμφωνητικού.

Η εγγύηση καλής εκτέλεσης, προκειμένου να γίνει αποδεκτή, πρέπει να περιλαμβάνει κατ' ελάχιστον τα αναφερόμενα στην παράγραφο 2.1.5. στοιχεία της παρούσας και επιπλέον τον αριθμό και τον τίτλο της σχετικής σύμβασης σύμφωνα με το άρθρο 72 παρ. 12 του ν. 4412/2016. Το περιεχόμενό της να είναι σύμφωνο με τα οριζόμενα στο άρθρο 72 του ν. 4412/2016.

Η εγγύηση καλής εκτέλεσης της σύμβασης καλύπτει συνολικά και χωρίς διακρίσεις την εφαρμογή όλων των όρων της σύμβασης και κάθε απαίτηση της αναθέτουσας αρχής έναντι του αναδόχου.

Σε περίπτωση τροποποίησης της σύμβασης κατά την παράγραφο 4.5, η οποία συνεπάγεται αύξηση της συμβατικής αξίας, ο ανάδοχος οφείλει να καταθέσει μέχρι την υπογραφή της τροποποιημένης σύμβασης, συμπληρωματική εγγύηση καλής εκτέλεσης, το ύψος της οποίας ανέρχεται σε ποσοστό 4% επί του ποσού της αύξησης της αξίας της σύμβασης.

Η εγγύηση καλής εκτέλεσης καταπίπτει υπέρ της αναθέτουσας αρχής στην περίπτωση παραβίασης, από τον ανάδοχο, των όρων της σύμβασης, όπως αυτή ειδικότερα ορίζει.

Ο χρόνος ισχύος της εγγύησης καλής εκτέλεσης πρέπει να είναι μεγαλύτερος από τον συμβατικό χρόνο φόρτωσης ή παράδοσης, για διάστημα τριών (3) μηνών.

Η/Οι εγγύηση/εις καλής εκτέλεσης επιστρέφεται/ονται στο σύνολό του/ς μετά από την ποσοτική και ποιοτική παραλαβή του συνόλου του αντικειμένου της σύμβασης.

Σε περίπτωση που στο πρωτόκολλο οριστικής και ποσοτικής παραλαβής αναφέρονται παρατηρήσεις ή υπάρχει εκπρόθεσμη παράδοση, η επιστροφή των εγγυήσεων καλής εκτέλεσης και προκαταβολής γίνεται μετά από την αντιμετώπιση, σύμφωνα με όσα προβλέπονται, των παρατηρήσεων και του εκπρόθεσμου.

Αν τα αγαθά είναι διαιρετά και η παράδοση γίνεται, σύμφωνα με τη σύμβαση, τμηματικά, οι εγγυήσεις καλής εκτέλεσης και προκαταβολής αποδεσμεύονται σταδιακά, κατά το ποσόν που αναλογεί στην αξία του μέρους της ποσότητας των αγαθών που παραλήφθηκε οριστικά. Για τη σταδιακή αποδέσμευσή τους απαιτείται προηγούμενη γνωμοδότηση του αρμόδιου συλλογικού οργάνου. Εάν στο πρωτόκολλο παραλαβής αναφέρονται παρατηρήσεις ή υπάρχει εκπρόθεσμη παράδοση, η παραπάνω σταδιακή αποδέσμευση γίνεται μετά από την αντιμετώπιση, σύμφωνα με όσα προβλέπονται, των παρατηρήσεων και του εκπρόθεσμου.

4.2 Συμβατικό Πλαίσιο - Εφαρμοστέα Νομοθεσία

Κατά την εκτέλεση της σύμβασης εφαρμόζονται οι διατάξεις του ν. 4412/2016, οι όροι της παρούσας διακήρυξης και συμπληρωματικά ο Αστικός Κώδικας.

4.3 Όροι εκτέλεσης της σύμβασης

4.3.1 Κατά την εκτέλεση της σύμβασης ο ανάδοχος τηρεί τις υποχρεώσεις στους τομείς του περιβαλλοντικού, κοινωνικοασφαλιστικού και εργατικού δικαίου, που έχουν θεσπισθεί με το δίκαιο της Ένωσης, το εθνικό δίκαιο, συλλογικές συμβάσεις ή διεθνείς διατάξεις περιβαλλοντικού, κοινωνικοασφαλιστικού και εργατικού δικαίου, οι οποίες απαριθμούνται στο Παράρτημα Χ του Προσαρτήματος Α'.

Η τήρηση των εν λόγω υποχρεώσεων από τον ανάδοχο και τους υπεργολάβους του ελέγχεται και βεβαιώνεται από τα όργανα που επιβλέπουν την εκτέλεση της σύμβασης και τις αρμόδιες δημόσιες αρχές και υπηρεσίες που ενεργούν εντός των ορίων της ευθύνης και της αρμοδιότητάς τους.

4.3.2 Στις συμβάσεις προμηθειών προϊόντων που εμπίπτουν στο πεδίο εφαρμογής του ν. 2939/2001, επιπλέον του όρου της παρ. 4.3.1 περιλαμβάνεται ο όρος ότι ο ανάδοχος υποχρεούται κατά την υπογραφή της σύμβασης και καθ' όλη τη διάρκεια εκτέλεσης να τηρεί τις υποχρεώσεις των παραγράφων 2 και 11 του άρθρου 4β ή και της παρ. 1 του άρθρου 12 ή και της παρ. 1 του άρθρου 16 του ν.2939/2001. Η τήρηση των υποχρεώσεων ελέγχεται από την αναθέτουσα αρχή μέσω του αρχείου δημοσιοποίησης εγγεγραμμένων παραγωγών στο Εθνικό Μητρώο Παραγωγών (ΕΜΠΑ) που τηρείται στην ηλεκτρονική σελίδα του Ε.Ο.ΑΝ. εντός της προθεσμίας της παραγράφου 4 του άρθρου 105 του ν. 4412/2016 και αποτελεί προϋπόθεση για την υπογραφή του συμφωνητικού, στο οποίο γίνεται υποχρεωτικά μνεία του αριθμού ΕΜΠΑ του υπόχρεου παραγωγού. Η μη τήρηση των υποχρεώσεων της παρούσας παραγράφου έχει τις συνέπειες της παραγράφου 7 του άρθρου 105 του ν. 4412/2016.¹²⁴

4.4 Υπεργολαβία

4.4.1. Ο Ανάδοχος δεν απαλλάσσεται από τις συμβατικές του υποχρεώσεις και ευθύνες λόγω ανάθεσης της εκτέλεσης τμήματος/τμημάτων της σύμβασης σε υπεργολάβους. Η τήρηση των υποχρεώσεων της παρ. 2 του άρθρου 18 του ν. 4412/2016 από υπεργολάβους δεν αίρει την ευθύνη του κυρίου αναδόχου.

4.4.2. Κατά την υπογραφή της σύμβασης ο κύριος ανάδοχος υποχρεούται να αναφέρει στην αναθέτουσα αρχή το όνομα, τα στοιχεία επικοινωνίας και τους νόμιμους εκπροσώπους των υπεργολάβων του, οι οποίοι συμμετέχουν στην εκτέλεση αυτής, εφόσον είναι γνωστά τη συγκεκριμένη χρονική στιγμή. Επιπλέον, υποχρεούται να γνωστοποιεί στην αναθέτουσα αρχή κάθε αλλαγή των πληροφοριών αυτών, κατά τη διάρκεια της σύμβασης, καθώς και τις απαιτούμενες πληροφορίες σχετικά με κάθε νέο υπεργολάβο, τον οποίο ο κύριος ανάδοχος χρησιμοποιεί εν συνεχεία στην εν λόγω σύμβαση, προσκομίζοντας τα σχετικά συμφωνητικά/δηλώσεις συνεργασίας¹²⁵. Σε περίπτωση διακοπής της συνεργασίας του Αναδόχου με υπεργολάβο/ υπεργολάβους της σύμβασης, αυτός υποχρεούται σε άμεση γνωστοποίηση της διακοπής αυτής στην Αναθέτουσα Αρχή, οφείλει δε να διασφαλίσει την ομαλή εκτέλεση του τμήματος/ των τμημάτων της σύμβασης είτε από τον ίδιο, είτε από νέο υπεργολάβο τον οποίο θα γνωστοποιήσει στην αναθέτουσα αρχή κατά την ως άνω διαδικασία.

4.4.3. Η αναθέτουσα αρχή επαληθεύει τη συνδρομή των λόγων αποκλεισμού για τους υπεργολάβους, όπως αυτοί περιγράφονται στην παράγραφο 2.2.3. και με τα αποδεικτικά μέσα της παραγράφου 2.2.9.2 της παρούσας, εφόσον το(α) τμήμα(τα) της σύμβασης, το(α) οποίο(α) ο ανάδοχος προτίθεται να αναθέσει υπό μορφή υπεργολαβίας σε τρίτους, υπερβαίνουν σωρευτικά το ποσοστό του τριάντα τοις εκατό (30%) της συνολικής αξίας της σύμβασης. Επιπλέον, προκειμένου να μην αθετούνται οι υποχρεώσεις της παρ. 2 του άρθρου 18 του ν. 4412/2016, δύναται να επαληθεύσει τους ως άνω λόγους και για τμήμα ή τμήματα της σύμβασης που υπολείπονται του ως άνω ποσοστού.

Όταν από την ως άνω επαλήθευση προκύπτει ότι συντρέχουν λόγοι αποκλεισμού απαιτεί ή δύναται να απαιτήσει την αντικατάστασή του, κατά τα ειδικότερα αναφερόμενα στις παρ. 5 και 6 του άρθρου 131 του ν. 4412/2016.

4.5 Τροποποίηση σύμβασης κατά τη διάρκειά της¹²⁶

Η σύμβαση μπορεί να τροποποιείται κατά τη διάρκειά της, χωρίς να απαιτείται νέα διαδικασία σύναψης σύμβασης, μόνο σύμφωνα με τους όρους και τις προϋποθέσεις του άρθρου 132 του ν. 4412/2016 και κατόπιν γνωμοδότησης της Επιτροπής της περ. β της παρ. 11 του άρθρου 221 του ν. 4412/^{127 128}

¹²⁴ Άρθρο 130 ν.4412/2016

¹²⁵ Πρβλ παρ. 2 του άρθρου 78 του ν. 4412/2016

¹²⁶ Πρβλ. άρθρο 132 του ν. 4412/2016

Προβλέπεται η άσκηση δικαιώματος προαίρεσης εκ μέρους της αναθέτουσας αρχής για ποσότητα έως κάτωθι:

ΔΙΚΑΙΩΜΑ ΠΡΟΑΙΡΕΣΗΣ	Περιγραφή Αγαθού/ών	Τμχ.	Τιμή τμχ. [€]	Εκτιμώμενη Αξία [€]	Φ.Π.Α. [€]	Συνολική δαπάνη[€]
	Φωτιστικά σώματα οδών	112	230,00	25.760,00	6.182,40	31.942,40
			ΣΥΝΟΛΑ		25.760,00	6.182,40

Το οικονομικό αντικείμενο του δικαιώματος προαίρεσης ανέρχεται σε 25.760,00 € πλέον ΦΠΑ.

4.6 Δικαίωμα μονομερούς λύσης της σύμβασης¹²⁹

4.6.1. Η αναθέτουσα αρχή μπορεί, με τις προϋποθέσεις που ορίζουν οι κείμενες διατάξεις, να καταγγείλει τη σύμβαση κατά τη διάρκεια της εκτέλεσής της, εφόσον:

α) η σύμβαση υποστεί ουσιώδη τροποποίηση, κατά την έννοια της παρ. 4 του άρθρου 132 του ν. 4412/2016, που θα απαιτούσε νέα διαδικασία σύναψης σύμβασης

β) ο ανάδοχος, κατά το χρόνο της ανάθεσης της σύμβασης, τελούσε σε μια από τις καταστάσεις που αναφέρονται στην παράγραφο 2.2.3.1 και, ως εκ τούτου, θα έπρεπε να έχει αποκλειστεί από τη διαδικασία σύναψης της σύμβασης,

γ) η σύμβαση δεν έπρεπε να ανατεθεί στον ανάδοχο λόγω σοβαρής παραβίασης των υποχρεώσεων που υπέχει από τις Συνθήκες και την Οδηγία 2014/24/ΕΕ, η οποία έχει αναγνωρισθεί με απόφαση του Δικαστηρίου της Ένωσης στο πλαίσιο διαδικασίας δυνάμει του άρθρου 258 της ΣΛΕΕ.

δ) ο ανάδοχος καταδικαστεί αμετάκλητα, κατά τη διάρκεια εκτέλεσης της σύμβασης, για ένα από τα αδικήματα που αναφέρονται στην παρ. 2.2.3.1 της παρούσας,

ε) ο ανάδοχος πτωχεύσει ή υπαχθεί σε διαδικασία ειδικής εκκαθάρισης ή τεθεί υπό αναγκαστική διαχείριση από εκκαθαριστή ή από το δικαστήριο ή υπαχθεί σε διαδικασία πτωχευτικού συμβιβασμού ή αναστείλει τις επιχειρηματικές του δραστηριότητες ή υπαχθεί σε διαδικασία εξυγίανσης και δεν τηρεί τους όρους αυτής ή εάν βρεθεί σε οποιαδήποτε ανάλογη κατάσταση, προκύπτουσα από παρόμοια διαδικασία, προβλεπόμενη σε εθνικές διατάξεις νόμου.

¹²⁷ Πρβλ. άρθρο 201 ν. 4412/2016, σε συνδυασμό με την περίπτωση στ της παρ. 11 του άρθρου 221. Ειδικά για την περίπτωση των Κεντρικών Αρχών Αγορών, για ζητήματα τροποποίησης συμφωνιών - πλαίσιο και συμβάσεων κεντρικών προμηθειών που συνάπτονται από αυτές, γνωμοδοτεί η επιτροπή της περ. α' της παρ. 11 του άρθρου 221 ((επιτροπή διενέργειας/επιτροπή αξιολόγησης)

¹²⁸ Δυνατότητα της Α.Α. να προβλέψει στη διακήρυξη ρήτρες αναθεώρησης/ προαιρέσεις. Στην περίπτωση αυτή και εφόσον πρόκειται για σαφείς, ακριβείς και ρητές ρήτρες αναθεώρησης, στις οποίες μπορεί να περιλαμβάνονται και ρήτρες αναθεώρησης τιμών ή προαιρέσεις, επιτρέπεται η τροποποίηση της σύμβασης χωρίς νέα διαδικασία σύναψης, ανεξαρτήτως της χρηματικής αξίας της τροποποίησης. Οι ρήτρες αυτές αναφέρουν το αντικείμενο και τη φύση των ενδεχόμενων τροποποιήσεων ή προαιρέσεων, καθώς και τους όρους υπό τους οποίους μπορούν να ενεργοποιηθούν. Οι προβλεπόμενες τροποποιήσεις ή προαιρέσεις δε θα πρέπει να μεταβάλουν τη συνολική φύση της σύμβασης (Πρβλ. άρθρο 132 παρ. 1 α του ν. 4412/2016).

¹²⁹ Άρθρο 133 του ν. 4412/2016 Δικαίωμα μονομερούς λύσης της σύμβασης

Η αναθέτουσα αρχή μπορεί να μην καταγγείλει τη σύμβαση, υπό την προϋπόθεση ότι ο ανάδοχος ο οποίος θα βρεθεί σε μία εκ των καταστάσεων που αναφέρονται στην περίπτωση αυτή αποδεικνύει ότι είναι σε θέση να εκτελέσει τη σύμβαση, λαμβάνοντας υπόψη τις ισχύουσες διατάξεις και τα μέτρα για τη συνέχιση της επιχειρηματικής του λειτουργίας.

στ) Η παρούσα σύμβαση χρηματοδοτείται από το έργο «Κύθνος Έξυπνο Νησί» βάσει της από 01/04/2019 συμφωνίας χρηματοδότησης μεταξύ SIEMENS ΑΕ και Δικτύου Αειφόρων Νήσων (ΔΑΦΝΗ) και των τροποποιήσεων της προαναφερθείσας συμφωνίας, στο πλαίσιο του Πακέτου Εργασίας 8 «Έξυπνος οδοφωτισμός». Τυχόν μη έγκριση ή μη χορήγηση της χρηματοδότησης στην αναθέτουσα αρχή για οιοδήποτε λόγο παρέχει το δικαίωμα στην αναθέτουσα αρχή να λύσει μονομερώς τη σύμβαση αζημίως για την ίδια και χωρίς να θεμελιώνεται οιοδήποτε δικαίωμα αποζημίωσης του αναδόχου, κάτι που όλοι οι διαγωνιζόμενοι κατανοούν και αποδέχονται δια της συμμετοχής τους στην παρούσα διαδικασία.

5. ΕΙΔΙΚΟΙ ΟΡΟΙ ΕΚΤΕΛΕΣΗΣ ΤΗΣ ΣΥΜΒΑΣΗΣ

5.1 Τρόπος πληρωμής¹³⁰

5.1.1. Η πληρωμή του αναδόχου θα πραγματοποιηθεί με τον πιο κάτω τρόπο :

α) Το **100%** της συμβατικής αξίας μετά την οριστική παραλαβή των υλικών. Ο εν λόγω τρόπος πληρωμής εφαρμόζεται και στην περίπτωση τμηματικών παραδόσεων.

Η πληρωμή του συμβατικού τιμήματος θα γίνεται με την προσκόμιση των νόμιμων παραστατικών και δικαιολογητικών που προβλέπονται από τις διατάξεις του άρθρου 200 παρ. 4 του ν. 4412/2016¹³¹, καθώς και κάθε άλλου δικαιολογητικού που τυχόν ήθελε ζητηθεί από τις αρμόδιες υπηρεσίες που διενεργούν τον έλεγχο και την πληρωμή. Τυχόν καθυστέρηση στην πληρωμή του αναδόχου δεν δημιουργεί υπέρ αυτού δικαίωμα λήψης τόκων. Όλοι οι διαγωνιζόμενοι έλαβαν γνώση και παραιτούνται από το σχετικό δικαίωμα.

5.1.2. Τον Ανάδοχο βαρύνουν οι υπέρ τρίτων κρατήσεις, ως και κάθε άλλη επιβάρυνση, σύμφωνα με την κείμενη νομοθεσία, μη συμπεριλαμβανομένου Φ.Π.Α., για την παράδοση του υλικού στον τόπο και με τον τρόπο που προβλέπεται στα έγγραφα της σύμβασης.

5.2 Κήρυξη οικονομικού φορέα εκπτώτου - Κυρώσεις

5.2.1. Ο ανάδοχος κηρύσσεται υποχρεωτικά έκπτωτος¹³² από τη σύμβαση και από κάθε δικαίωμα που απορρέει από αυτήν, με απόφαση της αναθέτουσας αρχής, ύστερα από γνωμοδότηση του αρμόδιου συλλογικού οργάνου (Επιτροπή Παρακολούθησης και Παραλαβής):

α) στην περίπτωση της παρ. 7 του άρθρου 105 περί κατακύρωσης και σύναψης σύμβασης,

β) στην περίπτωση που δεν εκπληρώσει τις υποχρεώσεις του που απορρέουν από τη σύμβαση ή/και δεν συμμορφωθεί με τις σχετικές γραπτές εντολές της υπηρεσίας, που είναι σύμφωνες με τη σύμβαση ή τις κείμενες διατάξεις, εντός του συμφωνημένου χρόνου εκτέλεσης της σύμβασης,

γ) εφόσον δεν φορτώσει, δεν παραδώσει ή δεν αντικαταστήσει τα συμβατικά αγαθά ή δεν επισκευάσει ή δεν συντηρήσει αυτά μέσα στον συμβατικό χρόνο ή στον χρόνο παράτασης που του δόθηκε, σύμφωνα με όσα προβλέπονται στο άρθρο 206 του ν. 4412/2016, με την επιφύλαξη της επόμενης παραγράφου.

Στην περίπτωση συνδρομής λόγου έκπτωσης του αναδόχου από σύμβαση κατά την ως άνω περίπτωση γ, η αναθέτουσα αρχή κοινοποιεί στον ανάδοχο ειδική όχληση, η οποία μνημονεύει τις διατάξεις του άρθρου 203 του ν. 4412/2016¹³³ και περιλαμβάνει συγκεκριμένη περιγραφή των ενεργειών στις οποίες οφείλει να προβεί ο ανάδοχος, προκειμένου να συμμορφωθεί, μέσα σε προθεσμία (20) είκοσι ημερών από την κοινοποίηση της ανωτέρω όχλησης. Αν η προθεσμία που τεθεί με την ειδική όχληση, παρέλθει, χωρίς ο ανάδοχος να συμμορφωθεί, κηρύσσεται έκπτωτος μέσα σε προθεσμία τριάντα (30) ημερών από την άπρακτη πάροδο της προθεσμίας συμμόρφωσης, με απόφαση της αναθέτουσας αρχής.

Ο ανάδοχος δεν κηρύσσεται έκπτωτος για λόγους που αφορούν σε υπαιτιότητα του φορέα εκτέλεσης της σύμβασης ή αν συντρέχουν λόγοι ανωτέρας βίας.

Στον οικονομικό φορέα, που κηρύσσεται έκπτωτος από τη σύμβαση, επιβάλλονται, με απόφαση του αποφαινόμενου οργάνου, ύστερα από γνωμοδότηση του αρμόδιου οργάνου, το οποίο υποχρεωτικά καλεί τον ενδιαφερόμενο προς παροχή εξηγήσεων, αθροιστικά οι παρακάτω κυρώσεις:

α) ολική κατάπτωση της εγγύησης συμμετοχής ή καλής εκτέλεσης της σύμβασης κατά περίπτωση,

¹³⁰ Για τις δημόσιες συμβάσεις των οποίων η εκτιμώμενη αξία, εκτός Φ.Π.Α., είναι ίση προς ή ανώτερη από τα κατώτατα όρια του άρθρου 5 του ν. 4412/2016 οι αναθέτουσες αρχές υποχρεούνται να παραλαμβάνουν και να επεξεργάζονται ηλεκτρονικά τιμολόγια που είναι σύμφωνα με το ευρωπαϊκό πρότυπο έκδοσης ηλεκτρονικών τιμολογίων, όπως αυτό ορίζεται στην περίπτωση 12 του άρθρου 149 του ν. 4601/2019 (Α' 44) και των, κατ'εξουσιοδότηση του άρθρου 154 του νόμου αυτού, κανονιστικών αποφάσεων.

¹³¹ Άρθρο 200 παρ. 4 του ν. 4412/2016, όπως τροποποιήθηκε με το άρθρο 102 του ν. 4782/2021.

¹³² Άρθρο 203 του ν. 4412/2016

γ) Καταλογισμός του διαφέροντος, που προκύπτει εις βάρος της αναθέτουσας αρχής, εφόσον αυτή προμηθευτεί τα αγαθά, που δεν προσκομίστηκαν προσηκόντως από τον έκπτωτο οικονομικό φορέα, αναθέτοντας το ανεκτέλεστο αντικείμενο της σύμβασης στον επόμενο κατά σειρά κατάταξης οικονομικό φορέα που είχε λάβει μέρος στη διαδικασία ανάθεσης της σύμβασης. Αν ο οικονομικός φορέας του προηγούμενου εδαφίου δεν αποδεχθεί την ανάθεση της σύμβασης, η αναθέτουσα αρχή μπορεί να προμηθευτεί τα αγαθά, που δεν προσκομίστηκαν προσηκόντως από τον έκπτωτο οικονομικό φορέα, από τρίτο οικονομικό φορέα είτε με διενέργεια νέας διαδικασίας ανάθεσης σύμβασης είτε με προσφυγή στη διαδικασία διαπραγμάτευσης, χωρίς προηγούμενη δημοσίευση, εφόσον συντρέχουν οι προϋποθέσεις του άρθρου 32 του ν. 4412/2016. Το διαφέρον υπολογίζεται με τον ακόλουθο τύπο:

$\Delta = (TKT - TKE) \times \Pi \text{ Όπου: } \Delta = \text{Διαφέρον που θα προκύψει εις βάρος της αναθέτουσας αρχής, εφόσον αυτή προμηθευτεί τα αγαθά που δεν προσκομίστηκαν προσηκόντως από τον έκπτωτο οικονομικό φορέα, σύμφωνα με τα ανωτέρω αναφερόμενα. Το διαφέρον λαμβάνει θετικές τιμές, αλλιώς θεωρείται ίσο με μηδέν.}$

TKT = Τιμή κατακύρωσης της προμήθειας των αγαθών, που δεν προσκομίστηκαν προσηκόντως από τον έκπτωτο οικονομικό φορέα στον νέο ανάδοχο.

TKE = Τιμή κατακύρωσης της προμήθειας των αγαθών, που δεν προσκομίστηκαν προσηκόντως από τον έκπτωτο οικονομικό φορέα, σύμφωνα με τη σύμβαση από την οποία κηρύχθηκε έκπτωτος ο οικονομικός φορέας.

$\Pi = \text{Συντελεστής προσαύξησης προσδιορισμού της έμμεσης ζημίας που προκαλείται στην αναθέτουσα αρχή από την έκπτωση του αναδόχου ο οποίος λαμβάνει την τιμή 1,01.}$

Ο καταλογισμός του διαφέροντος επιβάλλεται στον έκπτωτο οικονομικό φορέα με απόφαση της αναθέτουσας αρχής, που εκδίδεται σε αποκλειστική προθεσμία δεκαοκτώ (18) μηνών μετά την έκδοση και την κοινοποίηση της απόφασης κήρυξης εκπτώτου, και εφόσον κατακυρωθεί η προμήθεια των αγαθών που δεν προσκομίστηκαν προσηκόντως από τον έκπτωτο οικονομικό φορέα σε τρίτο οικονομικό φορέα. Για την είσπραξη του διαφέροντος από τον έκπτωτο οικονομικό φορέα μπορεί να εφαρμόζεται η διαδικασία του Κώδικα Είσπραξης Δημόσιων Εσόδων. Το διαφέρον εισπράττεται υπέρ της αναθέτουσας αρχής.

5.2.2. Αν το υλικό φορτωθεί - παραδοθεί ή αντικατασταθεί μετά τη λήξη του συμβατικού χρόνου και μέχρι λήξης του χρόνου της παράτασης που χορηγήθηκε, σύμφωνα με το άρθρο 206 του Ν.4412/16, επιβάλλεται πρόστιμο¹³⁴ πέντε τοις εκατό (5%) επί της συμβατικής αξίας της ποσότητας που παραδόθηκε εκπρόθεσμα.

Το παραπάνω πρόστιμο υπολογίζεται επί της συμβατικής αξίας των εκπρόθεσμα παραδοθέντων υλικών, χωρίς ΦΠΑ. Εάν τα υλικά που παραδόθηκαν εκπρόθεσμα επηρεάζουν τη χρησιμοποίηση των υλικών που παραδόθηκαν εμπρόθεσμα, το πρόστιμο υπολογίζεται επί της συμβατικής αξίας της συνολικής ποσότητας αυτών.

Κατά τον υπολογισμό του χρονικού διαστήματος της καθυστέρησης για φόρτωση- παράδοση ή αντικατάσταση των υλικών, με απόφαση του αποφαινόμενου οργάνου, ύστερα από γνωμοδότηση του αρμοδίου οργάνου, δεν λαμβάνεται υπόψη ο χρόνος που παρήλθε πέραν του εύλογου, κατά τα διάφορα στάδια των διαδικασιών, για το οποίο δεν ευθύνεται ο ανάδοχος και παρατείνεται, αντίστοιχα, ο χρόνος φόρτωσης - παράδοσης.

Η είσπραξη του προστίμου και των τόκων επί της προκαταβολής γίνεται με παρακράτηση από το ποσό πληρωμής του αναδόχου ή, σε περίπτωση ανεπάρκειας ή έλλειψης αυτού, με ισόποση κατάπτωση της εγγύησης καλής εκτέλεσης και προκαταβολής αντίστοιχα, εφόσον ο ανάδοχος δεν καταθέσει το απαιτούμενο ποσό.

¹³⁴ Άρθρο 207 του ν. 4412/2016.

Σε περίπτωση ένωσης οικονομικών φορέων, το πρόστιμο και οι τόκοι επιβάλλονται αναλόγως σε όλα τα μέλη της ένωσης.

5.3 Διοικητικές προσφυγές κατά τη διαδικασία εκτέλεσης των συμβάσεων¹³⁵

Ο ανάδοχος μπορεί κατά των αποφάσεων που επιβάλλουν σε βάρος του κυρώσεις, δυνάμει των όρων των άρθρων 5.2 (Κήρυξη οικονομικού φορέα εκπτώτου - Κυρώσεις), 6.1. (Χρόνος παράδοσης υλικών), 6.4. (Απόρριψη συμβατικών υλικών – αντικατάσταση), καθώς και κατ' εφαρμογή των συμβατικών όρων να ασκήσει προσφυγή για λόγους νομιμότητας και ουσίας ενώπιον του φορέα που εκτελεί τη σύμβαση μέσα σε ανατρεπτική προθεσμία (30) ημερών από την ημερομηνία της κοινοποίησης ή της πλήρους γνώσης της σχετικής απόφασης. Η εμπρόθεσμη άσκηση της προσφυγής αναστέλλει τις επιβαλλόμενες κυρώσεις. Επί της προσφυγής αποφασίζει το αρμοδίως αποφαινόμενο όργανο, ύστερα από γνωμοδότηση του προβλεπόμενου στο τελευταίο εδάφιο της περίπτωσης β' της παραγράφου 11 του άρθρου 221 του ν.4412/2016 οργάνου, εντός προθεσμίας τριάντα (30) ημερών από την άσκησή της, άλλως θεωρείται ως σιωπηρώς απορριφθείσα. Κατά της απόφασης αυτής δεν χωρεί η άσκηση άλλης οποιασδήποτε φύσης διοικητικής προσφυγής. Αν κατά της απόφασης που επιβάλλει κυρώσεις δεν ασκηθεί εμπρόθεσμα η προσφυγή ή αν απορριφθεί αυτή από το αποφαινόμενο αρμοδίως όργανο, η απόφαση καθίσταται οριστική. Αν ασκηθεί εμπρόθεσμα προσφυγή, αναστέλλονται οι συνέπειες της απόφασης μέχρι αυτή να οριστικοποιηθεί.

5.4 Δικαστική επίλυση διαφορών

Κάθε διαφορά μεταξύ των συμβαλλόμενων μερών που προκύπτει από τις συμβάσεις που συνάπτονται στο πλαίσιο της παρούσας διακήρυξης, επιλύεται με την άσκηση προσφυγής ή αγωγής στο Διοικητικό Εφετείο της Περιφέρειας, στην οποία εκτελείται εκάστη σύμβαση, κατά τα ειδικότερα οριζόμενα στις παρ. 1 έως και 6 του άρθρου 205Α του ν. 4412/2016¹³⁶. Πριν από την άσκηση της προσφυγής στο Διοικητικό Εφετείο προηγείται υποχρεωτικά η τήρηση της ενδικοφανούς διαδικασίας που προβλέπεται στο άρθρο 205 του ν. 4412/2016 και την παράγραφο 5.3 της παρούσας, διαφορετικά η προσφυγή απορρίπτεται ως απαράδεκτη. Αν ο ανάδοχος της σύμβασης είναι κοινοπραξία, η προσφυγή ασκείται είτε από την ίδια είτε από όλα τα μέλη της. Δεν απαιτείται η τήρηση ενδικοφανούς διαδικασίας αν ασκείται από τον ενδιαφερόμενο αγωγή, στο δικόγραφο της οποίας δεν σωρεύεται αίτημα ακύρωσης ή τροποποίησης διοικητικής πράξης ή παράλειψης.

¹³⁵ Άρθρο 205 του ν. 4412/2016. Για την εξέταση των προβλεπόμενων προσφυγών, συγκροτείται ειδικό γνωμοδοτικό όργανο, τριμελές ή πενταμελές), τα μέλη του οποίου είναι διαφορετικά από τα μέλη του γνωμοδοτικού οργάνου που είναι αρμόδιο για τα υπόλοιπα θέματα που ανακύπτουν κατά τη διαδικασία εκτέλεσης.

¹³⁶ Άρθρο 205Α του ν. 4412/2016.

6. ΧΡΟΝΟΣ ΚΑΙ ΤΡΟΠΟΣ ΕΚΤΕΛΕΣΗΣ

6.1 Χρόνος παράδοσης υλικών

6.1.1. Ο ανάδοχος υποχρεούται να παραδώσει το σύνολο των υπό προμήθεια υλικών όπως αυτά αναφέρονται στο **Παράρτημα Ι** της διακήρυξης σε (6) έξι μήνες από την επομένη της υπογραφής της σύμβασης.

Ο συμβατικός χρόνος παράδοσης των υλικών μπορεί να παρατείνεται, πριν από τη λήξη του αρχικού συμβατικού χρόνου παράδοσης, υπό τις ακόλουθες σωρευτικές προϋποθέσεις: α) τηρούνται οι όροι του άρθρου 132 περί τροποποίησης συμβάσεων κατά τη διάρκειά τους, β) έχει εκδοθεί αιτιολογημένη απόφαση του αρμόδιου αποφαινόμενου οργάνου της αναθέτουσας αρχής μετά από γνωμοδότηση αρμόδιου συλλογικού οργάνου, είτε με πρωτοβουλία της αναθέτουσας αρχής και εφόσον συμφωνεί ο ανάδοχος, είτε ύστερα από σχετικό αίτημα του αναδόχου, το οποίο υποβάλλεται υποχρεωτικά πριν από τη λήξη του συμβατικού χρόνου, γ) το χρονικό διάστημα της παράτασης είναι ίσο ή μικρότερο από τον αρχικό συμβατικό χρόνο παράδοσης. Στην περίπτωση παράτασης του συμβατικού χρόνου παράδοσης, ο χρόνος παράτασης δεν συνυπολογίζεται στον συμβατικό χρόνο παράδοσης¹³⁷.

Στην περίπτωση παράτασης του συμβατικού χρόνου παράδοσης έπειτα από αίτημα του αναδόχου, επιβάλλονται οι κυρώσεις που προβλέπονται στην παράγραφο 5.2.2 της παρούσης.

Με αιτιολογημένη απόφαση του αρμόδιου αποφαινόμενου οργάνου, η οποία εκδίδεται ύστερα από γνωμοδότηση του οργάνου της περ. β' της παρ. 11 του άρθρου 221 του ν. 4412/2016, ο συμβατικός χρόνος φόρτωσης παράδοσης των υλικών μπορεί να μετατίθεται. Μετάθεση επιτρέπεται μόνο όταν συντρέχουν λόγοι ανωτέρας βίας ή άλλοι ιδιαιτέρως σοβαροί λόγοι, που καθιστούν αντικειμενικώς αδύνατη την εμπρόθεσμη παράδοση των συμβατικών ειδών. Στις περιπτώσεις μετάθεσης του συμβατικού χρόνου φόρτωσης παράδοσης δεν επιβάλλονται κυρώσεις.

6.1.2. Εάν λήξει ο συμβατικός χρόνος παράδοσης, χωρίς να υποβληθεί εγκαίρως αίτημα παράτασης ή, εάν λήξει ο παραταθείς, κατά τα ανωτέρω, χρόνος, χωρίς να παραδοθεί το υλικό, ο ανάδοχος κηρύσσεται έκπτωτος.

6.1.3. Ο ανάδοχος υποχρεούται να ειδοποιεί την υπηρεσία που εκτελεί την προμήθεια, την αποθήκη υποδοχής των υλικών και την επιτροπή παραλαβής, για την ημερομηνία που προτίθεται να παραδώσει το υλικό, τουλάχιστον πέντε (5) εργάσιμες ημέρες νωρίτερα.

Μετά από κάθε προσκόμιση υλικού στην αποθήκη υποδοχής αυτών, ο ανάδοχος υποχρεούται να υποβάλει στην υπηρεσία αποδεικτικό, θεωρημένο από τον υπεύθυνο της αποθήκης, στο οποίο αναφέρεται η ημερομηνία προσκόμισης, το υλικό, η ποσότητα και ο αριθμός της σύμβασης σε εκτέλεση της οποίας προσκομίστηκε.

6.2 Παραλαβή υλικών - Χρόνος και τρόπος παραλαβής υλικών

6.2.1. Η παραλαβή των υλικών γίνεται από επιτροπές, πρωτοβάθμιες ή και δευτεροβάθμιες, που συγκροτούνται σύμφωνα με την παρ. 11 περ. β του άρθρου 221 του Ν.4412/16¹³⁸ σύμφωνα με τα οριζόμενα στο άρθρο 208 του ως άνω νόμου.

¹³⁷ Παρ. 1 και 2 άρθρου 206

¹³⁸ Άρθρο 221 παρ. 11 β) του ν. 4412/2016: "Για την παρακολούθηση και την παραλαβή της σύμβασης προμήθειας συγκροτείται τριμελής ή πενταμελής Επιτροπή παρακολούθησης και παραλαβής με απόφαση του αρμόδιου αποφαινόμενου οργάνου. Το όργανο αυτό εισηγείται για όλα τα θέματα παραλαβής του φυσικού αντικείμενου της σύμβασης, προβαίνοντας, σε μακροσκοπικούς, λειτουργικούς ή και επιχειρησιακούς ελέγχους του προς παραλαβή αντικείμενου της σύμβασης, εφόσον προβλέπεται από τη σύμβαση ή κρίνεται αναγκαίο, συντάσσει τα σχετικά πρωτόκολλα, παρακολουθεί και ελέγχει την προσήκουσα εκτέλεση όλων των όρων της σύμβασης και την εκπλήρωση των υποχρεώσεων του αναδόχου και εισηγείται τη λήψη των επιβεβλημένων μέτρων λόγω μη τήρησης των ως άνω όρων. Με απόφαση του αρμόδιου αποφαινόμενου οργάνου μπορεί να συγκροτείται δευτεροβάθμια επιτροπή παρακολούθησης και παραλαβής με τις παραπάνω αρμοδιότητες"

Κατά την διαδικασία παραλαβής των υλικών διενεργείται ποσοτικός και ποιοτικός έλεγχος και εφόσον το επιθυμεί μπορεί να παραστεί και ο προμηθευτής.

Το κόστος της διενέργειας των ελέγχων βαρύνει τον ανάδοχο.

Η επιτροπή παραλαβής, μετά τους προβλεπόμενους ελέγχους συντάσσει πρωτόκολλα (μακροσκοπικό – οριστικό- παραλαβής του υλικού με παρατηρήσεις –απόρριψης των υλικών) σύμφωνα με την παρ.3 του άρθρου 208 του ν. 4412/16.

Τα πρωτόκολλα που συντάσσονται από τις επιτροπές (πρωτοβάθμιες – δευτεροβάθμιες) κοινοποιούνται υποχρεωτικά και στους αναδόχους.

Υλικά που απορρίφθηκαν ή κρίθηκαν παραλειπτά με έκπτωση επί της συμβατικής τιμής, με βάση τους ελέγχους που πραγματοποίησε η πρωτοβάθμια επιτροπή παραλαβής, μπορούν να παραπέμπονται για επανεξέταση σε δευτεροβάθμια επιτροπή παραλαβής ύστερα από αίτημα του αναδόχου ή αυτεπάγγελα σύμφωνα με την παρ. 5 του άρθρου 208 του ν.4412/16. Τα έξοδα βαρύνουν σε κάθε περίπτωση τον ανάδοχο.

Επίσης, εάν ο τελευταίος διαφωνεί με τα αποτελέσματα των εργαστηριακών εξετάσεων που διενεργήθηκαν από πρωτοβάθμιες ή δευτεροβάθμιες επιτροπές παραλαβής μπορεί να ζητήσει εγγράφως εξέταση κατ'έφεση των οικείων αντιδειγμάτων, μέσα σε ανατρεπτική προθεσμία είκοσι (20) ημερών από την γνωστοποίηση σε αυτόν των αποτελεσμάτων της αρχικής εξέτασης, με τον τρόπο που περιγράφεται στην παρ. 8 του άρθρου 208 του Ν.4412/16.

Το αποτέλεσμα της κατ'έφεση εξέτασης είναι υποχρεωτικό και τελεσίδικο και για τα δύο μέρη.

Ο ανάδοχος δεν μπορεί να ζητήσει παραπομπή σε δευτεροβάθμια επιτροπή παραλαβής μετά τα αποτελέσματα της κατ'έφεση εξέτασης.

6.2.2. Η παραλαβή των υλικών και η έκδοση των σχετικών πρωτοκόλλων τμηματικής ή οριστικής παραλαβής πραγματοποιείται μέσα σε ένα μήνα από την παράδοση τους σε αποθήκη του Δήμου Κύθνου μετά από συνεννόηση με την Αναθέτουσα Αρχή.

Αν η παραλαβή των υλικών και η σύνταξη του σχετικού πρωτοκόλλου δεν πραγματοποιηθεί από την επιτροπή παρακολούθησης και παραλαβής μέσα στον οριζόμενο από τη σύμβαση χρόνο, θεωρείται ότι η παραλαβή συντελέστηκε αυτοδίκαια, με κάθε επιφύλαξη των δικαιωμάτων του Δημοσίου και εκδίδεται προς τούτο σχετική απόφαση του αρμοδίου αποφαινομένου οργάνου, με βάση μόνο το θεωρημένο από την υπηρεσία που παραλαμβάνει τα υλικά αποδεικτικό προσκόμισης τούτων, σύμφωνα δε με την απόφαση αυτή η αποθήκη του φορέα εκδίδει δελτίο εισαγωγής του υλικού και εγγραφής του στα βιβλία της, προκειμένου να πραγματοποιηθεί η πληρωμή του αναδόχου.

Ανεξάρτητα από την, κατά τα ανωτέρω, αυτοδίκαιη παραλαβή και την πληρωμή του αναδόχου, πραγματοποιούνται οι προβλεπόμενοι από την σύμβαση έλεγχοι από επιτροπή που συγκροτείται με απόφαση του αρμοδίου αποφαινομένου οργάνου, στην οποία δεν μπορεί να συμμετέχουν ο πρόεδρος και τα μέλη της επιτροπής που δεν πραγματοποίησε την παραλαβή στον προβλεπόμενο από την σύμβαση χρόνο. Η παραπάνω επιτροπή παραλαβής προβαίνει σε όλες τις διαδικασίες παραλαβής που προβλέπονται από την ως άνω παράγραφο 1 και το άρθρο 208 του ν. 4412/2016 και συντάσσει τα σχετικά πρωτόκολλα. Οι εγγυητικές επιστολές προκαταβολής και καλής εκτέλεσης δεν επιστρέφονται πριν από την ολοκλήρωση όλων των προβλεπόμενων από τη σύμβαση ελέγχων και τη σύνταξη των σχετικών πρωτοκόλλων.¹³⁹

6.3 Απόρριψη συμβατικών υλικών – Αντικατάσταση

6.3.1. Σε περίπτωση οριστικής απόρριψης ολόκληρης ή μέρους της συμβατικής ποσότητας των υλικών, με απόφαση του αποφαινομένου οργάνου ύστερα από γνωμοδότηση του αρμόδιου οργάνου, μπορεί να

¹³⁹ Στο άρθρο αυτό η Α.Α. μπορεί να χρησιμοποιήσει μεταβατικά τις οδηγίες που δίνονται στην ΥΑ Π1/2489/6.09.1995 (Β' 764), η οποία δεν έχει καταργηθεί.

εγκρίνεται αντικατάστασή της με άλλη, που να είναι σύμφωνη με τους όρους της σύμβασης, μέσα σε τακτή προθεσμία που ορίζεται από την απόφαση αυτή.

6.3.2. Αν η αντικατάσταση γίνεται μετά τη λήξη του συμβατικού χρόνου, η προθεσμία που ορίζεται για την αντικατάσταση δεν μπορεί να είναι μεγαλύτερη του 1/2 του συνολικού συμβατικού χρόνου, ο δε ανάδοχος θεωρείται ως εκπρόθεσμος και υπόκειται σε κυρώσεις λόγω εκπρόθεσμης παράδοσης. Αν ο ανάδοχος δεν αντικαταστήσει τα υλικά που απορρίφθηκαν μέσα στην προθεσμία που του τάχθηκε και εφόσον έχει λήξει ο συμβατικός χρόνος, κηρύσσεται έκπτωτος και υπόκειται στις προβλεπόμενες κυρώσεις.

6.3.3. Η επιστροφή των υλικών που απορρίφθηκαν γίνεται σύμφωνα με τα προβλεπόμενα στις παρ. 2 και 3 του άρθρου 213 του ν. 4412/2016.



ΔΙΚΤΥΟ ΑΕΙΦΟΡΩΝ ΝΗΣΩΝ – ΔΑΦΝΗ

Ταχ. Δ/ση : ΑΣΤΥΔΑΜΑΝΤΟΣ 49
Ταχ. Κώδικας : 11634 Αθήνα
Τηλέφωνα : 2107220837
e-mail : info@dafninetwork.gr

**ΠΡΟΜΗΘΕΙΑ ΦΩΤΙΣΤΙΚΩΝ ΣΩΜΑΤΩΝ ΤΕΧΝΟΛΟΓΙΑΣ LED ΓΙΑ ΤΟΝ ΦΩΤΙΣΜΟ
ΤΟΥ ΟΔΙΚΟΥ ΔΙΚΤΥΟΥ ΤΗΣ ΝΗΣΟΥ ΚΥΘΟΥ ΣΤΟ ΠΛΑΙΣΙΟ ΤΟΥ ΕΡΓΟΥ
«ΚΥΘΟΣ ΕΞΥΠΝΟ ΝΗΣΙ»**

**ΠΑΡΑΡΤΗΜΑ Ι
ΤΕΧΝΙΚΗ ΠΕΡΙΓΡΑΦΗ - ΤΕΧΝΙΚΕΣ ΠΡΟΔΙΑΓΡΑΦΕΣ**

ΜΕΡΟΣ Α - ΠΕΡΙΓΡΑΦΗ ΦΥΣΙΚΟΥ ΑΝΤΙΚΕΙΜΕΝΟΥ ΤΗΣ ΣΥΜΒΑΣΗΣ**Εισαγωγή**

Η παρούσα τεχνική έκθεση αφορά την προμήθεια φωτιστικών σωμάτων τεχνολογίας LED για τον φωτισμό του οδικού δικτύου της νήσου Κύθνου στο πλαίσιο του έργου Κύθνος Έξυπνο Νησί. Στόχος της παρέμβασης αυτής είναι η λειτουργική και αισθητική αναβάθμιση του συστήματος φωτισμού, η μείωση του ετήσιου κόστους συντήρησης, σε συνδυασμό με την βελτίωση της παρεχόμενης οπτικής άνεσης και την μείωση της φωτορύπανσης.

Συγκεκριμένα προβλέπεται η προμήθεια 560 φωτιστικών σωμάτων τεχνολογίας LED για την αντικατάσταση ίσου αριθμού φωτιστικών σε ξύλινους ιστούς κυριότητας ΔΕΔΔΗΕ.

Η ανάλυση που ακολουθεί περιλαμβάνει

1. Την μεθοδολογία καταγραφής που χρησιμοποιήθηκε στα πλαίσια της αποτύπωσης της υπάρχουσας κατάστασης.
2. Παρουσίαση περιοχών παρέμβασης
3. Κατηγοριοποίηση των οδών
4. Τα προσδοκώμενα οφέλη της αντικατάστασης
5. Τις τεχνικές προδιαγραφές
6. Τον προϋπολογισμό

1 Καταγραφή οδοφωτισμού νήσου Κύθνου**1.1 Περιοχή καταγραφής**

Πραγματοποιήθηκε καταγραφή του δικτύου δημοτικού φωτισμού στο σύνολο των διοικητικών οριών του Δήμου Κύθνου. Καταγράφονταν τα φωτιστικά σώματα τα οποία τελούν υπό τη δικαιοδοσία του Δήμου Κύθνου και είναι εγκατεστημένα τόσο σε οδούς όσο και σε πλατείες και κοινόχρηστους χώρους.

1.2 Περίοδος καταγραφής

Η καταγραφή του δικτύου δημοτικού φωτισμού ξεκίνησε τον Ιούνιο του 2017 και ολοκληρώθηκε τον Δεκέμβριο του ίδιου έτους. Έκτοτε η καταγραφή έχει επικαιροποιηθεί κατά τη διάρκεια εργασιών στο πλαίσιο του έργου “Κύθνος Έξυπνο Νησί”.

1.3 Προσωπικό καταγραφής

Στην καταγραφή συμμετείχαν συνολικά δύο (2) καταγραφείς, από τους οποίους ο ένας αποτελεί συνεργάτη του Δήμου Κύθνου με έδρα την Κύθνο, ενώ ο δεύτερος είναι συνεργάτης του Δικτύου ΔΑΦΝΗ, με έδρα την Αθήνα, ο οποίος μετέβει στην Κύθνο την περίοδο από 26 έως 28 Μαΐου 2017.

1.4 Εξοπλισμός καταγραφής

Για την καταγραφή του δημοτικού φωτισμού χρησιμοποιήθηκε ψηφιακή εφαρμογή γεωχωρικής καταγραφής θέσης και χαρακτηριστικών των φωτιστικών σωμάτων. Για τον σκοπό αυτό χρησιμοποιήθηκαν ταμπλέτες και ενισχυτές σήματος GPS τα οποία παρασχέθηκαν από το Δίκτυο ΔΑΦΝΗ στο προσωπικό. Στις περιπτώσεις όπου το σήμα κινητής τηλεφωνίας ήταν επαρκώς ισχυρό η ψηφιακή εφαρμογή ήταν δυνατό να χρησιμοποιηθεί απευθείας στις συσκευές κινητής τηλεφωνίας του προσωπικού. Σε κάθε περίπτωση παράλληλα με την εφαρμογή γεωχωρικής καταγραφής χρησιμοποιούταν εφαρμογή παρακολούθησης και ενημέρωσης αριθμού συνδεδεμένων δορυφόρων στη συσκευή ανά πάσα στιγμή ώστε να διασφαλίζεται η ακρίβεια των καταγραφών.

1.5 Μεθοδολογία Καταγραφής

Η καταγραφή πραγματοποιήθηκε με εργασία των συνεργατών στο πεδίο καταγράφοντας, ανάλογα τις συνθήκες, είτε πεζοί είτε με όχημα. Τα ενδεικτικά βήματα μιας τυπικής ημέρας καταγραφής ήταν τα ακόλουθα:

1. Προσδιορισμός γεωγραφικής περιοχής καταγραφής
2. Μεταφόρτωση σχετικών χαρτογραφικών δεδομένων
3. Επίσκεψη στην γεωγραφική περιοχή καταγραφής
4. Εντοπισμός φωτιστικού σώματος προς καταγραφή
5. Επιλογή δεδομένων καταγραφής
6. Έλεγχος ακρίβειας θέσης καταγραφής (>10 δορυφόροι)
7. Καταχώρηση δεδομένων καταγραφής
8. Εντοπισμός επόμενου φωτιστικού σώματος

1.6 Δεδομένα καταγραφής

Πίνακας 1-1: Συγκεντρωτικός πίνακας δεδομένων καταγραφής.

Δεδομένα	Επιλέξιμες τιμές
Αριθμός πεζοδρομίων εκατέρωθεν του οδοστρώματος	0 / 1 / 2
Πλάτος πεζοδρομίου (ων)	Ελεύθερο Πεδίο
Τύπος οδού	Ήπιας Κυκλοφορίας Κεντρική Οδός Λεωφόρος Πεζόδρομος Πλατεία Τοπική Οδός
Πλάτος οδοστρώματος	Ελεύθερο Πεδίο
Εντός οδού	ΝΑΙ / ΟΧΙ
Ύψος Ιστού (m)	Ελεύθερο Πεδίο
Θέση φωτιστικού σώματος	Εναέριο Επιδαπέδιο Επιτοίχιο

	Μεταλλικός ιστός Ξύλινος ιστός Άλλο
Πλήθος φωτιστικών	Μονό Διπλό
Τύπος Φωτιστικού	Βραχίονας Εναέριο Καπελάκι Μπάλα Προβολέας Φαναράκι Χελώνα Απλός λαμπτήρας
Τύπος λαμπτήρα	LED Αλογόνου Μεταλλικών Αλογονιδίων (MH) Νατρίου Υψηλής Πίεσης (SON) Συμπαγής φθορισμού (CFL) Υδραργύρου (HPM)
Ισχύς λαμπτήρα	<i>Ελεύθερο Πεδίο</i>
Τύπος ballast	Ηλεκτρομαγνητικό Ηλεκτρονικό Άνευ
Κατάσταση Φωτιστικού Σώματος	Προς αντικατάσταση/επισκευή Νέο φωτιστικό
Προσδιορίστε άλλο τύπο φωτιστικού	-
Προσδιορίστε άλλο τύπο λαμπτήρα	-
Αρχιτεκτονικός φωτισμός	ΝΑΙ / ΟΧΙ
Αρχική ισχύς φωτιστικού	<i>Ελεύθερο Πεδίο</i>
Σχόλια	<i>Ελεύθερο Πεδίο</i>





1.7 Συγκεντρωτικά αποτελέσματα καταγραφής

Παρακάτω παρουσιάζεται μια στατιστική ανάλυση των αποτελεσμάτων της καταγραφής, ανά βασικό δεδομένο καταγραφής, για το σύνολο του δικτύου δημοτικού φωτισμού της Κύθνου. Σημειώνεται ότι συνολικά καταγράφηκαν 1.478 φωτιστικά σώματα.



1.7.1 Καταγεγραμμένοι τύποι φωτιστικών

Ακολουθεί η κατηγοριοποίηση του υφιστάμενου εξοπλισμού σε πίνακες σύμφωνα με τα βασικά τεχνικά χαρακτηριστικά μιας εγκατάστασης οδοφωτισμού. Οι τύποι των φωτιστικών σωμάτων που καταγράφηκαν παρουσιάζονται στον παρακάτω πίνακα 3.2-2.

Πίνακας 1-2 Καταγεγραμμένοι τύποι φωτιστικών

Τύπος	Τύπος φωτιστικού σώματος	Τύπος λαμπτήρα	Ισχύς λαμπτήρα (W)	Ποσότητα	Φωτογραφία χαρακτηριστικού φωτιστικού σώματος
A1	Απλό φωτιστικό τύπου "πιάτο"	LED	15	1150	
B1	Φωτιστικό τύπου βραχίονα μονό	Συμπαγής λαμπτήρας φθορισμού CFL	23	1	
B2	Φωτιστικό τύπου βραχίονα διπλό	Συμπαγής λαμπτήρας φθορισμού CFL	23	5	
B3	Φωτιστικό τύπου βραχίονα	Νατρίου Υψηλής πίεσης (SON)	250	4	
Γ1	Μονό φωτιστικό τύπου σφαίρας	LED	15	2	
Γ2	Μονό φωτιστικό τύπου σφαίρας	Συμπαγείς Λαμπτήρες φθορισμού CFL	23	19	
Γ3	Διπλό φωτιστικό τύπου σφαίρας	Υδραργύρου	23	41	
Γ4	Διπλό φωτιστικό τύπου σφαίρας	Υδραργύρου	75	7	
Δ1	Διπλό φωτιστικό τύπου Κορυφής	LED	15	5	
Δ2	Διπλό φωτιστικό	Συμπαγείς Λαμπτήρες	23	32	

Τύπος	Τύπος φωτιστικού σώματος	Τύπος λαμπτήρα	Ισχύς λαμπτήρα (W)	Ποσότητα	Φωτογραφία χαρακτηριστικού φωτιστικού σώματος
	τύπου Κορυφής	φθορισμού CFL			
Δ3	Διπλό φωτιστικό τύπου Κορυφής	Υδραργύρου	75	3	
Δ4	Διπλό φωτιστικό τύπου Κορυφής	Υδραργύρου	75	20	
E1	Απλό φωτιστικό-φανάρι	Συμπαγείς Λαμπτήρες φθορισμού CFL	20	29	
E2	Απλό φωτιστικό-φανάρι	Συμπαγείς Λαμπτήρες φθορισμού CFL	23	38	
ΣΤ1	Προβολέας	Μεταλλικών αλογονιδίων (MH)	35	10	
ΣΤ2	Προβολέας	Μεταλλικών αλογονιδίων (MH)	250	3	
ΣΤ3	Προβολέας	Νατρίου Υψηλής πίεσης (SON)	250	1	
ΣΤ4	Προβολέας	Αλογόνου	400	5	
ΣΤ5	Προβολέας	Νατρίου Υψηλής πίεσης (SON)	400	15	
ΣΤ6	Προβολέας	LED	100	1	

Τύπος	Τύπος φωτιστικού σώματος	Τύπος λαμπτήρα	Ισχύς λαμπτήρα (W)	Ποσότητα	Φωτογραφία χαρακτηριστικού φωτιστικού σώματος
Z1	Απλός λαμπτήρας	LED	15	14	
Z2	Απλός λαμπτήρας	Συμπαγής λαμπτήρας φθορισμού CFL	23	60	
H1	Απλό φωτιστικό τύπου χελώνα	Συμπαγής λαμπτήρας φθορισμού CFL	20	9	
H2	Απλό φωτιστικό τύπου χελώνα	Συμπαγής λαμπτήρας φθορισμού CFL	23	4	
Σύνολο				1.478	

1.7.2 Θέση επί της οδού

Στον παρακάτω πίνακα παρουσιάζονται τα αποτελέσματα της καταγραφής όσον αφορά την θέση επί της οδού. Είναι σύνηθες, στα παλαιά δίκτυα οδοφωτισμού αρκετά φωτιστικά να είναι τοποθετημένα σε ιστούς οι οποίοι είναι εκτός οδού, αρκετά μέτρα μακριά, με αποτέλεσμα το φωτιστικό αποτέλεσμα να είναι περιορισμένο ή μηδενικό εντός της οδού. Σύμφωνα με τα ευρήματα της καταγραφής, είναι εμφανές ότι η πλειοψηφία των φωτιστικών σωμάτων της Κύθνου είναι εγκατεστημένα εντός οδών.

Πίνακας 2.3 Αριθμός φωτιστικών σωμάτων ανά θέση επί της οδού

Θέση φωτιστικού σώματος	Αριθμός Φ.Σ.
Εναέριο	74
Επιδαπέδιο	14
Επιτοίχιο	169
Μεταλλικός ιστός	191
Ξύλινος ιστός	1.030
Σύνολο	1.478

1.7.3 Ύψοσιστού ανάρτησης

Στον παρακάτω πίνακα παρουσιάζονται τα αποτελέσματα της καταγραφής όσον αφορά το ύψος των καταγεγραμμένων ιστών, στους οποίους αναρτώνται τα φωτιστικά σώματα. Είναι εμφανές ότι η πλειοψηφία των φωτιστικών σωμάτων της Κύθνου είναι εγκατεστημένα σε ιστούς ύψους οκτώ μέτρων, ενώ σημαντικός αριθμός ιστών είναι ύψους 4 και 5 μέτρων.

Πίνακας 2.4 Αριθμός ιστών ανάρτησης φωτιστικών σωμάτων ανά ύψος.

Ύψοσιστού (m)	Αριθμός Φ.Σ.
0	15
1	13
2	6
3	22
4	227
5	180
6	8
8	990
9	4
12	13

Σύνολο	1.478
--------	-------

1.7.4 Ύψος ανάρτησης φωτιστικού

Στον παρακάτω πίνακα παρουσιάζονται τα αποτελέσματα της καταγραφής όσον αφορά το ύψος ανάρτησης των καταγεγραμμένων φωτιστικών. Είναι εμφανές ότι η πλειοψηφία των φωτιστικών σωμάτων της Κύθνου είναι εγκατεστημένα σε ύψος έξι μέτρων, κάτι που βρίσκεται σε αντιστοιχία με το εύρημα της 3.2.2.3 για το ύψος της πλειοψηφίας των ιστών ανάρτησης.

Πίνακας 2.5 Αριθμός φωτιστικών σωμάτων ανά ύψος ανάρτησης

Ύψος ανάρτησης φωτιστικού (m)	Αριθμός Φ.Σ.
0	15
1	13
2	6
3	22
4	227
5	178
6	1000
9	4
12	13
Σύνολο	1.478

1.7.5 Τύπος ιστού

Στον παρακάτω πίνακα παρουσιάζονται τα αποτελέσματα της καταγραφής, όσον αφορά τον τύπο των ιστών στους οποίους είναι τοποθετημένα τα καταγεγραμμένα φωτιστικά σώματα. Είναι εμφανές ότι η πλειοψηφία των φωτιστικών σωμάτων είναι εγκατεστημένα σε ξύλινους ιστούς σε ποσοστό 70%, ενώ τα επιτοιχία και οι μεταλλικοί ιστοί ακολουθούν σε ποσοστό της τάξης του 12%.

Πίνακας 2.6 Αριθμός φωτιστικών σωμάτων ανά τύπο εγκατάστασης.

Θέση φωτιστικού σώματος	Αριθμός Φ.Σ.
Εναέριο	74
Επιδαπέδιο	14
Επιτοιχίο	169
Μεταλλικός ιστός	191
Ξύλινος ιστός	1.030
Σύνολο	1.478

1.7.6 Πλήθος φωτιστικών

Στον παρακάτω πίνακα παρουσιάζονται τα αποτελέσματα της καταγραφής, όσον αφορά το πλήθος των φωτιστικών ανά ιστό. Είναι εμφανές ότι η πλειοψηφία των φωτιστικών σωμάτων της Κύθνου είναι μονά φωτιστικά, ενώ απαντώνται διπλά φωτιστικά σε περιπτώσεις τύπων φωτιστικών μπάλας, κορυφής και φαναριών.

Πίνακας 2.7 Αριθμός φωτιστικών σωμάτων ανά κατηγορία πλήθους φωτιστικών.

Πλήθος φωτιστικών	Αριθμός
Μονό	1.351
Διπλό	127
Σύνολο	1.478

1.7.7 Τύπος φωτιστικού

Στον παρακάτω πίνακα παρουσιάζονται τα αποτελέσματα της καταγραφής όσον αφορά τον τύπο φωτιστικού, ανά θέση καταγραφής. Η πλειοψηφία των φωτιστικών σωμάτων της Κύθνου είναι τύπου «πιάτο/καπελάκι» (με την πλειοψηφία σε στύλους της ΔΕΗ, τα υπόλοιπα επί τοίχου) σε ποσοστό 77,8%, ενώ ακολουθούν τα φωτιστικά τύπου «Μπάλα» και «φαναράκι», όπως επίσης και οι απλοί λαμπτήρες, σε ποσοστό περίπου 5% ο κάθε τύπος.

Πίνακας 2.8 Αριθμός φωτιστικών σωμάτων ανά τύπο φωτιστικού

Τύπος φωτιστικού	Αριθμός Φ.Σ.
Βραχίονας	10
Άλλο	60
Καπελάκι	1.150
Μπάλα	69
Προβολέας	35
Φαναράκι	67
Απλός λαμπτήρας	74
Χελώνα	13
Σύνολο	1.478

1.7.8 Τύπος λαμπτήρα

Στον παρακάτω πίνακα παρουσιάζονται τα αποτελέσματα της καταγραφής, όσον αφορά τον τύπο λαμπτήρα που έχει καταγραφεί σε κάθε φωτιστικό σώμα στις θέσεις καταγραφής. Είναι εμφανές ότι η πλειοψηφία των φωτιστικών σωμάτων της Κύθνου φέρουν λαμπτήρες LED. Ο τύπος αυτός εκπροσωπεί πλέον ποσοστό > 90% του συνόλου των φωτιστικών σωμάτων.

Πίνακας 2.9 Αριθμός φωτιστικών σωμάτων ανά τύπο λαμπτήρα

Τύπος Λαμπτήρα	Αριθμός Φ.Σ.
LED	1245
Αλογόνου	5
Μεταλλικών αλογονιδίων (MH)	13
Νατρίου υψηλής πίεσης (SON)	40
Συμπαγής φθορισμού (CFL)	165
Υδραργύρου (HPM)	10
Σύνολο	1.478

1.7.9 Ισχύς λαμπτήρα

Στον παρακάτω πίνακα παρουσιάζονται τα αποτελέσματα της καταγραφής όσον αφορά την εκτιμώμενη εγκατεστημένη ισχύ λαμπτήρα ανά φωτιστικό σώμα, με βάση τον τύπο λαμπτήρα που έχει καταγραφεί. Στο διάγραμμα εμφανίζονται οι τιμές ισχύος, ενώ στον πίνακα στη συνέχεια παρουσιάζεται το σύνολο των καταγεγραμμένων δεδομένων. Δεδομένου ότι η πλειοψηφία των τύπων λαμπτήρων είναι LED και συμπαγούς φθορισμού, οι πλέον συνήθεις τιμές ισχύος είναι των 15W και 23W.

Πίνακας 2.10 Αριθμός φωτιστικών σωμάτων ανά ισχύ λαμπτήρα

Ισχύς λαμπτήρα (W)	Αριθμός Φ.Σ.
15	1245
20	41
23	123
35	10
75	30
100	1
250	8
400	20
Σύνολο	1.478

1.7.10 Τύπος ballast

Στον παρακάτω πίνακα παρουσιάζονται τα αποτελέσματα της καταγραφής όσον αφορά τον τύπο ballast ανά θέση καταγραφής. Παρατηρούμε ότι η πλειοψηφία, άνω του 94%, των φωτιστικών σωμάτων δεν χρησιμοποιούν ballast, κάτι που ερμηνεύεται από την εκτεταμένη χρήση λαμπτήρων CFLκαι LED, τύποι λαμπτήρων δηλαδή που δεν απαιτούν σύστημα έναυσης από το φωτιστικό.

Πίνακας 2.11 Αριθμός φωτιστικών σωμάτων ανά τύπο ballast

Τύπος ballast	Αριθμός Φ.Σ.
Ηλεκτρονικό	0
Ηλεκτρομαγνητικό	75
Άνευ	1.403
Σύνολο	1.478

1.7.11 Κυριότητα ιστού

Στον παρακάτω πίνακα παρουσιάζονται τα αποτελέσματα της καταγραφής, όσον αφορά την κυριότητα των ιστών των φωτιστικών σωμάτων. Παρατηρείται ότι η πλειοψηφία των φωτιστικών σωμάτων εντοπίζονται σε ιστούς κυριότητας της ΔΕΗ, η πλειοψηφία των οποίων είναι ξύλινοι. Το στατιστικό αυτό συσχετίζεται άμεσα με τα ευρήματα για τον τύπο ιστού και το ύψος ιστού.

Πίνακας 2.12 Αριθμός φωτιστικών σωμάτων με βάση την κυριότητα του ιστού

Κυριότητα ιστού	Αριθμός Φ.Σ.
Δήμος	488
ΔΕΗ	990
Σύνολο	1.478

1.7.12 Έλεγχος της τροφοδοσίας των φωτιστικών σωμάτων

Η τροφοδοσία και ο έλεγχος της λειτουργίας των φωτιστικών στο δήμο της Κύθνου γίνεται είτε μέσω κιβωτίων ηλεκτρικής διανομής (pillar) είτε μέσω μετρητών της ΔΕΗ. Στο παρακάτω διάγραμμα παρουσιάζονται τα αποτελέσματα της καταγραφής, όσον αφορά τον έλεγχο της τροφοδοσίας των φωτιστικών σωμάτων. Σε κιβώτια τροφοδοσίας διανομής συνδέεται μόνο ένα μικρό ποσοστό των φωτιστικών σωμάτων του Δήμου Κύθνου.

Πίνακας 2.13 Αριθμός φωτιστικών σωμάτων με βάση τον έλεγχο τροφοδοσίας

Έλεγχος τροφοδοσίας φωτιστικών σωμάτων	Αριθμός Φ.Σ.
Pillar	399
Μετρητής ΔΕΗ	1.079
Σύνολο	1.478

1.8 Χαρτογραφική αποτύπωση χωρικής κατανομής φωτιστικών σωμάτων

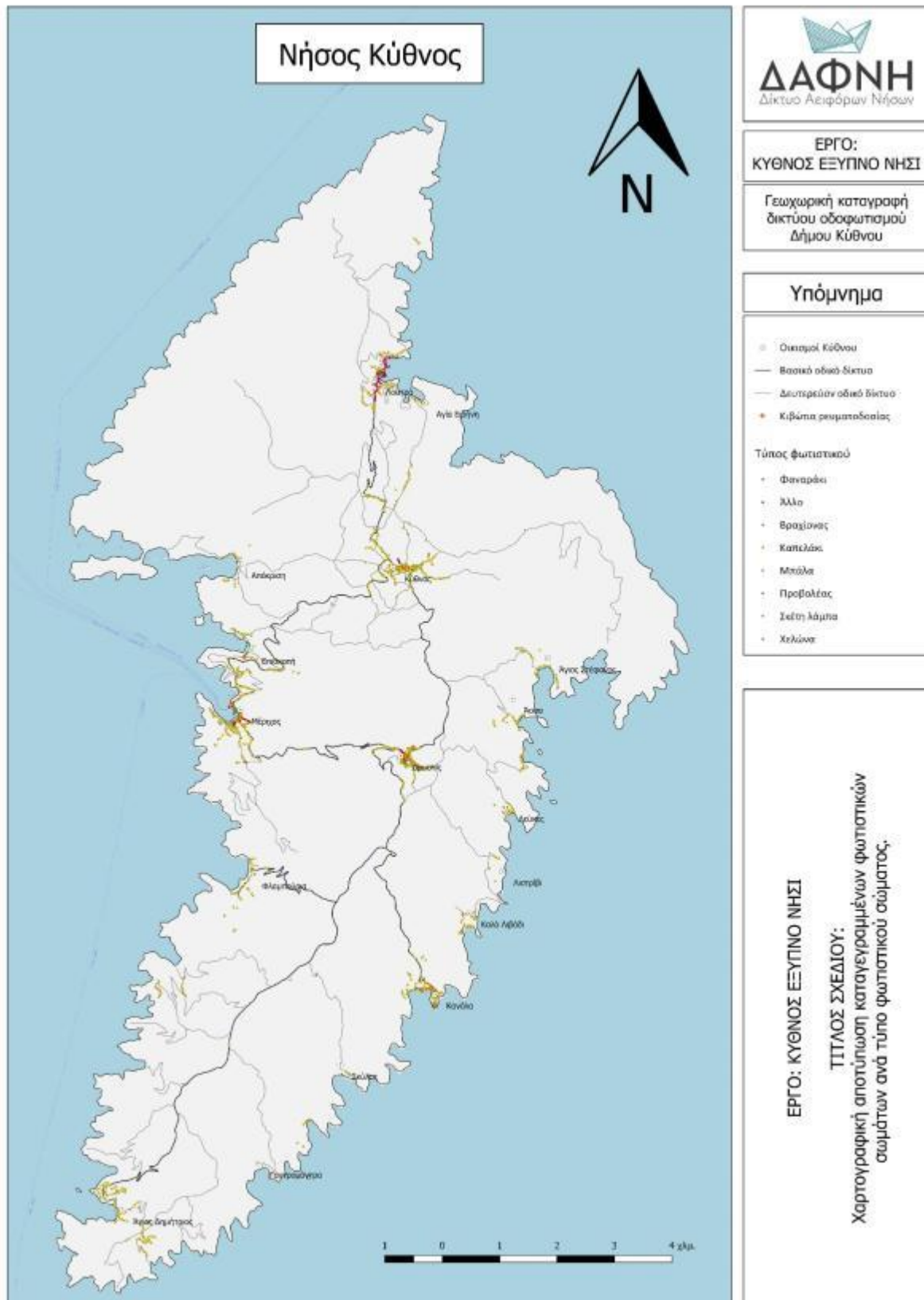

1.8.1 Προβλήματα Υφιστάμενου δικτύου

Κατά την αυτοψία του υπάρχοντος συστήματος οδοφωτισμού εντοπίστηκαν τα ακόλουθα προβλήματα:

- Φωτιστικά σώματα με έντονη διάβρωση.
- Παλαιότητα Φωτιστικών: Τα περισσότερα φωτιστικά του Δήμου είναι άνω των 20ετών, έχουν κλείσει τον κύκλο ζωής τους και είναι σε κακή κατάσταση. Πολλά από αυτά είτε είναι σπασμένα είτε έχουν ρωγμές που επιτρέπουν την διείσδυση υγρασίας στο εσωτερικό. Τα περισσότερα φωτιστικά προσφέρουν διάχυτο και όχι κατευθυντικό φωτισμό.
- Συχνή αντικατάσταση λαμπτήρων λόγω αστάθειας δικτύου και καιρικών φαινομένων.

2 Στοιχεία λειτουργίας και συντήρησης

2.1 Γενικά

Στην προσπάθεια να συγκεντρωθεί όλη η διαθέσιμη πληροφορία για την πληρέστερη δυνατή αποτύπωση της υφιστάμενης κατάστασης του δικτύου οδοφωτισμού, του εξοπλισμού που το απαρτίζει και των στοιχείων λειτουργίας και συντήρησής του, όπως κόστη λειτουργίας και συντήρησης, ζητήθηκαν από τις αρμόδιες υπηρεσίες του Δήμου πληροφορίες και στοιχεία για:

- την αγορά νέων λαμπτήρων και φωτιστικών
- τις καταναλώσεις ηλεκτρικής ενέργειας, και
- τις βλάβες του εξοπλισμού

Στην συνέχεια παρουσιάζονται συνοπτικά τα στοιχεία αυτά, ενώ λεπτομέρειες για τα δεδομένα μπορούν να αναζητηθούν στο σχετικό παράρτημα με επισυναπτόμενα τα σχετικά έγγραφα και αρχεία.

2.2 Τιμολόγια αγοράς λαμπτήρων

Το αντίστοιχο τμήμα προμηθειών του Δήμου Κύθνου παρείχε τα τιμολόγια προμηθειών λαμπτήρων και φωτιστικών σωμάτων για τα έτη 2017, 2018, 2019. Η εξαγόμενη πληροφορία καταδεικνύει ότι απαιτείται αλλαγή μεγάλου αριθμού λαμπτήρων κατά έτος. Συγκεκριμένα:

- 2017: 900 λαμπτήρες και 15 προβολείς LED
- 2018: Περισσότεροι από 700 λαμπτήρες και 6 προβολείς LED
- 2019: Περισσότεροι από 600 λαμπτήρες

Ο μεγάλος αριθμός νέων λαμπτήρων κατά έτος μπορεί να ερμηνευθεί λόγω της κακής ποιότητας φωτιστικών σωμάτων που δεν διαθέτουν προστασία έναντι των στοιχείων της φύσης, όπως η υγρασία, οι ισχυροί άνεμοι, η διάβρωση λόγω θαλάσσιας αύρας και οι κεραυνοί.

2.3 Καταναλώσεις

Όσον αφορά τις καταναλώσεις που αφορούν φωτισμό οδών πλατειών (ΦΟΠ), μετά από αίτηση του Δήμου Κύθνου στο ΔΕΔΔΗΕ, προκύπτει ότι ο Δήμος Κύθνου διαθέτει 36 παροχές χαρακτηρισμένες ως ΦΟΠ με συγκεντρωτική κατανάλωση ηλεκτρικής ενέργειας:

Πίνακας 21

Έτος αναφοράς	Καταναλισκόμενη ενέργεια (kWh)
2014	59.910,00
2015	54.650,00
2016	48.398,00
2017	49.348,00
2018	51.574,00
2019 (έως Αύγουστο)	27.471,00

2.4 Βλάβες

Αναφορικά με τις βλάβες που παρατηρούνται σε δίκτυο φωτισμού οδών και πλατειών, προκειμένου να αποκτηθεί πλήρης εικόνα της υφιστάμενης κατάστασης, πραγματοποιήθηκε επιτόπια αυτοψία των συνεργατών του ΔΑΦΝΗ, όπως επίσης και συνεντεύξεις με τους δύο συνεργάτες του Δήμου Κύθνου, οι οποίοι είναι υπεύθυνοι για την συντήρηση και την διατήρηση της καλής λειτουργίας του δικτύου. Τα πιο σημαντικά στοιχεία που αντλήθηκαν από τις συνεντεύξεις είναι τα παρακάτω:

- Στα φωτιστικά τύπου «καπελάκι», το σημαντικότερο πρόβλημα εντοπίζεται στην έλλειψη προστασίας του φωτιστικού έναντι των καιρικών συνθηκών. Καθώς το φωτιστικό δεν είναι στεγανού τύπου, το σημείο υποδοχής (ντουί) του λαμπτήρα είναι εκτεθειμένο στις καιρικές συνθήκες με αποτέλεσμα αυτό είτε να σπάζει από τους δυνατούς ανέμους είτε να διαβρώνεται από την υψηλή υγρασία ή τη βροχή.
- Τα σημεία ένωσης καλωδίων, ιδίως όσα από αυτά διαθέτουν αλουμίνιο, διαβρώνονται λόγω του χλωριούχου νατρίου που μεταφέρεται με την θαλάσσια αύρα.
- Τα καλώδια χαλκού, δεν αντιμετωπίζουν προβλήματα διάβρωσης. Ωστόσο, αυτού του τύπου τα καλώδια είναι ευάλωτα στους δυνατούς ανέμους.
- Τα προβλήματα διάβρωσης είναι πιο έντονα σε μέρη του δικτύου που βρίσκονται πλησίον παραθαλάσσιων περιοχών.

Όσον αφορά τη χωρική κατανομή των προβλημάτων η αντληθείσα πληροφορία συνοψίζεται στα επόμενα σημεία:

- Τα φωτιστικά της Χώρας είναι ευάλωτα και εμφανίζουν συχνές βλάβες, κυρίως λόγω των δυνατών ανέμων. Οι βλάβες στη Χώρα είναι αναλογικά οι συχνότερες σε σχέση με το υπόλοιπο νησί.

- Τα φωτιστικά του Μέρικα και των παραθαλάσσιων οικισμών αντιμετωπίζουν προβλήματα διάβρωσης των αγωγών και των σημείων υποδοχής των λαμπτήρων.
- Τα φωτιστικά του οικισμού Δρυοπίδα είναι εκείνα που παρουσιάζουν τις λιγότερες βλάβες , καθώς ο οικισμός είναι προστατευμένος σε μεγάλο βαθμό από τους ισχυρούς ανέμους και τη θάλασσα αύρα.

Τα στοιχεία που αντλήθηκαν από τις συνεντεύξεις είναι σε αντιστοιχία με τα δεδομένα των τιμολογίων αγοράς. Επιβεβαιώνεται, δηλαδή, ο μεγάλος αριθμός βλαβών που εντοπίζονται και επισκευάζονται σε ετήσια βάση από τον Δήμο Κύθνου. Αποτέλεσμα αυτού είναι το υψηλό κόστος συντήρησης, η μειωμένη ποιότητα υπηρεσιών δημόσιου φωτισμού, και η αυξημένη επικινδυνότητα για τους χρήστες των οδών.

3 Κατηγοριοποίηση οδών

Σημαντικό στοιχείο για την αξιολόγηση της υφιστάμενης κατάστασης του συστήματος φωτισμού οδού και πλατειών και τον σχεδιασμό της αναβάθμισής του είναι η επιτόπια αξιολόγηση των τύπων οδών του Δήμου Κύθνου. Κατά την επίσκεψη μας στο νησί της Κύθνου εντοπίστηκαν 3 κύριοι τύποι οδών με φωτιστικά εντός και εκτός οικισμών. Ο πρώτος αναφέρεται στο οδικό δίκτυο που συνδέει τους οικισμούς και χρησιμοποιείται από μηχανοκίνητα οχήματα. Ο δεύτερος αφορά οδούς εντός οικισμών οι οποίοι εμφανίζουν μεικτή χρήση (μηχανοκίνητα, πεζοί, ποδήλατα). Ο τρίτος αφορά καλντερίμια και πεζοδρόμους που χρησιμοποιούνται μόνο από πεζούς.

Ακολούθως, μετά τον εντοπισμό των κυρίως τύπων οδών, θα γίνει καθορισμός κλάσης φωτισμού προκειμένου να υλοποιηθούν οι μελέτες φωτοτεχνίας για την επιλογή του αποδοτικότερου και καταλληλότερου φωτιστικού σώματος για κάθε τύπο οδού. Ο καθορισμός της κλάσης φωτισμού για κάθε έναν από τους τρεις τύπους οδού υλοποιείται με χρήση του προτύπου CEN/TR 13201-1:2014.

3.1 Επιλογή κλάσεωνοδοφωτισμού

Η κατηγοριοποίηση των οδών με βάση τις απαιτήσεις σε φωτισμό καθορίζονται από την τεχνική οδηγία CEN/TR 13201.1 και αφορά όλες τις περιοχές όπου υπάρχει κυκλοφορία οχημάτων, ποδηλάτων, πεζών και συνδυασμούς αυτών. Αφορά σε κάθε τύπο οδού από έναν απλό δρόμο ήπιας κυκλοφορίας, μία επαρχιακή οδό, ένα πολυσύχναστο δρόμο πόλεως έως ένα αυτοκινητόδρομο ταχείας κυκλοφορίας. Αφορά επίσης πεζόδρομους, ποδηλατοδρόμους και τις περιοχές που συναντώνται ή διασταυρώνονται οδοί διαφορετικών ή όμοιων χρηστών, για παράδειγμα διαβάσεις πεζών, διασταυρώσεις, ισόπεδοι ή ανισόπεδοι κόμβοι κ.λπ.

Οι κατηγορίες απαιτήσεων φωτισμού αντιστοιχούν στις ονομαζόμενες κλάσεις φωτισμού (LightingClasses) οι οποίες δεν είναι απαραίτητο να αφορούν και σε συγκεκριμένες κατηγορίες οδών. Η κάθε κλάση φωτισμού εξαρτάται από τα λειτουργικά και ορισμένα γεωμετρικά χαρακτηριστικά της οδού. Οι κλάσεις ομαδοποιούνται στις τρεις ακόλουθες καταστάσεις φωτισμού (lightingsituations).

3.1.1 ClassM – Motorisedtraffic – Αυτοκινητόδρομοι / οδοί μηχανοκίνητων οχημάτων

Αφορά στο φωτισμό οδών και περιοχών όπου οι κύριοι χρήστες είναι ως επί το πλείστον μηχανοκίνητα οχήματα τα οποία κινούνται χαμηλές, μέσες ή υψηλές ταχύτητες. Το μέγεθος σχεδιασμού και αξιολόγησης του φωτισμού κλάσεων M είναι η λαμπρότητα (luminance) οδοστρώματος (σε cd/m²). Η κλάση καθορίζεται με βάση γεωμετρικά και λειτουργικά χαρακτηριστικά της οδού ή τμήματος αυτής. Η επιλογή της κλάσης βασίζεται στα κριτήρια που αναγράφονται σε σχετικό πίνακα της ΤΟΤΕΕ οδοφωτισμού.

Τα τμήματα των οδών, όπου εφαρμόζονται οι κλάσεις φωτισμού M, είναι τα τμήματα μεταξύ των περιοχών κινδύνου (conflict areas) οι οποίες ορίζονται στη συνέχεια. Σε περίπτωση που δύο γειτονικές περιοχές κινδύνου απέχουν απόσταση μικρότερη από την εκάστοτε απόσταση ασφαλούς ακινητοποίησης τότε προτείνεται η κλάση φωτισμού στο ενδιάμεσο τμήμα να λαμβάνεται η αντίστοιχη κλάση C σύμφωνα με τον Πίνακα 2.

3.1.2 Class C – Conflict areas – Περιοχές κινδύνου

Οι κλάσεις C χρησιμοποιούνται σε περιοχές αυξημένου κινδύνου εμπλοκής οδικών ρευμάτων και οδών εν γένει με κύρια σύνθεση χρηστών τα μηχανοκίνητα οχήματα. Οι περιοχές κινδύνου ορίζονται οι περιοχές στις οποίες ροές οχημάτων εμπλέκονται μεταξύ τους ή συναντώνται με περιοχές που χρησιμοποιούνται συχνά από πεζούς, ποδηλάτες ή άλλους χρήστες των οδών, όπως κόμβοι, διασταυρώσεις κ.λπ. Περιοχές στις οποίες μειώνεται ο αριθμός των λωρίδων κυκλοφορίας ή μειώνεται το πλάτος λωρίδων ή το συνολικό πλάτος θεωρούνται επίσης περιοχές κινδύνου. Στις περιοχές κινδύνου εμφανίζεται αυξημένη πιθανότητα σύγκρουσης μεταξύ οχημάτων, οχημάτων και πεζών, ποδηλατών με άλλους χρήστες ή αυτοκινήτων με σταθερά εμπόδια.

Η περιοχή κινδύνου οριοθετείται από την περιοχή που συμβάλλουν ή εμπλέκονται οι οδοί επαυξημένες κατά την περιοχή που οριοθετείται από την εκάστοτε απόσταση ασφαλούς πέδησης της κάθε συμβαλλόμενης οδού.

3.1.3 Class P – Pedestrians and low speed areas – Πεζόδρομοι και οδοί ήπιας κυκλοφορίας

Αφορά στο φωτισμό περιοχών κυκλοφορίας κυρίως πεζών, ποδηλάτων ή οδών μεικτής χρήσης αλλά ήπιας κυκλοφορίας. Ο ορισμός των κλάσεων φωτισμού P πραγματοποιείται μέσω των κριτηρίων σχετικού Πίνακα .

3.2 Καθορισμός κλάσης φωτισμού οδών Κύθνου

Στη συνέχεια παρουσιάζονται στους επόμενους πίνακες αναλυτικά τα στοιχεία κατηγοριοποίησης των τριών τύπων οδών με φωτιστικά της Κύθνου για την επιλογή κλάσης φωτισμού κατά CEN/TR 13201-1:2014.

Πίνακας 4.1 Επιλογή κλάσης φωτισμού M κατά CEN/TR 13201-1:2014

Επιλογή κλάσης φωτισμού M κατά CEN/TR 13201-1:2014

Κριτήριο	Επιλογές	Περιγραφή		Σταθμισμένη τιμήVw	Επιλεχθείσα Vw
Όριο ταχύτητας	Πολύυψη λή	$v \geq 100$ km/h		2	
	Υψηλή	$70 < v < 100$ km/h		1	
	Μέση	$40 < v < 70$ km/h		-1	-1
	Χαμηλή	$v \leq 40$ km/h		-2	
Κυκλοφοριακός φόρτος		Αυτοκινητόδρομοι, Κατευθύνσεις πολλαπλών λωρίδων	Κατευθύνσειςδύολωρ ίδων		
	Υψηλός	>65% τηςμέγιστηςχωρητικότητας	>45% τηςμέγιστηςχωρητικότητας	1	
	Μέσος	35%- 65% τηςμέγιστηςχωρητικότητας	15%- 45% τηςμέγιστηςχωρητικότητας	0	
	Χαμηλός	<35% τηςμέγιστηςχωρητικότητας	<15% τηςμέγιστηςχωρητικότητας	-1	-1
Σύνθεσηχηρηστών	Μεικτή με μεγάλο ποσοστό μη- μηχανοκίνητων			2	
	Μεικτή			1	1
	Μόνομηχανοκίνητα			0	
Διαχωρισμός κατευθύνσεωνκυκλοφορίας	Όχι			1	1
	Ναι			0	
Πυκνότητα κόμβων		Διασταυρώσεις / km	Απόσταση μεταξύ ανισόπεδων κόμβων (km)		
	Υψηλή	>3	<3	1	1
	Μέση	≤ 3	≥ 3	0	
Σταθμευμένα οχήματα	Παρόντα			1	1
	Απόντα			0	
Φωτισμός περιβάλλοντος	Υψηλός	Εμπορικοί οδοί, διαφημιστικές πινακίδες, αθλητικές εγκαταστάσεις, σταθμοί κ.τ.λ.		1	
	Μέσος	Συνήθειςστάσεις		0	
	Χαμηλός			-1	-1
Δυσκολία οδήγησης	Πολύυψηλή			2	
	Υψηλή			1	
	Χαμηλή			0	0
Άθροισμα βαρών (VWS)					1
Κλάσηφωτισμού M (6-VWS)					5

Επιλογή κλάσης φωτισμού C κατά CEN/TR 13201-1:2014					
Κριτήριο	Επιλογές	Περιγραφή		Σταθμισμένη τιμήVw	Επιλεχθείσα Vw
Όριο ταχύτητας	Πολύυψη λή	v ≥ 100 km/h		3	
	Υψηλή	70 < v < 100 km/h		2	
	Μέση	40 < v < 70 km/h		1	
	Χαμηλή	v ≤ 40 km/h		-1	-1
Κυκλοφοριακός φόρτος		Αυτοκινητόδρομοι, Κατευθύνσεις πολλαπλών λωρίδων	Κατευθύνσειςδύο λωρίδων		
	Υψηλός	>65% τηςμέγιστηςχωρητικότητας	>45% τηςμέγιστηςχωρητικότητας	1	
	Μέσος	35%- 65% τηςμέγιστηςχωρητικότητας	15%- 45% τηςμέγιστηςχωρητικότητας	0	
	Χαμηλός	<35% τηςμέγιστηςχωρητικότητας	<15% τηςμέγιστηςχωρητικότητας	-1	-1
Σύνθεσηχηριστών	Μεικτή με μεγάλο ποσοστό μη- μηχανοκίνητων			2	
	Μεικτή			1	1
	Μόνομηχανοκίνητα			0	
Διαχωρισμός κατευθύνσεωνκυκλοφορίας	Όχι			1	1
	Ναι			0	
Σταθμευμένα οχήματα	Παρόντα			1	1
	Απόντα			0	
Φωτισμός περιβάλλοντος	Υψηλός	Εμπορικοί οδοί, διαφημιστικές πινακίδες, αθλητικές εγκαταστάσεις, σταθμοί κ.τ.λ.		1	
	Μέσος	Συνήθεις καταστάσεις		0	0
	Χαμηλός			-1	
Δυσκολία οδήγησης	Πολύυψηλή			2	
	Υψηλή			1	
	Χαμηλή			0	0
Άθροισμα βαρών (VWS)					1
ΚλάσηφωτισμούC (6-VWS)					5

Πίνακας 4.3Επιλογή κλάσης φωτισμού Ρ κατά CEN/TR 13201-1:2014

Επιλογή κλάσης φωτισμού Ρ κατά CEN/TR 13201-1:2014				
Κριτήριο	Επιλογές	Περιγραφή	Σταθμισμένη τιμήVw	Επιλεχθείσα Vw
Όριο ταχύτητας	Χαμηλό	$v \leq 40$ km/h	1	
	Πολύ χαμηλό	Ταχύτητα βαδίσματος	0	0
Κυκλοφοριακός φόρτος	Υψηλός		1	
	Μέτρια		0	
	Χαμηλή		-1	-1
Σύνθεσηχρηστών	Πεζοί, ποδηλάτες και μηχανοκίνητα οχήματα		2	
	Πεζοί και μηχανοκίνητα οχήματα		1	
	Πεζοί και ποδηλάτεςμόνο		1	1
	Πεζοίμόνο		0	
	Ποδηλάτεςμόνο		0	
Σταθμευμένα οχήματα	Παρόντα		1	0
	Απόντα		0	1
Φωτισμός περιβάλλοντος	Υψηλός	Εμπορικοί οδοί, διαφημιστικές πινακίδες, αθλητικές εγκαταστάσεις, σταθμοί κ.τ.λ.	1	
	Μέσος	Συνήθεις καταστάσεις	0	
	Χαμηλός		-1	-1
Άθροισμα βαρών (VWS)				-1
Κλάσηφωτισμού Ρ (6-VWS)				7

4 Μέτρηση επιπέδων φωτισμού υφιστάμενης εγκατάστασης φωτισμού

4.1 Αντικείμενο εργασιών

Αντικείμενο του παρόντος κεφαλαίου ήταν η μέτρηση φωτομετρικών μεγεθών επιλεγμένων τμημάτων στο σύνολο της νήσου της Κύθνου. Αποτυπώθηκε η υφιστάμενη εγκατάσταση φωτισμού με τα αντίστοιχα επίπεδα φωτισμού και εντοπίστηκαν περιοχές για την εφαρμογή των πιλοτικών έργων βάση των οποίων θα πραγματοποιηθεί η τελική εγκατάσταση οδοφωτισμού. Επιπλέον, αποτυπώθηκε η υφιστάμενη κατάσταση, τα επίπεδα φωτορύπανσης και εντοπίστηκαν περιοχές ιδιαίτερης σημασίας με χαμηλά επίπεδα φωτισμού ώστε να προστατευθούν ιδιαίτερα από τυχόν αχρειαστο φωτισμό μέχρι στο πέρας του έργου.

Από τις μετρήσεις προέκυψαν κατόπιν υπολογισμού τα κατωτέρω μεγέθη:

- Μέση, ελάχιστη και μέγιστη ένταση φωτισμού του οδοστρώματος.

- Ομοιομορφία έντασης φωτισμού του οδοστρώματος U₀.
- Μέση λαμπρότητα φωτισμού του οδοστρώματος.
- Θερμοκρασία χρώματος των λαμπτήρων και φωτιστικών.
- Φάσμα εκπομπής των λαμπτήρων και φωτιστικών της υφιστάμενης εγκατάστασης.
- Υπολογισμός δείκτη G που αφορά τη φωτορύπανση

Οι μετρήσεις διεξήχθησαν από 28/07/2019 έως 30/07/2019 σύμφωνα προς τα κατωτέρω πρότυπα:

- EN 13201.03 (2015) Road lighting - Part 3: Calculation of performance
- EN 13201.04 (2015) Road lighting - Part 4: Methods of measuring lighting performance

Μετρήθηκαν οι εξής περιοχές:

Μεγάλοι οικισμοί με κάτοικους όλη τη χρονιά:

- Χώρα (Συνολικά 7 κάναβοι, 3 στις εισόδους, 3 εσωτερικά και ένας ακριβώς πριν τον περιορισμό των αυτοκινήτων)
- Δρυοπίδα (Συνολικά 6 κάναβοι, 3 στις εισόδους, 2 εσωτερικά και ένας ακριβώς πριν τον περιορισμό των αυτοκινήτων)
- Μέριας (Συνολικά 4 κάναβοι, 2 στις εισόδους, 1 εσωτερικά και ένας εφαπτόμενος στο λιμάνι)

Μικρότεροι οικισμοί με κάτοικους όλη τη χρονιά αλλά περιορισμένους κατοίκους κατά τη διάρκεια του χειμώνα:

- Λουτρά (Συνολικά 2 κάναβοι, 1 στην είσοδο και 1 εσωτερικά)
- Κανάλα (Συνολικά 3 κάναβοι, 2 στις είσοδο και 1 εσωτερικά)
- Εποχιακοί οικισμοί με ελάχιστους κάτοικους το χειμώνα (σχεδόν κανένα):
- Απόκριση (ένας κάναβος στην περιοχή που μπορεί να επιλεγεί πιλοτικό)
- Λευκές (ένας κάναβος στην περιοχή που μπορεί να επιλεγεί πιλοτικό)
- Αγία Ειρήνη (ένας κάναβος στην περιοχή που μπορεί να επιλεγεί πιλοτικό)
- Φλαμπούρια (ένας κάναβος στην περιοχή που μπορεί να επιλεγεί πιλοτικό)

4.2 Περιγραφή μεθοδολογίας μετρήσεων

Οι μετρήσεις έντασης φωτισμού πραγματοποιήθηκαν χρησιμοποιώντας έναν βαθμονομημένο μετρητή έντασης φωτισμού. Ο αισθητήρας ήταν τοποθετημένος σε ύψος 0m πάνω στην επιφάνεια της οδού. Ο κάναβος σε κάθε λωρίδα ήταν μια σειρά από 3 σημεία μέτρησης στην εγκάρσια κατεύθυνση και 10 σημεία μέτρησης στη διαμήκη κατεύθυνση.

Η λαμπρότητα μετρήθηκε με τη λήψη τιμών λαμπρότητας από τις οποίες προέκυψαν οι ζητούμενες τιμές σε μια ενιαία περιοχή ή σε πλέγμα σημείων ανάλογα με τις απαιτήσεις των υπολογισμών. Οι μετρήσεις λαμπρότητας για τον τυπικό παρατηρητή πραγματοποιήθηκαν επί κανάβου σε απόσταση 60 m από τη θέση του τυπικού παρατηρητή και σε ύψος 1.50 m (ΕΛΟΤ EN 13201.03, ΕΛΟΤ EN 13201.04).

4.3 Χαρακτηριστικών κανάβων μέτρησης

Τα βασικά γεωμετρικά χαρακτηριστικά των επιλεγμένων σημείων μέτρησης δίνονται στους Πίνακες 5.1 έως 5.5.

Πίνακας 5.1 Γεωμετρικά χαρακτηριστικά των επιλεγμένων κανάβων μέτρησης στον οικισμό της Χώρας.

Παράμετροι (υπολογισμένοι σε m)	Κάναβος μετρήσεων στην περιοχή της Χώρας						
	X1	X2	X3	X4	X5	X6	X7
Ύψοσιστού	6.5	6.97	5.45	4.8	7.2	4	5
Πλάτοςοδοού	5.4	5.9	5.4	4.7	2.8	2.7	-
Απόσταση ιστού από οδό	0.8	0.8	2.5	0	0	0	-
Απόσταση ιστών	31.5	40.6	46.7	25.9	20.6	10.7	-

Πίνακας 5.2 Γεωμετρικά χαρακτηριστικά των επιλεγμένων κανάβων μέτρησης στον οικισμό της Δρυσιπίδας.

Παράμετροι (υπολογισμένοι σε m)	Κάναβος μετρήσεων στην περιοχή της Δρυσιπίδας					
	Δ1	Δ2	Δ3	Δ4	Δ5	Δ6
Ύψοσιστού	6.4	4.2	-	6	3.8	3.4
Πλάτοςοδοού	5.6	5.6	4.5	2.5	2.3	2.7
Απόσταση ιστού από οδό	1.4	1	0	0	0	0
Απόσταση ιστών	28.5	38.7	15.3	11	13	3.4

Πίνακας 5.3 Γεωμετρικά χαρακτηριστικά των επιλεγμένων κανάβων μέτρησης στον οικισμό του Μέρικα.

Παράμετροι (υπολογισμένοι σε m)	Κάναβος μετρήσεων στην περιοχή του Μέρικα			
	M1	M2	M3	M4
Ύψοσιστού	5.5	6.4	5.7	3.4
Πλάτοςοδοού	5.8	4.6	5.3	4.7
Απόσταση ιστού από οδό	0.8	1.8	0	1.2
Απόσταση ιστών	39.5	40.3	33.8	19.2

Πίνακας 5.4 Γεωμετρικά χαρακτηριστικά των επιλεγμένων κανάβων μέτρησης στους οικισμούς των Λουτρών και της Κανάλας.

Παράμετροι (υπολογισμένοι σε m)	Κάναβος μετρήσεων στην περιοχή των Λουτρών		Κάναβος μετρήσεων στην περιοχή της Κανάλας	
	Λ1	Λ2	Κ1	Κ2
Ύψοσιστού	3.4	3	6.2	3.2
Πλάτοςοδοού	3.2	5.2	5.9	6.4
Απόσταση ιστού από	3.4	0	2	0

οδό				
Απόσταση ιστών	30.6	19.5	34	13.6

Πίνακας 5.5 Γεωμετρικά χαρακτηριστικά των επιλεγμένων κανάβων μέτρησης στους οικισμούς Απόκρουση, Αγία Ειρήνη Λουτρών, Λεύκες και Φλαμπούρια.

Παράμετροι (υπολογισμένοι)	Κάναβος μετρήσεων			
	Απόκρουση B1	Αγία Ειρήνη B2	Λεύκες B3	Φλαμπούρια B4
Ύψοσιστού	6	5.6	6.7	-
Πλάτος οδού	3	3.2	4.2	2.5
Απόσταση ιστού από οδό	3.6	1.3	1	3.2
Απόσταση ιστών	33.8	50.6	34.7	7.5

4.4 Θέσεις μετρήσεων έντασης φωτισμού και λαμπρότητας

Η καλύτερη κατανόηση της υφιστάμενης κατάστασης με βάση τις μετρήσεις έντασης φωτισμού και λαμπρότητας που έλαβαν χώρα απαιτεί την αποτύπωση της χωρικής κατανομής των θέσεων των σημείων μέτρησης. Οι θέσεις των σημείων μέτρησης της έντασης φωτισμού και λαμπρότητας παρουσιάζονται στα παρακάτω σχήματα.

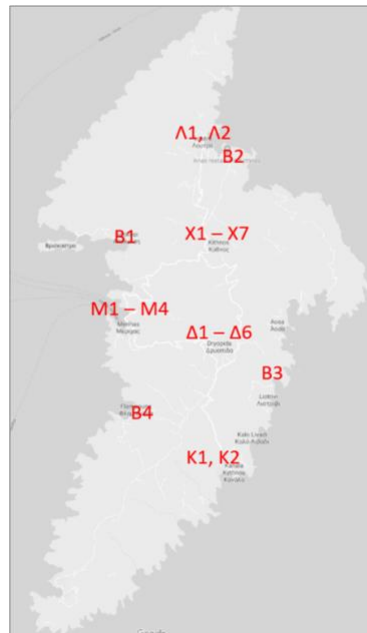

Χάρτης 5.1 Θέσεις των κανάβων μέτρησης έντασης φωτισμού και λαμπρότητας του οδοστρώματος για το σύνολο της Κύθνου.

4.5 Θέσεις μετρήσεων φάσματος των πηγών φωτισμού

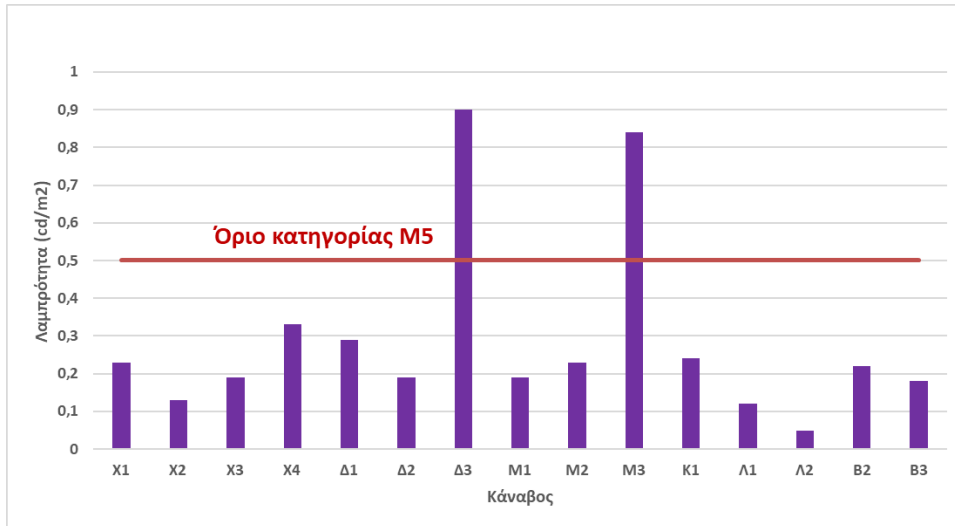

Διάγραμμα 5.2 Τιμές λαμπρότητας φωτισμού σε σύγκριση με τις τιμές όρια με βάση την κατηγοριοποίηση των οδών για το σύνολο των κανάβων.

Στα παρακάτω διαγράμματα παρουσιάζεται συνολικά η διακύμανση του δείκτη G και της θερμοκρασίας χρώματος στο σύνολο της Κύθνου.

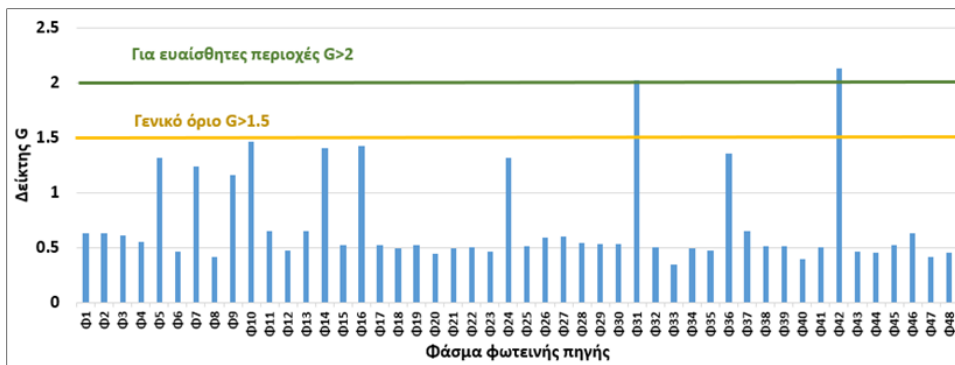

Διάγραμμα 5.3 Τιμές του δείκτη G για το σύνολο της Κύθνου.

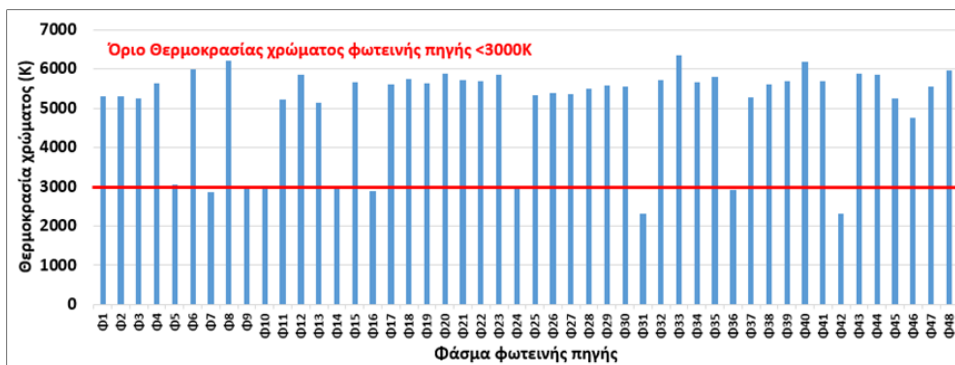

Διάγραμμα 5.4 Τιμές της θερμοκρασίας χρώματος των φωτεινών πηγών για το σύνολο της Κύθνου.

5 Συμπεράσματα

Συνολικά το νησί μπορεί να χαρακτηριστεί ως υποφωτισμένο με αυξημένες συνθήκες οπτικής δυσφορίας, αφού στην πλειοψηφία των περιπτώσεων οι τιμές της ομοιομορφίας ήταν εξαιρετικά χαμηλές και εκτός των ορίων.

Παρατηρήθηκαν φαινόμενα υπερφωτισμού, κυρίως στα εσωτερικά του οικισμού της Δρυοπίδας.

Όσον αφορά τη θερμοκρασία χρώματος παρατηρήθηκε ότι στο περισσότερο των 90%-95% των περιπτώσεων στο σύνολο του νησιού η θερμοκρασία χρώματος είναι μεγαλύτερη των 5300K (ψυχρός φωτισμός). Το όριο της καλής εφαρμογής είναι τιμές μικρότερες ή ίσες της τιμής των 3000K.

Όσον αφορά το δείκτη G τα αποτελέσματα είναι ακόμα δυσμενέστερα αφού το μπλε φάσμα των λαμπτήρων είναι υψηλό ακόμα και στις πηγές με 3000K. Αυτό φεύεται στην προέλευση της πηγής που είναι LED.

6 Περιοχές παρέμβασης

Για την επίλυση των ανωτέρω προβλημάτων, κρίνεται επιτακτική η σταδιακή αντικατάσταση των φωτιστικών σωμάτων με νέα. Με την παρούσα προμήθεια επιδιώκεται η βελτίωση του φωτισμού των κεντρικών και δευτερευόντων οδικών αρτηριών της Κύθνου. Ο αριθμός των προς αντικατάσταση φωτιστικών παρουσιάζεται αναλυτικά. Στα αποσπάσματα του χάρτη επεμβάσεων που ακολουθεί, παρουσιάζονται εποπτικά οι περιοχές παρέμβασης (κεντρική και τοπική οδός).

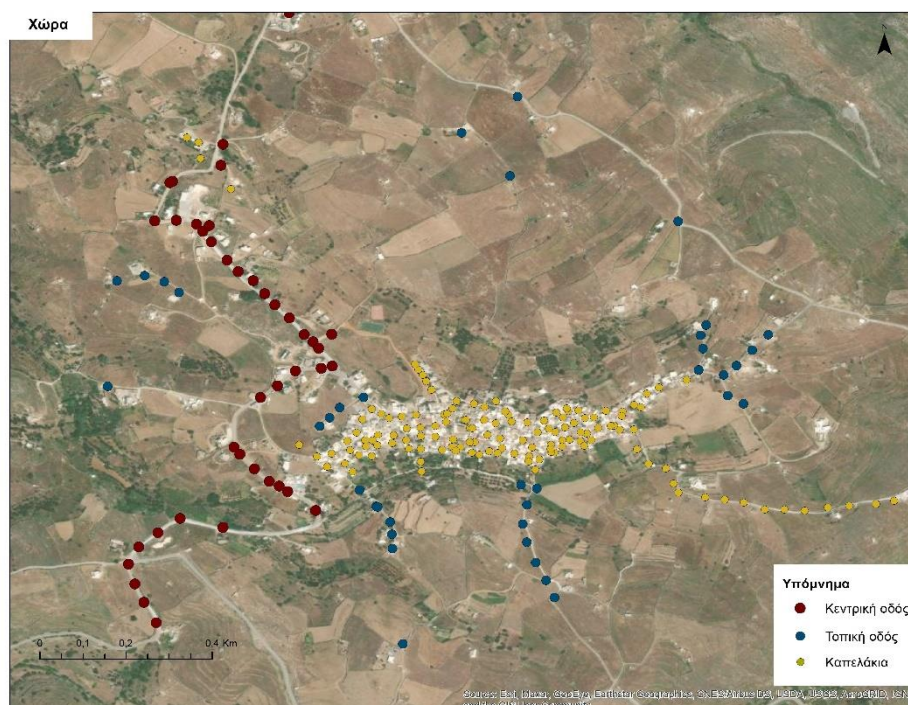

Χάρτης 7.1 Θέσεις υφιστάμενων φωτιστικών σωμάτων Χώρας



Χάρτης 7.2 Θέσεις υφιστάμενων φωτιστικών σωμάτων Μέριχας

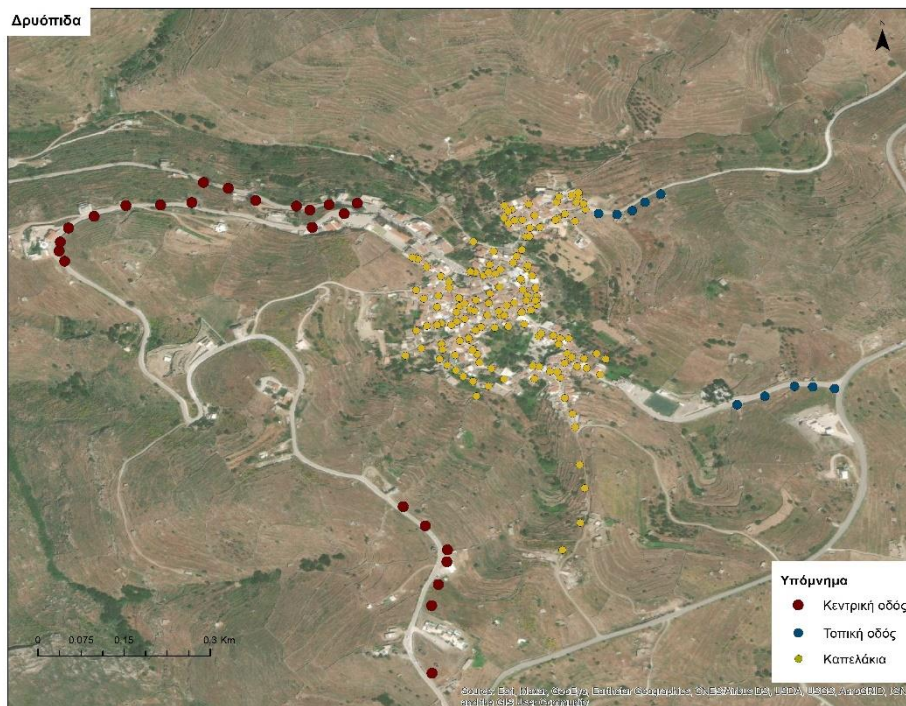

Χάρτης 7.3 Θέσεις υφιστάμενων φωτιστικών σωμάτων Δρυοπίδας

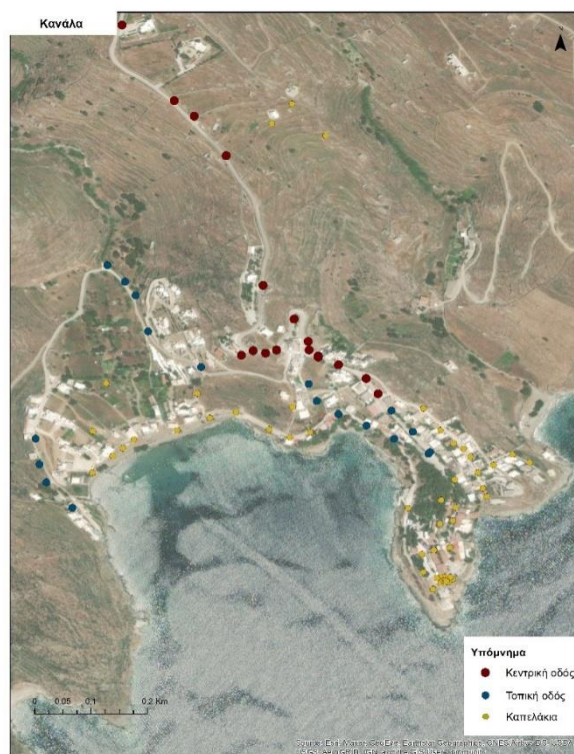

Χάρτης 7.4 Θέσεις υφιστάμενων φωτιστικών σωμάτων Κανάλας

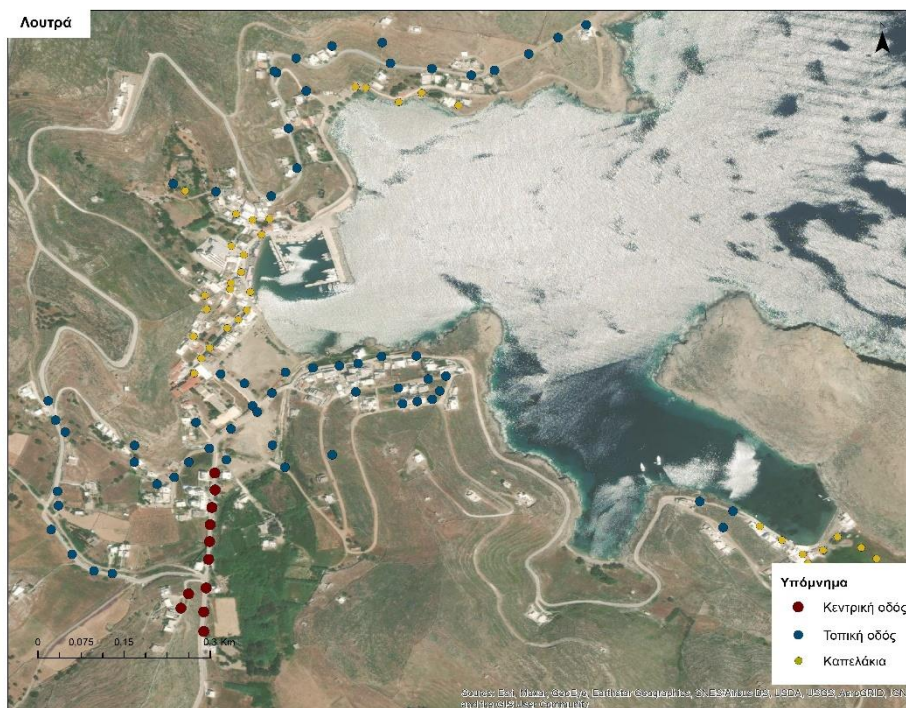

Χάρτης 7.5 Θέσεις υφιστάμενων φωτιστικών σωμάτων Λουτρών

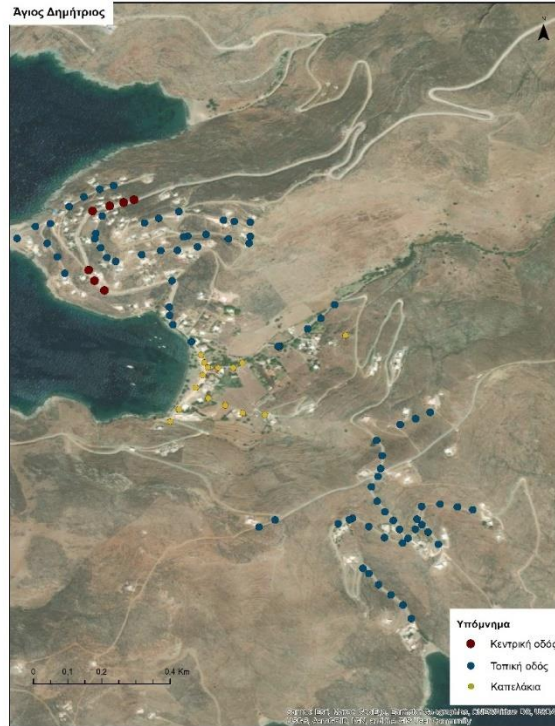

Χάρτης 7.6 Θέσεις υφιστάμενων φωτιστικών σωμάτων Αγίου Δημητρίου

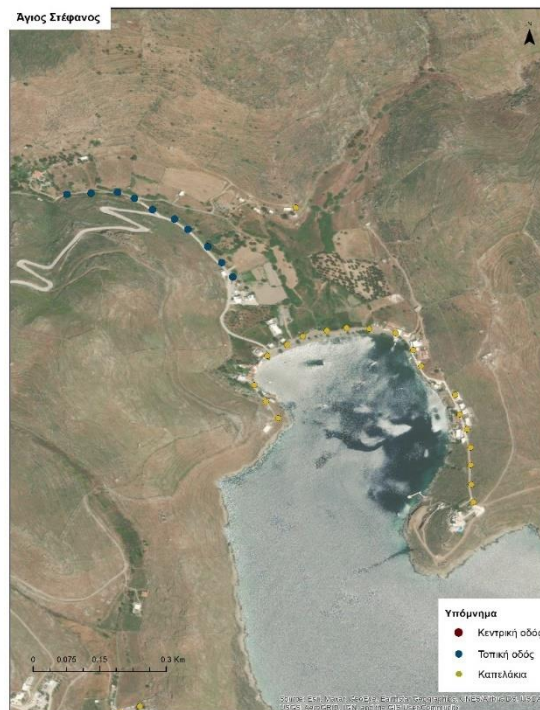

Χάρτης 7.7 Θέσεις υφιστάμενων φωτιστικών σωμάτων Αγίου Στεφάνου

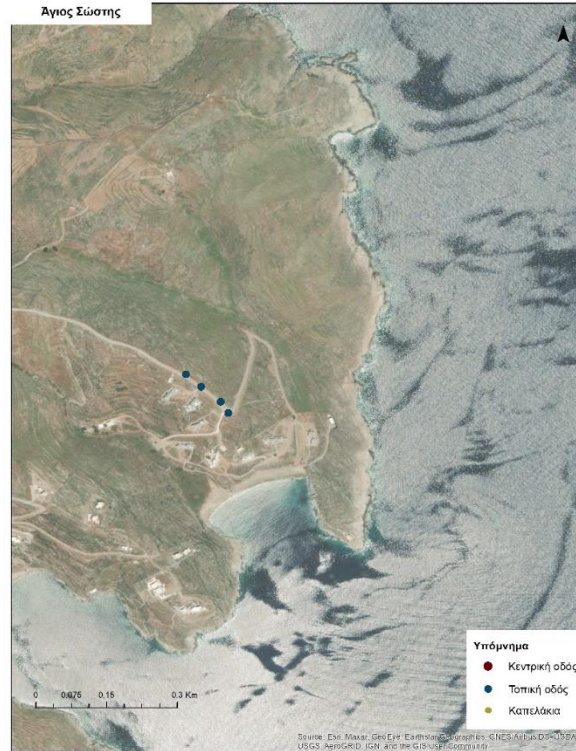

Χάρτης 7.8 Θέσεις υφιστάμενων φωτιστικών σωμάτων Αγίου Στεφάνου



Χάρτης 7.9 Θέσεις υφιστάμενων φωτιστικών σωμάτων Αόσας



Χάρτης 7.10 Θέσεις υφιστάμενων φωτιστικών σωμάτων Απόκρισης



Χάρτης 7.12 Θέσεις υφιστάμενων φωτιστικών σωμάτων Επισκοπής



Χάρτης 7.13 Θέσεις υφιστάμενων φωτιστικών σωμάτων στο Καλό Λιβάδι



Χάρτης 7.14 Θέσεις υφιστάμενων φωτιστικών σωμάτων στις Λεύκες-Λιοτρίβι

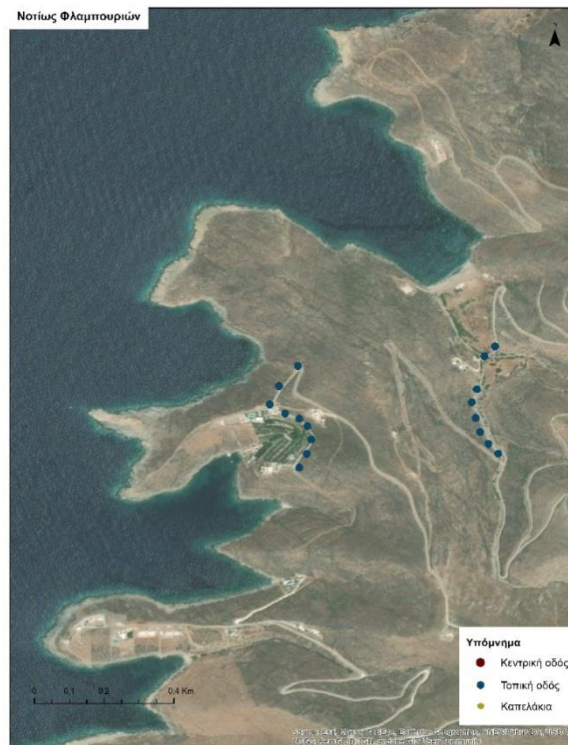

Χάρτης 7.15 Θέσεις υφιστάμενων φωτιστικών σωμάτων Νοτίως Φλαμπουριών



Χάρτης 7.16 Θέσεις υφιστάμενων φωτιστικών σωμάτων στην Παραλία Σιμούσι



Χάρτης 7.17 Θέσεις υφιστάμενων φωτιστικών σωμάτων στον Σκύλο

Η προμήθεια αφορά τα φωτιστικά σώματα τύπου A1 τα οποία είναι τοποθετημένα σε κεντρικές και τοπικές οδούς όπως φαίνονται στους παραπάνω χάρτες. Τα εν λόγω φωτιστικά είναι τοποθετημένα σε ξύλινους ιστούς της ΔΕΗ με ύψος 8 μέτρα. Κάθε ιστός διαθέτει ένα φωτιστικό τύπου «καπελάκι» με λαμπτήρα LED ισχύος 15W. Τα φωτιστικά τροφοδοτούνται μέσω μετρητών της ΔΕΗ. Στους παρακάτω πίνακες παρουσιάζονται τα χαρακτηριστικά των προς αντικατάσταση φωτιστικών σωμάτων.

Πίνακας 7.161 Αριθμός φωτιστικών σωμάτων ανά θέση επί της οδού

Τύπος	Τύπος φωτιστικού σώματος	Τύπος λαμπτήρα	Ισχύς λαμπτήρα (W)	Ποσότητα	Φωτογραφία χαρακτηριστικού φωτιστικού σώματος
A1	Απλό φωτιστικό τύπου "πιάτο"	LED	15	560	

Πίνακας 6-2 Αριθμός φωτιστικών σωμάτων ανά θέση επί της οδού

Θέση φωτιστικού σώματος	Ξύλινος ιστός ΔΕΔΔΗΕ
Ύψος ιστού (m)	8
Πλήθος φωτιστικών ανά στυλό	1
Τύπος φωτιστικών	Καπελάκι
Τύπος λαμπτήρα	LED
Ισχύς λαμπτήρα	15W

Τα προς προμήθεια φωτιστικά σώματα θα τοποθετηθούν σε οδούς κατηγορίας φωτισμού M5. Τα χαρακτηριστικά των οδών αποτυπώνονται στον παρακάτω πίνακα.

Χαρακτηριστικά πρότυπης οδού	
Κατηγορία φωτισμού	M5
Πλάτος Οδοστρώματος (m)	6,5
Αρ. ρευμάτων κυκλοφορίας/ λωρίδες	2
Τύπος οδοστρώματος	R3, ρο: 0,07, στεγνό
Απόσταση από την άκρη του δρόμου (m) –overhang-	0
Κλίση Βραχίονα (°)	0 έως 5
Διάταξη ιστών	Μονόπλευρα
Ύψος συναρμολόγησης (m)	6,5
Αρ. φωτιστικών ανά ιστό	1
Απόσταση μεταξύ δύο ιστών (m)	35
Αριθμός Φ.Σ.	560

Πίνακας 6-3 Αριθμός φωτιστικών σωμάτων ανά κατηγορία οδού.

7 Επιδιωκόμενος στόχος και Οφέλη του έργου:

Οικονομικά Οφέλη: Η αντικατάσταση των φωτιστικών σωμάτων θα οδηγήσει σε μείωση του κόστους λόγω οικονομίας κλίμακας (ομοιομορφία ανταλλακτικών), αυξημένης διάρκειας ζωής φωτιστικών (LED με μεγάλη διάρκεια ζωής, αντικεραυνική προστασία, ανθεκτικά υλικά κατασκευής) και μικρότερης ανάγκης επιδιόρθωσης βλαβών από το συνεργείο του Δήμου. Επίσης, η λειτουργία Astro-dim θα επιτρέψει την μείωση της στάθμης φωτισμού κατά τις ώρες χαμηλής κυκλοφορίας με στόχο την εξοικονόμηση ενέργειας.

Ποσοτική και ποιοτική βελτίωση του αστικού φωτισμού/οδοφωτισμού: Με την επίτευξη των προβλεπόμενων προδιαγραφών φωτισμού, οι οδηγοί θα προσλαμβάνουν επαρκή οπτική πληροφορία, ώστε να μπορούν να προχωρήσουν με ασφάλεια, με λογική ταχύτητα κίνησης και με επαρκή χρόνο αντίδρασης στη σήμανση. Επίσης επιτυγχάνεται μείωση της φωτορύπανσης μέσω της ιδιότητας cut-off και της επιλογής της θερμοκρασίας χρώματος.

Περιβαλλοντικά Οφέλη: Τα προς εγκατάσταση φωτιστικά δεν περιέχουν υδράργυρο (του οποίου έχει απαγορευτεί η χρήση). Επίσης επιτυγχάνεται σημαντική μείωση των εκλυόμενων αέριων ρύπων μέσω της εξοικονόμησης ενέργειας λόγω της λειτουργίας Astrodim. Ακόμα η δυνατότητα αντικατάστασης του τροφοδοτικού και η αυξημένη διάρκεια ζωής εξασφαλίζει μείωση των παραγόμενων απορριμμάτων.

8 Τεχνικές προδιαγραφές των προς προμήθεια αγαθών

8.1 Γενικά

Τα παρακάτω περιγραφόμενα είδη φωτιστικών σωμάτων θα πρέπει να είναι καινούργια και αμεταχειρίστα, να προέρχονται από αναγνωρισμένο οίκο κατασκευής.

Όλα τα υλικά πρέπει να είναι άριστης ποιότητας, χωρίς βλάβες ή ελαττώματα, σύμφωνα με όσα ορίζονται στις προδιαγραφές, όσον αφορά στην προέλευση, την ποιότητα, τις διαστάσεις, το χρωματισμό και την τελική επεξεργασία.

8.2 Τεχνικές προδιαγραφές φωτιστικών σωμάτων οδών

Το φωτιστικό σώμα πρέπει να καλύπτει τις απαιτήσεις προδιαγραφών και πιστοποιήσεων όπως αυτές περιγράφονται στον κάτωθι πίνακα επί ποινή αποκλεισμού:

Πίνακας 1 Τεχνικές Προδιαγραφές & Πιστοποιήσεις φωτιστικών.

A/A	Περιγραφή
1	Το σώμα του φωτιστικού πρέπει να είναι κατασκευασμένο από υψηλής πίεσης χυτό αλουμίνιο (high pressure die cast aluminum) και να είναι βαμμένο με πρόσθετη βαφή ώστε να είναι κατάλληλο για παραθαλάσσιο περιβάλλον. Η βαφή του φωτιστικού θα είναι τύπου RAL 7035 ή άλλη παρόμοια.
2	Το φωτιστικό αποτελείται από δύο χωριστά διακριτά μέρη με σκοπό τον θερμικό διαχωρισμό αλλά και λόγους συντήρησης. Το ένα μέρος είναι το τμήμα της οπτικής μονάδας και το άλλο το τμήμα των ηλεκτρικών μερών. Η πρόσβαση στο εκάστοτε τμήμα θα γίνεται χωριστά.
3	Το φωτιστικό θα πρέπει να έχει βάρος ≤ 6 kg
4	Η πρόσβαση στο τμήμα των ηλεκτρικών μερών γίνεται χωρίς την χρήση εργαλείων με σκοπό την ευκολία κατά την συντήρηση (tool less access) μέσω κατάλληλης (ων) διάταξης(ων)
5	Το κάλυμμα της οπτικής μονάδας αποτελείται από επίπεδο γυαλί (tempered glass).

6	<p>Η οπτική μονάδα θα αποτελείται από στοιχεία LED τοποθετημένα επάνω σε πλακέτες PCB (μια ή περισσότερες – στην επιλογή του κατασκευαστή). Οι φακοί των LEDs θα είναι κατασκευασμένοι από PMMA.</p>
7	<p>Το φωτιστικό θα φέρει τουλάχιστον 10 LEDs σε μία ή περισσότερες πλακέτες συνδεδεμένα σε σειρά (δηλαδή όχι παράλληλα). Το ρεύμα οδήγησης των LEDs θα πρέπει να είναι κατά συνέπεια ίδιο με το ρεύμα εξόδου του driver.</p>
8	<p>Το φωτιστικό πρέπει να έχει την δυνατότητα τοποθέτησης σε κορυφή ιστού και σε οριζόντιο βραχίονα, διαστάσεων <u>Φ48-Φ60mm</u> μέσω πρόσθετου εξαρτήματος στήριξης. Κατά την εγκατάσταση, το φωτιστικό πρέπει να δίνει την δυνατότητα ρύθμισης της γωνίας τοποθέτησης του -15 έως και +15 μοίρες (βήμα 5° ή μικρότερο) κατά την τοποθέτηση σε βραχίονα (side entry) και από τουλάχιστον 0 έως και +15 μοίρες (βήμα 5 ή μικρότερο) κατά την τοποθέτηση σε κορυφή ιστού (post top).</p>
9	<p>Το φωτιστικό πρέπει να διαθέτει προστασία τουλάχιστον IP66 <i>Τεκμήριο αποτελεί η πιστοποίηση ENEC του φωτιστικού σώματος.</i></p>
10	<p>Το φωτιστικό σώμα πρέπει να διαθέτει προστασία τουλάχιστον IK10 <i>Τεκμήριο αποτελεί η πιστοποίηση ENEC του φωτιστικού σώματος.</i></p>
11	<p>Τα φωτιστικά θα πρέπει να έχουν εύρος θερμοκρασίας λειτουργίας (Ta) τουλάχιστον από -30°C έως και 50°C <i>Τεκμήριο αποτελεί η πιστοποίηση ENEC του φωτιστικού σώματος.</i></p>
12	<p>Η διατήρηση της φωτεινής ροής των στοιχείων LED πρέπει να είναι <u>τουλάχιστον Reported L90 @ 100.000h LM 80 – TM-21</u> Τεκμήριο αποτελεί η έκθεση δοκιμής LM80 report των χρησιμοποιούμενων LEDs για συνθήκες μετρήσεων</p> <ol style="list-style-type: none"> 1. Ts 85°C για λόγους κοινής αξιολόγησης 2. Ρεύμα οδήγησης των LED μεγαλύτερο ή ίσο του προσφερόμενου στην προσφερόμενη διαμόρφωση. <p>Στην περίπτωση που το LM 80 report περιλαμβάνει πολλαπλά σερ μετρήσεων (Ts, If) τότε λαμβάνεται υπόψη αυτό που καλύπτει τις ως άνω συνθήκες (1 και 2) και έχει <u>τις περισσότερες ώρες εργαστηριακών μετρήσεων ως πιο αξιόπιστο.</u></p>
13	<p>Κλάση μόνωσης II <i>Τεκμήριο αποτελεί η πιστοποίηση ENEC του φωτιστικού σώματος.</i></p>
14	<p>Δείκτης χρωματικής απόδοσης CRI ≥ 70 (Ta 25°C)</p>
15	<p>Θερμοκρασία χρώματος 3000K (Ta 25°C) <i>Η θερμοκρασία χρώματος που δηλώνει ο κατασκευαστής, ήτοι 3000K, θα πρέπει να παρέχεται με μέγιστη ανοχή (tolerance) +/- 5%.</i></p>
16	<p>Η ισχύς του φωτιστικού θα είναι κατά μέγιστο 42W (Ta 25°C) <i>Η ισχύς που δηλώνει ο κατασκευαστής θα πρέπει να παρέχεται με μέγιστη ανοχή (tolerance) +/- 5%.</i></p>
17	<p>Η φωτεινή ροή του φωτιστικού θα είναι κατ' ελάχιστο 4500lm (Ta 25°C) <i>Η φωτεινή ροή που δηλώνει ο κατασκευαστής θα πρέπει να παρέχεται με μέγιστη ανοχή (tolerance) +/- 10%.</i></p>
18	<p>Το φωτιστικό θα είναι κατάλληλο για λειτουργία σε τάση δικτύου 220V-240V, 50-60Hz.</p>
19	<p>Εντός του τμήματος των ηλεκτρικών μερών, το φωτιστικό θα διαθέτει συσκευή προστασίας από υπερτάσεις. <i>Η συσκευή θα πρέπει να συμπεριλαμβάνεται στην λίστα κρίσιμων εξαρτημάτων της πιστοποίησης ENEC.</i></p>
20	<p>Εντός του τμήματος των ηλεκτρικών μερών, το φωτιστικό θα διαθέτει κατάλληλο τροφοδοτικό.</p>

	<i>Η συσκευή θα πρέπει να συμπεριλαμβάνεται στην λίστα κρίσιμων εξαρτημάτων της πιστοποίησης ENEC.</i>
21	<p>Πιστοποιητικά ISO 9001 & ISO 14001 & ISO 45001 & ISO 50001 του εργοστασίου κατασκευής τουλάχιστον για σχεδιασμό και παραγωγή συστημάτων φωτισμού, από διαπιστευμένο φορέα.</p> <p><i>Τεκμήριο η κατάθεση των πιστοποιητικών ISO 9001 & ISO 14001 & ISO 45001 & ISO 50001.</i></p>
22	<p>Η δήλωση συμμόρφωσης του κατασκευαστή θα πρέπει να περιλαμβάνει συμμόρφωση με:</p> <ul style="list-style-type: none"> • Οδηγίες <ul style="list-style-type: none"> ○ LVD (2014/35/EU) ○ EMC (2014/30/EU) ○ RoHS (2011/65/EU) ○ EcoDesign (2009/125/EC) • Πρότυπα <ul style="list-style-type: none"> ○ EN 60598-1 ○ EN 60598-2-3 ○ EN 61547 ○ EN 55015 ○ EN 61000-3-2 ○ EN 61000-3-3 ○ EN 62471 ○ EN 62493 ○ EN 62722-1 ○ EN 62722-2-1 <p><i>Τεκμήριο η κατάθεση της δήλωσης συμμόρφωσης κατά CE του κατασκευαστή.</i></p>
23	<p>Πιστοποιητικό ENEC (ή ισοδύναμο).</p> <p><i>Τεκμήριο η κατάθεση του πιστοποιητικού ENEC ή ισοδύναμου.</i></p>
24	<p>Πιστοποιητικό ENEC+ (ή ισοδύναμο).</p> <p><i>Τεκμήριο η κατάθεση του πιστοποιητικού ENEC+ ή ισοδύναμου.</i></p>
25	<p>Εγγύηση κατασκευαστή 5 έτη.</p> <p>Δήλωση κατασκευαστή σχετικά με την παρεχόμενη εργοστασιακή εγγύηση.</p>
26	<p><u>Διασφάλιση φωτομετρικών δεδομένων</u></p> <p>Ο κατασκευαστής θα πρέπει να διαθέτει εργαστήριο ή ομάδα εργαστηρίων για το(-α) οποίο (-α) να διαθέτει πιστοποιητικό έγκρισης, για διενέργεια μεθόδων δοκιμής (testmethods) τουλάχιστον κατά LM79-08, σύμφωνα με τα κριτήρια και τις τεχνικές απαιτήσεις του ENISO/IEC 17025.</p> <p><i>Το πιστοποιητικό θα πρέπει να κατατεθεί μαζί με την λίστα των μεθόδων δοκιμής (testmethods) για τις οποίες ισχύει, και η οποία θα πρέπει να περιλαμβάνει υποχρεωτικά το LM79-08</i></p> <p><i>*Εναλλακτικά γίνεται αποδεκτή και διαπίστευση ISO 17025 εργαστηρίου που εκδίδει τα φωτομετρικά δεδομένα.</i></p>
27	<p>Τεχνικό φυλλάδιο του κατασκευαστή του φωτιστικού.</p> <p><i>*Για τυχόν επιμέρους στοιχεία τα οποία δεν είναι εμφανή στα τεχνικά φυλλάδια δύναται να προσκομιστεί δήλωση κατασκευαστή.</i></p>
28	Εγχειρίδιο εγκατάστασης του κατασκευαστή του φωτιστικού.
29	Τεχνικό φυλλάδιο χρησιμοποιούμενου υπερτασικού (SPD) από το οποίο θα προκύπτει προστασία από υπερτάσεις 10kV, δηλαδή Max Uoc10kV.

30	<p>Τεχνικό φυλλάδιο χρησιμοποιούμενου τροφοδοτικού (Driver):</p> <ol style="list-style-type: none"> 1. Θα πρέπει να αναγράφεται η δυνατότητα ρύθμισης τουλάχιστον έως και 3 επιπέδων αυτόνομου dimming (τύπου AstroDim). 2. Θα πρέπει να περιλαμβάνει γράφημα «TypicalPowerFactorVsLoad» σε τάση 230V από το οποίο γράφημα θα προκύπτει πως για έξοδο ισχύος τροφοδοτικού (OutputPower– W) 10W ο συντελεστής ισχύος του τροφοδοτικού θα είναι τουλάχιστον 0,9.
----	--

8.3 Απαιτήσεις φωτοτεχνίας

Το προτεινόμενο φωτιστικό θα πρέπει επί ποινή αποκλεισμού να καλύπτει τις απαιτήσεις φωτισμού του πρότυπου τυπικού καννάβου. Οι υποψήφιοι ανάδοχοι θα πρέπει να καταθέσουν φωτοτεχνική μελέτη σε μορφή PDF καθώς και το αρχείο LDT με το οποίο εκτελέστηκε η φωτοτεχνική μελέτη.

Το λογισμικό μέσω του οποίου θα πραγματοποιηθεί αλλά και θα αξιολογηθεί η φωτοτεχνική μελέτη και τα αποτελέσματα της θα είναι το *DialuxEVO 11* ή νεότερο.

Πίνακας 2 Δεδομένα εισόδου – απαιτήσεις φωτοτεχνίας

Τύπος οδοστρώματος	CIE R3, α0: 0.070 στεγνό
Συντελεστής συντήρησης	MF=0.85
Προφίλ Dialux	«Οδόστρωμα»
Πλάτος οδοστρώματος (m)	6.5
Λωρίδες	2 λωρίδες
Διάταξη ιστών	Μονόπλευρη *Δεν επιτρέπεται η περιστροφή των ιστών
Απόσταση ιστών (m)	35.000
Ύψος φωτεινού σημείου (m)	6.500
Προεξοχή φωτεινών σημείων (m)	0.000
Κλίση (°)	Επιτρεπτή κλίση 0 έως και 5 μοίρες
Κλάση φωτισμού	Κάλυψη κλάσης M5 για οδόστρωμα $L_m \geq 0.50$, $U_o \geq 0.35$, $U_l \geq 0.40$, $T_l \leq 15\%$, $R_{E1} \geq 0.30$
Κατηγορία φωτεινής έντασης (Dialux) Κατηγορία φωτεινής έντασης	G*3 ή μεγαλύτερη (G*4, G*5, G*6)
Κατηγορία δείκτη θάμβωσης	D6
ULR / ULOR	0.00 / 0.00

ΜΕΡΟΣ Β- ΟΙΚΟΝΟΜΙΚΟ ΑΝΤΙΚΕΙΜΕΝΟ ΤΗΣ ΣΥΜΒΑΣΗΣ**9 Προϋπολογισμός**

Η εκτιμώμενη αξία της σύμβασης ανέρχεται στο πόσο των **128.800,00 €** πλέον Φ.Π.Α. 24%, ήτοι συνολικής προϋπολογιζόμενης δαπάνης με ΦΠΑ **159.712,00€**.

Περιγραφή Αγαθού/ών	Τμχ.	Τιμή τμχ. [€]	Εκτιμώμενη Αξία [€]	Φ.Π.Α. [€]	Συνολική δαπάνη[€]
Φωτιστικά σώματαοδών	560	230,00	128.800,00	30.912,00	159.712,00
		ΣΥΝΟΛΑ	128.800,00	30.912,00	159.712,00

Στην προσφορά του αναδόχου θα πρέπει να συμπεριλαμβάνονται όλα τα έξοδα που μπορεί να απαιτηθούν για την ορθή εκτέλεση και την έγκαιρη παράδοση των υλικών, κάθε απαιτούμενης δαπάνης της εργασίας απασχολούμενου προσωπικού του αναδόχου και των ασφαλιστικών του εισφορών, των νόμιμων κρατήσεων κ.ά.

ΔΙΚΑΙΩΜΑ ΠΡΟΑΙΡΕΣΗΣ	Περιγραφή Αγαθού/ών	Τμχ.	Τιμή τμχ. [€]	Εκτιμώμενη Αξία [€]	Φ.Π.Α. [€]	Συνολική δαπάνη[€]
	Φωτιστικά σώματα οδών	112	230,00	25.760,00	6.182,40	31.942,40
			ΣΥΝΟΛΑ	25.760,00	6.182,40	31.942,40

Η συνολική εκτιμώμενη αξία της σύμβασης, στην περίπτωση που γίνει χρήση του δικαιώματος προαίρεσης, ανέρχεται στο ποσό των **154.560,00 € άνευ ΦΠΑ 24%**, ήτοι συνολικής προϋπολογιζόμενης δαπάνης με ΦΠΑ **191.654,40€**.



ΔΙΚΤΥΟ ΑΕΙΦΟΡΩΝ ΝΗΣΩΝ – ΔΑΦΝΗ

Ταχ. Δ/ση : ΑΣΤΥΔΑΜΑΝΤΟΣ 49
Ταχ. Κώδικας : 11634 Αθήνα
Τηλέφωνα : 2107220837
e-mail : info@dafninetwork.gr

**ΠΡΟΜΗΘΕΙΑ ΦΩΤΙΣΤΙΚΩΝ ΣΩΜΑΤΩΝ ΤΕΧΝΟΛΟΓΙΑΣ LED ΓΙΑ
ΤΟΝ ΦΩΤΙΣΜΟ ΤΟΥ ΟΔΙΚΟΥ ΔΙΚΤΥΟΥ ΤΗΣ ΝΗΣΟΥ ΚΥΘΟΥ
ΣΤΟ ΠΛΑΙΣΙΟ ΤΟΥ ΕΡΓΟΥ ΚΥΘΝΟΣ ΕΞΥΠΝΟ ΝΗΣΙ**

**ΠΑΡΑΡΤΗΜΑ ΙΙ
ΣΥΓΓΡΑΦΗ ΥΠΟΧΡΕΩΣΕΩΝ**

Άρθρο 1: Γενικά - Αντικείμενο

Το παρόν παράρτημα αποτελεί αναπόσπαστο μέρος της Σύμβασης και περιλαμβάνει τους όρους με βάση τους οποίους θα εκτελεστεί η προμήθεια με τίτλο **"ΠΡΟΜΗΘΕΙΑ ΦΩΤΙΣΤΙΚΩΝ ΣΩΜΑΤΩΝ ΤΕΧΝΟΛΟΓΙΑΣ LED ΓΙΑ ΤΟΝ ΦΩΤΙΣΜΟ ΤΟΥ ΟΔΙΚΟΥ ΔΙΚΤΥΟΥ ΤΗΣ ΝΗΣΟΥ ΚΥΘΝΟΥ ΣΤΟ ΠΛΑΙΣΙΟ ΤΟΥ ΕΡΓΟΥ ΚΥΘΝΟΣ ΕΞΥΠΝΟ ΝΗΣΙ "**

Ο προμηθευτής υποχρεούται να παραδώσει τα φωτιστικά σε αποθήκη του Δήμου Κύθνου μετά από συνεννόηση με την Αναθέτουσα Αρχή. Όλα τα φωτιστικά σώματα, που θα παραδώσει ο προμηθευτής στην Αναθέτουσα Αρχή πρέπει να είναι αμεταχειρίστα, χωρίς ελαττώματα και να ικανοποιούν όλους τους όρους της διακήρυξης και των παραρτημάτων αυτής, που καθορίζουν τον τύπο, τα τεχνικά χαρακτηριστικά τους, τις σημάσεις και τις πιστοποιήσεις που αυτά θα πρέπει να φέρουν. Όλα τα υπό προμήθεια είδη πρέπει υποχρεωτικά να πληρούν τις Ευρωπαϊκές προδιαγραφές ποιότητας και ασφαλούς λειτουργίας και τους κανονισμούς της Ευρωπαϊκής Ένωσης για πρόληψη ατυχημάτων και προστασία του περιβάλλοντος. Επιπλέον τα είδη πρέπει να διαθέτουν όλους τους απαραίτητους μηχανισμούς και σημάσεις για πρόληψη ατυχημάτων και βλαβών που θα μπορούσαν να προέλθουν από λάθος χειρισμό του ή απρόοπτη βλάβη, καθώς επίσης πρέπει να είναι εξελιγμένης τεχνολογίας για να διασφαλίζουν την άνετη, ασφαλή και υγιεινή χρήση τους από τους εργαζομένους. Ο προμηθευτής υποχρεούται να δώσει οποιαδήποτε στοιχεία προέλευσης των υλικών ζητήσει η Α.Α. για διαπίστωση της ποιότητας και των χαρακτηριστικών τους.

Η Α.Α. διατηρεί το δικαίωμα να ελέγχει κάθε προσκομιζόμενο υλικό και ο προμηθευτής υποχρεούται να προσαρμοστεί σε οποιοδήποτε παρατηρήσεις των αρμοδίων υπηρεσιών της Α.Α. για υλικό το οποίο δεν εκπληρώνει τους συμβατικούς όρους, που αφορούν στην ποιότητα και τα χαρακτηριστικά του.

Άρθρο 2: Ισχύουσες διατάξεις

Για την διενέργεια του παρόντος διαγωνισμού και την εκτέλεση της προμήθειας ισχύει ο Ν.4412/2016 «Δημόσιες Συμβάσεις Έργων, Προμηθειών και Υπηρεσιών (προσαρμογή στις Οδηγίες 2014/24/ΕΕ και 2014/25/ΕΕ).».

Άρθρο 3: Συμβατικά στοιχεία

Η σειρά ισχύος των Συμβατικών Τευχών σε περίπτωση που οι όροι που περιέχονται σε αυτά δεν συμφωνούν μεταξύ τους, καθορίζεται να είναι η παρακάτω:

1. Η ΔΙΑΚΗΡΥΞΗ ΔΙΑΓΩΝΙΣΜΟΥ
2. ΤΟ ΠΑΡΑΡΤΗΜΑ Ι: ΤΕΧΝΙΚΗ ΠΕΡΙΓΡΑΦΗ - ΤΕΧΝΙΚΕΣ ΠΡΟΔΙΑΓΡΑΦΕΣ
3. ΤΟ ΠΑΡΑΡΤΗΜΑ ΙΙ : ΣΥΓΓΡΑΦΗ ΥΠΟΧΡΕΩΣΕΩΝ (το παρόν)
4. ΤΟ ΠΑΡΑΡΤΗΜΑ ΙV: ΟΙΚΟΝΟΜΙΚΗ ΠΡΟΣΦΟΡΑ
5. ΤΟ ΠΑΡΑΡΤΗΜΑ V: ΤΕΧΝΙΚΗ ΠΡΟΣΦΟΡΑ

Όλων πάντως των παραπάνω συμβατικών τευχών υπερισχύει η σύμβαση προμήθειας που θα υπογραφεί με τον ανάδοχο.

Άρθρο 4: Εγγυήσεις

- Ο Ανάδοχος εγγυάται ότι οι υπηρεσίες που θα προσφέρει είναι σύμφωνες με τη διακήρυξη και τα τεύχη, τις τεχνικές προδιαγραφές και τις απαιτήσεις της Αναθέτουσας Αρχής ώστε η παράδοση και η προμήθεια των ειδών να είναι σύμφωνα με τις απαιτήσεις των συμβατικών τευχών. Σε περίπτωση που οι παραπάνω εγγυήσεις του Αναδόχου δεν τηρηθούν για λόγους οι οποίοι δεν οφείλονται στην Αναθέτουσα Αρχή, τότε ο Ανάδοχος κηρύσσεται έκπτωτος .
- Ο Ανάδοχος εγγυάται για την ποιότητα των ειδών που θα προμηθεύσει. Ο Ανάδοχος είναι υπεύθυνος με δικά του έξοδα να επιδιορθώσει ή να αντικαταστήσει κάθε εκτός προδιαγραφών ή ελλειμματικό υλικό.
- Ο Ανάδοχος εγγυάται να εκτελέσει την προμήθεια των ειδών όπως αυτό περιγράφεται στα Συμβατικά Τεύχη εντός της προθεσμίας που ορίζεται.
- Οι απαιτούμενες εγγυήσεις αναφέρονται αναλυτικά στη Διακήρυξη

Άρθρο 5: Ποινικές ρήτρες

Σε περίπτωση καθυστέρησης των χρόνων παράδοσης των ειδών επιβάλλονται ρήτρες.

Η Αναθέτουσα Αρχή δικαιούται να καταγγείλει την Σύμβαση σε οποιαδήποτε από τις ακόλουθες περιπτώσεις:

- α) Ο Ανάδοχος δεν υλοποιεί την προμήθεια με τον τρόπο που ορίζεται στην Σύμβαση , παρά τις προς τούτο επανειλημμένες οχλήσεις της Αναθέτουσας Αρχής,
- β) Ο Ανάδοχος εκχωρεί τη Σύμβαση ή αναθέτει μέρος της υπεργολαβικά χωρίς την άδεια της Αναθέτουσας Αρχής .
- γ) ο Ανάδοχος πτωχεύσει, τεθεί υπό αναγκαστική διαχείριση, εκκαθάριση ή ανακληθεί ή άδεια λειτουργίας του ή γίνουν πράξεις αναγκαστικής εκτελέσεως σε βάρος του, στο σύνολο ή σε σημαντικό μέρος των περιουσιακών του στοιχείων,
- δ) εκδίδεται τελεσίδικη και αμετάκλητη απόφαση κατά του Αναδόχου για αδίκημα σχετικό με την άσκηση του επαγγέλματος του.

Άρθρο 6:Παράδοση - Παραλαβή υλικών

Η παραλαβή των υλικών γίνεται σύμφωνα με τα άρθρα 208 και 209 του Ν.4412/2016.

Άρθρο 7:Τεχνική Προσφορά - πίνακες συμμόρφωσης

Οι τεχνικές προδιαγραφές για το φωτιστικό σώμα, ελέγχονται δια του Πίνακα Συμμόρφωσης. Στόχος είναι η συγκέντρωση των πληροφοριών σε ευκρινή κατάσταση και η διευκόλυνση του έργου της επιτροπής αξιολόγησης.

Στη στήλη «Περιγραφή» περιγράφονται αναλυτικά οι τεχνικές προδιαγραφές του είδους που ζητούνται από τη διακήρυξη.

Στη στήλη «Απαίτηση» εννοείται ότι είναι υποχρεωτικό τα προσφερόμενα είδη να διαθέτουν τις αντίστοιχες τεχνικές προδιαγραφές.

Στη στήλη «Συμμόρφωση» σημειώνεται η απάντηση του προμηθευτή που έχει τη μορφή ΝΑΙ/ΟΧΙ εάν τα είδη που προσφέρει καλύπτουν τις αντίστοιχες Τεχνικές Προδιαγραφές.

Στη στήλη «Παραπομπή» σημειώνεται η απάντηση του προμηθευτή, σε ποιο από τα τεχνικά φυλλάδια ή άλλου είδους έγγραφα που υποβάλλει με την προσφορά του, (αριθμός σελίδας τεχνικής προσφοράς ή τεχνικού φυλλαδίου που αναφέρεται η συγκεκριμένη προδιαγραφή) αποδεικνύεται ότι τα προσφερόμενα είδη καλύπτουν τις ζητούμενες τεχνικές προδιαγραφές.

Τα τεχνικά φυλλάδια και άλλου είδους έγγραφα/τεκμήρια (όπως εκθέσεις, πιστοποιητικά κ.α.) στα οποία παραπέμπει ο προμηθευτής απαιτείται να κατατίθενται συνημμένα στον πίνακα συμμόρφωσης ως μέρος τη προσφοράς.

A/A	Περιγραφή	Απαίτηση	Συμμόρφωση	Παραπομπή
1	Το σώμα του φωτιστικού πρέπει να είναι κατασκευασμένο από υψηλής πίεσης χυτό αλουμίνιο (high pressurediecastaluminium) και να είναι βαμμένο με πρόσθετη βαφή ώστε να είναι κατάλληλο για παραθαλάσσιο περιβάλλον. Η βαφή του φωτιστικού θα είναι τύπου RAL 7035 ή άλλη παρόμοια.	ΝΑΙ		
2	Το φωτιστικό αποτελείται από δύο χωριστά διακριτά μέρη με σκοπό τον θερμικό διαχωρισμό αλλά και λόγους συντήρησης. Το ένα μέρος είναι το τμήμα της οπτικής μονάδας και το άλλο το τμήμα των ηλεκτρικών μερών. Η πρόσβαση στο εκάστοτε τμήμα θα γίνεται χωριστά.	ΝΑΙ		
3	Το φωτιστικό θα πρέπει να έχει βάρος ≤6kg	ΝΑΙ		
4	Η πρόσβαση στο τμήμα των ηλεκτρικών μερών γίνεται χωρίς την χρήση εργαλείων με σκοπό την ευκολία κατά την συντήρηση (tool less access) μέσω κατάλληλης (ων) διάταξης(ων)	ΝΑΙ		
5	Το κάλυμμα της οπτικής μονάδας αποτελείται από επίπεδο γυαλί (tempered glass).	ΝΑΙ		
6	Η οπτική μονάδα θα αποτελείται από στοιχεία LED τοποθετημένα επάνω σε πλακέτες PCB (μια ή περισσότερες – στην επιλογή του κατασκευαστή). Οι φακοί των LEDs θα είναι κατασκευασμένοι από PMMA.	ΝΑΙ		

7	<p>Το φωτιστικό θα φέρει τουλάχιστον 10 LEDs σε μία ή περισσότερες πλακέτες συνδεδεμένα σε σειρά (δηλαδή όχι παράλληλα).</p> <p>Το ρεύμα οδήγησης των LEDs θα πρέπει να είναι κατά συνέπεια ίδιο με το ρεύμα εξόδου του driver.</p>	ΝΑΙ		
8	<p>Το φωτιστικό πρέπει να έχει την δυνατότητα τοποθέτησης σε κορυφή ιστού και σε οριζόντιο βραχίονα, διαστάσεων $\Phi 48-\Phi 60\text{mm}$ μέσω πρόσθετου εξαρτήματος στήριξης.</p> <p>Κατά την εγκατάσταση, το φωτιστικό πρέπει να δίνει την δυνατότητα ρύθμισης της γωνίας τοποθέτησης του -15 έως και $+15$ μοίρες (βήμα 5° ή μικρότερο) κατά την τοποθέτηση σε βραχίονα (side entry) και από τουλάχιστον 0 έως και $+15$ μοίρες (βήμα 5 ή μικρότερο) κατά την τοποθέτηση σε κορυφή ιστού (post top).</p>	ΝΑΙ		
9	<p>Το φωτιστικό πρέπει να διαθέτει προστασία τουλάχιστον IP66</p> <p><i>Τεκμήριο αποτελεί η πιστοποίηση ENEC του φωτιστικού σώματος.</i></p>	ΝΑΙ		
10	<p>Το φωτιστικό σώμα πρέπει να διαθέτει προστασία τουλάχιστον IK10</p> <p><i>Τεκμήριο αποτελεί η πιστοποίηση ENEC του φωτιστικού σώματος.</i></p>	ΝΑΙ		
11	<p>Τα φωτιστικά θα πρέπει να έχουν εύρος θερμοκρασίας λειτουργίας (Ta) τουλάχιστον από -30°C έως και 50°C</p> <p><i>Τεκμήριο αποτελεί η πιστοποίηση ENEC του φωτιστικού σώματος.</i></p>	ΝΑΙ		
12	<p>Η διατήρηση της φωτεινής ροής των στοιχείων LED πρέπει να είναι <u>τουλάχιστον ReportedL90 @ 100.000hLM 80 – TM-21</u></p> <p>Τεκμήριο αποτελεί η έκθεση δοκιμής LM80 report των χρησιμοποιούμενων LEDs για συνθήκες μετρήσεων</p> <ol style="list-style-type: none"> 1. Ts 85°C για λόγους κοινής αξιολόγησης 2. Ρεύμα οδήγησης των LED μεγαλύτερο ή ίσο του προσφερόμενου στην προσφερόμενη διαμόρφωση. <p>Στην περίπτωση που το LM 80 report περιλαμβάνει πολλαπλά σεντ μετρήσεων (Ts, If) τότε λαμβάνεται υπόψιν αυτό που καλύπτει τις ως άνω συνθήκες (1 και 2) και έχει τις περισσότερες ώρες εργαστηριακών</p>	ΝΑΙ		

	<u>μετρήσεων ως πιο αξιόπιστο.</u>			
13	Κλάση μόνωσης II Τεκμήριο αποτελεί η πιστοποίηση ENEC του φωτιστικού σώματος.	NAI		
14	Δείκτης χρωματικής απόδοσης CRI ≥ 70 (Ta 25°C)	NAI		
15	Θερμοκρασία χρώματος 3000K (Ta 25°C) Η θερμοκρασία χρώματος που δηλώνει ο κατασκευαστής, ήτοι 3000K, θα πρέπει να παρέχεται με μέγιστη ανοχή (tolerance) +/- 5%.	NAI		
16	Η ισχύς του φωτιστικού θα είναι κατά μέγιστο 42W (Ta 25°C) Η ισχύς που δηλώνει ο κατασκευαστής θα πρέπει να παρέχεται με μέγιστη ανοχή (tolerance) +/- 5%.	NAI		
17	Η φωτεινή ροή του φωτιστικού θα είναι κατ' ελάχιστο 4500lm (Ta 25°C) Η φωτεινή ροή που δηλώνει ο κατασκευαστής θα πρέπει να παρέχεται με μέγιστη ανοχή (tolerance) +/- 10%.	NAI		
18	Το φωτιστικό θα είναι κατάλληλο για λειτουργία σε τάση δικτύου 220V-240V, 50-60Hz.	NAI		
19	Εντός του τμήματος των ηλεκτρικών μερών, το φωτιστικό θα διαθέτει συσκευή προστασίας από υπερτάσεις. Η συσκευή θα πρέπει να συμπεριλαμβάνεται στην λίστα κρίσιμων εξαρτημάτων της πιστοποίησης ENEC.	NAI		
20	Εντός του τμήματος των ηλεκτρικών μερών, το φωτιστικό θα διαθέτει κατάλληλο τροφοδοτικό. Η συσκευή θα πρέπει να συμπεριλαμβάνεται στην λίστα κρίσιμων εξαρτημάτων της πιστοποίησης ENEC.	NAI		
21	Πιστοποιητικά ISO 9001 & ISO 14001 & ISO 45001 & ISO 50001 του εργοστασίου κατασκευής τουλάχιστον για σχεδιασμό και παραγωγή συστημάτων φωτισμού, από διαπιστευμένο φορέα. Τεκμήριο η κατάθεση των πιστοποιητικών ISO 9001 & ISO 14001 & ISO 45001 & ISO 50001.	NAI		
22	Η δήλωση συμμόρφωσης του κατασκευαστή θα πρέπει να περιλαμβάνει συμμόρφωση με: <ul style="list-style-type: none"> • Οδηγίες <ul style="list-style-type: none"> ○ LVD (2014/35/EU) ○ EMC (2014/30/EU) ○ RoHS (2011/65/EU) 	NAI		

	<ul style="list-style-type: none"> ○ EcoDesign (2009/125/EC) • Πρότυπα <ul style="list-style-type: none"> ○ EN 60598-1 ○ EN 60598-2-3 ○ EN 61547 ○ EN 55015 ○ EN 61000-3-2 ○ EN 61000-3-3 ○ EN 62471 ○ EN 62493 ○ EN 62722-1 ○ EN 62722-2-1 <p><i>Τεκμήριο η κατάθεση της δήλωσης συμμόρφωσης κατά CE του κατασκευαστή.</i></p>			
23	<p>Πιστοποιητικό ENEC (ή ισοδύναμο).</p> <p><i>Τεκμήριο η κατάθεση του πιστοποιητικού ENEC ή ισοδύναμου.</i></p>	NAI		
24	<p>Πιστοποιητικό ENEC+ (ή ισοδύναμο).</p> <p><i>Τεκμήριο η κατάθεση του πιστοποιητικού ENEC+ ή ισοδύναμου.</i></p>	NAI		
25	<p>Εγγύηση κατασκευαστή 5 έτη.</p> <p>Δήλωση κατασκευαστή σχετικά με την παρεχόμενη εργοστασιακή εγγύηση.</p>	NAI		
26	<p><u>Διασφάλιση φωτομετρικών δεδομένων</u></p> <p>Ο κατασκευαστής θα πρέπει να διαθέτει εργαστήριο ή ομάδα εργαστηρίων για το (-α) οποίο (-α) να διαθέτει πιστοποιητικό έγκρισης, για διενέργεια μεθόδων δοκιμής (testmethods) τουλάχιστον κατά LM79-08, σύμφωνα με τα κριτήρια και τις τεχνικές απαιτήσεις του EN ISO/IEC 17025.</p> <p><i>Το πιστοποιητικό θα πρέπει να κατατεθεί μαζί με την λίστα των μεθόδων δοκιμής (testmethods) για τις οποίες ισχύει, και η οποία θα πρέπει να περιλαμβάνει υποχρεωτικά το LM79-08</i></p> <p><i>*Εναλλακτικά γίνεται αποδεκτή και διαπίστευση ISO 17025 εργαστηρίου που εκδίδει τα φωτομετρικά δεδομένα.</i></p>	NAI		
27	<p>Τεχνικό φυλλάδιο του κατασκευαστή του φωτιστικού.</p> <p><i>*Για τυχόν επιμέρους στοιχεία τα οποία δεν είναι εμφανή στα τεχνικά φυλλάδια δύναται να προσκομιστεί δήλωση κατασκευαστή.</i></p>	NAI		
28	<p>Εγχειρίδιο εγκατάστασης του κατασκευαστή του φωτιστικού.</p>	NAI		
29	<p>Τεχνικό φυλλάδιο χρησιμοποιούμενου υπερτασικού (SPD) από το οποίο θα προκύπτει προστασία από υπερτάσεις 10kV, δηλαδή Max Uoc10kV.</p>	NAI		

30	<p>Τεχνικό φυλλάδιο χρησιμοποιούμενου τροφοδοτικού (Driver):</p> <ol style="list-style-type: none"> 1. Θα πρέπει να αναγράφεται η δυνατότητα ρύθμισης τουλάχιστον έως και 3 επιπέδων αυτόνομου dimming (τύπου AstroDim). 2. Θα πρέπει να περιλαμβάνει γράφημα «TypicalPowerFactorVsLoad» σε τάση 230V από το οποίο γράφημα θα προκύπτει πως για έξοδο ισχύος τροφοδοτικού (OutputPower – W) 10W ο συντελεστής ισχύος του τροφοδοτικού θα είναι τουλάχιστον 0,9. 	NAI		
31	<p>Το προτεινόμενο φωτιστικό θα πρέπει επί ποινή αποκλεισμού να καλύπτει τις απαιτήσεις φωτισμού του πρότυπου τυπικού καννάβου βάσει των απαιτήσεων της ενότητας 8.3 του Παραρτήματος Ι. Οι υποψήφιοι ανάδοχοι θα πρέπει να καταθέσουν φωτοτεχνική μελέτη σε μορφή PDF καθώς και το αρχείο LDT με το οποίο εκτελέστηκε η φωτοτεχνική μελέτη.</p> <p>Το λογισμικό μέσω του οποίου θα πραγματοποιηθεί αλλά και θα αξιολογηθεί η φωτοτεχνική μελέτη και τα αποτελέσματα της θα είναι το <i>DialuxEVO 11 ή νεότερο</i>.</p>	NAI		

Ευρωπαϊκό Ενιαίο Έγγραφο Σύμβασης (ΕΕΕΣ) / Τυποποιημένο Έντυπο Υπεύθυνης Δήλωσης (ΤΕΥΔ)**Μέρος Ι: Πληροφορίες σχετικά με τη διαδικασία σύναψης σύμβασης και την αναθέτουσα αρχή ή τον αναθέτοντα φορέα****Στοιχεία της δημοσίευσης**

Για διαδικασίες σύναψης σύμβασης για τις οποίες έχει δημοσιευτεί προκήρυξη διαγωνισμού στην Επίσημη Εφημερίδα της Ευρωπαϊκής Ένωσης, οι πληροφορίες που απαιτούνται στο Μέρος Ι ανακτώνται αυτόματα, υπό την προϋπόθεση ότι έχει χρησιμοποιηθεί η ηλεκτρονική υπηρεσία ΕΕΕΣ/ΤΕΥΔ για τη συμπλήρωση του ΕΕΕΣ /ΤΕΥΔ. Παρατίθεται η σχετική ανακοίνωση που δημοσιεύεται στην Επίσημη Εφημερίδα της Ευρωπαϊκής Ένωσης:

Προσωρινός αριθμός

προκήρυξης στην ΕΕ: αριθμός

[], ημερομηνία [], σελίδα []

Αριθμός προκήρυξης στην ΕΕ:

0000/S 0000000

0000/S 000-0000000

Εάν δεν έχει δημοσιευθεί προκήρυξη διαγωνισμού στην Επίσημη Εφημερίδα της Ευρωπαϊκής Ένωσης ή αν δεν υπάρχει υποχρέωση δημοσίευσης εκεί, η αναθέτουσα αρχή ή ο αναθέτων φορέας θα πρέπει να συμπληρώσει πληροφορίες με τις οποίες θα είναι δυνατή η αδιαμφισβήτητη ταυτοποίηση της διαδικασίας σύναψης σύμβασης (π.χ. παραπομπή σε δημοσίευση σε εθνικό επίπεδο)

Δημοσίευση σε εθνικό

επίπεδο: (π.χ. www.promitheus.gov.gr

[ΑΔΑΜ Προκήρυξης

στο ΚΗΜΔΗΣ])

Στην περίπτωση που δεν απαιτείται δημοσίευση γνωστοποίησης στην Επίσημη Εφημερίδα της Ευρωπαϊκής Ένωσης παρακαλείστε να παράσχετε άλλες πληροφορίες με τις οποίες θα είναι δυνατή η αδιαμφισβήτητη ταυτοποίηση της διαδικασίας σύναψης δημόσιας σύμβασης.

Επίσημη ονομασία:	ΔΙΚΤΥΟ ΑΕΙΦΟΡΩΝ ΝΗΣΩΝ (ΔΑΦΝΗ)
Α.Φ.Μ., εφόσον υπάρχει:	998665123
Δικτυακός τύπος (εφόσον υπάρχει):	https://dafninetwerk.gr
Πόλη:	ΑΘΗΝΑ
Οδός και αριθμός:	Αστυδάμαντος 49, Παγκράτι
Ταχ. κωδ.:	11634
Αρμόδιος επικοινωνίας:	Βίκυ Ράππου
Τηλέφωνο:	2107220837
φαξ:	2107220837
Ηλ. ταχ/μείο:	Info@dafninetwerk.gr
Χώρα:	GR

Πληροφορίες σχετικά με τη διαδικασία σύναψης σύμβασης

Τίτλος:

"ΠΡΟΜΗΘΕΙΑ ΦΩΤΙΣΤΙΚΩΝ ΣΩΜΑΤΩΝ ΤΕΧΝΟΛΟΓΙΑΣ LED ΓΙΑ ΤΟΝ ΦΩΤΙΣΜΟ ΤΟΥ ΟΔΙΚΟΥ ΔΙΚΤΥΟΥ ΤΗΣ ΝΗΣΟΥ ΚΥΘΝΟΥ ΣΤΟ ΠΛΑΙΣΙΟ ΤΟΥ ΕΡΓΟΥ ΚΥΘΝΟΣ ΕΞΥΠΝΟ ΝΗΣΙ"

Σύντομη περιγραφή:

Η παρούσα σύμβαση προμήθειας περιλαμβάνει την προμήθεια 560 φωτιστικών σωμάτων τεχνολογίας LED για την αντικατάσταση ίσου αριθμού φωτιστικών σε ξύλινους ιστούς κυριότητας ΔΕΔΔΗΕ που θα τοποθετηθούν κατά μήκος του επαρχιακού οδικού δικτύου της Κύθνου στο πλαίσιο του ερευνητικού έργου «Κύθνος Έξυπνο Νησί»

Αριθμός αναφοράς αρχείου που αποδίδεται στον φάκελο από την αναθέτουσα αρχή ή τον αναθέτοντα φορέα (εάν υπάρχει):

Μέρος II: Πληροφορίες σχετικά με τον οικονομικό φορέα

A: Πληροφορίες σχετικά με τον οικονομικό φορέα

Επωνυμία:
Οδός και αριθμός:
Ταχ. κωδ.:
Πόλη:
Χώρα:
Αρμόδιος ή αρμόδιοι επικοινωνίας:
Ηλ. ταχ/μείο:
Τηλέφωνο:
φαξ:
Α.Φ.Μ., εφόσον υπάρχει
Δικτυακός τύπος (εφόσον υπάρχει):

Ο οικονομικός φορέας είναι πολύ μικρή, μικρή ή μεσαία επιχείρηση;
 Ναι / Όχι

Ο ΟΦ αποτελεί προστατευόμενο εργαστήριο

Μόνο σε περίπτωση προμηθείας κατ' αποκλειστικότητα: ο οικονομικός φορέας είναι προστατευόμενο εργαστήριο, «κοινωνική επιχείρηση» ή προβλέπει την εκτέλεση συμβάσεων στο πλαίσιο προγραμμάτων προστατευόμενης απασχόλησης;

Απάντηση:

Ναι / Όχι

Ποιο είναι το αντίστοιχο ποσοστό των εργαζομένων με αναπηρία ή μειονεκτούντων εργαζομένων;

%

Εφόσον απαιτείται, ορίστε την κατηγορία ή τις κατηγορίες στις οποίες ανήκουν οι ενδιαφερόμενοι εργαζόμενοι με αναπηρία ή μειονεξία

-

Εάν η σχετική τεκμηρίωση διατίθεται ηλεκτρονικά, αναφέρετε:

Ναι / Όχι

Διαδικτυακή Διεύθυνση

-

Επακριβή στοιχεία αναφοράς των εγγράφων

-

Αρχή ή Φορέας έκδοσης

-

Ο ΟΦ είναι εγγεγραμμένος σε Εθνικό Σύστημα (Προ)Επιλογής

Κατά περίπτωση, ο οικονομικός φορέας είναι εγγεγραμμένος σε επίσημο κατάλογο εγκεκριμένων οικονομικών φορέων ή διαθέτει ισοδύναμο πιστοποιητικό [π.χ. βάσει εθνικού συστήματος (προ)επιλογής];

Απάντηση:

Ναι / Όχι

Αναφέρετε την ονομασία του καταλόγου ή του πιστοποιητικού και τον σχετικό αριθμό εγγραφής ή πιστοποίησης, κατά περίπτωση:

-

Εάν το πιστοποιητικό εγγραφής ή η πιστοποίηση διατίθεται ηλεκτρονικά, αναφέρετε:

-

Αναφέρετε τα δικαιολογητικά στα οποία βασίζεται η εγγραφή ή η πιστοποίηση και κατά περίπτωση, την κατάταξη στον επίσημο κατάλογο

-

Η εγγραφή ή η πιστοποίηση καλύπτει όλα τα απαιτούμενα κριτήρια επιλογής;

Ναι / Όχι

Ο οικονομικός φορέας θα είναι σε θέση να προσκομίσει βεβαίωση πληρωμής εισφορών κοινωνικής ασφάλισης και φόρων ή να παράσχει πληροφορίες που θα δίνουν τη δυνατότητα στην αναθέτουσα αρχή ή στον αναθέτοντα φορέα να τη λάβει απευθείας μέσω πρόσβασης σε εθνική βάση δεδομένων σε οποιοδήποτε κράτος μέλος αυτή διατίθεται δωρεάν;
Ναι / Όχι

Εάν η σχετική τεκμηρίωση διατίθεται ηλεκτρονικά, αναφέρετε:

Ναι / Όχι

Διαδικτυακή Διεύθυνση

-

Επακριβή στοιχεία αναφοράς των εγγράφων

-

Αρχή ή Φορέας έκδοσης

-

Ο ΟΦ συμμετάσχει στη διαδικασία μαζί με άλλους Οικονομικούς Φορείς

Ο οικονομικός φορέας συμμετέχει στη διαδικασία σύναψης σύμβασης από κοινού με άλλους;

Απάντηση:

Ναι / Όχι

Αναφέρετε τον ρόλο του οικονομικού φορέα στην ένωση (συντονιστής, υπεύθυνος για συγκεκριμένα καθήκοντα...):

-

Προσδιορίστε τους άλλους οικονομικούς φορείς που συμμετέχουν από κοινού στη διαδικασία σύναψης σύμβασης:

-

Κατά περίπτωση, επωνυμία της συμμετέχουσας ένωσης:

-

Εάν η σχετική τεκμηρίωση διατίθεται ηλεκτρονικά, αναφέρετε:

Ναι / Όχι

Διαδικτυακή Διεύθυνση

-

Επακριβή στοιχεία αναφοράς των εγγράφων

-

Αρχή ή Φορέας έκδοσης

-

Τμήματα που συμμετάσχει ο ΟΦ

Κατά περίπτωση, αναφορά του τμήματος ή των τμημάτων για τα οποία ο οικονομικός φορέας επιθυμεί να υποβάλει προσφορά.

-

B: Πληροφορίες σχετικά με τους εκπροσώπους του οικονομικού φορέα #1

Όνομα:
Επώνυμο:
Ημερομηνία γέννησης:
Τόπος γέννησης:
Οδός και αριθμός:
Ταχ. κωδ.:
Πόλη:
Χώρα:
Τηλέφωνο:
Ηλ. ταχ/μείο:
Θέση/Ενεργών υπό την ιδιότητα:

Γ: Πληροφορίες σχετικά με τη στήριξη στις ικανότητες άλλων οντοτήτων

Βασίζεται σε ικανότητες άλλων οντοτήτων

Ο οικονομικός φορέας στηρίζεται στις ικανότητες άλλων οντοτήτων προκειμένου να ανταποκριθεί στα κριτήρια επιλογής που καθορίζονται στο μέρος IV και στα (τυχόν) κριτήρια και κανόνες που καθορίζονται στο μέρος V κατωτέρω;

Απάντηση:

Ναι / Όχι

Όνομα της οντότητας

-

Ταυτότητα της οντότητας

-

Τύπος ταυτότητας

-

Κωδικοί CPV

-

Εάν η σχετική τεκμηρίωση διατίθεται ηλεκτρονικά, αναφέρετε:

Ναι / Όχι

Διαδικτυακή Διεύθυνση

-

Επακριβή στοιχεία αναφοράς των εγγράφων

-

Αρχή ή Φορέας έκδοσης

-

Δ: Πληροφορίες σχετικά με υπεργολάβους στην ικανότητα των οποίων δεν στηρίζεται ο οικονομικός φορέας

Δεν βασίζεται σε ικανότητες άλλων οντοτήτων

Ο οικονομικός φορέας προτίθεται να αναθέσει οποιοδήποτε τμήμα της σύμβασης σε τρίτους υπό μορφή υπεργολαβίας;

Απάντηση:

Ναι / Όχι

Όνομα της οντότητας

-

Ταυτότητα της οντότητας

-

Τύπος ταυτότητας

-

Κωδικός CPV

-

Εάν η σχετική τεκμηρίωση διατίθεται ηλεκτρονικά, αναφέρετε:

Ναι / Όχι

Διαδικτυακή Διεύθυνση

-

Επακριβή στοιχεία αναφοράς των εγγράφων

-

Αρχή ή Φορέας έκδοσης

-

Μέρος III: Λόγοι αποκλεισμού

A: Λόγοι που σχετίζονται με ποινικές καταδίκες

Λόγοι που σχετίζονται με ποινικές καταδίκες βάσει των εθνικών διατάξεων για την εφαρμογή των λόγων που ορίζονται στο άρθρο 57 παράγραφος 1 της οδηγίας:

Συμμετοχή σε εγκληματική οργάνωση

Έχει ο ίδιος ο οικονομικός φορέας ή οποιοδήποτε πρόσωπο το οποίο είναι μέλος του διοικητικού, διευθυντικού ή εποπτικού του οργάνου ή έχει εξουσία εκπροσώπησης, λήψης αποφάσεων ή ελέγχου σε αυτό καταδικαστεί με τελεσίδικη απόφαση για έναν από τους λόγους που παρατίθενται στο σχετικό θεσμικό πλαίσιο, η οποία έχει εκδοθεί πριν από πέντε έτη κατά το μέγιστο ή στην οποία έχει οριστεί απευθείας περίοδος αποκλεισμού που εξακολουθεί να ισχύει;

Απάντηση:

Ναι / Όχι

Ημερομηνία της καταδίκης

..

Λόγος(-οι)

-

-

Εφόσον καθορίζεται απευθείας στην καταδικαστική απόφαση, διάρκεια της περιόδου αποκλεισμού και σχετικό(-ά) σημείο(-α)

-

Σε περίπτωση καταδικής, ο οικονομικός φορέας έχει λάβει μέτρα που να αποδεικνύουν την αξιοπιστία του παρά την ύπαρξη σχετικού λόγου αποκλεισμού ("αυτοκάθαρση");

Ναι / Όχι

Περιγράψτε τα μέτρα που λήφθηκαν

-

Εάν η σχετική τεκμηρίωση διατίθεται ηλεκτρονικά, αναφέρετε:

Ναι / Όχι

Διαδικτυακή Διεύθυνση

-

Επακριβή στοιχεία αναφοράς των εγγράφων

-

Αρχή ή Φορέας έκδοσης

-

Διαφθορά

Έχει ο ίδιος ο οικονομικός φορέας ή οποιοδήποτε πρόσωπο το οποίο είναι μέλος του διοικητικού, διευθυντικού ή εποπτικού του οργάνου ή έχει εξουσία εκπροσώπησης, λήψης αποφάσεων ή ελέγχου σε αυτό καταδικαστεί με τελεσίδικη απόφαση για έναν από τους λόγους που παρατίθενται στο σχετικό θεσμικό πλαίσιο, η οποία έχει εκδοθεί πριν από πέντε έτη κατά το μέγιστο ή στην οποία έχει οριστεί απευθείας περίοδος αποκλεισμού που εξακολουθεί να ισχύει;

Απάντηση:

Ναι / Όχι

Ημερομηνία της καταδίκης

..

Λόγος(-οι)

-

Προσδιορίστε ποιος έχει καταδικαστεί

-

Εφόσον καθορίζεται απευθείας στην καταδικαστική απόφαση, διάρκεια της περιόδου αποκλεισμού και σχετικό(-ά) σημείο(-α)

-

Σε περίπτωση καταδικής, ο οικονομικός φορέας έχει λάβει μέτρα που να αποδεικνύουν την αξιοπιστία του παρά την ύπαρξη σχετικού λόγου αποκλεισμού ("αυτοκάθαρση");

Ναι / Όχι

-

Εάν η σχετική τεκμηρίωση διατίθεται ηλεκτρονικά, αναφέρετε:

Ναι / Όχι

Διαδικτυακή Διεύθυνση

-

Επακριβή στοιχεία αναφοράς των εγγράφων

-

Αρχή ή Φορέας έκδοσης

-

Απάτη

Έχει ο ίδιος ο οικονομικός φορέας ή οποιοδήποτε πρόσωπο το οποίο είναι μέλος του διοικητικού, διευθυντικού ή εποπτικού του οργάνου ή έχει εξουσία εκπροσώπησης, λήψης αποφάσεων ή ελέγχου σε αυτό καταδικαστεί με τελεσίδικη απόφαση για έναν από τους λόγους που παρατίθενται στο σχετικό θεσμικό πλαίσιο, η οποία έχει εκδοθεί πριν από πέντε έτη κατά το μέγιστο ή στην οποία έχει οριστεί απευθείας περίοδος αποκλεισμού που εξακολουθεί να ισχύει;

Απάντηση:

Ναι / Όχι

Ημερομηνία της καταδίκης

..

Λόγος(-οι)

-

Προσδιορίστε ποιος έχει καταδικαστεί

-

Εφόσον καθορίζεται απευθείας στην καταδικαστική απόφαση, διάρκεια της περιόδου αποκλεισμού και σχετικό(-ά) σημείο(-α)

-

Σε περίπτωση καταδίκης, ο οικονομικός φορέας έχει λάβει μέτρα που να αποδεικνύουν την αξιοπιστία του παρά την ύπαρξη σχετικού λόγου αποκλεισμού ("αυτοκάθαρση");

Ναι / Όχι

Περιγράψτε τα μέτρα που λήφθηκαν

-

Εάν η σχετική τεκμηρίωση διατίθεται ηλεκτρονικά, αναφέρετε:

Ναι / Όχι

-
Επακριβή στοιχεία αναφοράς των εγγράφων

-
Αρχή ή Φορέας έκδοσης

-
Τρομοκρατικά εγκλήματα ή εγκλήματα συνδεδεμένα με τρομοκρατικές δραστηριότητες
Έχει ο ίδιος ο οικονομικός φορέας ή οποιοδήποτε πρόσωπο το οποίο είναι μέλος του διοικητικού, διευθυντικού ή εποπτικού του οργάνου ή έχει εξουσία εκπροσώπησης, λήψης αποφάσεων ή ελέγχου σε αυτό καταδικαστεί με τελεσίδικη απόφαση για έναν από τους λόγους που παρατίθενται στο σχετικό θεσμικό πλαίσιο, η οποία έχει εκδοθεί πριν από πέντε έτη κατά το μέγιστο ή στην οποία έχει οριστεί απευθείας περίοδος αποκλεισμού που εξακολουθεί να ισχύει;

Απάντηση:

Ναι / Όχι

Ημερομηνία της καταδίκης

..

Λόγος(-οι)

-

Προσδιορίστε ποιος έχει καταδικαστεί

-

Εφόσον καθορίζεται απευθείας στην καταδικαστική απόφαση, διάρκεια της περιόδου αποκλεισμού και σχετικό(-ά) σημείο(-α)

-

Σε περίπτωση καταδίκης, ο οικονομικός φορέας έχει λάβει μέτρα που να αποδεικνύουν την αξιοπιστία του παρά την ύπαρξη σχετικού λόγου αποκλεισμού ("αυτοκάθαρση");

Ναι / Όχι

Περιγράψτε τα μέτρα που λήφθηκαν

-

Εάν η σχετική τεκμηρίωση διατίθεται ηλεκτρονικά, αναφέρετε:

Ναι / Όχι

Διαδικτυακή Διεύθυνση

-

Επακριβή στοιχεία αναφοράς των εγγράφων

-

Αρχή ή Φορέας έκδοσης

-

Νομιμοποίηση εσόδων από παράνομες δραστηριότητες ή χρηματοδότηση της τρομοκρατίας

Έχει ο ίδιος ο οικονομικός φορέας ή οποιοδήποτε πρόσωπο το οποίο είναι μέλος του διοικητικού, διευθυντικού ή εποπτικού του οργάνου ή έχει εξουσία εκπροσώπησης, λήψης αποφάσεων ή ελέγχου σε αυτό καταδικαστεί με τελεσίδικη απόφαση για έναν από τους λόγους που παρατίθενται στο σχετικό θεσμικό πλαίσιο, η οποία έχει εκδοθεί πριν από πέντε έτη κατά το μέγιστο ή στην οποία έχει οριστεί απευθείας περίοδος αποκλεισμού που εξακολουθεί να ισχύει;

Απάντηση:

Ναι / Όχι

Ημερομηνία της καταδίκης

..

Λόγος(-οι)

-

Προσδιορίστε ποιος έχει καταδικαστεί

-

Εφόσον καθορίζεται απευθείας στην καταδικαστική απόφαση, διάρκεια της περιόδου αποκλεισμού και σχετικό(-ά) σημείο(-α)

-

Σε περίπτωση καταδίκης, ο οικονομικός φορέας έχει λάβει μέτρα που να αποδεικνύουν την αξιοπιστία του παρά την ύπαρξη σχετικού λόγου αποκλεισμού ("αυτοκάθαρση");

Ναι / Όχι

Περιγράψτε τα μέτρα που λήφθηκαν

-

Εάν η σχετική τεκμηρίωση διατίθεται ηλεκτρονικά, αναφέρετε:

Ναι / Όχι

Διαδικτυακή Διεύθυνση

-

Επακριβή στοιχεία αναφοράς των εγγράφων

-

Αρχή ή Φορέας έκδοσης

-

Παιδική εργασία και άλλες μορφές εμπορίας ανθρώπων

Έχει ο ίδιος ο οικονομικός φορέας ή οποιοδήποτε πρόσωπο το οποίο είναι μέλος του διοικητικού, διευθυντικού ή εποπτικού του οργάνου ή έχει εξουσία εκπροσώπησης, λήψης αποφάσεων ή ελέγχου σε αυτό καταδικαστεί με τελεσίδικη απόφαση για έναν από τους λόγους που παρατίθενται στο σχετικό θεσμικό πλαίσιο, η οποία έχει εκδοθεί πριν από πέντε έτη κατά το μέγιστο ή στην οποία έχει οριστεί απευθείας περίοδος αποκλεισμού που εξακολουθεί να ισχύει;

Απάντηση:

Ναι / Όχι

Ημερομηνία της καταδίκης

..

-

Προσδιορίστε ποιος έχει καταδικαστεί

-

Εφόσον καθορίζεται απευθείας στην καταδικαστική απόφαση, διάρκεια της περιόδου αποκλεισμού και σχετικό(-ά) σημείο(-α)

-

Σε περίπτωση καταδικής, ο οικονομικός φορέας έχει λάβει μέτρα που να αποδεικνύουν την αξιοπιστία του παρά την ύπαρξη σχετικού λόγου αποκλεισμού ("αυτοκάθαρση");

Ναι / Όχι

Περιγράψτε τα μέτρα που λήφθηκαν

-

Εάν η σχετική τεκμηρίωση διατίθεται ηλεκτρονικά, αναφέρετε:

Ναι / Όχι

Διαδικτυακή Διεύθυνση

-

Επακριβή στοιχεία αναφοράς των εγγράφων

-

Αρχή ή Φορέας έκδοσης

-

B: Λόγοι που σχετίζονται με την καταβολή φόρων ή εισφορών κοινωνικής ασφάλισης

Καταβολή φόρων ή εισφορών κοινωνικής ασφάλισης:

Καταβολή φόρων

Ο οικονομικός φορέας έχει ανεκπλήρωτες υποχρεώσεις όσον αφορά την καταβολή φόρων, τόσο στη χώρα στην οποία είναι εγκατεστημένος όσο και στο κράτος μέλος της αναθέτουσας αρχής ή του αναθέτοντα φορέα, εάν είναι άλλο από τη χώρα εγκατάστασης;

Απάντηση:

Ναι / Όχι

Χώρα ή κράτος μέλος για το οποίο πρόκειται

-

Ενεχόμενο ποσό

Με άλλα μέσα; Διευκρινίστε:

Ναι / Όχι

Διευκρινίστε:

-

Ο οικονομικός φορέας έχει εκπληρώσει τις υποχρεώσεις του, είτε καταβάλλοντας τους φόρους ή τις εισφορές κοινωνικής ασφάλισης που οφείλει, συμπεριλαμβανομένων, κατά περίπτωση, των δεδουλευμένων τόκων ή των προστίμων, είτε υπαγόμενος σε δεσμευτικό διακανονισμό για την καταβολή τους;

Ναι / Όχι

Περιγράψτε τα μέτρα που λήφθηκαν

-

Η εν λόγω απόφαση είναι τελεσίδικη και δεσμευτική;

Ναι / Όχι

..

Σε περίπτωση καταδικαστικής απόφασης, εφόσον ορίζεται απευθείας σε αυτήν, η διάρκεια της περιόδου αποκλεισμού:

-

Εάν η σχετική τεκμηρίωση διατίθεται ηλεκτρονικά, αναφέρετε:

Ναι / Όχι

Διαδικτυακή Διεύθυνση

-

Επακριβή στοιχεία αναφοράς των εγγράφων

-

Αρχή ή Φορέας έκδοσης

-

Καταβολή εισφορών κοινωνικής ασφάλισης

Ο οικονομικός φορέας έχει ανεκπλήρωτες υποχρεώσεις όσον αφορά την καταβολή εισφορών κοινωνικής ασφάλισης, τόσο στη χώρα στην οποία είναι εγκατεστημένος όσο και στο κράτος μέλος της αναθέτουσας αρχής ή του αναθέτοντα φορέα, εάν είναι άλλο από τη χώρα εγκατάστασης;

Απάντηση:

Ναι / Όχι

Χώρα ή κράτος μέλος για το οποίο πρόκειται

-

Ενεχόμενο ποσό

Με άλλα μέσα; Διευκρινίστε:

Ναι / Όχι

Διευκρινίστε:

-

Ο οικονομικός φορέας έχει εκπληρώσει τις υποχρεώσεις του, είτε καταβάλλοντας τους φόρους ή τις εισφορές κοινωνικής ασφάλισης που οφείλει, συμπεριλαμβανομένων, κατά περίπτωση, των δεδουλευμένων τόκων ή των προστίμων, είτε υπαγόμενος σε δεσμευτικό διακανονισμό για την καταβολή τους;

Ναι / Όχι

Περιγράψτε τα μέτρα που λήφθηκαν

-

Η εν λόγω απόφαση είναι τελεσίδικη και δεσμευτική;

Ναι / Όχι

..

Σε περίπτωση καταδικαστικής απόφασης, εφόσον ορίζεται απευθείας σε αυτήν, η διάρκεια της περιόδου αποκλεισμού:

-

Εάν η σχετική τεκμηρίωση διατίθεται ηλεκτρονικά, αναφέρετε:

Ναι / Όχι

Διαδικτυακή Διεύθυνση

-

Επακριβή στοιχεία αναφοράς των εγγράφων

-

Αρχή ή Φορέας έκδοσης

-

Γ: Λόγοι που σχετίζονται με αφερεγγυότητα, σύγκρουση συμφερόντων ή επαγγελματικό παράπτωμα

Πληροφορίες σχετικά με πιθανή αφερεγγυότητα, σύγκρουση συμφερόντων ή επαγγελματικό παράπτωμα

Αθέτηση των υποχρεώσεων στον τομέα του περιβαλλοντικού δικαίου

Ο οικονομικός φορέας έχει, εν γνώσει του, αθετήσει τις υποχρεώσεις του στους τομείς του περιβαλλοντικού δικαίου;

Απάντηση:

Ναι / Όχι

Περιγράψτε τα μέτρα που λήφθηκαν

-

Σε περίπτωση καταδικής, ο οικονομικός φορέας έχει λάβει μέτρα που να αποδεικνύουν την αξιοπιστία του παρά την ύπαρξη σχετικού λόγου αποκλεισμού ("αυτοκάθαρση");

Ναι / Όχι

Περιγράψτε τα μέτρα που λήφθηκαν

-

Εάν η σχετική τεκμηρίωση διατίθεται ηλεκτρονικά, αναφέρετε:

Ναι / Όχι

-
Επακριβή στοιχεία αναφοράς των εγγράφων

-
Αρχή ή Φορέας έκδοσης

Αθέτηση των υποχρεώσεων στον τομέα του κοινωνικού δικαίου

Ο οικονομικός φορέας έχει, εν γνώσει του, αθετήσει τις υποχρεώσεις του στους τομείς του κοινωνικού δικαίου;

Απάντηση:

Ναι / Όχι

Περιγράψτε τα μέτρα που λήφθηκαν

-

Σε περίπτωση καταδικής, ο οικονομικός φορέας έχει λάβει μέτρα που να αποδεικνύουν την αξιοπιστία του παρά την ύπαρξη σχετικού λόγου αποκλεισμού ("αυτοκάθαρση");

Ναι / Όχι

Περιγράψτε τα μέτρα που λήφθηκαν

-

Εάν η σχετική τεκμηρίωση διατίθεται ηλεκτρονικά, αναφέρετε:

Ναι / Όχι

Διαδικτυακή Διεύθυνση

-

Επακριβή στοιχεία αναφοράς των εγγράφων

-

Αρχή ή Φορέας έκδοσης

-

Αθέτηση των υποχρεώσεων στον τομέα του εργατικού δικαίου

Ο οικονομικός φορέας έχει, εν γνώσει του, αθετήσει τις υποχρεώσεις του στους τομείς του εργατικού δικαίου;

Απάντηση:

Ναι / Όχι

Περιγράψτε τα μέτρα που λήφθηκαν

-

Σε περίπτωση καταδικής, ο οικονομικός φορέας έχει λάβει μέτρα που να αποδεικνύουν την αξιοπιστία του παρά την ύπαρξη σχετικού λόγου αποκλεισμού ("αυτοκάθαρση");

Ναι / Όχι

Περιγράψτε τα μέτρα που λήφθηκαν

-

22PROC011934010 2022-12-30
Εάν η σχετική τεκμηρίωση διατίθεται ηλεκτρονικά, αναφέρετε:
Ναι / Όχι

Διαδικτυακή Διεύθυνση

-

Επακριβή στοιχεία αναφοράς των εγγράφων

-

Αρχή ή Φορέας έκδοσης

-

Πτώχευση

Ο οικονομικός φορέας τελεί υπό πτώχευση;

Απάντηση:

Ναι / Όχι

Παρακαλώ αναφέρετε λεπτομερείς πληροφορίες

-

Διευκρινίστε τους λόγους για τους οποίους, ωστόσο, μπορείτε να εκτελέσετε τη σύμβαση. Οι πληροφορίες αυτές δεν είναι απαραίτητο να παρασχεθούν εάν ο αποκλεισμός των οικονομικών φορέων στην παρούσα περίπτωση έχει καταστεί υποχρεωτικός βάσει του εφαρμοστέου εθνικού δικαίου χωρίς δυνατότητα παρέκκλισης όταν ο οικονομικός φορέας είναι, ωστόσο, σε θέση να εκτελέσει τη σύμβαση.

-

Εάν η σχετική τεκμηρίωση διατίθεται ηλεκτρονικά, αναφέρετε:

Ναι / Όχι

Διαδικτυακή Διεύθυνση

-

Επακριβή στοιχεία αναφοράς των εγγράφων

-

Αρχή ή Φορέας έκδοσης

-

Διαδικασία εξυγίανσης ή ειδικής εκκαθάρισης

Έχει υπαχθεί ο οικονομικός φορέας σε διαδικασία εξυγίανσης ή ειδικής εκκαθάρισης;

Απάντηση:

Ναι / Όχι

Παρακαλώ αναφέρετε λεπτομερείς πληροφορίες

-

Διευκρινίστε τους λόγους για τους οποίους, ωστόσο, μπορείτε να εκτελέσετε τη σύμβαση. Οι πληροφορίες αυτές δεν είναι απαραίτητο να παρασχεθούν εάν ο αποκλεισμός των οικονομικών φορέων στην παρούσα περίπτωση έχει καταστεί υποχρεωτικός βάσει του εφαρμοστέου εθνικού δικαίου χωρίς δυνατότητα παρέκκλισης όταν ο οικονομικός φορέας είναι, ωστόσο, σε θέση να εκτελέσει τη σύμβαση.

-

Εάν η σχετική τεκμηρίωση διατίθεται ηλεκτρονικά, αναφέρετε:

Ναι / Όχι

Διαδικτυακή Διεύθυνση

-

Επακριβή στοιχεία αναφοράς των εγγράφων

-

Αρχή ή Φορέας έκδοσης

-

Διαδικασία πτωχευτικού συμβιβασμού

Έχει υπαχθεί ο οικονομικός φορέας σε διαδικασία πτωχευτικού συμβιβασμού;

Απάντηση:

Ναι / Όχι

Παρακαλώ αναφέρετε λεπτομερείς πληροφορίες

-

Διευκρινίστε τους λόγους για τους οποίους, ωστόσο, μπορείτε να εκτελέσετε τη σύμβαση. Οι πληροφορίες αυτές δεν είναι απαραίτητο να παρασχεθούν εάν ο αποκλεισμός των οικονομικών φορέων στην παρούσα περίπτωση έχει καταστεί υποχρεωτικός βάσει του εφαρμοστέου εθνικού δικαίου χωρίς δυνατότητα παρέκκλισης όταν ο οικονομικός φορέας είναι, ωστόσο, σε θέση να εκτελέσει τη σύμβαση.

-

Εάν η σχετική τεκμηρίωση διατίθεται ηλεκτρονικά, αναφέρετε:

Ναι / Όχι

Διαδικτυακή Διεύθυνση

-

Επακριβή στοιχεία αναφοράς των εγγράφων

-

Αρχή ή Φορέας έκδοσης

-

Ανάλογη κατάσταση προβλεπόμενη σε εθνικές νομοθετικές και κανονιστικές διατάξεις

Βρίσκεται ο οικονομικός φορέας σε οποιαδήποτε ανάλογη κατάσταση προκύπτουσα από παρόμοια διαδικασία προβλεπόμενη σε εθνικές νομοθετικές και κανονιστικές διατάξεις;

Απάντηση:

Ναι / Όχι

-

Διευκρινίστε τους λόγους για τους οποίους, ωστόσο, μπορείτε να εκτελέσετε τη σύμβαση. Οι πληροφορίες αυτές δεν είναι απαραίτητο να παρασχεθούν εάν ο αποκλεισμός των οικονομικών φορέων στην παρούσα περίπτωση έχει καταστεί υποχρεωτικός βάσει του εφαρμοστέου εθνικού δικαίου χωρίς δυνατότητα παρέκκλισης όταν ο οικονομικός φορέας είναι, ωστόσο, σε θέση να εκτελέσει τη σύμβαση.

-

Εάν η σχετική τεκμηρίωση διατίθεται ηλεκτρονικά, αναφέρετε:

Ναι / Όχι

Διαδικτυακή Διεύθυνση

-

Επακριβή στοιχεία αναφοράς των εγγράφων

-

Αρχή ή Φορέας έκδοσης

-

Υπό αναγκαστική διαχείριση από εκκαθαριστή ή από το δικαστήριο

Τελεί ο οικονομικός φορέας υπό αναγκαστική διαχείριση από εκκαθαριστή ή από το δικαστήριο;

Απάντηση:

Ναι / Όχι

Παρακαλώ αναφέρετε λεπτομερείς πληροφορίες

-

Διευκρινίστε τους λόγους για τους οποίους, ωστόσο, μπορείτε να εκτελέσετε τη σύμβαση. Οι πληροφορίες αυτές δεν είναι απαραίτητο να παρασχεθούν εάν ο αποκλεισμός των οικονομικών φορέων στην παρούσα περίπτωση έχει καταστεί υποχρεωτικός βάσει του εφαρμοστέου εθνικού δικαίου χωρίς δυνατότητα παρέκκλισης όταν ο οικονομικός φορέας είναι, ωστόσο, σε θέση να εκτελέσει τη σύμβαση.

-

Εάν η σχετική τεκμηρίωση διατίθεται ηλεκτρονικά, αναφέρετε:

Ναι / Όχι

Διαδικτυακή Διεύθυνση

-

Επακριβή στοιχεία αναφοράς των εγγράφων

-

Αρχή ή Φορέας έκδοσης

-

Αναστολή επιχειρηματικών δραστηριοτήτων

Έχουν ανασταλεί οι επιχειρηματικές δραστηριότητες του οικονομικού φορέα;

Απάντηση:

Ναι / Όχι

Παρακαλώ αναφέρετε λεπτομερείς πληροφορίες

-

Διευκρινίστε τους λόγους για τους οποίους, ωστόσο, μπορείτε να εκτελέσετε τη σύμβαση. Οι πληροφορίες αυτές δεν είναι απαραίτητο να παρασχεθούν εάν ο αποκλεισμός των οικονομικών φορέων στην παρούσα περίπτωση έχει καταστεί υποχρεωτικός βάσει του εφαρμοστέου εθνικού δικαίου χωρίς δυνατότητα παρέκκλισης όταν ο οικονομικός φορέας είναι, ωστόσο, σε θέση να εκτελέσει τη σύμβαση.

-

Εάν η σχετική τεκμηρίωση διατίθεται ηλεκτρονικά, αναφέρετε:

Ναι / Όχι

Διαδικτυακή Διεύθυνση

-

Επακριβή στοιχεία αναφοράς των εγγράφων

-

Αρχή ή Φορέας έκδοσης

-

Ένοχος σοβαρού επαγγελματικού παραπτώματος

Έχει διαπράξει ο οικονομικός φορέας σοβαρό επαγγελματικό παράπτωμα;

Απάντηση:

Ναι / Όχι

Παρακαλώ αναφέρετε λεπτομερείς πληροφορίες

-

Σε περίπτωση καταδικης, ο οικονομικός φορέας έχει λάβει μέτρα που να αποδεικνύουν την αξιοπιστία του παρά την ύπαρξη σχετικού λόγου αποκλεισμού ("αυτοκάθαρση");

Ναι / Όχι

Περιγράψτε τα μέτρα που λήφθηκαν

-

Εάν η σχετική τεκμηρίωση διατίθεται ηλεκτρονικά, αναφέρετε:

Ναι / Όχι

Διαδικτυακή Διεύθυνση

-

Επακριβή στοιχεία αναφοράς των εγγράφων

-

Αρχή ή Φορέας έκδοσης

-

Συμφωνίες με άλλους οικονομικούς φορείς με στόχο τη στρέβλωση του ανταγωνισμού

Έχει συνάψει ο οικονομικός φορέας συμφωνίες με άλλους οικονομικούς φορείς με σκοπό τη στρέβλωση του ανταγωνισμού;

Απάντηση:

Ναι / Όχι

Παρακαλώ αναφέρετε λεπτομερείς πληροφορίες

-

Σε περίπτωση καταδικής, ο οικονομικός φορέας έχει λάβει μέτρα που να αποδεικνύουν την αξιοπιστία του παρά την ύπαρξη σχετικού λόγου αποκλεισμού (“αυτοκάθαρση”);

Ναι / Όχι

Περιγράψτε τα μέτρα που λήφθηκαν

-

Εάν η σχετική τεκμηρίωση διατίθεται ηλεκτρονικά, αναφέρετε:

Ναι / Όχι

Διαδικτυακή Διεύθυνση

-

Επακριβή στοιχεία αναφοράς των εγγράφων

-

Αρχή ή Φορέας έκδοσης

-

Σύγκρουση συμφερόντων λόγω της συμμετοχής του στη διαδικασία σύναψης σύμβασης
Γνωρίζει ο οικονομικός φορέας την ύπαρξη τυχόν σύγκρουσης συμφερόντων λόγω της συμμετοχής του στη διαδικασία σύναψης σύμβασης;

Απάντηση:

Ναι / Όχι

Παρακαλώ αναφέρετε λεπτομερείς πληροφορίες

-

Εάν η σχετική τεκμηρίωση διατίθεται ηλεκτρονικά, αναφέρετε:

Ναι / Όχι

Διαδικτυακή Διεύθυνση

-

Επακριβή στοιχεία αναφοράς των εγγράφων

-

Αρχή ή Φορέας έκδοσης

-

Παροχή συμβουλών ή εμπλοκή στην προετοιμασία της διαδικασίας σύναψης της σύμβασης

Έχει παράσχει ο οικονομικός φορέας ή επιχείρηση συνδεδεμένη με αυτόν συμβουλές στην αναθέτουσα αρχή ή στον αναθέτοντα φορέα ή έχει με άλλο τρόπο εμπλακεί στην προετοιμασία της διαδικασίας σύναψης της σύμβασης;

Απάντηση:

Ναι / Όχι

Παρακαλώ αναφέρετε λεπτομερείς πληροφορίες

-

Εάν η σχετική τεκμηρίωση διατίθεται ηλεκτρονικά, αναφέρετε:

Ναι / Όχι

Διαδικτυακή Διεύθυνση

-

Επακριβή στοιχεία αναφοράς των εγγράφων

-

Αρχή ή Φορέας έκδοσης

-

Πρόωρη καταγγελία, αποζημιώσεις ή άλλες παρόμοιες κυρώσεις

Έχει υποστεί ο οικονομικός φορέας πρόωρη καταγγελία προηγούμενης δημόσιας σύμβασης, προηγούμενης σύμβασης με αναθέτοντα φορέα ή προηγούμενης σύμβασης παραχώρησης, ή επιβολή αποζημιώσεων ή άλλων παρόμοιων κυρώσεων σε σχέση με την εν λόγω προηγούμενη σύμβαση;

Απάντηση:

Ναι / Όχι

Παρακαλώ αναφέρετε λεπτομερείς πληροφορίες

-

Σε περίπτωση καταδικης, ο οικονομικός φορέας έχει λάβει μέτρα που να αποδεικνύουν την αξιοπιστία του παρά την ύπαρξη σχετικού λόγου αποκλεισμού ("αυτοκάθαρση");

Ναι / Όχι

Περιγράψτε τα μέτρα που λήφθηκαν

-

Εάν η σχετική τεκμηρίωση διατίθεται ηλεκτρονικά, αναφέρετε:

Ναι / Όχι

Διαδικτυακή Διεύθυνση

-

Επακριβή στοιχεία αναφοράς των εγγράφων

-

Αρχή ή Φορέας έκδοσης

-

Ψευδείς δηλώσεις, απόκρυψη πληροφοριών, ανικανότητα υποβολής δικαιολογητικών, απόκτηση εμπιστευτικών πληροφοριών

Ο οικονομικός φορέας επιβεβαιώνει ότι: α) έχει κριθεί ένοχος σοβαρών ψευδών δηλώσεων κατά την παροχή των πληροφοριών που απαιτούνται για την εξακρίβωση της απουσίας των λόγων αποκλεισμού ή την πλήρωση των κριτηρίων επιλογής, β) έχει αποκρύψει τις πληροφορίες αυτές, γ) δεν ήταν σε θέση να υποβάλει, χωρίς καθυστέρηση, τα δικαιολογητικά που απαιτούνται από την αναθέτουσα αρχή ή τον αναθέτοντα φορέα, και δ) έχει επιχειρήσει να επηρεάσει με αθέμιτο τρόπο τη διαδικασία λήψης αποφάσεων της αναθέτουσας αρχής ή του αναθέτοντα φορέα, να αποκτήσει εμπιστευτικές πληροφορίες που ενδέχεται να του αποφέρουν αθέμιτο πλεονέκτημα στη διαδικασία σύναψης σύμβασης ή να παράσχει εξ αμελείας παραπλανητικές πληροφορίες που ενδέχεται να επηρεάσουν ουσιαστικά τις αποφάσεις που αφορούν τον αποκλεισμό, την επιλογή ή την ανάθεση;

Απάντηση:

Ναι / Όχι

Εάν η σχετική τεκμηρίωση διατίθεται ηλεκτρονικά, αναφέρετε:

Ναι / Όχι

Διαδικτυακή Διεύθυνση

-

Επακριβή στοιχεία αναφοράς των εγγράφων

-

Αρχή ή Φορέας έκδοσης

-

A: Καταλληλότητα

Ο οικονομικός φορέας πρέπει να παράσχει πληροφορίες μόνον όταν τα σχετικά κριτήρια επιλογής έχουν προσδιοριστεί από την αναθέτουσα αρχή ή τον αναθέτοντα φορέα στη σχετική προκήρυξη/γνωστοποίηση ή στα έγγραφα της διαδικασίας σύναψης σύμβασης που αναφέρονται στην προκήρυξη /γνωστοποίηση.

Εγγραφή στο σχετικό εμπορικό μητρώο

Ο οικονομικός φορέας είναι εγγεγραμμένος στα σχετικά εμπορικά μητρώα που τηρούνται στο κράτος μέλος εγκατάστασής του, όπως περιγράφεται στο παράρτημα XI της οδηγίας 2014/24/ΕΕ· οι οικονομικοί φορείς από ορισμένα κράτη μέλη μπορεί να οφείλουν να συμμορφώνονται με άλλες απαιτήσεις που καθορίζονται στο παράρτημα αυτό.

Απάντηση:

Ναι / Όχι

Εάν η σχετική τεκμηρίωση διατίθεται ηλεκτρονικά, αναφέρετε:

Ναι / Όχι

Διαδικτυακή Διεύθυνση

-

Επακριβή στοιχεία αναφοράς των εγγράφων

-

Αρχή ή Φορέας έκδοσης

-

Ο οικονομικός φορέας πρέπει να παράσχει πληροφορίες μόνον όταν τα σχετικά κριτήρια επιλογής έχουν προσδιοριστεί από την αναθέτουσα αρχή ή τον αναθέτοντα φορέα στη σχετική προκήρυξη/γνωστοποίηση ή στα έγγραφα της διαδικασίας σύναψης σύμβασης που αναφέρονται στην προκήρυξη /γνωστοποίηση.

Μέσος ετήσιος κύκλος εργασιών

Ο μέσος ετήσιος κύκλος εργασιών του οικονομικού φορέα για τον αριθμό ετών που απαιτούνται βάσει της σχετικής προκήρυξης/γνωστοποίησης ή των εγγράφων της διαδικασίας σύναψης σύμβασης είναι ο εξής:

Αριθμός ετών

-

Μέσος ετήσιος κύκλος εργασιών

Εάν η σχετική τεκμηρίωση διατίθεται ηλεκτρονικά, αναφέρετε:

Ναι / Όχι

Διαδικτυακή Διεύθυνση

-

Επακριβή στοιχεία αναφοράς των εγγράφων

-

Αρχή ή Φορέας έκδοσης

-

Ειδικός μέσος ετήσιος κύκλος εργασιών

Ο ειδικός μέσος ετήσιος κύκλος εργασιών του οικονομικού φορέα στον τομέα και για τον αριθμό ετών που απαιτούνται βάσει της σχετικής προκήρυξης /γνωστοποίησης ή των εγγράφων της διαδικασίας σύναψης σύμβασης είναι ο εξής:

Αριθμός ετών

-

Μέσος ετήσιος κύκλος εργασιών

Εάν η σχετική τεκμηρίωση διατίθεται ηλεκτρονικά, αναφέρετε:

Ναι / Όχι

Διαδικτυακή Διεύθυνση

-

Επακριβή στοιχεία αναφοράς των εγγράφων

-

Αρχή ή Φορέας έκδοσης

-

Γ: Τεχνική και επαγγελματική ικανότητα

Ο οικονομικός φορέας πρέπει να πασχει πληροφορίες μόνον όταν τα σχετικά κριτήρια επιλογής έχουν προσδιοριστεί από την αναθέτουσα αρχή ή τον αναθέτοντα φορέα στη σχετική προκήρυξη/γνωστοποίηση ή στα έγγραφα της διαδικασίας σύναψης σύμβασης που αναφέρονται στην προκήρυξη /γνωστοποίηση.

Για τις συμβάσεις προμηθειών: παραδόσεις είδους που έχει προσδιοριστεί

Μόνο για δημόσιες συμβάσεις προμηθειών: Κατά τη διάρκεια της περιόδου αναφοράς, ο οικονομικός φορέας έχει προβεί στις ακόλουθες κυριότερες παραδόσεις του είδους που έχει προσδιοριστεί: Κατά τη σύνταξη του σχετικού καταλόγου αναφέρετε τα ποσά, τις ημερομηνίες και τους δημόσιους ή ιδιωτικούς παραλήπτες. Οι αναθέτουσες αρχές μπορούν να ζητούν έως τρία έτη και να επιτρέπουν την τεκμηρίωση πείρας που υπερβαίνει τα τρία έτη.

Περιγραφή

-

Ποσό

Ημερομηνία Έναρξης - Ημερομηνία Λήξης

.. - ..

Αποδέκτες

-

Εάν η σχετική τεκμηρίωση διατίθεται ηλεκτρονικά, αναφέρετε:

Ναι / Όχι

Διαδικτυακή Διεύθυνση

-

Επακριβή στοιχεία αναφοράς των εγγράφων

-

Αρχή ή Φορέας έκδοσης

-

Τεχνικό προσωπικό ή τεχνικές υπηρεσίες για τον έλεγχο της ποιότητας

Ο οικονομικός φορέας μπορεί να χρησιμοποιήσει το ακόλουθο τεχνικό προσωπικό ή τις ακόλουθες τεχνικές υπηρεσίες, ιδίως τους υπεύθυνους για τον έλεγχο της ποιότητας. Όσον αφορά το τεχνικό προσωπικό ή τις τεχνικές υπηρεσίες που δεν ανήκουν άμεσα στην επιχείρηση του οικονομικού φορέα, αλλά στον οποίον τις ικανότητες στηρίζεται ο οικονομικός φορέας, όπως καθορίζεται στο μέρος II, ενότητα Γ, πρέπει να συμπληρώνονται χωριστά έντυπα ΕΕΕΣ/ΤΕΥΔ.

Παρακαλώ περιγράψτε

-

Εάν η σχετική τεκμηρίωση διατίθεται ηλεκτρονικά, αναφέρετε:

Ναι / Όχι

-
Επακριβή στοιχεία αναφοράς των εγγράφων

-
Αρχή ή Φορέας έκδοσης

Τίτλοι σπουδών και επαγγελματικών προσόντων

Οι ακόλουθοι τίτλοι σπουδών και επαγγελματικών προσόντων κατέχονται από:
α) τον ίδιο τον πάροχο υπηρεσιών ή τον εργολάβο, και/ή (ανάλογα με τις απαιτήσεις που ορίζονται στη σχετική προκήρυξη/γνωστοποίηση ή στα έγγραφα της διαδικασίας σύναψης σύμβασης) β) τα διευθυντικά στελέχη του:

Παρακαλώ περιγράψτε

-

Εάν η σχετική τεκμηρίωση διατίθεται ηλεκτρονικά, αναφέρετε:

Ναι / Όχι

Διαδικτυακή Διεύθυνση

-

Επακριβή στοιχεία αναφοράς των εγγράφων

-

Αρχή ή Φορέας έκδοσης

-

Ποσοστό υπεργολαβίας

Ο οικονομικός φορέας προτίθεται, ενδεχομένως, να αναθέσει σε τρίτους υπό μορφή υπεργολαβίας το ακόλουθο μέρος (δηλαδή ποσοστό) της σύμβασης. Επισημαίνεται ότι εάν ο οικονομικός φορέας έχει αποφασίσει να αναθέσει μέρος της σύμβασης σε τρίτους υπό μορφή υπεργολαβίας και στηρίζεται στις ικανότητες του υπεργολάβου για την εκτέλεση του εν λόγω μέρους, τότε θα πρέπει να συμπληρωθεί χωριστό ΕΕΕΣ για τους σχετικούς υπεργολάβους, βλέπε μέρος II, ενότητα Γ ανωτέρω.

Προσδιορίστε

-

Εάν η σχετική τεκμηρίωση διατίθεται ηλεκτρονικά, αναφέρετε:

Ναι / Όχι

Διαδικτυακή Διεύθυνση

-

Επακριβή στοιχεία αναφοράς των εγγράφων

-

Αρχή ή Φορέας έκδοσης

-

Ο οικονομικός φορέας πρέπει να παράσχει πληροφορίες μόνον όταν τα συστήματα διασφάλισης ποιότητας και/ή τα πρότυπα περιβαλλοντικής διαχείρισης έχουν ζητηθεί από την αναθέτουσα αρχή ή τον αναθέτοντα φορέα στη σχετική προκήρυξη/γνωστοποίηση ή στα έγγραφα τη διαδικασίας σύναψης σύμβασης που αναφέρονται στην προκήρυξη/γνωστοποίηση.

Πιστοποιητικά από ανεξάρτητους οργανισμούς σχετικά με πρότυπα διασφάλισης ποιότητας

Θα είναι σε θέση ο οικονομικός φορέας να προσκομίσει πιστοποιητικά που έχουν εκδοθεί από ανεξάρτητους οργανισμούς που βεβαιώνουν ότι ο οικονομικός φορέας συμμορφώνεται με τα απαιτούμενα πρότυπα διασφάλισης ποιότητας, συμπεριλαμβανομένης της προσβασιμότητας για άτομα με ειδικές ανάγκες;

Απάντηση:

Ναι / Όχι

εξηγήστε τους λόγους και διευκρινίστε ποια άλλα αποδεικτικά μέσα μπορούν να προσκομιστούν όσον αφορά το σύστημα διασφάλισης ποιότητας:

-

Εάν η σχετική τεκμηρίωση διατίθεται ηλεκτρονικά, αναφέρετε:

Ναι / Όχι

Διαδικτυακή Διεύθυνση

-

Επακριβή στοιχεία αναφοράς των εγγράφων

-

Αρχή ή Φορέας έκδοσης

-

Πιστοποιητικά από ανεξάρτητους οργανισμούς σχετικά με συστήματα ή πρότυπα περιβαλλοντικής διαχείρισης

Θα είναι σε θέση ο οικονομικός φορέας να προσκομίσει πιστοποιητικά που έχουν εκδοθεί από ανεξάρτητους οργανισμούς που βεβαιώνουν ότι ο οικονομικός φορέας συμμορφώνεται με τα απαιτούμενα συστήματα ή πρότυπα περιβαλλοντικής διαχείρισης;

Απάντηση:

Ναι / Όχι

εξηγήστε τους λόγους και διευκρινίστε ποια άλλα αποδεικτικά μέσα μπορούν να προσκομιστούν όσον αφορά τα συστήματα ή πρότυπα περιβαλλοντικής διαχείρισης:

-

Εάν η σχετική τεκμηρίωση διατίθεται ηλεκτρονικά, αναφέρετε:

Ναι / Όχι

-
Επακριβή στοιχεία αναφοράς των εγγράφων

-
Αρχή ή Φορέας έκδοσης

Λήξη

Μέρος VI: Τελικές δηλώσεις

Ο κάτωθι υπογεγραμμένος, δηλώνω επισήμως ότι τα στοιχεία που έχω αναφέρει σύμφωνα με τα μέρη II έως V ανωτέρω είναι ακριβή και ορθά και ότι έχω πλήρη επίγνωση των συνεπειών σε περίπτωση σοβαρών ψευδών δηλώσεων.

Ο κάτωθι υπογεγραμμένος, δηλώνω επισήμως ότι είμαι σε θέση, κατόπιν αιτήματος και χωρίς καθυστέρηση, να προσκομίσω τα πιστοποιητικά και τις λοιπές μορφές αποδεικτικών εγγράφων που αναφέρονται, εκτός εάν:

α) Η αναθέτουσα αρχή ή ο αναθέτων φορέας έχει τη δυνατότητα να λάβει τα σχετικά δικαιολογητικά απευθείας με πρόσβαση σε εθνική βάση δεδομένων σε οποιοδήποτε κράτος μέλος αυτή διατίθεται δωρεάν [υπό την προϋπόθεση ότι ο οικονομικός φορέας έχει παράσχει τις απαραίτητες πληροφορίες (διαδικτυακή διεύθυνση, αρχή ή φορέα έκδοσης, επακριβή στοιχεία αναφοράς των εγγράφων) που παρέχουν τη δυνατότητα στην αναθέτουσα αρχή ή στον αναθέτοντα φορέα να το πράξει] ή

β) Από τις 18 Οκτωβρίου 2018 το αργότερο (ανάλογα με την εθνική εφαρμογή του άρθρου 59 παράγραφος 5 δεύτερο εδάφιο της οδηγίας 2014/24/ΕΕ), η αναθέτουσα αρχή ή ο αναθέτων φορέας έχουν ήδη στην κατοχή τους τα σχετικά έγγραφα.

Ο κάτωθι υπογεγραμμένος δίδω επισήμως τη συγκατάθεσή μου στην αναθέτουσα αρχή ή τον αναθέτοντα φορέα, όπως καθορίζεται στο Μέρος I, ενότητα Α, προκειμένου να αποκτήσει πρόσβαση σε δικαιολογητικά των πληροφοριών που έχουν υποβληθεί στο Μέρος III και το Μέρος IV του παρόντος Ευρωπαϊκού Ενιαίου Εγγράφου Σύμβασης για τους σκοπούς της διαδικασίας σύναψης σύμβασης, όπως καθορίζεται στο Μέρος I.

Ημερομηνία, τόπος και, όπου ζητείται ή απαιτείται, υπογραφή(-ές):

Ημερομηνία

Τόπος

Υπογραφή

ΠΑΡΑΡΤΗΜΑ IV – Έντυπο Οικονομικής Προσφοράς

"ΠΡΟΜΗΘΕΙΑ ΦΩΤΙΣΤΙΚΩΝ ΣΩΜΑΤΩΝ
 ΤΕΧΝΟΛΟΓΙΑΣ LED ΓΙΑ ΤΟΝ ΦΩΤΙΣΜΟ ΤΟΥ ΟΔΙΚΟΥ
 ΔΙΚΤΥΟΥ ΤΗΣ ΝΗΣΟΥ ΚΥΘΟΥ ΣΤΟ ΠΛΑΙΣΙΟ ΤΟΥ
 ΕΡΓΟΥ ΚΥΘΟΣ ΕΞΥΠΝΟ ΝΗΣΙ"

ΕΝΤΥΠΟ ΟΙΚΟΝΟΜΙΚΗΣ ΠΡΟΣΦΟΡΑΣ

A/A	ΠΕΡΙΓΡΑΦΗ ΕΙΔΟΥΣ	ΤΕΜΑΧΙΑ	ΤΙΜΗ/ΤΕΜ.(€)	ΣΥΝΟΛΙΚΗ ΔΑΠΑΝΗ (€)
1.	Φωτιστικά σώματα οδών	560		
Σύνολο (ολογράφως):				
			Φ.Π.Α. 24% (αριθμητικώς)	
			Γενικό Σύνολο (αριθμητικώς)	
Γενικό Σύνολο (ολογράφως):				

(Τόπο και ημερομηνία)

Ο Προσφέρων

(σφραγίδα + υπογραφή)

ΠΑΡΑΡΤΗΜΑ V – Πίνακας τεχνικής Προσφοράς

"ΠΡΟΜΗΘΕΙΑ ΦΩΤΙΣΤΙΚΩΝ ΣΩΜΑΤΩΝ
ΤΕΧΝΟΛΟΓΙΑΣ LED ΓΙΑ ΤΟΝ ΦΩΤΙΣΜΟ ΤΟΥ
ΟΔΙΚΟΥ ΔΙΚΤΥΟΥ ΤΗΣ ΝΗΣΟΥ ΚΥΘΝΟΥ"

ΠΙΝΑΚΑΣ ΣΥΜΜΟΡΦΩΣΗΣ

A/A	Περιγραφή	Απαίτηση	Συμμόρφωση	Παραπομπή
1	Το σώμα του φωτιστικού πρέπει να είναι κατασκευασμένο από υψηλής πίεσης χυτό αλουμίνιο (high pressure die cast aluminum) και να είναι βαμμένο με πρόσθετη βαφή ώστε να είναι κατάλληλο για παραθαλάσσιο περιβάλλον. Η βαφή του φωτιστικού θα είναι τύπου RAL 7035 ή άλλη παρόμοια.	ΝΑΙ		
2	Το φωτιστικό αποτελείται από δύο χωριστά διακριτά μέρη με σκοπό τον θερμικό διαχωρισμό αλλά και λόγους συντήρησης. Το ένα μέρος είναι το τμήμα της οπτικής μονάδας και το άλλο το τμήμα των ηλεκτρικών μερών. Η πρόσβαση στο εκάστοτε τμήμα θα γίνεται χωριστά.	ΝΑΙ		
3	Το φωτιστικό θα πρέπει να έχει βάρος ≤6kg	ΝΑΙ		
4	Η πρόσβαση στο τμήμα των ηλεκτρικών μερών γίνεται χωρίς την χρήση εργαλείων με σκοπό την ευκολία κατά την συντήρηση (tool less access) μέσω κατάλληλης (ων) διάταξης(ων)	ΝΑΙ		
5	Το κάλυμμα της οπτικής μονάδας αποτελείται από επίπεδο γυαλί (tempered glass).	ΝΑΙ		
6	Η οπτική μονάδα θα αποτελείται από στοιχεία LED τοποθετημένα επάνω σε πλακέτες PCB (μια ή περισσότερες – στην επιλογή του κατασκευαστή). Οι φακοί των LEDs θα είναι κατασκευασμένοι από PMMA.	ΝΑΙ		

7	<p>Το φωτιστικό θα φέρει τουλάχιστον 10 LEDs σε μία ή περισσότερες πλακέτες συνδεδεμένα σε σειρά (δηλαδή όχι παράλληλα).</p> <p>Το ρεύμα οδήγησης των LEDs θα πρέπει να είναι κατά συνέπεια ίδιο με το ρεύμα εξόδου του driver.</p>	ΝΑΙ		
8	<p>Το φωτιστικό πρέπει να έχει την δυνατότητα τοποθέτησης σε κορυφή ιστού και σε οριζόντιο βραχίονα, διαστάσεων <u>Φ48-Φ60mm</u> μέσω πρόσθετου εξαρτήματος στήριξης.</p> <p>Κατά την εγκατάσταση, το φωτιστικό πρέπει να δίνει την δυνατότητα ρύθμισης της γωνίας τοποθέτησης του -15 έως και +15 μοίρες (βήμα 5° ή μικρότερο) κατά την τοποθέτηση σε βραχίονα (side entry) και από τουλάχιστον 0 έως και +15 μοίρες (βήμα 5 ή μικρότερο) κατά την τοποθέτηση σε κορυφή ιστού (post top).</p>	ΝΑΙ		
9	<p>Το φωτιστικό πρέπει να διαθέτει προστασία τουλάχιστον IP66</p> <p><i>Τεκμήριο αποτελεί η πιστοποίηση ENEC του φωτιστικού σώματος.</i></p>	ΝΑΙ		
10	<p>Το φωτιστικό σώμα πρέπει να διαθέτει προστασία τουλάχιστον IK10</p> <p><i>Τεκμήριο αποτελεί η πιστοποίηση ENEC του φωτιστικού σώματος.</i></p>	ΝΑΙ		
11	<p>Τα φωτιστικά θα πρέπει να έχουν εύρος θερμοκρασίας λειτουργίας (Ta) τουλάχιστον από -30°C έως και 50°C</p> <p><i>Τεκμήριο αποτελεί η πιστοποίηση ENEC του φωτιστικού σώματος.</i></p>	ΝΑΙ		
12	<p>Η διατήρηση της φωτεινής ροής των στοιχείων LED πρέπει να είναι <u>τουλάχιστον Reported L90 @ 100.000h LM 80 – TM-21</u></p> <p>Τεκμήριο αποτελεί η έκθεση δοκιμής LM80 report των χρησιμοποιούμενων LEDs για συνθήκες μετρήσεων</p> <ol style="list-style-type: none"> 1. Ts 85°C για λόγους κοινής αξιολόγησης 2. Ρεύμα οδήγησης των LED μεγαλύτερο ή ίσο του προσφερόμενου στην προσφερόμενη διαμόρφωση. <p>Στην περίπτωση που το LM 80 report περιλαμβάνει πολλαπλά σελ μετρήσεων (Ts, If) τότε λαμβάνεται υπόψιν αυτό που καλύπτει τις ως άνω συνθήκες (1 και 2) και</p>	ΝΑΙ		

	έχει τις περισσότερες ώρες εργαστηριακών μετρήσεων ως πιο αξιόπιστο.			
13	Κλάση μόνωσης II Τεκμήριο αποτελεί η πιστοποίηση ENEC του φωτιστικού σώματος.	NAI		
14	Δείκτης χρωματικής απόδοσης CRI ≥ 70 (Ta 25°C)	NAI		
15	Θερμοκρασία χρώματος 3000K (Ta 25°C) Η θερμοκρασία χρώματος που δηλώνει ο κατασκευαστής, ήτοι 3000K, θα πρέπει να παρέχεται με μέγιστη ανοχή (tolerance) +/- 5%.	NAI		
16	Η ισχύς του φωτιστικού θα είναι κατά μέγιστο 42W (Ta 25°C) Η ισχύς που δηλώνει ο κατασκευαστής θα πρέπει να παρέχεται με μέγιστη ανοχή (tolerance) +/- 5%.	NAI		
17	Η φωτεινή ροή του φωτιστικού θα είναι κατ' ελάχιστο 4500lm (Ta 25°C) Η φωτεινή ροή που δηλώνει ο κατασκευαστής θα πρέπει να παρέχεται με μέγιστη ανοχή (tolerance) +/- 10%.	NAI		
18	Το φωτιστικό θα είναι κατάλληλο για λειτουργία σε τάση δικτύου 220V-240V, 50-60Hz.	NAI		
19	Εντός του τμήματος των ηλεκτρικών μερών, το φωτιστικό θα διαθέτει συσκευή προστασίας από υπερτάσεις. Η συσκευή θα πρέπει να συμπεριλαμβάνεται στην λίστα κρίσιμων εξαρτημάτων της πιστοποίησης ENEC.	NAI		
20	Εντός του τμήματος των ηλεκτρικών μερών, το φωτιστικό θα διαθέτει κατάλληλο τροφοδοτικό. Η συσκευή θα πρέπει να συμπεριλαμβάνεται στην λίστα κρίσιμων εξαρτημάτων της πιστοποίησης ENEC.	NAI		
21	Πιστοποιητικά ISO 9001 & ISO 14001 & ISO 45001 & ISO 50001 του εργοστασίου κατασκευής τουλάχιστον για σχεδιασμό και παραγωγή συστημάτων φωτισμού, από διαπιστευμένο φορέα. Τεκμήριο η κατάθεση των πιστοποιητικών ISO 9001 & ISO 14001 & ISO 45001 & ISO 50001.	NAI		
22	Η δήλωση συμμόρφωσης του κατασκευαστή θα πρέπει να περιλαμβάνει συμμόρφωση με: <ul style="list-style-type: none"> • Οδηγίες <ul style="list-style-type: none"> ○ LVD (2014/35/EU) ○ EMC (2014/30/EU) ○ RoHS (2011/65/EU) 	NAI		

	<ul style="list-style-type: none"> ○ EcoDesign (2009/125/EC) • Πρότυπα <ul style="list-style-type: none"> ○ EN 60598-1 ○ EN 60598-2-3 ○ EN 61547 ○ EN 55015 ○ EN 61000-3-2 ○ EN 61000-3-3 ○ EN 62471 ○ EN 62493 ○ EN 62722-1 ○ EN 62722-2-1 <p>Τεκμήριο η κατάθεση της δήλωσης συμμόρφωσης κατά CE του κατασκευαστή.</p>			
23	Πιστοποιητικό ENEC (ή ισοδύναμο). Τεκμήριο η κατάθεση του πιστοποιητικού ENEC ή ισοδύναμου.	NAI		
24	Πιστοποιητικό ENEC+ (ή ισοδύναμο). Τεκμήριο η κατάθεση του πιστοποιητικού ENEC+ ή ισοδύναμου.	NAI		
25	Εγγύηση κατασκευαστή 5 έτη. Δήλωση κατασκευαστή σχετικά με την παρεχόμενη εργοστασιακή εγγύηση.	NAI		
26	<u>Διασφάλιση φωτομετρικών δεδομένων</u> Ο κατασκευαστής θα πρέπει να διαθέτει εργαστήριο ή ομάδα εργαστηρίων για το (-α) οποίο (-α) να διαθέτει πιστοποιητικό έγκρισης, για διενέργεια μεθόδων δοκιμής (test methods) τουλάχιστον κατά LM79-08, σύμφωνα με τα κριτήρια και τις τεχνικές απαιτήσεις του EN ISO/IEC 17025. Το πιστοποιητικό θα πρέπει να κατατεθεί μαζί με την λίστα των μεθόδων δοκιμής (test methods) για τις οποίες ισχύει, και η οποία θα πρέπει να περιλαμβάνει υποχρεωτικά το LM79-08 *Εναλλακτικά γίνεται αποδεκτή και διαπίστευση ISO 17025 εργαστηρίου που εκδίδει τα φωτομετρικά δεδομένα.	NAI		
27	Τεχνικό φυλλάδιο του κατασκευαστή του φωτιστικού. *Για τυχόν επιμέρους στοιχεία τα οποία δεν είναι εμφανή στα τεχνικά φυλλάδια δύναται να προσκομιστεί δήλωση κατασκευαστή.	NAI		
28	Εγχειρίδιο εγκατάστασης του κατασκευαστή του φωτιστικού.	NAI		
29	Τεχνικό φυλλάδιο χρησιμοποιούμενου υπερτασικού (SPD) από το οποίο θα προκύπτει προστασία από υπερτάσεις 10kV, δηλαδή Max Uoc10kV.	NAI		

30	<p>Τεχνικό φυλλάδιο χρησιμοποιούμενου τροφοδοτικού (Driver):</p> <ol style="list-style-type: none"> 1. Θα πρέπει να αναγράφεται η δυνατότητα ρύθμισης τουλάχιστον έως και 3 επιπέδων αυτόνομου dimming (τύπου AstroDim). 2. Θα πρέπει να περιλαμβάνει γράφημα «Typical Power Factor Vs Load» σε τάση 230V από το οποίο γράφημα θα προκύπτει πως για έξοδο ισχύος τροφοδοτικού (Output Power – W) 10W ο συντελεστής ισχύος του τροφοδοτικού θα είναι τουλάχιστον 0,9. 	ΝΑΙ		
31	<p>Το προτεινόμενο φωτιστικό θα πρέπει επί ποινή αποκλεισμού να καλύπτει τις απαιτήσεις φωτισμού του πρότυπου τυπικού καννάβου βάσει των απαιτήσεων της ενότητας 8.3 του Παραρτήματος Ι. Οι υποψήφιοι ανάδοχοι θα πρέπει να καταθέσουν φωτοτεχνική μελέτη σε μορφή PDF καθώς και το αρχείο LDT με το οποίο εκτελέστηκε η φωτοτεχνική μελέτη.</p> <p>Το λογισμικό μέσω του οποίου θα πραγματοποιηθεί αλλά και θα αξιολογηθεί η φωτοτεχνική μελέτη και τα αποτελέσματα της θα είναι το <i>Dialux EVO 11</i> ή νεότερο.</p>	ΝΑΙ		

(Τόπο και ημερομηνία)

Ο Προσφέρων

(σφραγίδα + υπογραφή)