



Ελληνική Δημοκρατία  
 Νομός Αττικής  
 Αναπτυξιακός Σύνδεσμος Δυτικής Αθήνας  
 Γενική Διεύθυνση  
 Αυτοτελές Τμήμα Προγραμματισμού και  
 Ανάπτυξης  
 Αρκαδίας 37, Περιστέρι  
 Τ.Κ: 12134  
 Πληροφορίες: Γεωργακόπουλος Χρήστος  
 Τηλ. 2105745826  
 Email: dipap@asda.gr

Περιστέρι: 01/02/2023

Αρ. Πρωτ.: 606

Επιχειρησιακό Πρόγραμμα «Επισιτιστικής  
 και Βασικής Υλικής συνδρομής του  
 ΤΕΒΑ/FEAD»

Κωδ. Πράξης/MIS (ΟΠΣ): **5029456**  
 Κ.Σ. Δυτικού Τομέα

Προϋπολογισμός:  
 186.200,0 € προ ΦΠΑ  
 230.888,0 € με ΦΠΑ  
 Κ.Α.: 70.6474.0010  
 ΣΑΕ: 2018ΣΕ09380011

**ΟΡΟΙ ΔΙΑΚΗΡΥΞΗΣ ΗΛΕΚΤΡΟΝΙΚΗΣ ΑΝΟΙΚΤΗΣ ΔΙΑΔΙΚΑΣΙΑΣ ΔΗΜΟΣΙΑΣ ΣΥΜΒΑΣΗΣ**  
 ΚΑΤΩ ΤΩΝ ΟΡΙΩΝ, ΜΕ ΚΡΙΤΗΡΙΟ ΑΝΑΘΕΣΗΣ ΤΗΝ ΠΛΕΟΝ ΣΥΜΦΕΡΟΥΣΑ ΑΠΟ ΟΙΚΟΝΟΜΙΚΗ ΑΠΟΨΗ  
 ΠΡΟΣΦΟΡΑ ΒΑΣΕΙ ΒΕΛΤΙΣΤΗΣ ΣΧΕΣΗΣ ΠΟΙΟΤΗΤΑΣ – ΤΙΜΗΣ

**για την υλοποίηση του Έργου:**

**«Υπηρεσίες Οικονομικής και Λογιστικής τακτοποίησης και Οριστικοποίησης της Κατάστασης της Αποθήκης Τροφίμων και Ειδών ΒΥΣ της Πράξης με Κωδικό ΟΠΣ 5029456, κατά τις διαδοχικές Παρατάσεις και Επεκτάσεις αυτής και για το σύνολο των Υποέργων αυτής, στο πλαίσιο του κλεισίματος του Επιχειρησιακού Προγράμματος «Επισιτιστικής και Βασικής Υλικής Συνδρομής» του Ταμείου Ευρωπαϊκής Βοήθειας προς τους Απόρους, μετά συνοδευτικών υπηρεσιών αποτίμησης της ικανοποίησης των ωφελούμενων»**

**ΣΥΝΟΛΙΚΟΥ ΠΡΟΥΠΟΛΟΓΙΣΜΟΥ 230.888,0 € με ΦΠΑ (186.200, € χωρίς ΦΠΑ)**

**Στο πλαίσιο της Πράξης:**

**«Αποκεντρωμένες προμήθειες τροφίμων και βασικής υλικής συνδρομής, διοικητικές δαπάνες και παροχή συνοδευτικών μέτρων 2018-2019 – Κ.Σ Δυτικού Τομέα Αθηνών - ΑΣΔΑ» με Κωδικό ΟΠΣ 5029456**

**Περιστέρι, Ιανουάριος 2023**





## Περιεχόμενα

<b>1. ΑΝΑΘΕΤΟΥΣΑ ΑΡΧΗ ΚΑΙ ΑΝΤΙΚΕΙΜΕΝΟ ΣΥΜΒΑΣΗΣ</b> .....	<b>5</b>
1.1 ΣΤΟΙΧΕΙΑ ΑΝΑΘΕΤΟΥΣΑΣ ΑΡΧΗΣ .....	5
1.2 ΣΤΟΙΧΕΙΑ ΔΙΑΔΙΚΑΣΙΑΣ-ΧΡΗΜΑΤΟΔΟΤΗΣΗ .....	6
1.3 ΣΥΝΟΠΤΙΚΗ ΠΕΡΙΓΡΑΦΗ ΦΥΣΙΚΟΥ ΚΑΙ ΟΙΚΟΝΟΜΙΚΟΥ ΑΝΤΙΚΕΙΜΕΝΟΥ ΤΗΣ ΣΥΜΒΑΣΗΣ .....	8
1.4 ΘΕΣΜΙΚΟ ΠΛΑΙΣΙΟ .....	10
1.5 ΠΡΟΘΕΣΜΙΑ ΠΑΡΑΛΑΒΗΣ ΠΡΟΣΦΟΡΩΝ ΚΑΙ ΔΙΕΝΕΡΓΕΙΑ ΔΙΑΓΩΝΙΣΜΟΥ .....	13
1.6 ΔΗΜΟΣΙΟΤΗΤΑ .....	13
1.7 ΑΡΧΕΣ ΕΦΑΡΜΟΖΟΜΕΝΕΣ ΣΤΗ ΔΙΑΔΙΚΑΣΙΑ ΣΥΝΑΨΗΣ ΣΥΜΒΑΣΗΣ .....	14
<b>2. ΓΕΝΙΚΟΙ ΚΑΙ ΕΙΔΙΚΟΙ ΟΡΟΙ ΣΥΜΜΕΤΟΧΗΣ</b> .....	<b>15</b>
2.1 ΓΕΝΙΚΕΣ ΠΛΗΡΟΦΟΡΙΕΣ .....	15
2.1.1 Έγγραφα της σύμβασης .....	15
2.1.2 Επικοινωνία - Πρόσβαση στα έγγραφα της Σύμβασης .....	15
2.1.3 Παροχή Διευκρινίσεων .....	15
2.1.4 Γλώσσα.....	16
2.1.5 Εγγυήσεις.....	16
2.1.6 Προστασία Προσωπικών Δεδομένων .....	17
2.2 ΔΙΚΑΙΩΜΑ ΣΥΜΜΕΤΟΧΗΣ - ΚΡΙΤΗΡΙΑ ΠΟΙΟΤΙΚΗΣ ΕΠΙΛΟΓΗΣ .....	17
2.2.1 Δικαίωμα συμμετοχής .....	17
2.2.2 Εγγύηση συμμετοχής .....	18
2.2.3 Λόγοι αποκλεισμού.....	19
2.2.4 Καταλληλότητα άσκησης επαγγελματικής δραστηριότητας.....	23
2.2.5 Οικονομική και χρηματοοικονομική επάρκεια .....	23
2.2.6 Τεχνική και επαγγελματική ικανότητα.....	24
2.2.7 Πρότυπα Διασφάλισης Ποιότητας.....	27
2.2.8. Στήριξη στην ικανότητα τρίτων` .....	28
2.2.8.2 Υπεργολαβία .....	28
2.2.9 Κανόνες απόδειξης ποιοτικής επιλογής.....	28
2.2.9.1 Προκαταρκτική απόδειξη κατά την υποβολή προσφορών.....	29
2.3 ΚΡΙΤΗΡΙΑ ΑΝΑΘΕΣΗΣ ΚΑΙ ΣΥΝΤΑΞΗ ΤΗΣ ΤΕΧΝΙΚΗΣ ΠΡΟΣΦΟΡΑΣ .....	37
Βαθμολόγηση και κατάταξη προσφορών .....	39
2.4 ΚΑΤΑΡΤΙΣΗ - ΠΕΡΙΕΧΟΜΕΝΟ ΠΡΟΣΦΟΡΩΝ .....	41
2.4.1 Γενικοί όροι υποβολής προσφορών .....	41
2.4.2 Χρόνος και Τρόπος υποβολής προσφορών .....	41
2.4.3 Περιεχόμενα Φακέλου «Δικαιολογητικά Συμμετοχής- Τεχνική Προσφορά» .....	44
2.4.3.2 Τεχνική προσφορά .....	44
2.4.4 Περιεχόμενα Φακέλου «Οικονομική Προσφορά» / Τρόπος σύνταξης και υποβολής οικονομικών προσφορών.....	45
2.4.5 Χρόνος ισχύος των προσφορών.....	45
2.4.6 Λόγοι απόρριψης προσφορών.....	46
<b>3. ΔΙΕΝΕΡΓΕΙΑ ΔΙΑΔΙΚΑΣΙΑΣ - ΑΞΙΟΛΟΓΗΣΗ ΠΡΟΣΦΟΡΩΝ</b> .....	<b>48</b>
3.1 ΑΠΟΣΦΡΑΓΙΣΗ ΚΑΙ ΑΞΙΟΛΟΓΗΣΗ ΠΡΟΣΦΟΡΩΝ .....	48
3.1.1 Ηλεκτρονική αποσφράγιση προσφορών .....	48
3.1.2 Αξιολόγηση προσφορών.....	48
3.2 ΠΡΟΣΚΛΗΣΗ ΥΠΟΒΟΛΗΣ ΔΙΚΑΙΟΛΟΓΗΤΙΚΩΝ ΠΡΟΣΩΡΙΝΟΥ ΑΝΑΔΟΧΟΥ - ΔΙΚΑΙΟΛΟΓΗΤΙΚΑ ΠΡΟΣΩΡΙΝΟΥ ΑΝΑΔΟΧΟΥ .....	50
3.3 ΚΑΤΑΚΥΡΩΣΗ - ΣΥΝΑΨΗ ΣΥΜΒΑΣΗΣ .....	52





3.4	ΠΡΟΔΙΚΑΣΤΙΚΕΣ ΠΡΟΣΦΥΓΕΣ - ΠΡΟΣΩΡΙΝΗ ΔΙΚΑΣΤΙΚΗ ΠΡΟΣΤΑΣΙΑ.....	52
3.5	ΜΑΤΑΙΩΣΗ ΔΙΑΔΙΚΑΣΙΑΣ .....	54
<b>4.</b>	<b>ΟΡΟΙ ΕΚΤΕΛΕΣΗΣ ΤΗΣ ΣΥΜΒΑΣΗΣ .....</b>	<b>55</b>
4.1	ΕΓΓΥΗΣΕΙΣ (ΚΑΛΗΣ ΕΚΤΕΛΕΣΗΣ, ΠΡΟΚΑΤΑΒΟΛΗΣ) .....	55
4.2	ΣΥΜΒΑΤΙΚΟ ΠΛΑΙΣΙΟ - ΕΦΑΡΜΟΣΤΕΑ ΝΟΜΟΘΕΣΙΑ .....	56
4.3	ΌΡΟΙ ΕΚΤΕΛΕΣΗΣ ΤΗΣ ΣΥΜΒΑΣΗΣ.....	56
4.4	ΥΠΕΡΓΟΛΑΒΙΑ .....	56
4.5	ΤΡΟΠΟΠΟΙΗΣΗ ΣΥΜΒΑΣΗΣ ΚΑΤΑ ΤΗ ΔΙΑΡΚΕΙΑ ΤΗΣ .....	57
4.6	ΔΙΚΑΙΩΜΑ ΜΟΝΟΜΕΡΟΥΣ ΛΥΣΗΣ ΤΗΣ ΣΥΜΒΑΣΗΣ .....	57
<b>5.</b>	<b>ΕΙΔΙΚΟΙ ΟΡΟΙ ΕΚΤΕΛΕΣΗΣ ΤΗΣ ΣΥΜΒΑΣΗΣ .....</b>	<b>58</b>
5.1	ΤΡΟΠΟΣ ΠΛΗΡΩΜΗΣ .....	58
5.2	ΚΗΡΥΞΗ ΟΙΚΟΝΟΜΙΚΟΥ ΦΟΡΕΑ ΕΚΠΤΩΤΟΥ - ΚΥΡΩΣΕΙΣ .....	58
5.3	ΔΙΟΙΚΗΤΙΚΕΣ ΠΡΟΣΦΥΓΕΣ ΚΑΤΑ ΤΗ ΔΙΑΔΙΚΑΣΙΑ ΕΚΤΕΛΕΣΗΣ ΤΩΝ ΣΥΜΒΑΣΕΩΝ .....	61
5.4	ΔΙΚΑΣΤΙΚΗ ΕΠΙΛΥΣΗ ΔΙΑΦΟΡΩΝ .....	61
<b>6.</b>	<b>ΧΡΟΝΟΣ ΚΑΙ ΤΡΟΠΟΣ ΕΚΤΕΛΕΣΗΣ .....</b>	<b>62</b>
<b>6.1</b>	<b>ΠΑΡΑΚΟΛΟΥΘΗΣΗ ΤΗΣ ΣΥΜΒΑΣΗΣ .....</b>	<b>62</b>
<b>6.2</b>	<b>ΔΙΑΡΚΕΙΑ ΤΗΣ ΣΥΜΒΑΣΗΣ.....</b>	<b>62</b>
<b>6.3</b>	<b>ΠΑΡΑΛΑΒΗ ΤΟΥ ΑΝΤΙΚΕΙΜΕΝΟΥ ΤΗΣ ΣΥΜΒΑΣΗΣ .....</b>	<b>62</b>
6.4	ΑΠΟΡΡΙΨΗ ΠΑΡΑΔΟΤΕΩΝ- ΑΝΤΙΚΑΤΑΣΤΑΣΗ .....	63
6.5	ΑΝΑΠΡΟΣΑΡΜΟΓΗ ΤΙΜΗΣ.....	64
6.6	ΚΑΤΑΓΓΕΛΙΑ ΤΗΣ ΣΥΜΒΑΣΗΣ- ΥΠΟΚΑΤΑΣΤΑΣΗ ΑΝΑΔΟΧΟΥ.....	64
6.7	ΠΡΟΣΤΑΣΙΑ ΠΡΟΣΩΠΙΚΩΝ ΔΕΔΟΜΕΝΩΝ .....	64
6.8	ΤΕΛΙΚΟΙ ΌΡΟΙ.....	64
<b>ΠΑΡΑΡΤΗΜΑΤΑ .....</b>		<b>65</b>
	ΠΑΡΑΡΤΗΜΑ Ι – ΜΕΛΕΤΗ ΕΡΓΟΥ .....	65
<b>1.</b>	<b>ΠΕΡΙΒΆΛΛΟΝ ΤΟΥ ΈΡΓΟΥ .....</b>	<b>67</b>
1.1	ΦΟΡΕΑΣ ΥΛΟΠΟΙΗΣΗΣ – ΑΝΑΘΕΤΟΥΣΑ ΑΡΧΗ.....	67
1.2	ΦΟΡΕΑΣ ΧΡΗΜΑΤΟΔΟΤΗΣΗΣ .....	68
1.3	ΦΟΡΕΑΣ ΛΕΙΤΟΥΡΓΙΑΣ ΤΟΥ ΈΡΓΟΥ .....	68
1.4	ΆΛΛΟΙ ΦΟΡΕΙΣ ΠΟΥ ΕΜΠΛΕΚΟΝΤΑΙ ΣΤΗΝ ΕΠΙΤΥΧΗ ΈΚΒΑΣΗ ΤΟΥ ΈΡΓΟΥ .....	68
1.5	ΥΦΙΣΤΆΜΕΝΗ ΚΑΤΆΣΤΑΣΗ (ΣΕ ΣΧΕΣΗ ΜΕ ΤΙΣ ΑΠΑΙΤΗΣΕΙΣ ΤΟΥ ΈΡΓΟΥ) .....	68
1.6	ΣΥΝΟΠΤΙΚΗ ΠΕΡΙΓΡΑΦΗ ΤΩΝ ΥΠΗΡΕΣΙΩΝ ΚΑΙ ΤΗΣ ΛΕΙΤΟΥΡΓΙΑΣ ΤΟΥ ΦΟΡΕΑ ΛΕΙΤΟΥΡΓΙΑΣ .....	69
<b>2.</b>	<b>ΑΝΤΙΚΕΙΜΕΝΟ ΤΟΥ ΈΡΓΟΥ .....</b>	<b>71</b>
2.1	ΣΥΝΟΠΤΙΚΗ ΠΕΡΙΓΡΑΦΗ ΑΝΤΙΚΕΙΜΈΝΟΥ - ΣΤΟΧΟΙ .....	71
2.2	ΑΝΑΜΕΝΌΜΕΝΑ ΟΦΕΛΗ .....	72
2.3	ΚΡΙΣΙΜΟΙ ΠΑΡΑΓΟΝΤΕΣ ΕΠΙΤΥΧΙΑΣ .....	72
2.4	ΣΥΜΒΑΤΙΚΕΣ ΥΠΗΡΕΣΙΕΣ .....	73
<b>3.</b>	<b>ΟΡΓΑΝΩΤΙΚΌ ΣΧΗΜΑ - ΥΠΕΥΘΥΝΟΣ ΈΡΓΟΥ – ΟΜΆΔΑ ΈΡΓΟΥ.....</b>	<b>74</b>
<b>4.</b>	<b>ΤΌΠΟΣ ΚΑΙ ΜΈΣΑ ΠΑΡΟΧΗΣ ΥΠΗΡΕΣΙΩΝ.....</b>	<b>76</b>
<b>5.</b>	<b>ΠΑΡΑΔΟΤΈΑ ΤΟΥ ΈΡΓΟΥ.....</b>	<b>76</b>
<b>6.</b>	<b>ΚΟΣΤΟΛΌΓΗΣΗ – ΧΡΟΝΟΔΙΆΓΡΑΜΜΑ .....</b>	<b>76</b>





6.1	ΚΟΣΤΟΛΟΓΗΣΗ.....	76
6.2	ΧΡΟΝΟΔΙΑΓΡΑΜΜΑ .....	84
6.3	ΠΑΡΑΔΟΤΕΑ ΚΑΙ ΠΛΗΡΩΜΕΣ.....	84
<b>7.</b>	<b>ΠΟΛΙΤΙΚΗ ΠΡΟΣΤΑΣΙΑΣ ΠΡΟΣΩΠΙΚΩΝ ΔΕΔΟΜΕΝΩΝ .....</b>	<b>91</b>
	ΠΑΡΑΡΤΗΜΑ ΙΙ – ΕΕΕΣ.....	92
	ΠΑΡΑΡΤΗΜΑ ΙΙΙ – ΥΠΟΔΕΙΓΜΑ ΕΓΓΥΗΤΙΚΩΝ ΕΠΙΣΤΟΛΩΝ.....	93
	ΠΑΡΑΡΤΗΜΑ ΙV – ΣΧΕΔΙΟ ΣΥΜΒΑΣΗΣ .....	96
	ΠΑΡΑΡΤΗΜΑ VI– ΥΠΟΔΕΙΓΜΑ ΟΙΚΟΝΟΜΙΚΗΣ ΠΡΟΣΦΟΡΑΣ .....	110
	ΠΑΡΑΡΤΗΜΑ VIII - ΕΝΗΜΕΡΩΣΗ ΓΙΑ ΤΗΝ ΕΠΕΞΕΡΓΑΣΙΑ ΠΡΟΣΩΠΙΚΩΝ ΔΕΔΟΜΕΝΩΝ .....	118





## 1. ΑΝΑΘΕΤΟΥΣΑ ΑΡΧΗ ΚΑΙ ΑΝΤΙΚΕΙΜΕΝΟ ΣΥΜΒΑΣΗΣ

### 1.1 Στοιχεία Αναθέτουσας Αρχής

Επωνυμία	Αναπτυξιακός Σύνδεσμος Δυτικής Αθήνας – ΑΣΔΑ
Αριθμός Φορολογικού Μητρώου (Α.Φ.Μ.)	090093860
Κωδικός ηλεκτρονικής τιμολόγησης	
Ταχυδρομική διεύθυνση	Αρκαδίας 37
Πόλη	Περιστέρι
Ταχυδρομικός Κωδικός	12132
Χώρα	Ελλάδα
Κωδικός NUTS	EL302
Τηλέφωνο	+30 2105745826
Ηλεκτρονικό Ταχυδρομείο (e-mail)	info@asda.gr
Αρμόδιος για πληροφορίες	Γεωργακόπουλος Χρήστος
Γενική Διεύθυνση στο διαδίκτυο (URL)	<a href="http://www.asda.gr">www.asda.gr</a>
Διεύθυνση του προφίλ αγοραστή στο διαδίκτυο (URL)	<a href="http://www.asda.gr">www.asda.gr</a>

### Είδος Αναθέτουσας Αρχής

Η Αναθέτουσα Αρχή είναι ΝΠΔΔ, αποτελεί μη κεντρική αναθέτουσα αρχή και ανήκει στην Γενική Κυβέρνηση (Υποτομέας ΟΤΑ).

### Κύρια δραστηριότητα Α.Α.

Η κύρια δραστηριότητα της Αναθέτουσας Αρχής είναι οι Γενικές Δημόσιες Υπηρεσίες.

### Στοιχεία Επικοινωνίας

- Τα έγγραφα της σύμβασης είναι διαθέσιμα για ελεύθερη, πλήρη, άμεση & δωρεάν ηλεκτρονική πρόσβαση μέσω της διαδικτυακής πύλης [www.promitheus.gov.gr](http://www.promitheus.gov.gr) του Ε.Σ.Η.ΔΗ.Σ.
- Κάθε είδους επικοινωνία και ανταλλαγή πληροφοριών πραγματοποιείται μέσω του ΕΣΗΔΗΣ Προμήθειες και Υπηρεσίες (εφεξής ΕΣΗΔΗΣ), το οποίο είναι προσβάσιμο από τη Διαδικτυακή Πύλη ([www.promitheus.gov.gr](http://www.promitheus.gov.gr)) του ΟΠΣ ΕΣΗΔΗΣ
- Περαιτέρω πληροφορίες είναι διαθέσιμες από την ιστοσελίδα του ΑΣΔΑ στην διεύθυνση: [www.asda.gr](http://www.asda.gr) και στο τηλέφωνο +30 2105745826





## 1.2 Στοιχεία Διαδικασίας-Χρηματοδότηση

### Είδος διαδικασίας

Ο διαγωνισμός θα διεξαχθεί με την ανοικτή διαδικασία του άρθρου 27 του ν. 4412/16.

### Χρηματοδότηση της Σύμβασης

Φορέας χρηματοδότησης της παρούσας Σύμβασης είναι το Υπουργείο Εργασίας και Κοινωνικών Υποθέσεων Κωδ. ΣΑ 2018ΣΕ09380011. Η δαπάνη για την εν λόγω σύμβαση βαρύνει την Κ.Α. του ΑΣΔΑ με αριθμό 70.6474.0010 «Επιχειρησιακό Πρόγραμμα Επισιτιστικής και Βασικής Υλικής Συνδρομής 2018-2019-Διοικητικές δαπάνες», σχετική πίστωση του προϋπολογισμού του οικονομικού έτους 2023.

- Η Σύμβαση περιλαμβάνεται στο Υποέργο Νο 7 της Πράξης : «Αποκεντρωμένες προμήθειες τροφίμων και βασικής υλικής συνδρομής, διοικητικές δαπάνες και παροχή συνοδευτικών μέτρων 2018-2019» – Κ.Σ Δυτικού Τομέα Αθηνών -ΑΣΔΑ με Κωδικό ΟΠΣ 5029456 στο Επιχειρησιακό Πρόγραμμα «Επισιτιστικής και Βασικής Υλικής Συνδρομής» του Ταμείου Ευρωπαϊκής Βοήθειας προς τους Απόρους (ΤΕΒΑ) 2014-2020 (α.π. 627, 13/06/2018, ΑΔΑ: ΩΛ68ΟΞ7Φ-ΥΟΜ και Αρ.Πρ. : Δ.Α. ΤΕΒΑ 1039 Οικ. Ημ.Πρ. 03/09/2021, Τροποποίηση 39 Πράξεων της Πρόσκλησης με τίτλο «ΑΠΟΚΕΝΤΡΩΜΕΝΕΣ ΠΡΟΜΗΘΕΙΕΣ ΤΡΟΦΙΜΩΝ ΚΑΙ ΒΑΣΙΚΗΣ ΥΛΙΚΗΣ ΣΥΝΔΡΟΜΗΣ, ΔΙΟΙΚΗΤΙΚΕΣ ΔΑΠΑΝΕΣ ΚΑΙ ΠΑΡΟΧΗ ΣΥΝΟΔΕΥΤΙΚΩΝ ΜΕΤΡΩΝ 2018-2019» στο Επιχειρησιακό Πρόγραμμα «Επιχειρησιακό Πρόγραμμα Επισιτιστικής και Βασικής Υλικής Συνδρομής για το ΤΕΒΑ/FEAD 2014-2020) και απόφαση ένταξης Δ.Α. ΤΕΒΑ 1263 Οικ. Ημ.Πρ. 14/11/2022.

Η παρούσα σύμβαση χρηματοδοτείται από την Ευρωπαϊκή Ένωση (Ταμείο Ευρωπαϊκής Βοήθειας προς τους Απόρους – ΤΕΒΑ). Οι Πόροι της Σύμβασης προέρχονται:

- από το προϊόν έκπτωσης του Ανοικτού Διαγωνισμού με κωδικό ( 22PROC010629539 2022-05-26) και τίτλο «Δράσεις Διοικητικής / Διαχειριστικής Υποστήριξης ΤΕΒΑ για την υλοποίηση των διανομών του προϋπολογισμού «υπερδέσμευσης» και την υλοποίηση στοχευμένων δράσεων διάχυσης - δημοσιότητας έτους 2022»
- από τα υπόλοιπα διαθέσιμα της Πράξης που αφορούν διοικητικές δαπάνες, με βάση την απόφαση ένταξης Δ.Α. ΤΕΒΑ 1039 Οικ. Ημ.Πρ. 03/09/2021
- από τα πρόσθετα διαθέσιμα που απορρέουν από την απόφαση ένταξης Δ.Α. ΤΕΒΑ 1263 Οικ. Ημ.Πρ. 14/11/2022.
- Από το ότι στις 7/4/2022 (Α.Π. 5416) τροποποιήθηκε το Πρωτόκολλο συνεργασίας Κοινωνικής Σύμπραξης Δυτικού Τομέα και προσχώρησε στην Κ.Σ. ο Δήμος Κορυδαλλού.





Εν κατακλείδι, ο προϋπολογισμός της παρούσης προκύπτει ως ακολούθως:

Υπηρεσία	Προϋπολογισμός (χωρίς ΦΠΑ)	ΦΠΑ	Σύνολο
<b>Π/Υ Ένταξης: ΔΙΟΙΚΗΤΙΚΑ</b>			
<b>Διοικητικές Δαπάνες: Σύνολο Απόφασης Ένταξης</b>	658.723,26 €	158.093,58 €	816.816,84 €
<b>Υλοποιηθείσες Υπηρεσίες / Συμβάσεις</b>			
Διοικητική και Διαχειριστική υποστήριξη και υπηρεσίες Δημοσιότητας της Κ.Σ. Δυτικού Τομέα Αθηνών 2018-2019 <b>(Ολοκληρωμένο)</b>	188.400,0 €	45.216,0 €	233.616,0 €
Υποστήριξη υλοποίησης αποκεντρωμένων προμηθειών Τροφίμων και ειδών βασικής υλικής συνδρομής ετών 2018-2019 της Κ.Σ. Δυτικού Τομέα Αθηνών – ΑΣΔΑ: Ομάδα Α: Παροχή υπηρεσιών Διοικητικής και Διαχειριστικής υποστήριξης, Ομάδα Β: Παροχή Συνοδευτικών Μέτρων <b>(Ολοκληρωμένο)</b>	88.710,0 €	21.290,40 €	110.000,40 €
Δράσεις Διοικητικής / Διαχειριστικής Υποστήριξης ΤΕΒΑ για την υλοποίηση των διανομών του προϋπολογισμού «υπερδέσμευσης» και την υλοποίηση στοχευμένων δράσεων διάχυσης - δημοσιότητας έτους 2022 <b>(Σε εξέλιξη)</b>	195.200,0 €	46.848,0 €	242.048,0 €
<b>Συμβάσεις ολοκληρωμένες και σε εξέλιξη</b>	<b>472.310,0 €</b>	<b>113.354,40 €</b>	<b>585.664,40 €</b>
<b>Υπόλοιπο προς Συμβασιολογία (παρούσα Διακήρυξη)</b>			
<b>Υπόλοιπο για Συμβασιολογία Διοικητικών Δαπανών</b>	<b>186.413,26 €</b>	<b>44.739,18 €</b>	<b>231.152,44 €</b>
<b>Προϋπολογισμός Μελέτης παρούσας Διακήρυξης</b>			
Υπηρεσίες Οικονομικής και Λογιστικής τακτοποίησης και Οριστικοποίησης της Κατάστασης της Αποθήκης Τροφίμων και Ειδών ΒΥΣ της Πράξης με Κωδικό ΟΠΣ 5029456, κατά τις διαδοχικές Παρατάσεις και Επεκτάσεις αυτής και για το σύνολο των Υποέργων αυτής, στο πλαίσιο του κλεισίματος του Επιχειρησιακού Προγράμματος «Επισιτιστικής και Βασικής Υλικής Συνδρομής» του Ταμείου Ευρωπαϊκής Βοήθειας προς τους Απόρους, μετά συνοδευτικών υπηρεσιών αποτίμησης της ικανοποίησης των ωφελούμενων»	186.200,0 €	44.688,0 €	230.888,0 €





### 1.3 Συνοπτική Περιγραφή φυσικού και οικονομικού αντικείμενου της Σύμβασης

Σύμφωνα με την Απόφαση Ένταξης της Πράξης «Αποκεντρωμένες προμήθειες τροφίμων και βασικής υλικής συνδρομής, διοικητικές δαπάνες και παροχή συνοδευτικών μέτρων 2018-2019 – Κ.Σ Δυτικού Τομέα Αθηνών - ΑΣΔΑ» με Α.Π. 627/13-6-2018 και με Κωδικό ΟΠΣ 5029456 στο Επιχειρησιακό Πρόγραμμα «Επισιτιστικής και Βασικής Υλικής Συνδρομής» του Ταμείου Ευρωπαϊκής Βοήθειας προς τους Απόρους (ΤΕΒΑ) 2014-2020, ο Αναπτυξιακός (ΑΣΔΑ) έχει αναλάβει ως Επικεφαλής Εταίρος/Δικαιούχος, την υλοποίηση της ανωτέρω Πράξης στο πλαίσιο της οποίας προβλέπονται τα ακόλουθα:

- η προμήθεια και η διανομή τροφίμων (νωπών και μακράς διάρκειας) και βασικής υλικής συνδρομής (ΒΥΣ) από τους Εταίρους της Κοινωνικής Σύμπραξης της Δυτικής Αθήνας, για τα έτη 2018-2019,
- η παροχή Συνοδευτικών μέτρων / Δράσεων με στόχο την αντιμετώπιση του κοινωνικού αποκλεισμού ή/και κοινωνικών έκτακτων αναγκών με πιο ενεργό και βιώσιμο τρόπο τα οποία σχεδιάζονται και υλοποιούνται σύμφωνα με τις ανάγκες του πληθυσμού.
- η διοικητική και διαχειριστική υποστήριξη του ΑΣΔΑ ως προς τις υποχρεώσεις του ως Δικαιούχου της ανωτέρω Πράξης, καθώς και η δυνατότητα υλοποίησης στοχευμένων δράσεων δημοσιότητας.
- Η Δ.Α ΤΕΒΑ απέστειλε στις 08.02.2021 το με αριθμ. πρωτ. Δ.Α. ΤΕΒΑ:166 Οικ./08.02.2021 «Αίτημα έγκρισης υπερδέσμευσης πόρων του Επιχειρησιακού Προγράμματος Επισιτιστικής και Βασικής Υλικής Συνδρομής (ΕΠ ΕΒΥΣ)» το οποίο και εγκρίθηκε από την Γενική Γραμματεία Δημοσίων Επενδύσεων και ΕΣΠΑ του Υπουργείου Ανάπτυξης και Επενδύσεων. Σε συνέχεια της έγκρισης της υπερδέσμευσης, υποβλήθηκε από τον ΑΣΔΑ Τεχνικό Δελτίο για την αύξηση του προϋπολογισμού της Πράξης «Αποκεντρωμένες προμήθειες τροφίμων και βασικής υλικής συνδρομής, διοικητικές δαπάνες και παροχή συνοδευτικών μέτρων 2018-2019 – Κ.Σ Δυτικού Τομέα Αθηνών - ΑΣΔΑ» με Κωδικό ΟΠΣ 5029456 το οποίο και εγκρίθηκε (Τροποποίηση 39 Πράξεων της Πρόσκλησης με τίτλο «ΑΠΟΚΕΝΤΡΩΜΕΝΕΣ ΠΡΟΜΗΘΕΙΕΣ ΤΡΟΦΙΜΩΝ ΚΑΙ ΒΑΣΙΚΗΣ ΥΛΙΚΗΣ ΣΥΝΔΡΟΜΗΣ, ΔΙΟΙΚΗΤΙΚΕΣ ΔΑΠΑΝΕΣ ΚΑΙ ΠΑΡΟΧΗ ΣΥΝΟΔΕΥΤΙΚΩΝ ΜΕΤΡΩΝ 2018-2019» στο Επιχειρησιακό Πρόγραμμα «Επιχειρησιακό Πρόγραμμα Επισιτιστικής και Βασικής Υλικής Συνδρομής για το ΤΕΒΑ/FEAD 2014-2020 με Αρ.Πρ. : Δ.Α. ΤΕΒΑ : 1039 Οικ. Ημ.Πρ. : 03/09/2021). Με την υπ. Αριθ. 1263 Οικ. Ημ.Πρ. 14/11/2022 απόφαση ένταξης Δ.Α. ΤΕΒΑ, προέκυψαν και πρόσθετα διαθέσιμα και το συνολικό χρηματοδοτικό σχήμα της τροποποιημένης Πράξης έχει ως εξής:

ΑΣΔΑ	ΤΕΒΑ 18-19	ΥΠΕΡΔΕΣΜΕΥΣΗ 2021	Αύξηση του Π/Υ της Πράξης	ΝΕΟΣ Π/Υ (σωρευτικό Σύνολο εγκρίσεων)
<b>ΤΡΟΦΙΜΑ</b>	5.977.656,48 €	6.991.420,56 €	1.103.446,40 €	<b>14.072.523,44 €</b>
<b>ΒΥΣ</b>	956.425,03 €	1.128.526,66 €	178.861,81 €	<b>2.263.813,50 €</b>
<b>ΔΙΟΙΚΗΤΙΚΑ</b>	346.704,08 €	405.997,35 €	64.115,41 €	<b>816.816,84 €</b>
<b>ΣΥΝΟΔΕΥΤΙΚΑ</b>	346.704,08 €	405.997,35 €	64.115,41 €	<b>816.816,84 €</b>
<b>Σύνολο</b>	<b>7.627.489,67 €</b>	<b>8.931.941,92 €</b>	<b>1.410.539,03 €</b>	<b>17.969.970,62 €</b>

Αντικείμενο της παρούσας είναι η παροχή υπηρεσιών Οικονομικής και Λογιστικής τακτοποίησης και οριστικοποίησης κατάστασης αποθήκης στο πλαίσιο της Πράξης με Κωδικό ΟΠΣ 5029456, κατά τις





διαδοχικές παρατάσεις και επεκτάσεις αυτής και για το σύνολο των Υποέργων αυτής, στο πλαίσιο της ολοκλήρωσης του Επιχειρησιακού Προγράμματος «Επισιτιστικής και Βασικής Υλικής Συνδρομής» του Ταμείου Ευρωπαϊκής Βοήθειας προς τους Απόρους (συμπεριλαμβανομένων στις ανωτέρω οριστικοποιήσεις των συνοδευτικών υπηρεσιών αποτίμησης της ικανοποίησης των ωφελούμενων).

Η παρούσα υλοποιείται παράλληλα και συμπληρωματικά προς την Σύμβαση με αριθμ. 5505/13.10.2022 (SYMNO11420063) αντικείμενο της οποίας αποτελεί η διοικητική και διαχειριστική υποστήριξη του ΑΣΔΑ ως προς τις υποχρεώσεις του ως Δικαιούχου της Πράξης με Κωδικό ΟΠΣ 5029456 για την υλοποίηση των προμηθειών του προϋπολογισμού της ανωτέρω «υπερδέσμευσης 2021», καθώς και η υλοποίηση στοχευμένων δράσεων δημοσιότητας του ΑΣΔΑ ως Συντονιστή Εταίρου της Πράξης. Οι τελευταίες, προβλέπεται να υλοποιηθούν λαμβάνοντας υπόψη το προφίλ των ωφελούμενων της Περιφερειακής Ενότητας, τις ανάγκες αυτών, τις γεωγραφικές ιδιαιτερότητες κ.λπ.

Οι παρεχόμενες υπηρεσίες κατατάσσονται στους παρακάτω κωδικούς του Κοινού Λεξιλογίου δημοσίων συμβάσεων (CPV):

CPV	% Κατανομή
79420000-4 Υπηρεσίες που σχετίζονται με τη διαχείριση	54,64%
72314000-9 Υπηρεσίες συλλογής και διαταξινόμησης δεδομένων	12,55%
79800000-2- Υπηρεσίες εκτύπωσης και συναφείς υπηρεσίες	6,44%
79800000-2 - Υπηρεσίες εκτύπωσης και συναφείς υπηρεσίες	8,06%
79340000-9 - Υπηρεσίες διαφήμισης και μάρκετινγκ	10,79%
79310000-0 Υπηρεσίες έρευνας αγοράς	7,52%

Προσφορές υποβάλλονται αποκλειστικά για το σύνολο των παρεχόμενων υπηρεσιών.

#### Συνολικός Προϋπολογισμός της Σύμβασης

Η εκτιμώμενη αξία της σύμβασης ανέρχεται στο ποσό των 186.200,0 € άνευ ΦΠΑ (230.888,0 € με ΦΠΑ).

Η διάρκεια της Σύμβασης ορίζεται σε έως τέσσερις (4) μήνες από την ανάρτησή της στο ΚΗΜΔΗΣ και όχι πέραν της 30/06/2023. Η οργάνωση και το χρονοδιάγραμμα των Παραδοτέων, μπορούν να τροποποιηθούν κατά την υπογραφή της Σύμβασης, όπως προσδιορίζεται στο Παράρτημα 1 της παρούσας.

Αναλυτική περιγραφή του φυσικού και οικονομικού αντικείμενου της Σύμβασης δίδεται στο Παράρτημα Ι της παρούσας διακήρυξης.

Η Σύμβαση θα ανατεθεί με το κριτήριο της πλέον συμφέρουσας από οικονομική άποψη προσφοράς, βάσει βέλτιστης σχέσης ποιότητας – τιμής.

Χρόνος έναρξης ισχύος εκτέλεσης της Σύμβασης ορίζεται η ημερομηνία ανάρτησης του υπογεγραμμένου από τα συμβαλλόμενα μέρη συμφωνητικού στο Κ.Η.Μ.ΔΗ.Σ. (παρ. 7 άρθρο 38 του Ν. 4412/2016 σε συνδυασμό με τα οριζόμενα στην παρ. 1 άρθρο 11 της υπ' αριθμ. 57654/22.05.2017 ΥΑ (ΦΕΚ 1781 Β'/23.05.2017).





#### 1.4 Θεσμικό πλαίσιο

Η ανάθεση και εκτέλεση της σύμβασης διέπεται από την κείμενη νομοθεσία και τις κατ' εξουσιοδότηση αυτής εκδοθείσες κανονιστικές πράξεις, όπως ισχύουν και ιδίως τις διατάξεις:

1. του ν.5005/22 (ΦΕΚ 236/21.12.2022 τεύχος Α') (Ενίσχυση δημοσιότητας και διαφάνειας στον έντυπο και ηλεκτρονικό Τύπο Σύσταση ηλεκτρονικών μητρώων εντύπου και ηλεκτρονικού Τύπου Διατάξεις αρμοδιότητας της Γενικής Γραμματείας Επικοινωνίας και Ενημέρωσης και λοιπές επείγουσες ρυθμίσεις)
2. του ν. 4914/2022 (Α 61) (Διαχείριση, έλεγχος και εφαρμογή αναπτυξιακών παρεμβάσεων για την Προγραμματική Περίοδο 2021-2027, σύσταση Ανώνυμης Εταιρείας «Εθνικό Μητρώο Νεοφυών Επιχειρήσεων Α.Ε.» και άλλες διατάξεις), τροπ. Άρθρου 221
3. του ν.4912/2022 (Α 59) "Ενιαία Αρχή Δημοσίων Συμβάσεων και άλλες διατάξεις του Υπουργείου Δικαιοσύνης"
4. του ν. 4782/2021 (Α 36) "Εκσυγχρονισμός, απλοποίηση και αναμόρφωση του ρυθμιστικού πλαισίου των δημοσίων συμβάσεων, ειδικότερες ρυθμίσεις προμηθειών στους τομείς της άμυνας και της ασφάλειας και άλλες διατάξεις"
5. του ν. 4412/2016 (Α' 147) "Δημόσιες Συμβάσεις Έργων, Προμηθειών και Υπηρεσιών (προσαρμογή στις Οδηγίες 2014/24/ ΕΕ και 2014/25/ΕΕ)"
6. του ν. 4622/2019 (Α' 133) «Επιτελικό Κράτος: οργάνωση, λειτουργία & διαφάνεια της Κυβέρνησης, των κυβερνητικών οργάνων & της κεντρικής δημόσιας διοίκησης» και ιδίως του άρθρου 37
7. του ν. 4700/2020 (Α' 127) «Ενιαίο κείμενο Δικονομίας για το Ελεγκτικό Συνέδριο, ολοκληρωμένο νομοθετικό πλαίσιο για τον προσυμβατικό έλεγχο, τροποποιήσεις στον Κώδικα Νόμων για το Ελεγκτικό Συνέδριο, διατάξεις για την αποτελεσματική απονομή της δικαιοσύνης και άλλες διατάξεις» και ιδίως των άρθρων 324-337
8. του ν. 4605/2019 Εναρμόνιση της ελληνικής νομοθεσίας με την Οδηγία (ΕΕ) 2016/943 του Ευρωπαϊκού Κοινοβουλίου και του Συμβουλίου
9. του ν. 4270/2014 (Α' 143) «Αρχές δημοσιονομικής διαχείρισης και εποπτείας (ενσωμάτωση της Οδηγίας 2011/85/ΕΕ) – δημόσιο λογιστικό και άλλες διατάξεις»,
10. του ν. 4250/2014 (Α' 74) «Διοικητικές Απλουστεύσεις - Καταργήσεις, Συγχωνεύσεις Νομικών Προσώπων και Υπηρεσιών του Δημοσίου Τομέα-Τροποποίηση Διατάξεων του π.δ. 318/1992 (Α' 161) και λοιπές ρυθμίσεις» και ειδικότερα τις διατάξεις του άρθρου 1,
11. της παρ. Ζ του άρθρου 1 του Ν. 4152/2013 (Α' 107) «Προσαρμογή της ελληνικής νομοθεσίας στην Οδηγία 2011/7 της 16.2.2011 για την καταπολέμηση των καθυστερήσεων πληρωμών στις εμπορικές συναλλαγές»,
12. του ν. 4129/2013 (Α' 52) «Κύρωση του Κώδικα Νόμων για το Ελεγκτικό Συνέδριο»
13. του άρθρου 26 του ν.4024/2011 (Α 226) «Συγκρότηση συλλογικών οργάνων της διοίκησης και ορισμός των μελών τους με κλήρωση»,
14. του ν. 4013/2011 (Α' 204) «Σύσταση ενιαίας Ανεξάρτητης Αρχής Δημοσίων Συμβάσεων και Κεντρικού Ηλεκτρονικού Μητρώου Δημοσίων Συμβάσεων...»,
15. του ν. 3861/2010 (Α' 112) «Ενίσχυση της διαφάνειας με την υποχρεωτική ανάρτηση νόμων και πράξεων των κυβερνητικών, διοικητικών και αυτοδιοικητικών οργάνων στο διαδίκτυο "Πρόγραμμα Διαύγεια" και άλλες διατάξεις",
16. του άρθρου 5 της απόφασης με αριθμ. 11389/1993 (Β' 185) του Υπουργού Εσωτερικών.
17. του ν. 3548/2007 (Α' 68) «Καταχώριση δημοσιεύσεων των φορέων του Δημοσίου στο νομαρχιακό και τοπικό Τύπο και άλλες διατάξεις»,





18. του ν. 3310/2005 (Α' 30) "Μέτρα για τη διασφάλιση της διαφάνειας και την αποτροπή καταστρατηγήσεων κατά τη διαδικασία σύναψης δημοσίων συμβάσεων" για τη διασταύρωση των στοιχείων του αναδόχου με τα στοιχεία του Ε.Σ.Ρ., του π.δ/τος 82/1996 (Α' 66) «Ονομαστικοποίηση μετοχών Ελληνικών Ανωνύμων Εταιρειών που μετέχουν στις διαδικασίες ανάληψης έργων ή προμηθειών του Δημοσίου ή των νομικών προσώπων του ευρύτερου δημόσιου τομέα», της κοινής απόφασης των Υπουργών Ανάπτυξης και Επικρατείας με αρ. 20977/2007 (Β' 1673) σχετικά με τα "Δικαιολογητικά για την τήρηση των μητρώων του ν.3310/2005, όπως τροποποιήθηκε με το ν.3414/2005", καθώς και της απόφασης του Υφυπουργού Οικονομίας και Οικονομικών με αριθμ.1108437/2565/ΔΟΣ/2005 (Β' 1590) "Καθορισμός χωρών στις οποίες λειτουργούν εξωχώριες εταιρίες",
19. του ν. 2859/2000 (Α' 248) «Κύρωση Κώδικα Φόρου Προστιθέμενης Αξίας»,
20. του ν.2690/1999 (Α' 45) "Κύρωση του Κώδικα Διοικητικής Διαδικασίας και άλλες διατάξεις" και ιδίως των άρθρων 7 και 13 έως 15,
21. του ν. 2121/1993 (Α' 25) "Πνευματική Ιδιοκτησία, Συγγενικά Δικαιώματα και Πολιτιστικά Θέματα",
22. του ν. 3438/2006 (ΦΕΚ 33 Α') και κυρίως του άρθρου 13 αυτού,
23. του π.δ 28/2015 (Α' 34) "Κωδικοποίηση διατάξεων για την πρόσβαση σε δημόσια έγγραφα και στοιχεία",
24. του π.δ. 80/2016 (Α' 145) "Ανάληψη υποχρεώσεων από τους Διατάκτες"
25. του π.δ.39/2017 (Α' 64) "Κανονισμός εξέτασης Προδικαστικών Προσφυγών ενώπιον της Αρχής Εξέτασης Προδικαστικών Προσφυγών",
26. της υπ' αρ. 76928 (Β' 3075/13.7.2021) Απόφασης των Υπουργών Ανάπτυξης & Επενδύσεων και Επικρατείας «Ρύθμιση ειδικότερων θεμάτων λειτουργίας και διαχείρισης του Κεντρικού Ηλεκτρονικού Μητρώου Δημοσίων Συμβάσεων (ΚΗΜΔΗΣ)»
27. της υπ' αριθμ. 64233/08.06.2021 (Β' 2453/ 09.06.2021) Κοινής Απόφασης των Υπουργών Ανάπτυξης και Επενδύσεων και Ψηφιακής Διακυβέρνησης με θέμα «Ρυθμίσεις τεχνικών ζητημάτων που αφορούν την ανάθεση των Δημοσίων Συμβάσεων Προμηθειών και Υπηρεσιών με χρήση των επιμέρους εργαλείων και διαδικασιών του Εθνικού Συστήματος Ηλεκτρονικών Δημοσίων Συμβάσεων (ΕΣΗΔΗΣ)»
28. του Κανονισμού (ΕΕ) αριθ. 223/2014 του Ευρωπαϊκού Κοινοβουλίου και Συμβουλίου της 11ης Μαρτίου 2014 για το Ταμείο Ευρωπαϊκής Βοήθειας προς τους Απόρους, όπως ισχύει, ως και τον Συμπληρωματικό αυτού (ΕΕ) αριθ. 532/13.3.2014,
29. της Εκτελεστικής Απόφασης (ΕΕ) C(2014) 9803 final της 15ης Δεκεμβρίου 2014 σχετικά με την έγκριση του Επιχειρησιακού Προγράμματος Επισιτιστικής και/ή Βασικής Υλικής Συνδρομής για στήριξη από το Ταμείο Ευρωπαϊκής Βοήθειας προς τους Απόρους για την Ελλάδα,
30. του κατ' εξουσιοδότηση Κανονισμού ΕΕ 532/2014 της Επιτροπής της 13ης Μαρτίου 2014 για τη συμπλήρωση του κανονισμού ΕΕ 223/2014 του Ευρωπαϊκού Κοινοβουλίου και του Συμβουλίου για το Ταμείο Ευρωπαϊκής Βοήθειας προς τους Απόρους, Επίσημη Εφημερίδα της Ευρωπαϊκής Ένωσης, L148, 20/05/2014,
31. της ΥΑ 25576/3251/05.06.2015 «Σύσταση Αρχής Διαχείριση του Επιχειρησιακού Προγράμματος Επισιτιστικής ή/και Βασικής Υλικής Συνδρομής του Ταμείου Ευρωπαϊκής Βοήθειας Απόρων», (ΦΕΚ 1114/Β'/2015),
32. της υπ' αριθμ. Δ23/οικ.19162/1277 ΥΑ «Καθορισμός εισοδηματικών και περιουσιακών κριτηρίων των ωφελούμενων του Επιχειρησιακού Προγράμματος «Επισιτιστικής και Βασικής Υλικής Συνδρομής για το Ταμείο Ευρωπαϊκής Βοήθειας για τους Απόρους (ΤΕΒΑ/FEAD)» (ΦΕΚ 1066/Β'/2015),





33. της υπ' αριθμ. Δ23/οικ.17108/875 ΥΑ «Καθορισμός όρων και προϋποθέσεων ένταξης ωφελούμενων Επιχειρησιακού Προγράμματος «Επισιτιστικής και Βασικής Υλικής Συνδρομής για το Ταμείο Ευρωπαϊκής Βοήθειας προς τους Από- ρους (ΤΕΒΑ/FEAD)» (ΦΕΚ 1474/Β'/2017),
34. της υπ' αριθμ. 604/24.04.2015 (ΦΕΚ Β'770/30.04.2015) ΚΥΑ «Σύστημα Διαχείρισης, Αξιολόγησης, Παρακολούθησης και Ελέγχου ενεργειών που συγχρηματοδοτούνται από το Ταμείο Ευρωπαϊκής Βοήθειας προς τους Απόρους (Τ.Ε.Β.Α.)», όπως ισχύει,
35. της υπ' αριθμ. Δ26/οικ.54796/531/21.11.2017 (ΦΕΚ Β'4233/04.12.2017) ΚΥΑ «Κατανομή προϋπολογισμού για τη χρηματοδοτική περίοδο 2018-2019, στο πλαίσιο του Επιχειρησιακού Προγράμματος Επισιτιστικής και Βασικής Υλικής Συνδρομής, το οποίο χρηματοδοτείται από το Ταμείο Ευρωπαϊκής Βοήθειας προς τους Απόρους (ΤΕΒΑ)»,
36. Την με αρ. πρωτ. Δ13/οικ./17354/1385/21.03.2018 Πρόσκληση της Διαχειριστικής Αρχής του Ε.Π. Επισιτιστικής ή/και Βασικής Υλικής Συνδρομής (ΕΠ ΕΒΥΣ), που χρηματοδοτείται από το Ταμείο Ευρωπαϊκής Βοήθειας προς τους Απόρους (ΤΕΒΑ/FEAD), για την υποβολή προτάσεων στο ΕΠ.
37. Την με αρ. πρωτ. 2272/21.05.2018 Αίτηση Χρηματοδότησης Πράξης του Δικαιούχου ΑΣΔΑ, ΠΕ ΔΥΤΙΚΟΥ ΤΟΜΕΑ ΑΘΗΝΩΝ - προς την Διαχειριστική Αρχή του ΕΠ ΕΒΥΣ του ΤΕΒΑ, για την ένταξη της πράξης στο Ε.Π. «Επισιτιστικής και Βασικής Υλικής Συνδρομής για το Ταμείο Ευρωπαϊκής Βοήθειας προς τους Απόρους (ΤΕΒΑ/FEAD).
38. Την από 3/06/2018 με Α.Π.: 627 Απόφαση Ένταξης της Πράξης Αποκεντρωμένες προμήθειες τροφίμων και βασικής υλικής συνδρομής, διοικητικές δαπάνες και παροχή συνοδευτικών μέτρων 2018-2019» – Κ.Σ Δυτικού Τομέα Αθηνών -ΑΣΔΑ» με Κωδικό ΟΠΣ 5029456 στο Επιχειρησιακό Πρόγραμμα ««Επισιτιστικής και Βασικής Υλικής Συνδρομής» του Ταμείου Ευρωπαϊκής Βοήθειας προς τους Απόρους (ΤΕΒΑ) 2014-2020.
39. την υπ' αριθμ. Δ13/οικ/20608/469/31.05.2019 (ΦΕΚ Αρ.Φ. 1990/31.05.2019) «Τροποποίηση του προϋπολογισμού της πράξης με τίτλο «Αποκεντρωμένες προμήθειες τροφίμων και βασικής υλικής συνδρομής, διοικητικές δαπάνες και παροχή συνοδευτικών μέτρων 2018 – 2019» στο πλαίσιο Επιχειρησιακού Προγράμματος Επισιτιστικής και Βασικής Υλικής Συνδρομής, το οποίο χρηματοδοτείται από το Ταμείο Ευρωπαϊκής Βοήθειας προς τους Απόρους (ΤΕΒΑ) και παράταση λήξης φυσικού και οικονομικού αντικειμένου αυτής»,
40. την υπ' αριθμ 568 Οικ./24.04.2020 Απόφαση της Γενικής Γραμματείας Κοινωνικής Αλληλεγγύης και Καταπολέμησης της Φτώχειας και της Ε.Ι.Ε.Α.Δ. με τίτλο «Τροποποίηση των 57 Πράξεων της Πρόσκλησης με τίτλο «Αποκεντρωμένες προμήθειες τροφίμων και βασικής υλικής συνδρομής, διοικητικές δαπάνες και παροχή συνοδευτικών μέτρων 2018 – 2019» στο επιχειρησιακό πρόγραμμα «Επιχειρησιακό πρόγραμμα Επισιτιστικής και Βασικής Υλικής Συνδρομής για το ΤΕΒΑ/FEAD 2014-2020»
41. την με Αρ.Πρ. : Δ.Α. ΤΕΒΑ 1039 Οικ. Ημ.Πρ. 03/09/2021, Τροποποίηση 39 Πράξεων της Πρόσκλησης με τίτλο «ΑΠΟΚΕΝΤΡΩΜΕΝΕΣ ΠΡΟΜΗΘΕΙΕΣ ΤΡΟΦΙΜΩΝ ΚΑΙ ΒΑΣΙΚΗΣ ΥΛΙΚΗΣ ΣΥΝΔΡΟΜΗΣ, ΔΙΟΙΚΗΤΙΚΕΣ ΔΑΠΑΝΕΣ ΚΑΙ ΠΑΡΟΧΗ ΣΥΝΟΔΕΥΤΙΚΩΝ ΜΕΤΡΩΝ 2018-2019» στο Επιχειρησιακό Πρόγραμμα «Επιχειρησιακό Πρόγραμμα Επισιτιστικής και Βασικής Υλικής Συνδρομής για το ΤΕΒΑ/FEAD 2014-2020).
42. την με Αρ.Πρ. Δ.Α. ΟΠΕΚΑ 1036 Οικ., Ημ.Πρ. 06/10/2022, Τροποποίηση των 57 Πράξεων της Πρόσκλησης με τίτλο «ΑΠΟΚΕΝΤΡΩΜΕΝΕΣ ΠΡΟΜΗΘΕΙΕΣ ΤΡΟΦΙΜΩΝ ΚΑΙ ΒΑΣΙΚΗΣ ΥΛΙΚΗΣ ΣΥΝΔΡΟΜΗΣ, ΔΙΟΙΚΗΤΙΚΕΣ ΔΑΠΑΝΕΣ ΚΑΙ ΠΑΡΟΧΗ ΣΥΝΟΔΕΥΤΙΚΩΝ ΜΕΤΡΩΝ 2018-2019» στο Επιχειρησιακό Πρόγραμμα «Επιχειρησιακό Πρόγραμμα Επισιτιστικής και Βασικής Υλικής Συνδρομής





για το ΤΕΒΑ/FEAD 2014-2020», με την οποία παρατάθηκε το φυσικό αντικείμενο των Πράξεων για έξι μήνες ήτοι μέχρι 30/06/2023

43. την με Αρ.Πρ. : Δ.Α. ΤΕΒΑ 1263 Οικ. Ημ.Πρ. 14/11/2022 τροποποίηση της Πράξης ,
44. το με αριθμό πρωτ. 5416. 7/4/2022 με το οποίο τροποποιήθηκε το Πρωτόκολλο συνεργασίας Κοινωνικής Σύμπραξης Δυτικού Τομέα.
45. Το υπ' αριθμ. 530/2023 (ΑΔΑΜ: 23REQ012051108) πρωτογενές αίτημα για την εκτέλεση της υπηρεσίας
46. Την υπ' αριθμ. 533/2023 (ΑΔΑ:6ΛΦ3ΟΡΕΓ-3Α3,) Απόφασης Ανάλυσης Υποχρέωσης
47. Την υπ' αρ. 11/2023 (ΑΔΑ:ΨΗ83ΟΡΕΓ-8ΕΑ) απόφαση της Εκτελεστικής Επιτροπής του ΑΣΔΑ «Λήψη απόφασης για έγκριση της υπ' αριθ. 10/2022 μελέτης «Υπηρεσίες Οικονομικής και Λογιστικής τακτοποίησης και Οριστικοποίησης της Κατάστασης της Αποθήκης Τροφίμων και Ειδών ΒΥΣ της Πράξης με Κωδικό ΟΠΣ 5029456, κατά τις διαδοχικές Παρατάσεις και Επεκτάσεις αυτής και για το σύνολο των Υποέργων αυτής, στο πλαίσιο του κλεισίματος του Επιχειρησιακού Προγράμματος «Επισιτιστικής και Βασικής Υλικής Συνδρομής» του Ταμείου Ευρωπαϊκής Βοήθειας προς τους Απόρους, μετά συνοδευτικών υπηρεσιών αποτίμησης της ικανοποίησης των ωφελούμενων», κατάρτιση των όρων διακήρυξης και καθορισμός ημερομηνίας διεξαγωγής του διαγωνισμού»
48. των σε εκτέλεση των ανωτέρω νόμων εκδοθεισών κανονιστικών πράξεων, των λοιπών διατάξεων που αναφέρονται ρητά ή απορρέουν από τα οριζόμενα στα συμβατικά τεύχη της παρούσας, καθώς και του συνόλου των διατάξεων του ασφαλιστικού, εργατικού, κοινωνικού, περιβαλλοντικού και φορολογικού δικαίου που διέπει την ανάθεση και εκτέλεση της παρούσας σύμβασης, έστω κι αν δεν αναφέρονται ρητά παραπάνω.

## 1.5 Προθεσμία παραλαβής προσφορών και διενέργεια διαγωνισμού

Η καταληκτική ημερομηνία παραλαβής των προσφορών είναι η 20/02/2023 και ώρα 11:59μ.μ..

Η προθεσμία παραλαβής των προσφορών ανέρχεται σε δεκαπέντε (15) ημερολογιακές ημέρες, σύμφωνα με τα οριζόμενα στο άρθρο 27 του ν.4412/2016, από την ημερομηνία δημοσίευσης στο ΚΗΜΔΗΣ.

Η διαδικασία θα διενεργηθεί με χρήση του Εθνικού Συστήματος Ηλεκτρονικών Δημόσιων Συμβάσεων (ΕΣΗΔΗΣ) Προμήθειες και Υπηρεσίες του ΟΠΣ ΕΣΗΔΗΣ (Διαδικτυακή Πύλη [www.promitheus.gov.gr](http://www.promitheus.gov.gr))

## 1.6 Δημοσιότητα

### Α. Δημοσίευση σε εθνικό επίπεδο

Η προκήρυξη και το πλήρες κείμενο της παρούσας Διακήρυξης καταχωρήθηκαν στο Κεντρικό Ηλεκτρονικό Μητρώο Δημοσίων Συμβάσεων (ΚΗΜΔΗΣ).

Τα έγγραφα της σύμβασης της παρούσας Διακήρυξης καταχωρήθηκαν στη σχετική ηλεκτρονική διαδικασία σύναψης δημόσιας σύμβασης στο ΕΣΗΔΗΣ, η οποία έλαβε Συστημικό Αύξοντα Αριθμό: ... και αναρτήθηκαν στη Διαδικτυακή Πύλη ([www.promitheus.gov.gr](http://www.promitheus.gov.gr)) του ΟΠΣ ΕΣΗΔΗΣ.

Περίληψη της παρούσας Διακήρυξης δημοσιεύεται και στον Ελληνικό Τύπο, σύμφωνα με το άρθρο 66 του Ν. 4412/2016.





Περίληψη της παρούσας Διακήρυξης όπως προβλέπεται στην περίπτωση (ιστ) της παραγράφου 3 του άρθρου 76 του Ν.4727/2020, αναρτήθηκε στο διαδίκτυο, στον ιστότοπο <http://et.diavgeia.gov.gr/> (ΠΡΟΓΡΑΜΜΑ ΔΙΑΥΓΕΙΑ)

Η Διακήρυξη θα καταχωρηθεί στο διαδίκτυο, στην ιστοσελίδα της αναθέτουσας αρχής, στη διεύθυνση (URL) : [www.asda.gr](http://www.asda.gr) στη διαδρομή: <https://home.asda.gr/Prokirikseis.html>

### **Β. Έξοδα δημοσιεύσεων**

- Οι δαπάνες δημοσίευσης της διακήρυξης, καταβάλλονται από τον φορέα που έδωσε την εντολή καταχώρισης στην εφημερίδα, εντός των προθεσμιών του άρθρου 69Ζ του ν. 4270/2014 (Α' 143). Σε περίπτωση ανακήρυξης αναδόχου της δημοσιευόμενης διαδικασίας, οι ως άνω δαπάνες παρακρατούνται από τον φορέα και αφαιρούνται από το τίμημα που οφείλει στον ανάδοχο για το σχετικό έργο ή προμήθεια (Ν.3548/2007, όπως έχει τροποποιηθεί και ισχύει).

Σε περίπτωση ματαίωσης ή ακύρωσης του Διαγωνισμού, τα έξοδα δημοσίευσης θα βαρύνουν την Αναθέτουσα Αρχή.

### **1.7 Αρχές εφαρμοζόμενες στη διαδικασία Σύναψης Σύμβασης**

Οι οικονομικοί φορείς δεσμεύονται ότι:

α) τηρούν και θα εξακολουθήσουν να τηρούν κατά την εκτέλεση της σύμβασης, εφόσον επιλεγούν, τις υποχρεώσεις τους που απορρέουν από τις διατάξεις της περιβαλλοντικής, κοινωνικοασφαλιστικής και εργατικής νομοθεσίας, που έχουν θεσπιστεί με το δίκαιο της Ένωσης, το εθνικό δίκαιο, συλλογικές συμβάσεις ή διεθνείς διατάξεις περιβαλλοντικού, κοινωνικού και εργατικού δικαίου, οι οποίες απαριθμούνται στο Παράρτημα Χ του Προσαρτήματος Α του ν. 4412/2016. Η τήρηση των εν λόγω υποχρεώσεων ελέγχεται και βεβαιώνεται από τα όργανα που επιβλέπουν την εκτέλεση των δημοσίων συμβάσεων και τις αρμόδιες δημόσιες αρχές και υπηρεσίες που ενεργούν εντός των ορίων της ευθύνης και της αρμοδιότητάς τους

β) δεν θα ενεργήσουν αθέμιτα, παράνομα ή καταχρηστικά καθ' όλη τη διάρκεια της διαδικασίας ανάθεσης, αλλά και κατά το στάδιο εκτέλεσης της σύμβασης, εφόσον επιλεγούν

γ) λαμβάνουν τα κατάλληλα μέτρα για να διαφυλάξουν την εμπιστευτικότητα των πληροφοριών που έχουν χαρακτηριστεί ως τέτοιες.





## 2. ΓΕΝΙΚΟΙ ΚΑΙ ΕΙΔΙΚΟΙ ΟΡΟΙ ΣΥΜΜΕΤΟΧΗΣ

### 2.1 Γενικές Πληροφορίες

#### 2.1.1 Έγγραφα της σύμβασης

Τα έγγραφα της παρούσας διαδικασίας σύναψης είναι τα ακόλουθα:

1. το Ευρωπαϊκό Ενιαίο Έγγραφο Σύμβασης [ΕΕΕΣ]
2. η παρούσα διακήρυξη και τα Παραρτήματά της
3. οι συμπληρωματικές πληροφορίες που τυχόν παρέχονται στο πλαίσιο της διαδικασίας, ιδίως σχετικά με τις προδιαγραφές και τα σχετικά δικαιολογητικά
4. το σχέδιο της σύμβασης με τα Παραρτήματά της

#### 2.1.2 Επικοινωνία - Πρόσβαση στα έγγραφα της Σύμβασης

Όλες οι επικοινωνίες σε σχέση με τα βασικά στοιχεία της διαδικασίας σύναψης της σύμβασης, καθώς και όλες οι ανταλλαγές πληροφοριών, ιδίως η ηλεκτρονική υποβολή, εκτελούνται με τη χρήση της πλατφόρμας του Εθνικού Συστήματος Ηλεκτρονικών Δημοσίων Συμβάσεων (ΕΣΗΔΗΣ), η οποία είναι προσβάσιμη μέσω της Διαδικτυακής πύλης ([www.promitheus.gov.gr](http://www.promitheus.gov.gr)).

Η διαδικασία επικοινωνίας, ενημέρωσης και διακίνησης εγγράφων πραγματοποιείται μέσω του Συστήματος κατά περίπτωση, με:

- Την αποστολή ή κοινοποίηση σχετικών στοιχείων με μηνύματα δια της λειτουργικότητας «Επικοινωνία»
- Την ανάρτηση σχετικών στοιχείων από την Αναθέτουσα αρχή στον ηλεκτρονικό χώρο «Συνημμένων Προκηρυγμένου Διαγωνισμού» του εκάστοτε διαγωνισμού
- Την υποβολή σχετικών στοιχείων από τους οικονομικούς φορείς στον ηλεκτρονικό χώρο «Συνημμένων Ηλεκτρονικής Προσφοράς, ο οποίος περιλαμβάνει τους (υπο)φακέλους:
  - ❖ «Δικαιολογητικά Συμμετοχής – Τεχνική Προσφορά»
  - ❖ «Οικονομική Προσφορά»
  - ❖ «Δικαιολογητικά Προσωρινού Αναδόχου»

Γενικά, η υποβολή των αποφάσεων, πρακτικών, γνωμοδοτήσεων, οι κοινοποιήσεις και οι προσκλήσεις της Αναθέτουσας Αρχής προς τους οικονομικούς φορείς, καθώς και κάθε άλλη επικοινωνία μεταξύ οικονομικών φορέων και Αναθέτουσας Αρχής πραγματοποιούνται μέσω της λειτουργικότητας «Επικοινωνία» του Συστήματος.

Τα σχετικά στοιχεία αποστολής, κοινοποίησης, υποβολής ή ανάρτησης που αποτυπώνονται στις αντίστοιχες οθόνες της διεπαφής του χρήστη, και ειδικότερα ο καταγεγραμμένος χρόνος αυτών, αποτελούν απόδειξη επικοινωνίας και διακίνησης εγγράφων μέσω του Συστήματος.

#### 2.1.3 Παροχή Διευκρινίσεων

Τα σχετικά αιτήματα παροχής διευκρινίσεων υποβάλλονται ηλεκτρονικά, το αργότερο δέκα (10) ημέρες πριν την καταληκτική ημερομηνία υποβολής προσφορών και απαντώνται αντίστοιχα, στο πλαίσιο της





παρούσας, στο διαδικτυακό τόπο του διαγωνισμού, μέσω της διαδικτυακής πύλης [www.promitheus.gov.gr](http://www.promitheus.gov.gr) του Ε.Σ.Η.Δ.Η.Σ. Αιτήματα παροχής συμπληρωματικών πληροφοριών – διευκρινίσεων υποβάλλονται από εγγεγραμμένους στο σύστημα οικονομικούς φορείς, δηλαδή από εκείνους που διαθέτουν σχετικά διαπιστευτήρια που τους έχουν χορηγηθεί (όνομα χρήστη και κωδικό πρόσβασης) και απαραίτητα το ηλεκτρονικό αρχείο με το κείμενο των ερωτημάτων είναι ηλεκτρονικά υπογεγραμμένο. Αιτήματα παροχής διευκρινίσεων που υποβάλλονται είτε με άλλο τρόπο είτε το ηλεκτρονικό αρχείο που τα συνοδεύει δεν είναι ηλεκτρονικά υπογεγραμμένο, δεν εξετάζονται.

Η αναθέτουσα αρχή παρατείνει την προθεσμία παραλαβής των προσφορών, ούτως ώστε όλοι οι ενδιαφερόμενοι οικονομικοί φορείς να μπορούν να λάβουν γνώση όλων των αναγκαιών πληροφοριών για την κατάρτιση των προσφορών στις ακόλουθες περιπτώσεις:

α) όταν, για οποιονδήποτε λόγο, πρόσθετες πληροφορίες, αν και ζητήθηκαν από τον οικονομικό φορέα έγκαιρα δεν έχουν παρασχεθεί το αργότερο τέσσερις (4) ημέρες πριν από την προθεσμία που ορίζεται για την παραλαβή των προσφορών,

β) όταν τα έγγραφα της σύμβασης υφίστανται σημαντικές αλλαγές.

Η διάρκεια της παράτασης θα είναι ανάλογη με τη σπουδαιότητα των πληροφοριών που ζητήθηκαν ή των αλλαγών.

Όταν οι πρόσθετες πληροφορίες δεν έχουν ζητηθεί έγκαιρα ή δεν έχουν σημασία για την προετοιμασία κατάλληλων προσφορών, η παράταση της προθεσμίας εναπόκειται στη διακριτική ευχέρεια της αναθέτουσας αρχής.

Τροποποίηση των όρων της διαγωνιστικής διαδικασίας (πχ αλλαγή/μετάθεση της καταληκτικής ημερομηνίας υποβολής προσφορών, καθώς και σημαντικές αλλαγές των εγγράφων της σύμβασης, σύμφωνα με την προηγούμενη παράγραφο) δημοσιεύεται στο ΚΗΜΔΗΣ.

#### 2.1.4 Γλώσσα

Τα έγγραφα της σύμβασης έχουν συνταχθεί στην ελληνική γλώσσα. Τυχόν προδικαστικές προσφυγές υποβάλλονται στην ελληνική γλώσσα.

Οι προσφορές και τα περιλαμβανόμενα σε αυτές στοιχεία καθώς και τα αποδεικτικά έγγραφα συντάσσονται στην ελληνική γλώσσα ή συνοδεύονται από επίσημη μετάφρασή τους στην ελληνική γλώσσα. Στα αλλοδαπά δημόσια έγγραφα και δικαιολογητικά εφαρμόζεται η Συνθήκη της Χάγης της 5.10.1961, που κυρώθηκε με το ν. 1497/1984 (Α' 188). Ειδικά, τα αλλοδαπά ιδιωτικά έγγραφα μπορούν να συνοδεύονται από μετάφρασή τους στην ελληνική γλώσσα επικυρωμένη είτε από πρόσωπο αρμόδιο κατά τις διατάξεις της εθνικής νομοθεσίας είτε από πρόσωπο κατά νόμο αρμόδιο της χώρας στην οποία έχει συνταχθεί το έγγραφο.

Κάθε μορφής επικοινωνία με την Αναθέτουσα Αρχή, καθώς και μεταξύ αυτής και του αναδόχου, θα γίνονται υποχρεωτικά στην ελληνική γλώσσα.

#### 2.1.5 Εγγυήσεις

Οι εγγυητικές επιστολές των παραγράφων 2.2.2 και 4.1. εκδίδονται από πιστωτικά ιδρύματα ή χρηματοδοτικά ιδρύματα ή ασφαλιστικές επιχειρήσεις κατά την έννοια των περιπτώσεων β' και γ' της παρ. 1 του άρθρου 14 του ν. 4364/ 2016 (Α' 13), που λειτουργούν νόμιμα στα κράτη - μέλη της Ένωσης ή του Ευρωπαϊκού Οικονομικού Χώρου ή στα κράτη-μέλη της ΣΔΣ και έχουν, σύμφωνα με τις ισχύουσες διατάξεις, το δικαίωμα αυτό. Μπορούν, επίσης, να εκδίδονται από το Τ.Μ.Ε.Δ.Ε. ή να παρέχονται με γραμμάτιο του





Ταμείου Παρακαταθηκών και Δανείων με παρακατάθεση σε αυτό του αντίστοιχου χρηματικού ποσού. Αν συσταθεί παρακαταθήκη με γραμμάτιο παρακατάθεσης χρεογράφων στο Ταμείο Παρακαταθηκών και Δανείων, τα τοκομερίδια ή μερίσματα που λήγουν κατά τη διάρκεια της εγγύησης επιστρέφονται μετά τη λήξη τους στον υπέρ ου η εγγύηση οικονομικό φορέα.

Οι εγγυητικές επιστολές εκδίδονται κατ' επιλογή των οικονομικών φορέων από έναν ή περισσότερους εκδότες της παραπάνω παραγράφου.

Οι εγγυήσεις αυτές περιλαμβάνουν κατ' ελάχιστον τα ακόλουθα στοιχεία: α) την ημερομηνία έκδοσης, β) τον εκδότη, γ) την αναθέτουσα αρχή προς την οποία απευθύνονται, δ) τον αριθμό της εγγύησης, ε) το ποσό που καλύπτει η εγγύηση, στ) την πλήρη επωνυμία, τον Α.Φ.Μ. και τη διεύθυνση του οικονομικού φορέα υπέρ του οποίου εκδίδεται η εγγύηση (στην περίπτωση ένωσης αναγράφονται όλα τα παραπάνω για κάθε μέλος της ένωσης), ζ) τους όρους ότι: αα) η εγγύηση παρέχεται ανέκκλητα και ανεπιφύλακτα, ο δε εκδότης παραιτείται του δικαιώματος της διαιρέσεως και της διζήσεως, και ββ) ότι σε περίπτωση κατάρπτωσης αυτής, το ποσό της κατάρπτωσης υπόκειται στο εκάστοτε ισχύον τέλος χαρτοσήμου, η) τα στοιχεία της σχετικής διακήρυξης και την καταληκτική ημερομηνία υποβολής προσφορών, θ) την ημερομηνία λήξης ή τον χρόνο ισχύος της εγγύησης, ι) την ανάληψη υποχρέωσης από τον εκδότη της εγγύησης να καταβάλει το ποσό της εγγύησης ολικά ή μερικά εντός πέντε (5) ημερών μετά από απλή έγγραφη ειδοποίηση εκείνου προς τον οποίο απευθύνεται και ια) στην περίπτωση των εγγυήσεων καλής εκτέλεσης και προκαταβολής, τον αριθμό και τον τίτλο της σχετικής σύμβασης.

Η περ. α' του προηγούμενου εδαφίου ζ' δεν εφαρμόζεται για τις εγγυήσεις που παρέχονται με γραμμάτιο του Ταμείου Παρακαταθηκών και Δανείων.

Τα υποδείγματα των εγγυητικών επιστολών αποτελούν το ΠΑΡΑΡΤΗΜΑ ΙΙΙ της παρούσας διακήρυξης.

Η Αναθέτουσα Αρχή επικοινωνεί με τους εκδότες των εγγυητικών επιστολών προκειμένου να διαπιστώσει την εγκυρότητά τους.

### 2.1.6 Προστασία Προσωπικών Δεδομένων

Η αναθέτουσα αρχή ενημερώνει το φυσικό πρόσωπο που υπογράφει την προσφορά ως Προσφέρων ή ως Νόμιμος Εκπρόσωπος Προσφέροντος, ότι η ίδια ή και τρίτοι, κατ' εντολή και για λογαριασμό της, θα επεξεργάζονται προσωπικά δεδομένα που περιέχονται στους φακέλους της προσφοράς και τα αποδεικτικά μέσα τα οποία υποβάλλονται σε αυτήν, στο πλαίσιο του παρόντος Διαγωνισμού, για το σκοπό της αξιολόγησης των προσφορών και της ενημέρωσης έτερων συμμετεχόντων σε αυτόν, λαμβάνοντας κάθε εύλογο μέτρο για τη διασφάλιση του απόρρητου και της ασφάλειας της επεξεργασίας των δεδομένων και της προστασίας τους από κάθε μορφής αθέμιτη επεξεργασία, σύμφωνα με τις διατάξεις της κείμενης νομοθεσίας περί προστασίας προσωπικών δεδομένων, κατά τα αναλυτικώς αναφερόμενα στην αναλυτική ενημέρωση που επισυνάπτεται στην παρούσα.

## 2.2 Δικαίωμα Συμμετοχής - Κριτήρια Ποιοτικής Επιλογής

### 2.2.1 Δικαίωμα συμμετοχής

1. Δικαίωμα συμμετοχής στη διαδικασία σύναψης της παρούσας σύμβασης έχουν φυσικά ή νομικά πρόσωπα και, σε περίπτωση ενώσεων οικονομικών φορέων, τα μέλη αυτών, που είναι εγκατεστημένα σε:

α) κράτος-μέλος της Ένωσης,

β) κράτος-μέλος του Ευρωπαϊκού Οικονομικού Χώρου (Ε.Ο.Χ.),





γ) τρίτες χώρες που έχουν υπογράψει και κυρώσει τη ΣΔΣ, στο βαθμό που η υπό ανάθεση δημόσια σύμβαση καλύπτεται από τα Παραρτήματα 1, 2, 4 και 5 και τις γενικές σημειώσεις του σχετικού με την Ένωση Προσαρτήματος Ι της ως άνω Συμφωνίας, καθώς και

δ) σε τρίτες χώρες που δεν εμπíπτουν στην περίπτωση γ' της παρούσας παραγράφου και έχουν συνάψει διμερείς ή πολυμερείς συμφωνίες με την Ένωση σε θέματα διαδικασιών ανάθεσης δημοσίων συμβάσεων.

Στο βαθμό που καλύπτονται από τα Παραρτήματα 1, 2, 4, 5 6 και 7 και τις γενικές σημειώσεις του σχετικού με την Ένωση Προσαρτήματος Ι της ΣΔΣ, καθώς και τις λοιπές διεθνείς συμφωνίες από τις οποίες δεσμεύεται η Ένωση, οι αναθέτουσες αρχές επιφυλάσσουν για τα έργα, τα αγαθά, τις υπηρεσίες και τους οικονομικούς φορείς των χωρών που έχουν υπογράψει τις εν λόγω συμφωνίες μεταχείριση εξίσου ευνοϊκή με αυτήν που επιφυλάσσουν για τα έργα, τα αγαθά, τις υπηρεσίες και τους οικονομικούς φορείς της Ένωσης.

**2. Οικονομικός φορέας συμμετέχει είτε μεμονωμένα είτε ως μέλος ένωσης. Οι ενώσεις οικονομικών φορέων, συμπεριλαμβανομένων και των προσωρινών συμπράξεων, δεν απαιτείται να περιβληθούν συγκεκριμένη νομική μορφή για την υποβολή προσφοράς. Η αναθέτουσα αρχή μπορεί να απαιτήσει από τις ενώσεις οικονομικών φορέων να περιβληθούν συγκεκριμένη νομική μορφή, εφόσον τους ανατεθεί η σύμβαση.**

Στις περιπτώσεις υποβολής προσφοράς από ένωση οικονομικών φορέων, όλα τα μέλη της ευθύνονται έναντι της αναθέτουσας αρχής αλληλέγγυα και εις ολόκληρον.

## 2.2.2 Εγγύηση συμμετοχής

**2.2.2.1.** Για την έγκυρη συμμετοχή στη διαδικασία σύναψης της παρούσας σύμβασης, κατατίθεται από τους συμμετέχοντες οικονομικούς φορείς (προσφέροντες), εγγυητική επιστολή συμμετοχής, η οποία ορίζεται ρητά στο ποσό των τριών χιλιάδων επτακοσίων είκοσι τεσσάρων ευρώ (3.724,0 €) και θα πρέπει να είναι σύμφωνη με το υπόδειγμα του Παραρτήματος ΙΙ.

Εάν η Εγγύηση Συμμετοχής υπολείπεται έστω και ελάχιστα του απαιτούμενου ποσού, η προσφορά δεν γίνεται δεκτή.

Στην περίπτωση ένωσης οικονομικών φορέων, η εγγύηση συμμετοχής περιλαμβάνει και τον όρο ότι η εγγύηση καλύπτει τις υποχρεώσεις όλων των οικονομικών φορέων που συμμετέχουν στην ένωση.

Η εγγύηση συμμετοχής πρέπει να ισχύει τουλάχιστον για τριάντα (30) ημέρες μετά τη λήξη του χρόνου ισχύος της προσφοράς του άρθρου 2.4.5 της παρούσας, άλλως η προσφορά απορρίπτεται. Η αναθέτουσα αρχή μπορεί, πριν τη λήξη της προσφοράς, να ζητά από τους προσφέροντες να παρατείνουν, πριν τη λήξη τους, τη διάρκεια ισχύος της προσφοράς και της εγγύησης συμμετοχής.

Οι πρωτότυπες εγγυήσεις συμμετοχής, πλην των εγγυήσεων που εκδίδονται ηλεκτρονικά, προσκομίζονται, σε κλειστό φάκελο με ευθύνη του οικονομικού φορέα, το αργότερο πριν την ημερομηνία και ώρα αποσφράγισης των προσφορών που ορίζεται στην παρ. 3.1 της παρούσας, άλλως η προσφορά απορρίπτεται ως απαράδεκτη, μετά από γνώμη της Επιτροπής Διαγωνισμού.

**2.2.2.2** Η εγγύηση συμμετοχής επιστρέφεται στον Ανάδοχο με την προσκόμιση της εγγύησης καλής εκτέλεσης.

Η εγγύηση συμμετοχής επιστρέφεται στους λοιπούς προσφέροντες, σύμφωνα με τα ειδικότερα οριζόμενα στην παρ. 3 του άρθρου 72 του ν. 4412/2016





**2.2.2.3** Η εγγύηση συμμετοχής καταπίπτει, αν ο προσφέρων : α) αποσύρει την προσφορά του κατά τη διάρκεια ισχύος αυτής, β) παρέχει ψευδή στοιχεία ή πληροφορίες που αναφέρονται στα άρθρα 2.2.3 έως και 2.2.8, γ) δεν προσκομίσει εγκαίρως τα προβλεπόμενα από την παρούσα δικαιολογητικά (παράγραφοι 2.2.9 και 3.2), δ) δεν προσέλθει εγκαίρως για υπογραφή του συμφωνητικού, ε) υποβάλει μη κατάλληλη προσφορά, με την έννοια της περ. 46 της παρ. 1 του άρθρου 2 του ν. 4412/2016, στ) δεν ανταποκριθεί στη σχετική πρόσκληση της αναθέτουσας αρχής να εξηγήσει την τιμή ή το κόστος της προσφοράς του εντός της τεθείσας προθεσμίας και η προσφορά του απορριφθεί, ζ) στις περιπτώσεις των παρ. 3, 4 και 5 του άρθρου 103 του ν. 4412/2016, περί πρόσκλησης για υποβολή δικαιολογητικών από τον προσωρινό ανάδοχο, αν, κατά τον έλεγχο των παραπάνω δικαιολογητικών, σύμφωνα με τις παραγράφους 3.2 και 3.4 της παρούσας, διαπιστωθεί ότι τα στοιχεία που δηλώθηκαν στο ΕΕΕΣ είναι εκ προθέσεως απατηλά, ή ότι έχουν υποβληθεί πλαστά αποδεικτικά στοιχεία, ή αν, από τα παραπάνω δικαιολογητικά που προσκομίσθηκαν νομίμως και εμπροθέσμως, δεν αποδεικνύεται η μη συνδρομή των λόγων αποκλεισμού της παραγράφου 2.2.3 ή η πλήρωση μιας ή περισσότερων από τις απαιτήσεις των κριτηρίων ποιοτικής επιλογής.

### 2.2.3 Λόγοι αποκλεισμού

Αποκλείεται από τη συμμετοχή στην παρούσα διαδικασία σύναψης σύμβασης (διαγωνισμό) προσφέρων οικονομικός φορέας, εφόσον συντρέχει στο πρόσωπό του (εάν πρόκειται για μεμονωμένο φυσικό ή νομικό πρόσωπο) ή σε ένα από τα μέλη του (εάν πρόκειται για ένωση οικονομικών φορέων) ένας ή περισσότεροι από τους ακόλουθους λόγους:

**2.2.3.1.** Όταν υπάρχει σε βάρος του αμετάκλητη καταδικαστική απόφαση για ένα από τα ακόλουθα εγκλήματα:

α) συμμετοχή σε εγκληματική οργάνωση, όπως αυτή ορίζεται στο άρθρο 2 της απόφασης-πλαίσιο 2008/841/ΔΕΥ του Συμβουλίου της 24ης Οκτωβρίου 2008, για την καταπολέμηση του οργανωμένου εγκλήματος (ΕΕ L 300 της 11.11.2008 σ.42), και τα εγκλήματα του άρθρου 187 του Ποινικού Κώδικα (εγκληματική οργάνωση),

β) ενεργητική δωροδοκία, όπως ορίζεται στο άρθρο 3 της σύμβασης περί της καταπολέμησης της διαφθοράς στην οποία ενέχονται υπάλληλοι των Ευρωπαϊκών Κοινοτήτων ή των κρατών-μελών της Ένωσης (ΕΕ C 195 της 25.6.1997, σ. 1) και στην παρ. 1 του άρθρου 2 της απόφασης-πλαίσιο 2003/568/ΔΕΥ του Συμβουλίου της 22ας Ιουλίου 2003, για την καταπολέμηση της δωροδοκίας στον ιδιωτικό τομέα (ΕΕ L 192 της 31.7.2003, σ. 54), καθώς και όπως ορίζεται στο εθνικό δίκαιο του οικονομικού φορέα, και τα εγκλήματα των άρθρων 159Α (δωροδοκία πολιτικών προσώπων), 236 (δωροδοκία υπαλλήλου), 237 παρ. 2-4 (δωροδοκία δικαστικών λειτουργιών), 237Α παρ. 2 (εμπορία επιρροής – μεσάζοντες), 396 παρ. 2 (δωροδοκία στον ιδιωτικό τομέα) του Ποινικού Κώδικα,

γ) απάτη, εις βάρος των οικονομικών συμφερόντων της Ένωσης, κατά την έννοια των άρθρων 3 και 4 της Οδηγίας (ΕΕ) 2017/1371 του Ευρωπαϊκού Κοινοβουλίου και του Συμβουλίου της 5<sup>ης</sup> Ιουλίου 2017 σχετικά με την καταπολέμηση, μέσω του ποινικού δικαίου, της απάτης εις βάρος των οικονομικών συμφερόντων της Ένωσης (L 198/28.07.2017) και τα εγκλήματα των άρθρων 159Α (δωροδοκία πολιτικών προσώπων), 216 (πλαστογραφία), 236 (δωροδοκία υπαλλήλου), 237 παρ. 2-4 (δωροδοκία δικαστικών λειτουργιών), 242 (ψευδής βεβαίωση, νόθευση κ.λπ.) 374 (διακεκριμένη κλοπή), 375 (υπεξαίρεση), 386 (απάτη), 386Α (απάτη με υπολογιστή), 386Β (απάτη σχετική με τις επιχορηγήσεις), 390 (απιστία) του Ποινικού Κώδικα και των άρθρων 155 επ. του Εθνικού Τελωνειακού Κώδικα (ν. 2960/2001, Α' 265), όταν αυτά στρέφονται κατά των οικονομικών συμφερόντων της Ευρωπαϊκής Ένωσης ή συνδέονται με την προσβολή αυτών των συμφερόντων, καθώς και τα εγκλήματα των άρθρων 23 (διασυνωριακή απάτη σχετικά με τον ΦΠΑ) και 24





(επικουρικές διατάξεις για την ποινική προστασία των οικονομικών συμφερόντων της Ευρωπαϊκής Ένωσης) του ν. 4689/2020 (Α' 103),

δ) τρομοκρατικά εγκλήματα ή εγκλήματα συνδεδεμένα με τρομοκρατικές δραστηριότητες, όπως ορίζονται, αντιστοίχως, στα άρθρα 3-4 και 5-12 της Οδηγίας (ΕΕ) 2017/541 του Ευρωπαϊκού Κοινοβουλίου και του Συμβουλίου της 15<sup>ης</sup> Μαρτίου 2017 για την καταπολέμηση της τρομοκρατίας και την αντικατάσταση της απόφασης-πλαίσιο 2002/475/ΔΕΥ του Συμβουλίου και για την τροποποίηση της απόφασης 2005/671/ΔΕΥ του Συμβουλίου (ΕΕ L 88/31.03.2017) ή ηθική αυτουργία ή συνέργεια ή απόπειρα διάπραξης εγκλήματος, όπως ορίζονται στο άρθρο 14 αυτής, και τα εγκλήματα των άρθρων 187Α και 187Β του Ποινικού Κώδικα, καθώς και τα εγκλήματα των άρθρων 32-35 του ν. 4689/2020 (Α'103),

ε) νομιμοποίηση εσόδων από παράνομες δραστηριότητες ή χρηματοδότηση της τρομοκρατίας, όπως αυτές ορίζονται στο άρθρο 1 της Οδηγίας (ΕΕ) 2015/849 του Ευρωπαϊκού Κοινοβουλίου και του Συμβουλίου της 20ης Μαΐου 2015, σχετικά με την πρόληψη της χρησιμοποίησης του χρηματοπιστωτικού συστήματος για τη νομιμοποίηση εσόδων από παράνομες δραστηριότητες ή για τη χρηματοδότηση της τρομοκρατίας, την τροποποίηση του κανονισμού (ΕΕ) αριθμ. 648/2012 του Ευρωπαϊκού Κοινοβουλίου και του Συμβουλίου, και την κατάργηση της οδηγίας 2005/60/ΕΚ του Ευρωπαϊκού Κοινοβουλίου και του Συμβουλίου και της οδηγίας 2006/70/ΕΚ της Επιτροπής (ΕΕ L 141/05.06.2015) και τα εγκλήματα των άρθρων 2 και 39 του ν. 4557/2018 (Α' 139),

στ) παιδική εργασία και άλλες μορφές εμπορίας ανθρώπων, όπως ορίζονται στο άρθρο 2 της Οδηγίας 2011/36/ΕΕ του Ευρωπαϊκού Κοινοβουλίου και του Συμβουλίου της 5ης Απριλίου 2011, για την πρόληψη και την καταπολέμηση της εμπορίας ανθρώπων και για την προστασία των θυμάτων της, καθώς και για την αντικατάσταση της απόφασης-πλαίσιο 2002/629/ΔΕΥ του Συμβουλίου (ΕΕ L 101 της 15.4.2011, σ. 1), και τα εγκλήματα του άρθρου 323Α του Ποινικού Κώδικα (εμπορία ανθρώπων).

Ο οικονομικός φορέας αποκλείεται, επίσης, όταν το πρόσωπο εις βάρος του οποίου εκδόθηκε αμετάκλητη καταδικαστική απόφαση είναι μέλος του διοικητικού, διευθυντικού ή εποπτικού οργάνου του ή έχει εξουσία εκπροσώπησης, λήψης αποφάσεων ή ελέγχου σε αυτό. Η υποχρέωση του προηγούμενου εδαφίου αφορά:

- στις περιπτώσεις εταιρειών περιορισμένης ευθύνης (Ε.Π.Ε.) ιδιωτικών κεφαλαιουχικών εταιρειών (Ι.Κ.Ε.) και προσωπικών εταιρειών (Ο.Ε. και Ε.Ε.) τους διαχειριστές.
- στις περιπτώσεις ανωνύμων εταιρειών (Α.Ε.), τον διευθύνοντα Σύμβουλο, τα μέλη του Διοικητικού Συμβουλίου, καθώς και τα πρόσωπα στα οποία με απόφαση του Διοικητικού Συμβουλίου έχει ανατεθεί το σύνολο της διαχείρισης και εκπροσώπησης της εταιρείας.
- στις περιπτώσεις Συνεταιρισμών, τα μέλη του Διοικητικού Συμβουλίου.
- σε όλες τις υπόλοιπες περιπτώσεις νομικών προσώπων, τον κατά περίπτωση νόμιμο εκπρόσωπο.

**Εάν στις ως άνω περιπτώσεις (α) έως (στ) η κατά τα ανωτέρω περίοδος αποκλεισμού δεν έχει καθοριστεί με αμετάκλητη απόφαση, αυτή ανέρχεται σε πέντε (5) έτη από την ημερομηνία της καταδίκης με αμετάκλητη απόφαση.**

#### 2.2.3.2 Στις ακόλουθες περιπτώσεις :

α) όταν ο οικονομικός φορέας έχει αθετήσει τις υποχρεώσεις του όσον αφορά στην καταβολή φόρων ή εισφορών κοινωνικής ασφάλισης και αυτό έχει διαπιστωθεί από δικαστική ή διοικητική απόφαση με





τελεσίδικη και δεσμευτική ισχύ, σύμφωνα με διατάξεις της χώρας όπου είναι εγκατεστημένος ή την εθνική νομοθεσία ή

β) όταν η αναθέτουσα αρχή μπορεί να αποδείξει με τα κατάλληλα μέσα ότι ο οικονομικός φορέας έχει αθετήσει τις υποχρεώσεις του όσον αφορά την καταβολή φόρων ή εισφορών κοινωνικής ασφάλισης.

Αν ο οικονομικός φορέας είναι Έλληνας πολίτης ή έχει την εγκατάστασή του στην Ελλάδα, οι υποχρεώσεις του που αφορούν τις εισφορές κοινωνικής ασφάλισης καλύπτουν τόσο την κύρια όσο και την επικουρική ασφάλιση.

Οι υποχρεώσεις των περ. α' και β' της παρ. 2.2.3.2 θεωρείται ότι δεν έχουν αθετηθεί εφόσον δεν έχουν καταστεί ληξιπρόθεσμες ή εφόσον αυτές έχουν υπαχθεί σε δεσμευτικό διακανονισμό που τηρείται.

Δεν αποκλείεται ο οικονομικός φορέας, όταν έχει εκπληρώσει τις υποχρεώσεις του είτε καταβάλλοντας τους φόρους ή τις εισφορές κοινωνικής ασφάλισης που οφείλει, συμπεριλαμβανομένων, κατά περίπτωση, των δεδουλευμένων τόκων ή των προστίμων είτε υπαγόμενος σε δεσμευτικό διακανονισμό για την καταβολή τους στο μέτρο που τηρεί τους όρους του δεσμευτικού κανονισμού.

2.2.3.3 Κατ' εξαίρεση, ο προσφέρων δεν αποκλείεται, όταν ο αποκλεισμός, σύμφωνα με την παράγραφο 2.2.3.2, θα ήταν σαφώς δυσανάλογος, ιδίως όταν μόνο μικρά ποσά των φόρων ή των εισφορών κοινωνικής ασφάλισης δεν έχουν καταβληθεί ή όταν ο οικονομικός φορέας ενημερώθηκε σχετικά με το ακριβές ποσό που οφείλεται λόγω αθέτησης των υποχρεώσεων του όσον αφορά στην καταβολή φόρων ή εισφορών κοινωνικής ασφάλισης σε χρόνο κατά τον οποίο δεν είχε τη δυνατότητα να λάβει μέτρα, σύμφωνα με το τελευταίο εδάφιο της παρ. 2 του άρθρου 73 ν. 4412/2016, πριν από την εκπνοή της προθεσμίας της προθεσμίας υποβολής προσφοράς.

2.2.3.4. Αποκλείεται από τη συμμετοχή στη διαδικασία σύναψης της παρούσας σύμβασης, οικονομικός φορέας σε οποιαδήποτε από τις ακόλουθες καταστάσεις:

(α) εάν έχει αθετήσει τις υποχρεώσεις που προβλέπονται στην παρ. 2 του άρθρου 18 του ν. 4412/2016, περί αρχών που εφαρμόζονται στις διαδικασίες σύναψης δημοσίων συμβάσεων

(β) εάν τελεί υπό πτώχευση ή έχει υπαχθεί σε διαδικασία εξυγίανσης ή ειδικής εκκαθάρισης ή τελεί υπό αναγκαστική διαχείριση από εκκαθαριστή ή από το δικαστήριο ή έχει υπαχθεί σε διαδικασία πτωχευτικού συμβιβασμού ή έχει αναστείλει τις επιχειρηματικές του δραστηριότητες ή εάν βρίσκεται σε οποιαδήποτε ανάλογη κατάσταση προκύπτουσα από παρόμοια διαδικασία, προβλεπόμενη σε εθνικές διατάξεις νόμου. Η Αναθέτουσα Αρχή μπορεί να μην αποκλείει έναν οικονομικό φορέα ο οποίος βρίσκεται σε μία εκ των καταστάσεων που αναφέρονται στην περίπτωση αυτή, υπό την προϋπόθεση ότι αποδεικνύει ότι ο εν λόγω φορέας είναι σε θέση να εκτελέσει τη σύμβαση, λαμβάνοντας υπόψη τις ισχύουσες διατάξεις και τα μέτρα για τη συνέχιση της επιχειρηματικής του λειτουργίας,

(γ) εάν, με την επιφύλαξη της παραγράφου 3β του άρθρου 44 του ν. 3959/2011 περί ποινικών κυρώσεων και άλλων διοικητικών συνεπειών, υπάρχουν επαρκώς εύλογες ενδείξεις που οδηγούν στο συμπέρασμα ότι ο οικονομικός φορέας συνήψε συμφωνίες με άλλους οικονομικούς φορείς με στόχο τη στρέβλωση του ανταγωνισμού,

δ) εάν μία κατάσταση σύγκρουσης συμφερόντων κατά την έννοια του άρθρου 24 του ν. 4412/2016 δεν μπορεί να θεραπευθεί αποτελεσματικά με άλλα, λιγότερο παρεμβατικά, μέσα,





(ε) εάν μία κατάσταση στρέβλωσης του ανταγωνισμού από την πρότερη συμμετοχή του οικονομικού φορέα κατά την προετοιμασία της διαδικασίας σύναψης σύμβασης, σύμφωνα με όσα ορίζονται στο άρθρο 48 του ν. 4412/2016, δεν μπορεί να θεραπευθεί με άλλα, λιγότερο παρεμβατικά, μέσα,

(στ) εάν έχει επιδείξει σοβαρή ή επαναλαμβανόμενη πλημμέλεια κατά την εκτέλεση ουσιώδους απαίτησης στο πλαίσιο προηγούμενης δημόσιας σύμβασης, προηγούμενης σύμβασης με αναθέτοντα φορέα ή προηγούμενης σύμβασης παραχώρησης που είχε ως αποτέλεσμα την πρόωρη καταγγελία της προηγούμενης σύμβασης, αποζημιώσεις ή άλλες παρόμοιες κυρώσεις,

(ζ) εάν έχει κριθεί ένοχος εκ προθέσεως σοβαρών απατηλών δηλώσεων κατά την παροχή των πληροφοριών που απαιτούνται για την εξακρίβωση της απουσίας των λόγων αποκλεισμού ή την πλήρωση των κριτηρίων επιλογής, έχει αποκρύψει τις πληροφορίες αυτές ή δεν είναι σε θέση να προσκομίσει τα δικαιολογητικά που απαιτούνται κατ' εφαρμογή της παραγράφου 2.2.9.2 της παρούσας,

(η) εάν επιχειρήσει να επηρεάσει με αθέμιτο τρόπο τη διαδικασία λήψης αποφάσεων της αναθέτουσας αρχής, να αποκτήσει εμπιστευτικές πληροφορίες που ενδέχεται να του αποφέρουν αθέμιτο πλεονέκτημα στη διαδικασία σύναψης σύμβασης ή να παράσχει με απατηλό τρόπο παραπλανητικές πληροφορίες που ενδέχεται να επηρεάσουν ουσιωδώς τις αποφάσεις που αφορούν τον αποκλεισμό, την επιλογή ή την ανάθεση,

(θ) εάν η αναθέτουσα αρχή μπορεί να αποδείξει, με κατάλληλα μέσα ότι έχει διαπράξει σοβαρό επαγγελματικό παράπτωμα, το οποίο θέτει εν αμφιβόλω την ακεραιότητά του.

**Εάν στις ως άνω περιπτώσεις (α) έως (θ) η περίοδος αποκλεισμού δεν έχει καθοριστεί με αμετάκλητη απόφαση, αυτή ανέρχεται σε τρία (3) έτη από την ημερομηνία του σχετικού γεγονότος (άρθρο 73 παρ. 10 ν.4412/2016, η οποία προστέθηκε με το άρθρο 107 περ. 9 του ν. 4497/2017).**

#### 2.2.3.5. (Δεν αφορά)

2.2.3.6 Ο προσφέρων αποκλείεται σε οποιοδήποτε χρονικό σημείο κατά τη διάρκεια της διαδικασίας σύναψης της παρούσας σύμβασης, όταν αποδεικνύεται ότι βρίσκεται, λόγω πράξεων ή παραλείψεών του, είτε πριν είτε κατά τη διαδικασία, σε μία από τις ως άνω περιπτώσεις

2.2.3.7. Οικονομικός φορέας που εμπίπτει σε μια από τις καταστάσεις που αναφέρονται στις παραγράφους 2.2.3.1 και 2.2.3.4, εκτός από την περ. β αυτής, μπορεί να προσκομίζει στοιχεία, προκειμένου να αποδείξει ότι τα μέτρα που έλαβε επαρκούν για να αποδείξουν την αξιοπιστία του, παρότι συντρέχει ο σχετικός λόγος αποκλεισμού (αυτοκάθαρση). Για τον σκοπό αυτόν, ο οικονομικός φορέας αποδεικνύει ότι έχει καταβάλει ή έχει δεσμευθεί να καταβάλει αποζημίωση για ζημιές που προκλήθηκαν από το ποινικό αδίκημα ή το παράπτωμα, ότι έχει διευκρινίσει τα γεγονότα και τις περιστάσεις με ολοκληρωμένο τρόπο, μέσω ενεργού συνεργασίας με τις ερευνητικές αρχές, και έχει λάβει συγκεκριμένα τεχνικά και οργανωτικά μέτρα, καθώς και μέτρα σε επίπεδο προσωπικού κατάλληλα για την αποφυγή περαιτέρω ποινικών αδικημάτων ή παραπτωμάτων. Τα μέτρα που λαμβάνονται από τους οικονομικούς φορείς αξιολογούνται σε συνάρτηση με τη σοβαρότητα και τις ιδιαίτερες περιστάσεις του ποινικού αδικήματος ή του παραπτώματος. Εάν τα στοιχεία κριθούν επαρκή, ο εν λόγω οικονομικός φορέας δεν αποκλείεται από τη διαδικασία σύναψης σύμβασης. Αν τα μέτρα κριθούν ανεπαρκή, γνωστοποιείται στον οικονομικό φορέα το σκεπτικό της απόφασης αυτής. Οικονομικός φορέας που έχει αποκλειστεί, σύμφωνα με τις κείμενες διατάξεις, με τελεσίδικη απόφαση, σε εθνικό επίπεδο, από τη συμμετοχή σε διαδικασίες σύναψης σύμβασης ή ανάθεσης παραχώρησης δεν μπορεί να κάνει χρήση της ανωτέρω δυνατότητας κατά την περίοδο του αποκλεισμού που ορίζεται στην εν λόγω απόφαση.





2.2.3.8 Η απόφαση για την διαπίστωση της επάρκειας ή μη των επανορθωτικών μέτρων κατά την προηγούμενη παράγραφο εκδίδεται σύμφωνα με τα οριζόμενα στις παρ. 8 και 9 του άρθρου 73 του ν. 4412/2016.

2.2.3.9 Οικονομικός φορέας, σε βάρος του οποίου έχει επιβληθεί η κύρωση του οριζόντιου αποκλεισμού σύμφωνα με τις κείμενες διατάξεις και για το χρονικό διάστημα που αυτή ορίζει, αποκλείεται από την παρούσα διαδικασία σύναψης της σύμβασης.

#### Κριτήρια Επιλογής:

#### **2.2.4 Καταλληλότητα άσκησης επαγγελματικής δραστηριότητας**

Οι οικονομικοί φορείς που συμμετέχουν στη διαδικασία σύναψης της παρούσας σύμβασης απαιτείται να ασκούν δραστηριότητα συναφή με το αντικείμενο της σύμβασης.

Οι οικονομικοί φορείς που είναι εγκατεστημένοι σε κράτος μέλος της Ευρωπαϊκής Ένωσης απαιτείται να είναι εγγεγραμμένοι σε ένα από τα επαγγελματικά μητρώα που τηρούνται στο κράτος εγκατάστασής τους ή να ικανοποιούν οποιαδήποτε άλλη απαίτηση ορίζεται στο Παράρτημα XI του Προσαρτήματος Α' του ν. 4412/2016. Εφόσον οι οικονομικοί φορείς απαιτείται να διαθέτουν ειδική έγκριση ή να είναι μέλη συγκεκριμένου οργανισμού για να μπορούν να παράσχουν τη σχετική υπηρεσία στη χώρα καταγωγής τους, η αναθέτουσα αρχή μπορεί να τους ζητεί να αποδείξουν ότι διαθέτουν την έγκριση αυτή ή ότι είναι μέλη του εν λόγω οργανισμού ή να τους καλέσει να προβούν σε ένορκη δήλωση ενώπιον συμβολαιογράφου σχετικά με την άσκηση του συγκεκριμένου επαγγέλματος.

Στην περίπτωση οικονομικών φορέων εγκατεστημένων σε κράτος μέλος του Ευρωπαϊκού Οικονομικού Χώρου (Ε.Ο.Χ) ή σε τρίτες χώρες που έχουν προσχωρήσει στη ΣΔΣ, ή σε τρίτες χώρες που δεν εμπίπτουν στην προηγούμενη περίπτωση και έχουν συνάψει διμερείς ή πολυμερείς συμφωνίες με την Ένωση σε θέματα διαδικασιών ανάθεσης δημοσίων συμβάσεων, απαιτείται να είναι εγγεγραμμένοι σε αντίστοιχα επαγγελματικά μητρώα.

Οι εγκατεστημένοι στην Ελλάδα οικονομικοί φορείς θα πρέπει να είναι εγγεγραμμένοι στο οικείο επαγγελματικό μητρώο, εφόσον, κατά την κείμενη νομοθεσία, απαιτείται η εγγραφή τους για την υπό ανάθεση υπηρεσία.

#### **2.2.5 Οικονομική και χρηματοοικονομική επάρκεια**

Οι οικονομικοί φορείς που συμμετέχουν στη διαδικασία σύναψης της παρούσας απαιτείται:

- Να έχουν μέσο γενικό ετήσιο κύκλο εργασιών για τις τρεις (3) κλεισμένες τελευταίες οικονομικές χρήσεις (2019, 2020, 2021) ίσο ή μεγαλύτερο από το 100% του προϋπολογισμού της παρούσας, ή για τις οικονομικές χρήσεις κατά τις οποίες ο οικονομικός φορέας δραστηριοποιείται, αν είναι λιγότερες από τρεις, ίσο ή μεγαλύτερο από το 150% του προϋπολογισμού της παρούσας.
- Να έχουν μέσο ειδικό ετήσιο κύκλο εργασιών για τα τρία τελευταία έτη (2019, 2020, 2021) και μέχρι τη δημοσίευση της παρούσας Διακήρυξης ίσο ή μεγαλύτερο από το 50% του προϋπολογισμού της παρούσας, ή για τις οικονομικές χρήσεις κατά τις οποίες ο οικονομικός φορέας δραστηριοποιείται, αν είναι λιγότερες από τρεις, ίσο ή μεγαλύτερο από το 60% του προϋπολογισμού της παρούσας.





Ως ειδικός κύκλος εργασιών νοείται η εκτέλεση και ολοκλήρωση συμβάσεων με ομοειδές αντικείμενο με την παρούσα, ήτοι, η παροχή υπηρεσιών διαχειριστικής υποστήριξης Έργων Πράξεων Κ.Σ. στο πλαίσιο του ΕΠ ΕΒΥΣ ΤΕΒΑ.

### 2.2.6 Τεχνική και επαγγελματική ικανότητα

Οι οικονομικοί φορείς που συμμετέχουν στη διαδικασία σύναψης της παρούσας απαιτείται:

Να έχουν εμπειρία στην κοινωνική πολιτική, στην εκπόνηση μελετών ή σχεδίων δράσης ή την υλοποίηση υπηρεσιών προς την Αυτοδιοίκηση (Δήμοι, Περιφέρειες, ΕΥΔ Περιφερειών) που σχετίζονται με τον προγραμματισμό ή την εξειδίκευση ή τον σχεδιασμό ή την υλοποίηση ή την χρηματοδότηση προγραμμάτων, πράξεων ή έργων κοινωνικού ή κοινωφελούς χαρακτήρα, ή την αντιμετώπιση της φτώχειας και τις πολιτικές Κοινωνικής Ενσωμάτωσης του ΕΣΠΑ 2014-2020 στην παροχή υπηρεσιών προς την Αυτοδιοίκηση με αντικείμενο την στήριξη ευπαθών ομάδων (γυναίκες, νέοι, ΑμεΑ κ.α.) και στην υλοποίηση συνοδευτικών δράσεων στο πλαίσιο του ΤΕΒΑ.

Ειδικότερα θα πρέπει:

- Κατά τη διάρκεια των ετών 2019, 2020, 2021 και μέχρι τη δημοσίευση της παρούσας Διακήρυξης, να έχουν υλοποιήσει ένα (1) παρόμοιο με το υπό ανάθεση έργο συνολικού ύψους τουλάχιστον 80% προϋπολογισμού του προκηρυσσόμενου έργου μη συμπεριλαμβανομένου δικαιώματος προαίρεσης και μη συμπεριλαμβανομένου Φ.Π.Α. με χρηματοδότηση από το ΕΚΤ ή το ΤΕΒΑ. Λαμβάνεται σχετικά υπόψη η ημερομηνία σύναψης σύμβασης του/των έργου/ων. Ως παρόμοια έργα νοούνται ολοκληρωμένα έργα εξειδικευμένης διαχειριστικής και διοικητικής υποστήριξης Ειδικών Υπηρεσιών ή Φορέων Διαχείρισης ή Δικαιούχων σε κύρια έργα που αφορούν στο σχεδιασμό, εξειδίκευση, ανάλυση και ωρίμανση δράσεων κοινωνικής ένταξης ή/και κοινωνικής ενσωμάτωσης ευπαθών ομάδων του πληθυσμού ή/και αντιμετώπισης της φτώχειας.
- Κατά τη διάρκεια των ετών 2019, 2020, 2021 και μέχρι τη δημοσίευση της παρούσας, να έχουν υλοποιήσει και ολοκληρώσει επιτυχώς τουλάχιστον ένα έργο για κάθε μια από τις ακόλουθες κατηγορίες εξειδίκευσης:
  1. Κοινωνική πολιτική ή κοινωνική ένταξη ή αντιμετώπιση της φτώχειας,
  2. Εκπόνηση μελετών ή σχεδίων δράσης ή υλοποίηση υπηρεσιών που σχετίζονται με την διάγνωση αναγκών ή τον προγραμματισμό ή τον σχεδιασμό ή την υλοποίηση προγραμμάτων, πράξεων ή έργων κοινωνικής ένταξης ή κοινωνικής πολιτικής, στο πλαίσιο συγχρηματοδοτούμενων ευρωπαϊκών προγραμμάτων/έργων,
  3. στην παροχή υπηρεσιών προς την Αυτοδιοίκηση με αντικείμενο την στήριξη ευπαθών ομάδων (γυναίκες, νέοι, ΑμεΑ κ.α.),
  4. Σχεδιασμό και Υλοποίηση Ερευνών Πεδίου,
  5. Εκπόνηση Μελετών, Εμπειρογνωμοσύνων με κοινωνικό ή οργανωτικό ή επιχειρησιακού χαρακτήρα περιεχόμενο ή αντικείμενο.
  6. Υλοποίηση δράσεων Διάχυσης / Δημοσιότητας με αξιοποίηση μέσων Κοινωνικής Δικτύωσης
- Να διαθέτουν το απαιτούμενο προσωπικό για την διεκπεραίωση του υπό ανάθεση έργου. Ειδικότερα οι οικονομικοί φορείς απαιτείται να συστήσουν Ομάδα Έργου, που θα απαρτίζεται από ικανό αριθμό εμπειρών στελεχών, τουλάχιστον έντεκα (11), κατάλληλων για την εξασφάλιση της επιτυχούς υλοποίησης του περιγραφόμενου έργου. Όλα τα στελέχη του υποψηφίου Οικονομικού





Φορέα, που θα αποτελέσουν την Ομάδα Έργου, θα έχουν τα ελάχιστα προσόντα, που αναφέρονται παρακάτω, τα οποία θα πρέπει να περιγράφονται επακριβώς σε αναλυτικά βιογραφικά σημειώματα.

Επικεφαλής της Ομάδας Έργου θα τεθεί ο Υπεύθυνος της Ομάδας Έργου (ΥΟΕ). Ο ΥΟΕ θα έχει την ευθύνη συνολικού συντονισμού της Ομάδας Έργου του Αναδόχου και της ομαλής διεξαγωγής του έργου σε καθημερινή βάση, θα εποπτεύει τις εργασίες όλων των επί μέρους υπο-ομάδων και θα είναι ο κύριος φορέας επικοινωνίας με την Αναθέτουσα Αρχή.

Πέραν του ΥΟΕ, η Ομάδα Έργου θα πρέπει να περιλαμβάνει επιστημονικά και τεχνικά στελέχη πλήρους ή μερικής απασχόλησης που θα συμπληρώνουν την Ομάδα Έργου ικανά σε πλήθος και δεξιότητες ώστε να καλύπτονται όλα τα τμήματα του φυσικού αντικείμενου του έργου με επάρκεια και με πληρότητα. Ο υποψήφιος θα πρέπει να προτείνει Ομάδα Έργου που να περιλαμβάνει στελέχη που καλύπτουν τις ειδικότητες που απαιτούνται με βάση την πρόταση υλοποίησης του Έργου που θα υποβληθεί εκ μέρους του υποψηφίου.

Η Ομάδα Έργου αποτελείται από τουλάχιστον **11 Στελέχη** (συμπεριλαμβανομένου του Υπευθύνου Διευθυντή Έργου), ως εξής:

Πίνακας 1: Μέλη Ομάδας έργου (ελάχιστη στελέχωση) και ελάχιστα απαιτούμενα προσόντα

Στέλεχος	Επίπεδο Σπουδών / Εμπειρία
<b>Σ.1.: Υπεύθυνος Έργου</b>	Ειδικός Εμπειρογνώμονας Τριτοβάθμιας Εκπαίδευσης, Αυξημένων Προσόντων με γενική εμπειρία άνω των 15 ετών και με ειδική εμπειρία σε θέματα Δημοσίων Συμβάσεων και διαχείρισης Συγχρηματοδοτούμενων Έργων, εκπόνησης Μελετών / Εμπειρογνωμοσύνων, σχεδιασμού και υλοποίησης Ερευνών Πεδίου, αξιολόγησης Πράξεων.
<b>Σ.2</b>	Ειδικοί Εμπειρογνώμονες Αυξημένων Προσόντων Πτυχιούχοι Τριτοβάθμιας Εκπαίδευσης με 10ετή εμπειρία και άνω ή 7ετή εμπειρία και άνω με μεταπτυχιακό τίτλο (senior). Απαιτούμενη ειδική εμπειρία σε θέματα διαχείρισης Συγχρηματοδοτούμενων Πράξεων, εκπόνησης οικονομοτεχνικών μελετών, μελετών κοινωνικοοικονομικής ανάλυσης, αξιολόγησης αποδοτικότητας έργων, εκπόνησης Μελετών / Εμπειρογνωμοσύνων, σχεδιασμού και υλοποίησης Ερευνών Πεδίου.
<b>Σ.3</b>	Ειδικοί Εμπειρογνώμονες Αυξημένων Προσόντων Πτυχιούχοι Τριτοβάθμιας Εκπαίδευσης με 10ετή εμπειρία και άνω ή 7ετή εμπειρία και άνω με μεταπτυχιακό τίτλο (senior). Απαιτούμενη ειδική εμπειρία σε θέματα Δημοσίων Συμβάσεων και διαχείρισης Συγχρηματοδοτούμενων Έργων εκπόνησης Μελετών / Εμπειρογνωμοσύνων.
<b>Σ.4</b>	Ειδικοί Εμπειρογνώμονες Αυξημένων Προσόντων Πτυχιούχοι Τριτοβάθμιας Εκπαίδευσης με 10ετή εμπειρία και άνω ή 7ετή εμπειρία και άνω με μεταπτυχιακό τίτλο (senior). Απαιτούμενη ειδική εμπειρία σε θέματα διαχείρισης Συγχρηματοδοτούμενων Έργων και σχεδιασμού / Υλοποίησης δράσεων διάχυσης – δημοσιότητας.
<b>Σ.5</b>	Ειδικοί Εμπειρογνώμονες Αυξημένων Προσόντων Πτυχιούχοι Τριτοβάθμιας Εκπαίδευσης με μεταπτυχιακό και 5ετή εμπειρία ή με 10ετή εμπειρία (median).





Στέλεχος	Επίπεδο Σπουδών / Εμπειρία
	Απαιτούμενη ειδική εμπειρία σε θέματα διαχείρισης Συγχρηματοδοτούμενων Έργων, συγκριτικής αξιολόγησης, εκπόνησης Μελετών / Εμπειρογνωμοσύνων.
Σ.6	Ειδικοί Εμπειρογνώμονες Αυξημένων Προσόντων Πτυχιούχοι Τριτοβάθμιας Εκπαίδευσης με μεταπτυχιακό και 5ετή εμπειρία ή με 10ετή εμπειρία (median) Απαιτούμενη ειδική εμπειρία σε θέματα υποστήριξης των δράσεων αποθήκευσης και διανομής των αγαθών του ΤΕΒΑ & στην λειτουργία της πλατφόρμας παρακολούθησης Αποθεμάτων Αποθήκης ΕΠ ΒΥΣ του ΤΕΒΑ.
Σ.7	Ειδικοί Εμπειρογνώμονες Αυξημένων Προσόντων Πτυχιούχοι Τριτοβάθμιας Εκπαίδευσης με μεταπτυχιακό και 5ετή εμπειρία ή με 10ετή εμπειρία (median). Απαιτούμενη ειδική εμπειρία σε θέματα Δημοσίων Συμβάσεων και διαχείρισης Συγχρηματοδοτούμενων Έργων εκπόνησης Μελετών / Εμπειρογνωμοσύνων.
Σ.8	Πτυχιούχοι Τριτοβάθμιας Εκπαίδευσης με εμπειρία μικρότερη των 5 ετών (junior) ειδική εμπειρία στη παροχή υπηρεσιών υποστήριξης των δράσεων αποθήκευσης και διανομής των αγαθών του ΤΕΒΑ & στην λειτουργία της πλατφόρμας παρακολούθησης Αποθεμάτων Αποθήκης ΕΠ ΒΥΣ του ΤΕΒΑ. Απαιτούμενη ειδική εμπειρία σε θέματα υποστήριξης των δράσεων αποθήκευσης και διανομής των αγαθών του ΤΕΒΑ & στην λειτουργία της πλατφόρμας παρακολούθησης Αποθεμάτων Αποθήκης ΕΠ ΒΥΣ του ΤΕΒΑ.
Σ.9	Ειδικοί Εμπειρογνώμονες Αυξημένων Προσόντων. Πτυχιούχοι Τριτοβάθμιας Εκπαίδευσης με μεταπτυχιακό και 5ετή εμπειρία ή με 10ετή εμπειρία (median) Απαιτούμενη ειδική εμπειρία σε θέματα Δημοσίων Συμβάσεων και διαχείρισης Συγχρηματοδοτούμενων Έργων εκπόνησης Μελετών / Εμπειρογνωμοσύνων.
Σ.10	Σύμβουλος με εμπειρία έως πέντε (5) έτη και ειδική εμπειρία στη διαχείριση συγχρηματοδοτούμενων Έργων. Απαραίτητη ειδική εμπειρία στη διαχείριση έργων στο πλαίσιο του ΤΕΒΑ Απαιτούμενη ειδική εμπειρία σε θέματα υποστήριξης των δράσεων αποθήκευσης και διανομής των αγαθών του ΤΕΒΑ & στην λειτουργία της πλατφόρμας παρακολούθησης Αποθεμάτων Αποθήκης ΕΠ ΒΥΣ του ΤΕΒΑ.
Σ.11	Σύμβουλος με εμπειρία έως πέντε (5) έτη και ειδική εμπειρία στη διαχείριση συγχρηματοδοτούμενων Έργων. Απαραίτητη ειδική εμπειρία στη σε θέματα marketing, communication manager, δημοσίων σχέσεων κλπ.

Ο υποψήφιος Ανάδοχος υποχρεούται να υποβάλλει στην Προσφορά του ολοκληρωμένη πρόταση για το σχήμα διοίκησης του Έργου, το γνωστικό αντικείμενο που θα καλύψει το κάθε στέλεχος της Ομάδας Έργου καθώς και το χρόνο απασχόλησης ανά Φάση του προσωπικού (Υπεύθυνος Έργου – Ομάδα Έργου) στο Έργο έτσι ώστε να διασφαλίζεται η αποτελεσματική, ποιοτική και έγκαιρη εκπόνηση του έργου.

Η Αναθέτουσα Αρχή θα έχει την κύρια ευθύνη επίβλεψης και ελέγχου της πορείας ανάπτυξης και υλοποίησης του Έργου, ενώ την κύρια ευθύνη υλοποίησης του Έργου θα την έχει ο Ανάδοχος.





Ο υποψήφιος Ανάδοχος θα πρέπει να περιγράψει τις βασικές γραμμές ενός ολοκληρωμένου συστήματος διοίκησης του έργου, καθορίζοντας τόσο την εσωτερική δομή, τους ρόλους, τα καθήκοντα και τις αρμοδιότητες και τις διαδικασίες επικοινωνίας της Ομάδας Έργου, όσο και τις εξωτερικές διεπαφές της και τον τρόπο συνεργασίας με τα στελέχη της Αναθέτουσας Αρχής.

Επικεφαλής της Ομάδας Έργου θα τεθεί ο Υπεύθυνος της Ομάδας Έργου (ΥΟΕ). Ο ΥΟΕ θα έχει την ευθύνη συνολικού συντονισμού της Ομάδας Έργου του Αναδόχου και της ομαλής διεξαγωγής του έργου σε καθημερινή βάση, θα εποπτεύει τις εργασίες όλων των επί μέρους υπο-ομάδων και θα είναι ο κύριος φορέας επικοινωνίας με την Αναθέτουσα Αρχή.

Πέραν του ΥΟΕ η Ομάδα Έργου θα πρέπει να περιλαμβάνει επιστημονικά και τεχνικά στελέχη πλήρους ή μερικής απασχόλησης που θα συμπληρώνουν την Ομάδα Έργου ικανά σε πλήθος και δεξιότητες ώστε να καλύπτονται όλα τα τμήματα του φυσικού αντικείμενου του έργου με επάρκεια και με πληρότητα. Ο υποψήφιος θα πρέπει να προτείνει Ομάδα Έργου που να περιλαμβάνει στελέχη που καλύπτουν τις ειδικότητες που απαιτούνται με βάση την πρόταση υλοποίησης του Έργου που θα υποβληθεί εκ μέρους του υποψηφίου.

Κατά τη διάρκεια της υλοποίησης, η Ομάδα Έργου θα συνεργάζεται με τις αρμόδιες υπηρεσίες της Αναθέτουσας Αρχής, οι οποίες με τη σειρά τους θα παρέχουν στον ανάδοχο το σχετικό υλικό και όλα τα στοιχεία που είναι απαραίτητα για την επιτυχή ολοκλήρωση του έργου. Η Δ.Α. του ΤΕΒΑ θα παρέχει τις σχετικές κατευθύνσεις για την λογιστική τακτοποίηση και το κλείσιμο της Πράξης.

Αντικατάσταση των Στελεχών της Ομάδας Έργου που θα προταθούν στην προσφορά του Αναδόχου επιτρέπεται μόνο για σπουδαίο λόγο και υπό την προϋπόθεση της έγκρισης της Αναθέτουσας Αρχής και με άτομα ανάλογων προσόντων από αυτά που αναφέρονται στην διακήρυξη.

Η Αναθέτουσα Αρχή δικαιούται να ζητήσει από τον Ανάδοχο την αντικατάσταση μέλους εμπλεκόμενου στην εκτέλεση του Έργου που κατά τη βάσιμη και αιτιολογημένη κρίση της, δεν ανταποκρίνεται στις απαιτήσεις του Έργου, ο δε Ανάδοχος υποχρεούται στην περίπτωση αυτή να ανταποκριθεί άμεσα στην απαίτηση της Αναθέτουσας Αρχής.

Σε περίπτωση ανάγκης για συμπλήρωση των Στελεχών της Ομάδας Έργου με νέα επιπλέον στελέχη (πέραν αυτών που αναφέρονται στην προσφορά), αυτό επιτρέπεται μόνο με στελέχη ανάλογων προσόντων με αυτά που αναφέρονται στην διακήρυξη και υπό την προϋπόθεση της έγκρισης της Αναθέτουσας Αρχής.

Τα στελέχη της Ομάδας Έργου που θα χρησιμοποιηθούν από τον Ανάδοχο για την εκτέλεση του έργου της παρούσας σε καμία περίπτωση δεν μπορεί να θεωρηθεί ότι συνδέονται με οποιαδήποτε μορφή σχέσης εργασίας με την Αναθέτουσα Αρχή και, συνεπώς, δεν γεννάται καμία υποχρέωση, οποιασδήποτε μορφής, της Αναθέτουσας Αρχής απέναντί τους.

Εάν ο οικονομικός φορέας είναι Ένωση φυσικών ή νομικών προσώπων ή Κοινοπραξία, η τεχνική και επαγγελματική ικανότητα η οποία απαιτείται, σύμφωνα με το παρόν άρθρο, μπορεί να προκύπτει και αθροιστικά από όλα τα μέλη της Κοινοπραξίας ή Ένωσης.

### 2.2.7 Πρότυπα Διασφάλισης Ποιότητας

Οι οικονομικοί φορείς που συμμετέχουν στη διαδικασία σύναψης της παρούσας απαιτείται να διαθέτουν και να συμμορφώνονται με:





- Σύστημα Διαχείρισης Ποιότητας (ΣΔΠ) ISO 9001:2015 στα πεδία εφαρμογής συγχρηματοδοτούμενων προγραμμάτων και έργων συμβουλευτικής και κοινωνικής ένταξης ευπαθών ομάδων.

### 2.2.8. Στήριξη στην ικανότητα τρίτων

2.2.8.1. Οι οικονομικοί φορείς μπορούν, όσον αφορά τα κριτήρια της οικονομικής και χρηματοοικονομικής επάρκειας της παραγράφου 2.2.5 και της τεχνικής και επαγγελματικής ικανότητας της παραγράφου 2.2.6, να στηρίζονται στις ικανότητες άλλων φορέων, ασχέτως της νομικής φύσης των δεσμών τους με αυτούς. Στην περίπτωση αυτή, αποδεικνύουν ότι θα έχουν στη διάθεσή τους τους αναγκαίους πόρους, με την προσκόμιση της σχετικής δέσμευσης των φορέων στην ικανότητα των οποίων στηρίζονται.

Ειδικά, όσον αφορά στα κριτήρια επαγγελματικής ικανότητας που σχετίζονται με τους τίτλους σπουδών και τα επαγγελματικά προσόντα που ορίζονται στην περίπτωση σ' του Μέρους II του Παραρτήματος XII του Προσαρτήματος Α' του ν. 4412/2016 ή με την σχετική επαγγελματική εμπειρία, οι οικονομικοί φορείς, μπορούν να στηρίζονται στις ικανότητες άλλων φορέων, μόνο, εάν οι τελευταίοι θα εκτελέσουν τις εργασίες ή τις υπηρεσίες για τις οποίες απαιτούνται οι συγκεκριμένες ικανότητες.

Όταν οι οικονομικοί φορείς στηρίζονται στις ικανότητες άλλων φορέων όσον αφορά τα κριτήρια που σχετίζονται με την απαιτούμενη με τη διακήρυξη οικονομική και χρηματοοικονομική επάρκεια, οι εν λόγω οικονομικοί φορείς και αυτοί στους οποίους στηρίζονται είναι από κοινού υπεύθυνοι για την εκτέλεση της σύμβασης.

Υπό τους ίδιους όρους οι ενώσεις οικονομικών φορέων μπορούν να στηρίζονται στις ικανότητες των συμμετεχόντων στην ένωση ή άλλων φορέων.

Η αναθέτουσα αρχή ελέγχει αν οι φορείς, στις ικανότητες των οποίων προτίθεται να στηριχθεί ο οικονομικός φορέας, πληρούν κατά περίπτωση τα σχετικά κριτήρια επιλογής και εάν συντρέχουν λόγοι αποκλεισμού της παραγράφου 2.2.3.. Ο οικονομικός φορέας υποχρεούται να αντικαταστήσει έναν φορέα στην ικανότητα του οποίου στηρίζεται, εφόσον ο τελευταίος δεν πληροί το σχετικό κριτήριο επιλογής ή για τον οποίο συντρέχουν λόγοι αποκλεισμού, εντός προθεσμίας τριάντα (30) ημερών από την σχετική ηλεκτρονική πρόσκληση από την σχετική πρόσκληση της αναθέτουσας αρχής, η οποία απευθύνεται στον οικονομικό φορέα μέσω της λειτουργικότητας «Επικοινωνία» του ΕΣΗΔΗΣ. Ο φορέας που αντικαθιστά φορέα του προηγούμενου εδαφίου δεν επιτρέπεται να αντικατασταθεί εκ νέου.

### 2.2.8.2 Υπεργολαβία

Ο οικονομικός φορέας αναφέρει στην προσφορά του το τμήμα της σύμβασης που προτίθεται να αναθέσει υπό μορφή υπεργολαβίας σε τρίτους, καθώς και τους υπεργολάβους που προτείνει. Στην περίπτωση που ο προσφέρων αναφέρει στην προσφορά του ότι προτίθεται να αναθέσει τμήμα(τα) της σύμβασης υπό μορφή υπεργολαβίας σε τρίτους σε ποσοστό που υπερβαίνει το τριάντα τοις εκατό (30%) της συνολικής αξίας της σύμβασης, η αναθέτουσα αρχή ελέγχει ότι δεν συντρέχουν οι λόγοι αποκλεισμού της παραγράφου 2.2.3 της παρούσας. Ο οικονομικός φορέας υποχρεούται να αντικαταστήσει έναν υπεργολάβο, εφόσον συντρέχουν στο πρόσωπό του λόγοι αποκλεισμού της ως άνω παραγράφου 2.2.3.

### 2.2.9 Κανόνες απόδειξης ποιοτικής επιλογής

Το δικαίωμα συμμετοχής των οικονομικών φορέων και οι όροι και προϋποθέσεις συμμετοχής τους, όπως ορίζονται στις παραγράφους 2.2.1 έως 2.2.8, κρίνονται κατά την υποβολή της προσφοράς δια του ΕΕΕΣ κατά τα οριζόμενα στην παράγραφο 2.2.9.1, κατά την υποβολή των δικαιολογητικών της παραγράφου 2.2.9.2 και





κατά τη σύναψη της σύμβασης δια της υπεύθυνης δήλωσης, της περ. δ' της παρ. 3 του άρθρου 105 του ν. 4412/2016.

Στην περίπτωση που ο οικονομικός φορέας στηρίζεται στις ικανότητες άλλων φορέων, σύμφωνα με την παράγραφο 2.2.8 της παρούσας, οι φορείς στην ικανότητα των οποίων στηρίζεται υποχρεούνται να αποδεικνύουν, κατά τα οριζόμενα στις παραγράφους 2.2.9.1 και 2.2.9.2, ότι δεν συντρέχουν οι λόγοι αποκλεισμού της παραγράφου 2.2.3 της παρούσας και ότι πληρούν τα σχετικά κριτήρια επιλογής κατά περίπτωση (παράγραφοι 2.2.5 και 2.2.6).

Στην περίπτωση που ο οικονομικός φορέας αναφέρει στην προσφορά του ότι προτίθεται να αναθέσει τμήμα(τα) της σύμβασης υπό μορφή υπεργολαβίας σε τρίτους σε ποσοστό που υπερβαίνει το τριάντα τοις εκατό (30%) της συνολικής αξίας της σύμβασης, οι υπεργολάβοι υποχρεούνται να αποδεικνύουν, κατά τα οριζόμενα στις παραγράφους 2.2.9.1 και 2.2.9.2, ότι δεν συντρέχουν οι λόγοι αποκλεισμού της παραγράφου 2.2.3 της παρούσας.

Αν επέλθουν μεταβολές στις προϋποθέσεις τις οποίες οι προσφέροντες δηλώσουν ότι πληρούν, σύμφωνα με το παρόν άρθρο, οι οποίες επέλθουν ή για τις οποίες λάβουν γνώση μετά την συμπλήρωση του ΕΕΕΣ και μέχρι την ημέρα της έγγραφης πρόσκλησης για την σύναψη του συμφωνητικού οι προσφέροντες οφείλουν να ενημερώσουν αμελλητί την αναθέτουσα αρχή

### 2.2.9.1 Προκαταρκτική απόδειξη κατά την υποβολή προσφορών

Προς προκαταρκτική απόδειξη ότι οι προσφέροντες οικονομικοί φορείς: α) δεν βρίσκονται σε μία από τις καταστάσεις της παραγράφου 2.2.3 και β) πληρούν τα σχετικά κριτήρια επιλογής των παραγράφων 2.2.4, 2.2.5, 2.2.6 της παρούσας, προσκομίζουν κατά την υποβολή της προσφοράς τους ως δικαιολογητικό συμμετοχής, το προβλεπόμενο από το άρθρο 79 παρ. 1 και 3 του ν. 4412/2016 Ευρωπαϊκό Ενιαίο Έγγραφο Σύμβασης (ΕΕΕΣ), το οποίο αποτελεί ενημερωμένη υπεύθυνη δήλωση, με τις συνέπειες του ν. 1599/1986. Το ΕΕΕΣ καταρτίζεται βάσει του τυποποιημένου εντύπου του Παραρτήματος 2 του Κανονισμού (ΕΕ) 2016/7

Το ΕΕΕΣ φέρει υπογραφή με ημερομηνία εντός του χρονικού διαστήματος κατά το οποίο μπορούν να υποβάλλονται προσφορές. Αν στο διάστημα που μεσολαβεί μεταξύ της ημερομηνίας υπογραφής του ΕΕΕΣ και της καταληκτικής ημερομηνίας υποβολής προσφορών έχουν επέλθει μεταβολές στα δηλωθέντα στοιχεία, εκ μέρους του, στο ΕΕΕΣ, ο οικονομικός φορέας αποσύρει την προσφορά του, χωρίς να απαιτείται απόφαση της αναθέτουσας αρχής. Στη συνέχεια μπορεί να την υποβάλει εκ νέου με επίκαιρο ΕΕΕΣ. Ο οικονομικός φορέας δύναται να διευκρινίζει τις δηλώσεις και πληροφορίες που παρέχει στο ΕΕΕΣ με συνοδευτική υπεύθυνη δήλωση, την οποία υποβάλλει μαζί με το ΕΕΕΣ.

Κατά την υποβολή του ΕΕΕΣ, καθώς και της συνοδευτικής υπεύθυνης δήλωσης, είναι δυνατή, με μόνη την υπογραφή του κατά περίπτωση εκπροσώπου του οικονομικού φορέα, η προκαταρκτική απόδειξη των λόγων αποκλεισμού που αναφέρονται στην παράγραφο 2.2.3 της παρούσας, για το σύνολο των φυσικών προσώπων που είναι μέλη του διοικητικού, διευθυντικού ή εποπτικού οργάνου του ή έχουν εξουσία εκπροσώπησης, λήψης αποφάσεων ή ελέγχου σε αυτόν.

Ως εκπρόσωπος του οικονομικού φορέα νοείται ο νόμιμος εκπρόσωπος αυτού, όπως προκύπτει από το ισχύον καταστατικό ή το πρακτικό εκπροσώπησης του κατά το χρόνο υποβολής της προσφοράς ή το αρμοδίως εξουσιοδοτημένο φυσικό πρόσωπο να εκπροσωπεί τον οικονομικό φορέα για διαδικασίες σύναψης συμβάσεων ή για συγκεκριμένη διαδικασία σύναψης σύμβασης.

Στην περίπτωση υποβολής προσφοράς από ένωση οικονομικών φορέων, το Ευρωπαϊκό Ενιαίο Έγγραφο Σύμβασης (ΕΕΕΣ), υποβάλλεται χωριστά από κάθε μέλος της ένωσης. Στο ΕΕΕΣ απαραίτητως πρέπει να





προσδιορίζεται η έκταση και το είδος της συμμετοχής του (συμπεριλαμβανομένης της κατανομής αμοιβής μεταξύ τους) κάθε μέλους της ένωσης, καθώς και ο εκπρόσωπος/συντονιστής αυτής.

Ο οικονομικός φορέας φέρει την ειδική υποχρέωση, να δηλώσει, μέσω του ΕΕΕΣ, την κατάστασή του σε σχέση με τους λόγους που προβλέπονται στο άρθρο 73 του ν. 4412/2016 και παραγράφου 2.2.3 της παρούσης και ταυτόχρονα να επικαλεσθεί και τυχόν ληφθέντα μέτρα προς αποκατάσταση της αξιοπιστίας του.

Ιδίως επισημαίνεται ότι, κατά την απάντηση οικονομικού φορέα στο σχετικό πεδίο του ΕΕΕΣ για τυχόν σύναψη συμφωνιών με άλλους οικονομικούς φορείς με στόχο τη στρέβλωση του ανταγωνισμού, η συνδρομή περιστάσεων, όπως η πάροδος της τριετούς περιόδου της ισχύος του λόγου αποκλεισμού (παραγράφου 10 του άρθρου 73) ή η εφαρμογή της διάταξης της παραγράφου 3β του άρθρου 44 του ν. 3959/2011, σύμφωνα με την περ. γ της παραγράφου 2.2.3.4 της παρούσης, αναλύεται στο σχετικό πεδίο που προβάλλει κατόπιν θετικής απάντησης.

Όσον αφορά στις υποχρεώσεις του όσον αφορά στην καταβολή φόρων ή εισφορών κοινωνικής ασφάλισης (περ. α' και β' της παρ. 2 του άρθρου 73 του ν. 4412/2016) αυτές θεωρείται ότι δεν έχουν αθετηθεί εφόσον δεν έχουν καταστεί ληξιπρόθεσμες ή εφόσον έχουν υπαχθεί σε δεσμευτικό διακανονισμό που τηρείται. Στην περίπτωση αυτή, ο οικονομικός φορέας δεν υποχρεούται να απαντήσει καταφατικά στο σχετικό πεδίο του ΕΕΕΣ με το οποίο ερωτάται εάν ο οικονομικός φορέας έχει ανεκπλήρωτες υποχρεώσεις όσον αφορά στην καταβολή φόρων ή εισφορών κοινωνικής ασφάλισης ή, κατά περίπτωση, εάν έχει αθετήσει τις παραπάνω υποχρεώσεις του.

### 2.2.9.2 Αποδεικτικά μέσα

**A.** Για την απόδειξη της μη συνδρομής λόγων αποκλεισμού κατ' άρθρο 2.2.3 και της πλήρωσης των κριτηρίων ποιοτικής επιλογής κατά τις παραγράφους 2.2.4, 2.2.5, 2.2.6 και 2.2.7, οι οικονομικοί φορείς προσκομίζουν τα δικαιολογητικά του παρόντος. Η προσκόμιση των εν λόγω δικαιολογητικών γίνεται κατά τα οριζόμενα στην παράγραφο 3.2 από τον προσωρινό ανάδοχο. Η αναθέτουσα αρχή μπορεί να ζητεί από προσφέροντες, σε οποιοδήποτε χρονικό σημείο κατά τη διάρκεια της διαδικασίας, να υποβάλλουν όλα ή ορισμένα δικαιολογητικά, όταν αυτό απαιτείται για την ορθή διεξαγωγή της διαδικασίας.

Οι οικονομικοί φορείς δεν υποχρεούνται να υποβάλλουν δικαιολογητικά ή άλλα αποδεικτικά στοιχεία, αν και στο μέτρο που η αναθέτουσα αρχή έχει τη δυνατότητα να λαμβάνει τα πιστοποιητικά ή τις συναφείς πληροφορίες απευθείας μέσω πρόσβασης σε εθνική βάση δεδομένων σε οποιοδήποτε κράτος - μέλος της Ένωσης, η οποία διατίθεται δωρεάν, όπως εθνικό μητρώο συμβάσεων, εικονικό φάκελο επιχείρησης, ηλεκτρονικό σύστημα αποθήκευσης εγγράφων ή σύστημα προεπιλογής. Η δήλωση για την πρόσβαση σε εθνική βάση δεδομένων εμπεριέχεται στο Ευρωπαϊκό Ενιαίο Έγγραφο Σύμβασης (ΕΕΕΣ), στο οποίο περιέχονται επίσης οι πληροφορίες που απαιτούνται για τον συγκεκριμένο σκοπό, όπως η ηλεκτρονική διεύθυνση της βάσης δεδομένων, τυχόν δεδομένα αναγνώρισης και, κατά περίπτωση, η απαραίτητη δήλωση συναίνεσης.

Οι οικονομικοί φορείς δεν υποχρεούνται να υποβάλουν δικαιολογητικά, όταν η αναθέτουσα αρχή που έχει αναθέσει τη σύμβαση διαθέτει ήδη τα ως άνω δικαιολογητικά και αυτά εξακολουθούν να ισχύουν.

Τα δικαιολογητικά του παρόντος υποβάλλονται και γίνονται αποδεκτά σύμφωνα με την παράγραφο 2.4.2.5 και 3.2 της παρούσας.

Τα αποδεικτικά έγγραφα συντάσσονται στην ελληνική γλώσσα ή συνοδεύονται από επίσημη μετάφρασή τους στην ελληνική γλώσσα σύμφωνα με την παράγραφο 2.1.4.





**B.1.** Για την απόδειξη της μη συνδρομής των λόγων αποκλεισμού της παραγράφου 2.2.3 οι προσφέροντες οικονομικοί φορείς προσκομίζουν αντίστοιχα τα παρακάτω δικαιολογητικά:

Αν το αρμόδιο για την έκδοση των ανωτέρω κράτος-μέλος ή χώρα δεν εκδίδει τέτοιου είδους έγγραφα ή πιστοποιητικά ή όπου το έγγραφο ή τα πιστοποιητικά αυτά δεν καλύπτουν όλες τις περιπτώσεις που αναφέρονται στις παραγράφους 2.2.3.1 και 2.2.3.2 περ. α' και β', καθώς και στην περ. β' της παραγράφου 2.2.3.4, τα έγγραφα ή τα πιστοποιητικά μπορεί να αντικαθίστανται από ένορκη βεβαίωση ή, στα κράτη - μέλη ή στις χώρες όπου δεν προβλέπεται ένορκη βεβαίωση, από υπεύθυνη δήλωση του ενδιαφερομένου ενώπιον αρμόδιας δικαστικής ή διοικητικής αρχής, συμβολαιογράφου ή αρμόδιου επαγγελματικού ή εμπορικού οργανισμού του κράτους - μέλους ή της χώρας καταγωγής ή της χώρας όπου είναι εγκατεστημένος ο οικονομικός φορέας. Οι αρμόδιες δημόσιες αρχές παρέχουν, όπου κρίνεται αναγκαίο, επίσημη δήλωση στην οποία αναφέρεται ότι δεν εκδίδονται τα έγγραφα ή τα πιστοποιητικά της παρούσας παραγράφου ή ότι τα έγγραφα αυτά δεν καλύπτουν όλες τις περιπτώσεις που αναφέρονται στις παραγράφους 2.2.3.1 και 2.2.3.2 περ. α' και β', καθώς και στην περ. β' της παραγράφου 2.2.3.4. Οι επίσημες δηλώσεις καθίστανται διαθέσιμες μέσω του επιγραμμικού αποθετηρίου πιστοποιητικών (e-Certis) του άρθρου 81 του ν. 4412/2016.

Ειδικότερα οι οικονομικοί φορείς προσκομίζουν:

**α)** για την παράγραφο 2.2.3.1 απόσπασμα του σχετικού μητρώου, όπως του ποινικού μητρώου ή, ελλείψει αυτού, ισοδύναμο έγγραφο που εκδίδεται από αρμόδια δικαστική ή διοικητική αρχή του κράτους-μέλους ή της χώρας καταγωγής ή της χώρας όπου είναι εγκατεστημένος ο οικονομικός φορέας, από το οποίο προκύπτει ότι πληρούνται αυτές οι προϋποθέσεις, που να έχει εκδοθεί έως τρεις (3) μήνες πριν από την υποβολή του.

Η υποχρέωση προσκόμισης του ως άνω αποσπάσματος αφορά και στα μέλη του διοικητικού, διευθυντικού ή εποπτικού οργάνου του εν λόγω οικονομικού φορέα ή στα πρόσωπα που έχουν εξουσία εκπροσώπησης, λήψης αποφάσεων ή ελέγχου σε αυτό κατά τα ειδικότερα αναφερόμενα στην ως άνω παράγραφο 2.2.3.1,

**β)** για την παράγραφο 2.2.3.2 πιστοποιητικό που εκδίδεται από την αρμόδια αρχή του οικείου κράτους - μέλους ή χώρας, που να είναι εν ισχύ κατά το χρόνο υποβολής του, άλλως, στην περίπτωση που δεν αναφέρεται σε αυτό χρόνος ισχύος, που να έχει εκδοθεί έως τρεις (3) μήνες πριν από την υποβολή του.

Ιδίως οι οικονομικοί φορείς που είναι εγκατεστημένοι στην Ελλάδα προσκομίζουν:

**i)** Για την απόδειξη της εκπλήρωσης των φορολογικών υποχρεώσεων της παραγράφου 2.2.3.2 περίπτωση α' αποδεικτικό ενημερότητας εκδιδόμενο από την Α.Α.Δ.Ε..

**ii)** Για την απόδειξη της εκπλήρωσης των υποχρεώσεων προς τους οργανισμούς κοινωνικής ασφάλισης της παραγράφου 2.2.3.2 περίπτωση α' πιστοποιητικό εκδιδόμενο από τον e-ΕΦΚΑ.

**iii)** Για την παράγραφο 2.2.3.2 περίπτωση α', πλέον των ως άνω πιστοποιητικών, υπεύθυνη δήλωση ότι δεν έχει εκδοθεί δικαστική ή διοικητική απόφαση με τελεσίδικη και δεσμευτική ισχύ για την αθέτηση των υποχρεώσεών τους όσον αφορά στην καταβολή φόρων ή εισφορών κοινωνικής ασφάλισης.

**γ)** για την παράγραφο 2.2.3.4 περίπτωση β' πιστοποιητικό που εκδίδεται από την αρμόδια αρχή του οικείου κράτους - μέλους ή χώρας, που να έχει εκδοθεί έως τρεις (3) μήνες πριν από την υποβολή του.

Ιδίως οι οικονομικοί φορείς που είναι εγκατεστημένοι στην Ελλάδα προσκομίζουν:

**i)** Ενιαίο Πιστοποιητικό Δικαστικής Φερεγγυότητας από το αρμόδιο Πρωτοδικείο, από το οποίο προκύπτει ότι δεν τελούν υπό πτώχευση, πτωχευτικό συμβιβασμό ή υπό αναγκαστική διαχείριση ή δικαστική





εκκαθάριση ή ότι δεν έχουν υπαχθεί σε διαδικασία εξυγίανσης. Για τις ΙΚΕ προσκομίζεται επιπλέον και πιστοποιητικό του Γ.Ε.Μ.Η. περί μη έκδοσης απόφασης λύσης ή κατάθεσης αίτησης λύσης του νομικού προσώπου, ενώ για τις ΕΠΕ προσκομίζεται επιπλέον πιστοποιητικό μεταβολών.

ii) Πιστοποιητικό του Γ.Ε.Μ.Η. από το οποίο προκύπτει ότι το νομικό πρόσωπο δεν έχει λυθεί και τεθεί υπό εκκαθάριση με απόφαση των εταίρων.

iii) Εκτύπωση της καρτέλας “Στοιχεία Μητρώου/ Επιχείρησης” από την ηλεκτρονική πλατφόρμα της Ανεξάρτητης Αρχής Δημοσίων Εσόδων, όπως αυτά εμφανίζονται στο taxisnet, από την οποία να προκύπτει η μη αναστολή της επιχειρηματικής δραστηριότητάς τους.

Προκειμένου για τα σωματεία και τους συνεταιρισμούς, το Ενιαίο Πιστοποιητικό Δικαστικής Φερεγγυότητας εκδίδεται για τα σωματεία από το αρμόδιο Πρωτοδικείο, και για τους συνεταιρισμούς για το χρονικό διάστημα έως τις 31.12.2019 από το Ειρηνοδικείο και μετά την παραπάνω ημερομηνία από το Γ.Ε.Μ.Η.

δ) Για τις λοιπές περιπτώσεις της παραγράφου 2.2.3.4, υπεύθυνη δήλωση του προσφέροντος οικονομικού φορέα ότι δεν συντρέχουν στο πρόσωπό του οι οριζόμενοι στην παράγραφο λόγοι αποκλεισμού

ε) για την παράγραφο 2.2.3.9. υπεύθυνη δήλωση του προσφέροντος οικονομικού φορέα περί μη επιβολής σε βάρος του της κύρωσης του οριζόντιου αποκλεισμού, σύμφωνα τις διατάξεις της κείμενης νομοθεσίας.

**B.2.** Για την απόδειξη της απαίτησης του άρθρου 2.2.4. (απόδειξη καταλληλότητας για την άσκηση επαγγελματικής δραστηριότητας) προσκομίζουν πιστοποιητικό/βεβαίωση του οικείου επαγγελματικού ή εμπορικού μητρώου του κράτους εγκατάστασης. Οι οικονομικοί φορείς που είναι εγκατεστημένοι σε κράτος μέλος της Ευρωπαϊκής Ένωσης προσκομίζουν πιστοποιητικό/βεβαίωση του αντίστοιχου επαγγελματικού ή εμπορικού μητρώου του Παραρτήματος XI του Προσαρτήματος Α' του ν. 4412/2016, με το οποίο πιστοποιείται αφενός η εγγραφή τους σε αυτό και αφετέρου το ειδικό επάγγελμά τους. Στην περίπτωση που χώρα δεν τηρεί τέτοιο μητρώο, το έγγραφο ή το πιστοποιητικό μπορεί να αντικαθίσταται από ένορκη βεβαίωση ή, στα κράτη - μέλη ή στις χώρες όπου δεν προβλέπεται ένορκη βεβαίωση, από υπεύθυνη δήλωση του ενδιαφερομένου ενώπιον αρμόδιας δικαστικής ή διοικητικής αρχής, συμβολαιογράφου ή αρμόδιου επαγγελματικού ή εμπορικού οργανισμού της χώρας καταγωγής ή της χώρας όπου είναι εγκατεστημένος ο οικονομικός φορέας ότι δεν τηρείται τέτοιο μητρώο και ότι ασκεί τη δραστηριότητα που απαιτείται για την εκτέλεση του αντικειμένου της υπό ανάθεση σύμβασης.

Οι εγκατεστημένοι στην Ελλάδα οικονομικοί φορείς προσκομίζουν βεβαίωση εγγραφής στο οικείο επαγγελματικό μητρώο πιστοποιητικό που εκδίδεται από την οικεία υπηρεσία του Γ.Ε.Μ.Η.

Επισημαίνεται ότι, τα δικαιολογητικά που αφορούν στην απόδειξη της απαίτησης του άρθρου 2.2.4 (απόδειξη καταλληλότητας για την άσκηση επαγγελματικής δραστηριότητας) γίνονται αποδεκτά, εφόσον έχουν εκδοθεί έως τριάντα (30) εργάσιμες ημέρες πριν από την υποβολή τους, εκτός αν, σύμφωνα με τις ειδικότερες διατάξεις αυτών, φέρουν συγκεκριμένο χρόνο ισχύος.

**B.3.** Για την απόδειξη της οικονομικής και χρηματοοικονομικής επάρκειας της παραγράφου 2.2.5 οι οικονομικοί φορείς προσκομίζουν όλα στοιχεία που αποδεικνύουν την πλήρωση των κριτηρίων όπως βεβαιώνονται στο ΕΕΕΣ και οπωσδήποτε:

⇒ Ισολογισμούς ή αποσπάσματα ισολογισμών, των τριών (3) προηγούμενων ετών (2019,2020,2021), στην περίπτωση που η δημοσίευση των ισολογισμών απαιτείται από τη νομοθεσία της χώρας όπου είναι εγκατεστημένος ο οικονομικός φορέας. Όλοι οι Ισολογισμοί Οικονομικού Φορέα με έδρα ή εγκατάσταση την Ελλάδα θα πρέπει, επί ποινή αποκλεισμού, να έχουν αναρτηθεί στο ΓΕΜΗ.





- ⇒ Σε περίπτωση που πρόκειται για φυσικό πρόσωπο, αντίστοιχες δηλώσεις φόρου εισοδήματος (income tax filings) και εκκαθαριστικά σημειώματα (income tax returns).
- ⇒ Σε περίπτωση που πρόκειται για νομικό πρόσωπο που δεν τηρεί ισολογισμούς, αντίστοιχα τα αντίγραφα Ε3 και Ε5 από όπου προκύπτει ο κύκλος εργασιών του οικονομικού φορέα.

Αν ο οικονομικός φορέας λειτουργεί για χρόνο μικρότερο της τριετίας, θα υποβάλει ανάλογα τα ανωτέρω δικαιολογητικά για όσο χρόνο λειτουργεί.

Σε περίπτωση ένωσης οικονομικών φορέων που υποβάλλει κοινή προσφορά, η ανωτέρω επάρκεια πληροίτε αθροιστικά από τους οικονομικούς φορείς που απαρτίζουν την ένωση.

Σε περίπτωση που ο υποψήφιος ανάδοχος προτίθεται να στηριχθεί στις ικανότητες τρίτων φορέων όσον αφορά στα κριτήρια που σχετίζονται με την οικονομική και χρηματοοικονομική επάρκεια, προσκομίζει τα κατά περίπτωση δικαιολογητικά των ανωτέρω παραγράφων για κάθε τρίτο φορέα..

**B.4.** Για την απόδειξη της τεχνικής ικανότητας της παραγράφου 2.2.6 οι οικονομικοί φορείς (Ο.Φ.) προσκομίζουν:

1. Κατάλογο και συνοπτική περιγραφή των κυριότερων έργων σύμφωνα με τα οριζόμενα στην παράγραφο 2.2.6, με ένδειξη της οικονομικής τους αξίας, του χρόνου υλοποίησης, του παραλήπτη και του ποσοστού συμμετοχής του διαγωνιζομένου σε αυτό. Ο κατάλογος θα υποβληθεί στον ακόλουθο πίνακα:

α/α	Πελάτης	Τίτλος έργου / Αντικείμενο	Διάρκεια εκτέλεσης	Προϋπολογισμός	% συμμετοχής	Στοιχείο Τεκμηρίωσης*
1			___/___ - ___/___	€	%	
2						
3						
4						
5						
Σύνολο συμμετοχής Ο.Φ.						

\* Τύπος και Ημερομηνία έκδοσης.

2. Στοιχεία Τεκμηρίωσης: Εάν ο πελάτης είναι Δημόσιος Φορέας ως στοιχείο τεκμηρίωσης υποβάλλεται η αντίστοιχη σύμβαση ή πιστοποιητικό ή πρωτόκολλο παραλαβής ή τελική έκθεση σε περίπτωση προγραμματικής σύμβασης, που συντάσσεται από την αρμόδια Δημόσια Αρχή. Εάν ο πελάτης είναι ιδιώτης, ως στοιχείο τεκμηρίωσης υποβάλλεται η αντίστοιχη σύμβαση ή δήλωση ή βεβαίωση του εργοδότη και το αντίστοιχο τιμολόγιο. Εάν το έργο ο υποψήφιος οικονομικός φορέας το έχει υλοποιήσει ως μέλος Ένωσης ή Κοινοπραξίας, προσκομίζει επιπρόσθετα και αντίγραφο του Συμφωνητικού που να αποδεικνύεται το ποσοστό συμμετοχής του.
3. Πίνακας για τεκμηρίωση της τεχνικής ικανότητας της προτεινόμενης στελέχωσης της Ομάδας Έργου, συμπεριλαμβανομένου του Υπεύθυνου Έργου, όπου θα περιγραφεί ο ρόλος τους στο προτεινόμενο Σχήμα Διοίκησης, θα δηλωθεί το γνωστικό αντικείμενο που θα καλύψουν, θα δηλωθεί το ποσοστό συμμετοχής τους στο έργο και οι ανθρωπομήνες που θα αφιερώσουν στο έργο σύμφωνα με το ακόλουθο υπόδειγμα:





α/α	Όνοματε- πώνυμο	Εταιρεία *	Θέση στην Ο.Ε.	Ειδικότητα	Γνωστικό Αντικείμενο	% συμμετοχής	Ανθρωπομήνες
1							
2							
3							
4							
5							

\* Στην περίπτωση Ένωσης / Κοινοπραξίας. Σε περίπτωση Εξωτερικού Συνεργάτη θα αναφέρεται σε αυτό το πεδίο, ενώ σε περίπτωση στελεχών Υπεργολάβου του αναδόχου, θα αναφέρεται η επωνυμία της Εταιρείας του Υπεργολάβου με την ένδειξη Υ έμπροσθεν.

- Υπεύθυνες Δηλώσεις του Ν. 1599/1986 όπως ισχύει όλων των μελών της Ομάδας Έργου, (με ηλεκτρονική μέσω gov.gr ή με ψηφιακή μέσω της Πύλης Ερμής), με τις οποίες θα δηλώνεται ότι υπάρχει σχετική συμφωνία συνεργασίας με τον προσφέροντα, ότι δεν συμμετέχουν με οποιοδήποτε τρόπο σε οποιαδήποτε άλλη προσφορά για τον ίδιο διαγωνισμό και ότι αποδέχονται τους όρους του διαγωνισμού. Οι ανωτέρω υπεύθυνες δηλώσεις επισυνάπτονται ηλεκτρονικά σε μορφή αρχείου pdf στον φάκελο της προσφοράς σύμφωνα με την παράγραφο 2.4.3 της παρούσας.
- Βιογραφικά σημειώματα της Ομάδας Έργου.
- Η συμμετοχή στην ομάδα έργου του οικονομικού φορέα δεν νοείται ως υπεργολαβία ή στήριξη στην ικανότητα τρίτων και ως εκ τούτου τα αντίστοιχα μέλη της ομάδας έργου δεν υποβάλλουν Τυποποιημένο Έντυπο Υπεύθυνης Δήλωσης (ΕΕΕΣ).
- Σε περίπτωση που ο προσφέρων οικονομικός φορέας προτίθεται να αναθέσει υπεργολαβικά σε τρίτους την υλοποίηση τμήματος του υπό ανάθεση Έργου, τότε θα πρέπει να καταθέσει συμπληρωμένο τον παρακάτω πίνακα:

α/α	Περιγραφή τμήματος Έργου που θα αναλάβει ο Υπεργολάβος	Επωνυμία, Στοιχεία επικοινωνίας, Νόμιμος Εκπρόσωπος Υπεργολάβου	Ημερομηνία Δήλωσης Συνεργασίας
1			__/__/20__
2			
3			
4			
5			

Συμπληρωματικά με τον ανωτέρω Πίνακα, ο προσφέρων οικονομικός φορέας θα πρέπει να καταθέσει :

- Υπεύθυνη δήλωσή του ότι δεσμεύεται να χρησιμοποιήσει τον Υπεργολάβο για το τμήμα του έργου που έχει δηλώσει στην προσφορά του.
- Υπεύθυνες δηλώσεις (με ηλεκτρονική υπογραφή μέσω gov.gr ή με ψηφιακή μέσω της Πύλης Ερμής), των νόμιμων εκπροσώπων των υπεργολάβων, με τις οποίες θα δηλώνεται ότι αποδέχονται τη συνεργασία αυτή και ότι δεσμεύονται να υλοποιήσουν το τμήμα της σύμβασης που περιγράφεται στην προσφορά του οικονομικού φορέα, εφόσον αυτός ανακηρυχθεί ανάδοχος, έως την πλήρη





εκτέλεση του. Εφόσον ο υπεργολάβος είναι νομικό πρόσωπο θα πρέπει να αναφερθούν τα εμπλεκόμενα φυσικά πρόσωπα και να προσκομιστούν οι σχετικές υπεύθυνες δηλώσεις από τα πρόσωπα αυτά ότι αποδέχονται τη συνεργασία του υπεργολάβου με τον προσφέροντα οικονομικό φορέα και ότι δεσμεύονται να υλοποιήσουν το τμήμα της σύμβασης που περιγράφεται στην προσφορά του οικονομικού φορέα, εφόσον αυτός ανακηρυχθεί ανάδοχος, έως την πλήρη εκτέλεση του. Οι ανωτέρω υπεύθυνες δηλώσεις επισυνάπτονται ηλεκτρονικά σε μορφή αρχείου pdf στον φάκελο της προσφοράς σύμφωνα με την παράγραφο 2.4.3 της παρούσας.

Ειδικά, όσον αφορά στα κριτήρια επαγγελματικής ικανότητας που σχετίζονται με τους τίτλους σπουδών και τα επαγγελματικά προσόντα που ορίζονται στην περίπτωση στ' του Μέρους ΙΙ του Παραρτήματος ΙΙΙ του Προσαρτήματος Α' του ν. 4412/2016 ή με την σχετική επαγγελματική εμπειρία, οι οικονομικοί φορείς, μπορούν να χρησιμοποιούν υπεργολάβους, μόνο, εάν οι τελευταίοι θα εκτελέσουν τις εργασίες ή τις υπηρεσίες για τις οποίες απαιτούνται οι συγκεκριμένες ικανότητες

**Β.5.** Για την απόδειξη της συμμόρφωσής τους με πρότυπα διασφάλισης ποιότητας και πρότυπα περιβαλλοντικής διαχείρισης της παραγράφου 2.2.7 οι οικονομικοί φορείς προσκομίζουν τα αναφερόμενα σε αυτήν πιστοποιητικά

**Β.6.** Για την απόδειξη της νόμιμης εκπροσώπησης, στις περιπτώσεις που ο οικονομικός φορέας είναι νομικό πρόσωπο και εγγράφεται υποχρεωτικά ή προαιρετικά, κατά την κείμενη νομοθεσία, και δηλώνει την εκπροσώπηση και τις μεταβολές της σε αρμόδια αρχή (πχ ΓΕΜΗ), προσκομίζει σχετικό πιστοποιητικό ισχύουσας εκπροσώπησης, το οποίο πρέπει να έχει εκδοθεί έως τριάντα (30) εργάσιμες ημέρες πριν από την υποβολή του, εκτός αν αυτό φέρει συγκεκριμένο χρόνο ισχύος.

Ειδικότερα για τους ημεδαπούς οικονομικούς φορείς προσκομίζονται:

i) **για την απόδειξη της νόμιμης εκπροσώπησης**, στις περιπτώσεις που ο οικονομικός φορέας είναι νομικό πρόσωπο και υποχρεούται, κατά την κείμενη νομοθεσία, να δηλώνει την εκπροσώπηση και τις μεταβολές της στο ΓΕΜΗ, προσκομίζει σχετικό πιστοποιητικό ισχύουσας εκπροσώπησης, το οποίο πρέπει να έχει εκδοθεί έως τριάντα (30) εργάσιμες ημέρες πριν από την υποβολή του.

ii) Για την **απόδειξη της νόμιμης σύστασης και των μεταβολών** του νομικού προσώπου γενικό πιστοποιητικό μεταβολών του ΓΕΜΗ, εφόσον έχει εκδοθεί έως τρεις (3) μήνες πριν από την υποβολή του.

Στις λοιπές περιπτώσεις τα κατά περίπτωση νομιμοποιητικά έγγραφα σύστασης και νόμιμης εκπροσώπησης (όπως καταστατικά, πιστοποιητικά μεταβολών, αντίστοιχα ΦΕΚ, αποφάσεις συγκρότησης οργάνων διοίκησης σε σώμα, κλπ., ανάλογα με τη νομική μορφή του οικονομικού φορέα), συνοδευόμενα από υπεύθυνη δήλωση του νόμιμου εκπροσώπου ότι εξακολουθούν να ισχύουν κατά την υποβολή τους.

Σε περίπτωση που για τη διενέργεια της παρούσας διαδικασίας ανάθεσης έχουν χορηγηθεί εξουσίες σε πρόσωπο πλέον αυτών που αναφέρονται στα παραπάνω έγγραφα, προσκομίζεται επιπλέον απόφαση-πρακτικό του αρμοδίου καταστατικού οργάνου διοίκησης του νομικού προσώπου με την οποία χορηγήθηκαν οι σχετικές εξουσίες. Όσον αφορά τα φυσικά πρόσωπα, εφόσον έχουν χορηγηθεί εξουσίες σε τρίτα πρόσωπα, προσκομίζεται εξουσιοδότηση του οικονομικού φορέα.

Οι αλλοδαποί οικονομικοί φορείς προσκομίζουν τα προβλεπόμενα, κατά τη νομοθεσία της χώρας εγκατάστασης, αποδεικτικά έγγραφα, και εφόσον δεν προβλέπονται, υπεύθυνη δήλωση του νόμιμου εκπροσώπου, από την οποία αποδεικνύονται τα ανωτέρω ως προς τη νόμιμη σύσταση, μεταβολές και εκπροσώπηση του οικονομικού φορέα.





Οι ως άνω υπεύθυνες δηλώσεις γίνονται αποδεκτές, εφόσον έχουν συνταχθεί μετά την κοινοποίηση της πρόσκλησης για την υποβολή των δικαιολογητικών.

Από τα ανωτέρω έγγραφα πρέπει να προκύπτουν η νόμιμη σύσταση του οικονομικού φορέα, όλες οι σχετικές τροποποιήσεις των καταστατικών, το/τα πρόσωπο/α που δεσμεύει/ουν νόμιμα την εταιρία κατά την ημερομηνία διενέργειας του διαγωνισμού (νόμιμος εκπρόσωπος, δικαίωμα υπογραφής κλπ.), τυχόν τρίτοι, στους οποίους έχει χορηγηθεί εξουσία εκπροσώπησης, καθώς και η θητεία του/των ή/και των μελών του οργάνου διοίκησης/ νόμιμου εκπροσώπου.

**B.7.** Οι οικονομικοί φορείς που είναι εγγεγραμμένοι σε επίσημους καταλόγους που προβλέπονται από τις εκάστοτε ισχύουσες εθνικές διατάξεις ή διαθέτουν πιστοποίηση από οργανισμούς πιστοποίησης που συμμορφώνονται με τα ευρωπαϊκά πρότυπα πιστοποίησης, κατά την έννοια του Παραρτήματος VII του Προσαρτήματος Α' του ν. 4412/2016, μπορούν να προσκομίζουν στις αναθέτουσες αρχές πιστοποιητικό εγγραφής εκδιδόμενο από την αρμόδια αρχή ή το πιστοποιητικό που εκδίδεται από τον αρμόδιο οργανισμό πιστοποίησης.

Στα πιστοποιητικά αυτά αναφέρονται τα δικαιολογητικά βάσει των οποίων έγινε η εγγραφή των εν λόγω οικονομικών φορέων στον επίσημο κατάλογο ή η πιστοποίηση και η κατάταξη στον εν λόγω κατάλογο.

Η πιστοποιούμενη εγγραφή στους επίσημους καταλόγους από τους αρμόδιους οργανισμούς ή το πιστοποιητικό, που εκδίδεται από τον οργανισμό πιστοποίησης, συνιστά τεκμήριο καταλληλότητάς όσον αφορά τις απαιτήσεις ποιοτικής επιλογής, τις οποίες καλύπτει ο επίσημος κατάλογος ή το πιστοποιητικό.

Οι οικονομικοί φορείς που είναι εγγεγραμμένοι σε επίσημους καταλόγους απαλλάσσονται από την υποχρέωση υποβολής των δικαιολογητικών που αναφέρονται στο πιστοποιητικό εγγραφής τους. Ειδικώς όσον αφορά την καταβολή των εισφορών κοινωνικής ασφάλισης και των φόρων και τελών, προσκομίζονται επιπροσθέτως της βεβαίωσης εγγραφής στον επίσημο κατάλογο και πιστοποιητικά, κατά τα οριζόμενα ανωτέρω στην περίπτωση Β.1, υποπερ. i, ii και iii της περ. β.

**B.8.** Οι ενώσεις οικονομικών φορέων που υποβάλλουν κοινή προσφορά, υποβάλλουν τα παραπάνω, κατά περίπτωση δικαιολογητικά, για κάθε οικονομικό φορέα που συμμετέχει στην ένωση, σύμφωνα με τα ειδικότερα προβλεπόμενα στο άρθρο 19 παρ. 2 του ν. 4412/2016.

**B.9.** Στην περίπτωση που οικονομικός φορέας επιθυμεί να στηριχθεί στις ικανότητες άλλων φορέων, σύμφωνα με την παράγραφο 2.2.7 για την απόδειξη ότι θα έχει στη διάθεσή του τους αναγκαίους πόρους, προσκομίζει, ιδίως, σχετική έγγραφη δέσμευση των φορέων αυτών για τον σκοπό αυτό.

Ειδικότερα, προσκομίζεται έγγραφο (συμφωνητικό ή σε περίπτωση νομικού προσώπου απόφαση του αρμοδίου οργάνου διοίκησης αυτού ή σε περίπτωση φυσικού προσώπου υπεύθυνη δήλωση), δυνάμει του οποίου αμφότεροι, διαγωνιζόμενος οικονομικός φορέας και τρίτος φορέας, εγκρίνουν τη μεταξύ τους συνεργασία για την κατά περίπτωση παροχή προς τον διαγωνιζόμενο της χρηματοοικονομικής ή/και τεχνικής ή/και επαγγελματικής ικανότητας του φορέα, ώστε αυτή να είναι στη διάθεση του διαγωνιζόμενου για την εκτέλεση της Σύμβασης. Η σχετική αναφορά θα πρέπει να είναι λεπτομερής και να αναφέρει κατ' ελάχιστον τους συγκεκριμένους πόρους που θα είναι διαθέσιμοι για την εκτέλεση της σύμβασης και τον τρόπο δια του οποίου θα χρησιμοποιηθούν αυτοί για την εκτέλεση της σύμβασης.

Οι πόροι αυτοί θα πρέπει να συνάδουν με τα αναφερόμενα στην μελέτη, να είναι συγκεκριμένοι και ποσοτικοποιημένοι, επί ποινή αποκλεισμού, σύμφωνα με τις αντίστοιχες μονάδες μέτρησης που αναφέρονται στην μελέτη του Παραρτήματος 1. Κατ' αντιστοιχία, αντίστοιχο συμφωνητικό θα πρέπει να





καταρτισθεί και με τον Υπεργολάβο που θα χρησιμοποιήσει η Ένωση. Το συμφωνητικό αυτό θα πρέπει να υπογράψει το εξουσιοδοτημένο πρόσωπο από το συμφωνητικό της Ένωσης.

Ο τρίτος θα δεσμεύεται ρητά ότι θα διαθέσει στον διαγωνιζόμενο τους συγκεκριμένους πόρους κατά τη διάρκεια της σύμβασης και ο διαγωνιζόμενος ότι θα κάνει χρήση αυτών σε περίπτωση που του ανατεθεί η σύμβαση.

Σε περίπτωση που ο τρίτος διαθέτει χρηματοοικονομική επάρκεια, θα δηλώνει επίσης ότι καθίσταται από κοινού με τον διαγωνιζόμενο υπεύθυνος για την εκτέλεση της σύμβασης.

Σε περίπτωση που ο τρίτος διαθέτει στοιχεία τεχνικής ή επαγγελματικής καταλληλότητας που σχετίζονται με τους τίτλους σπουδών και τα επαγγελματικά προσόντα που ορίζονται στην περίπτωση στ' του Μέρους ΙΙ του Παραρτήματος ΧΙΙ του Προσαρτήματος Α του ν. 4412/2016 ή με την σχετική επαγγελματική εμπειρία, θα δεσμεύεται ότι θα εκτελέσει τις εργασίες ή υπηρεσίες για τις οποίες απαιτούνται οι συγκεκριμένες ικανότητες, δηλώνοντας το τμήμα της σύμβασης που θα εκτελέσει.

**B.10.** Στην περίπτωση που ο οικονομικός φορέας δηλώνει στην προσφορά του ότι θα κάνει χρήση υπεργολάβων, στις ικανότητες των οποίων δεν στηρίζεται, προσκομίζεται υπεύθυνη δήλωση του προσφέροντος με αναφορά του τμήματος της σύμβασης το οποίο προτίθεται να αναθέσει σε τρίτους υπό μορφή υπεργολαβίας και υπεύθυνη δήλωση των υπεργολάβων ότι αποδέχονται την εκτέλεση των εργασιών.

**B.11.** Επισημαίνεται ότι γίνονται αποδεκτές:

- οι ένορκες βεβαιώσεις που αναφέρονται στην παρούσα Διακήρυξη, εφόσον έχουν συνταχθεί έως τρεις (3) μήνες πριν από την υποβολή τους,
- οι υπεύθυνες δηλώσεις, εφόσον έχουν συνταχθεί μετά την κοινοποίηση της πρόσκλησης για την υποβολή των δικαιολογητικών.

### 2.3 Κριτήρια Ανάθεσης και Σύνταξη της Τεχνικής Προσφοράς

Κριτήριο ανάθεσης της Σύμβασης είναι η πλέον συμφέρουσα από οικονομική άποψη προσφορά βάσει βέλτιστης σχέσης ποιότητας – τιμής, η οποία εκτιμάται βάσει των κάτωθι κριτηρίων:

Κριτήρια Αξιολόγησης – Περιεχόμενα Τεχνικής Προσφοράς		(σβ) Συντελεστής Βαρύτητας (%)	Μέγιστος Αριθμός Σελίδων
1	Κατανόηση και Μεθοδολογική προσέγγιση υλοποίησης του Έργου.	70%	30
1.1	Περιβάλλον στο οποίο εντάσσεται το Έργο	5%	3
1.2	Κατανόηση Ειδικών Απαιτήσεων, Στόχου και αντικείμενο των υπηρεσιών του Έργου	5%	3
1.3	Μεθοδολογία υλοποίησης / οργάνωσης του Έργου	8%	5
1.4	Πληρότητα / ποιότητα παρεχόμενων Υπηρεσιών – Παραδοτέων	8%	3
1.5	Ιδιαιτερότητες, Κίνδυνοι και Πλαίσιο Οργάνωσης και Αντιμετώπισης των απαιτήσεων λογιστικής τακτοποίησης του συνόλου της Πράξης ετών 2018-2022, καθώς και της προηγούμενης Πράξης 2015-2016 εκ μέρους της Αναθέτουσας	8%	2





Κριτήρια Αξιολόγησης – Περιεχόμενα Τεχνικής Προσφοράς		(σβ) Συντελεστής Βαρύτητας (%)	Μέγιστος Αριθμός Σελίδων
	Αρχής		
1.6	Ειδικές Υπηρεσίες Οριστικοποίησης και Κλεισίματος της Αποθήκης	8%	5
1.7	Ειδικές Υπηρεσίες Οριστικοποίησης και αποτίμησης των Δεικτών της Πράξης 2018-2019	8%	2
1.8	Εργαλεία Υποστήριξης και περιγραφή – αιτιολόγηση χρησιμοποίησής τους	5%	2
1.9	Χρονοδιάγραμμα Υπηρεσιών – Οργάνωση Παραδοτέων	8%	3
1.10	Τεκμηρίωση πρόσθετων υπηρεσιών που είναι αναγκαίες και πιθανά δεν έχουν συνεκτιμηθεί στους όρους της παρούσας	7%	2
<b>2</b>	<b>Ομάδα Έργου</b>	<b>30%</b>	<b>15</b>
2.1	Σχήμα Διοίκησης και Οργάνωσης του Έργου	10%	4
2.2	Εξειδίκευση και Αναλυτική Στελέχωση της Ομάδας Έργου Ρόλοι και Σύνδεση με τις Υπηρεσίες του Έργου. Τεκμηρίωση της αποτελεσματικότητας της συγκρότησης της Ο.Ε.	10%	6
2.3	Στελέχωση, διαθεσιμότητα και καταλληλότητα της Ομάδας Έργου. Κατανομή Α/Μ ανά Στέλεχος και Προγραμματισμός με βάση το Χρονοδιάγραμμα του Έργου	10%	5
<p><b>Παράρτημα:</b> Συνοπτικά Βιογραφικά των Στελεχών της Ομάδας Έργου. Η παρουσίαση των Βιογραφικών θα γίνεται σε πίνακα με συγκεκριμένη αναφορά στη δράση, στη θέση και στο ρόλο κάθε Στελέχους, με βάση το Υπόδειγμα του Παραρτήματος Ε'. Η Αναθέτουσα Αρχή, σε κάθε φάση της αξιολόγησης της προσφοράς, έχει το δικαίωμα να ζητήσει διευκρινίσεις, δικαιολογητικά και βεβαιώσεις από τα Στελέχη του Υποψηφίου, συνολικά η εξατομικευμένα</p>			

### Οδηγίες για την σύνταξη της Τεχνικής Προσφοράς:

Ακολουθούν συγκεκριμένες οδηγίες για την σύνταξη της Προσφοράς. Αυτές, για λόγους ομοιογενούς και ισότιμης κρίσης των υποψηφίων, θα πρέπει να τηρηθούν στο σύνολό τους, επί ποινή αποκλεισμού. Συγκεκριμένα:

- Η τεχνική προσφορά θα έχει συνδεδεμένα Περιεχόμενα, Πίνακες και Διαγράμματα.
- Η αρίθμηση των Ενοτήτων θα ξεκινά μετά τα Περιεχόμενα. Έτσι, η σελίδα «1» του κειμένου της προσφοράς θα είναι αυτή της Ενότητας 1 (1. Κατανόηση και Μεθοδολογική προσέγγιση υλοποίησης του Έργου, 1.1 Περιβάλλον στο οποίο εντάσσεται το Έργο, 1.2 Κατανόηση ειδικών απαιτήσεων, στόχου και αντικείμενο των υπηρεσιών του Έργου, ... κ.ο.κ.).
- Κάθε μία εκ των παραπάνω Ενοτήτων και Υποενοτήτων του κειμένου της Προσφοράς θα ξεκινά από νέα σελίδα, ώστε να είναι άμεσα αντιληπτή, διακριτή και αυταπόδεικτη η τήρηση του μέγιστου επιτρεπόμενου αριθμού σελίδων (π.χ. σελίδα 1: ο τίτλος της Ενότητας 1, ο τίτλος και το περιεχόμενο της υποενότητας 1.1 κοκ).





- Τα περιεχόμενα των Ενοτήτων και υποενοτήτων της Προσφοράς και ο μέγιστος αριθμός σελίδων ανά Ενότητα και Υποενότητα θα πρέπει επί ποινή αποκλεισμού να ακολουθήσουν την κατεύθυνση του παραπάνω Πίνακα. Στα παραπάνω δεν περιλαμβάνονται εξώφυλλα και περιεχόμενα, περιλαμβάνονται όμως σχήματα, υποσημειώσεις και Πίνακες. Δεν επιτρέπονται παραρτήματα πλην του αναφερόμενου, καθώς και άλλες πρόσθετες σελίδες.
- Όλες οι σελίδες, του κειμένου της Τεχνικής Προσφοράς επίσης επί ποινή αποκλεισμού, θα είναι κάθετου προσανατολισμού (portrait). Συγκεκριμένη εξαίρεση για τη χρήση μίας σελίδας οριζόντιου προσανατολισμού (landscape) επιτρέπεται μόνο για την ανάπτυξη του χρονοδιαγράμματος στην Υποενότητα 1.8.
- Οι προσφορές πρέπει επίσης να τηρούν τα εξής: Διάστιχο: multiple 1,15, Γραμματοσειρά: times new roman, Στοιχίση: πλήρης, Μέγεθος γραμματοσειράς: 11.
- Μέγεθος γραμματοσειράς στοιχείων εντός Πινάκων: 10 και Υποσημειώσεων / Παραπομπών: 9.

Οποιαδήποτε μη συμμόρφωση, διαφοροποίηση ή/και υπέρβαση των παραπάνω θα οδηγήσει στον αυτόματο αποκλεισμό της Προσφοράς ως απαράδεκτης.

Διευκρινίζεται ότι η εκ μέρους των υποψηφίων γενική αναφορά μεθόδων και εργαλείων, η οποία δεν συνδέεται ευθέως και δεν τεκμηριώνεται σαφώς (ως προς περιεχόμενο, συμβολή και αναμενόμενα αποτελέσματα), με τις Φάσεις και επιμέρους απαιτήσεις του Έργου, θα βαθμολογείται κάτω από το 100.

#### Βαθμολόγηση και κατάταξη προσφορών

Η βαθμολόγηση κάθε κριτηρίου αξιολόγησης κυμαίνεται από 100 βαθμούς στην περίπτωση που ικανοποιούνται ακριβώς όλοι οι όροι των τεχνικών προδιαγραφών, αυξάνεται δε μέχρι τους 150 βαθμούς όταν υπερκαλύπτονται οι απαιτήσεις του συγκεκριμένου κριτηρίου.

Κάθε κριτήριο αξιολόγησης βαθμολογείται αυτόνομα με βάση τα στοιχεία της προσφοράς.

Ειδικότερα:

Η Ενότητα «**Μεθοδολογική Προσέγγιση υλοποίησης του Έργου**» περιέχει αναλυτική περιγραφή του τρόπου με τον οποίο ο υποψήφιος ανάδοχος σκοπεύει να προσεγγίσει το Έργο. Ιδιαίτερη έμφαση θα πρέπει να δοθεί:

1. στην τεκμηρίωση της ολοκληρωμένης αντίληψης του περιβάλλοντος του Έργου του υποψήφιου αναδόχου για τις απαιτούμενες υπηρεσίες,
2. στην τεκμηρίωση της επάρκειας της προτεινόμενης μεθοδολογίας υλοποίησης του Έργου,
3. στον τρόπο αντιμετώπισης ειδικών θεμάτων του Έργου, όπως παρουσιάζονται στον παραπάνω Πίνακα και αντιστοιχούν στις υπηρεσίες / λειτουργίες του αναδόχου.
4. στη στρατηγική που προτίθεται να χρησιμοποιήσει σε όλα τα στάδια της υλοποίησης του φυσικού αντικειμένου και την αναλυτική προσέγγιση που θα ακολουθήσει (τεχνικές, εργαλεία, συνεργασίες κλπ.). Επίσης, στις διαδικασίες μεταφοράς τεχνολογίας - τεχνογνωσίας, τον τρόπο συνεργασίας με το προσωπικό της Αναθέτουσας Αρχής, τις συντονισμένες επαφές και συνεργασίες που πρόκειται να κάνει με άλλους εξωτερικούς φορείς, τον τρόπο πρόσβασης σε σχετικές με την Υπηρεσία πηγές πληροφοριών.
5. στην πρόγνωση των ιδιαιτεροτήτων, των κινδύνων και του πλαισίου οργάνωσης και αντιμετώπισης της ταυτοποίησης του φυσικού αντικειμένου των διανομών, τη συσχέτιση του φυσικού με το



οικονομικό αντικείμενο και στην αντιμετώπιση των ελέγχων από τη Δ.Α. ή την ΕΔΕΛ ή οποιονδήποτε άλλο φορέα εκ μέρους της Αναθέτουσας Αρχής

6. οποιοδήποτε επιπλέον στοιχείο τεκμηριώνει πληρέστερα την πρόταση του υποψήφιου Αναδόχου και απαντά στις επιμέρους απαιτήσεις που τίθενται στην παρούσα διακήρυξη, αλλά και στα αντίστοιχα κριτήρια αξιολόγησης.
7. οι πρόσθετες Υπηρεσίες που προσφέρονται από τον Προσφέροντα στην Αναθέτουσα Αρχή καθώς και ο βαθμός αποτελεσματικότητας και η τεκμηρίωση των κρίσιμων παραγόντων επιτυχίας του Έργου. Επιπλέον αξιολογείται η πρόταση των υποψηφίων για μεταφορά Τεχνογνωσίας προς τα Στελέχη της Αναθέτουσας Αρχής.

Η Ενότητα «**Ομάδα Έργου**» αναφέρεται στην Ομάδα Έργου και θα περιλαμβάνει:

1. Αναλυτική περιγραφή της δομής και οργάνωσης της ομάδας των στελεχών που θα εμπλακούν στο έργο, με σαφή αναφορά στον τρόπο οργάνωσης και διοίκησης του Έργου και στην τεκμηριωμένη κατανομή των Α/Μ ανά Υπηρεσία και ανά Παραδοτέο
2. Αναλυτική περιγραφή της δομής και οργάνωσης της ομάδας των στελεχών που θα εμπλακούν στο έργο, με σαφή αναφορά στη διοίκηση και οργάνωση του «Έργου», λαμβανομένων υπόψη της επιλογής του Υπευθύνου της Ο.Ε. και της επιμέρους Στελέχωσης με κάλυψη των επιμέρους Υπηρεσιών με την απαιτούμενη / κατάλληλη Ειδικότητα.
3. Αναλυτική αναφορά ως προς την Ομάδα Έργου σχετικά με την εξειδίκευση του ρόλου των Μελών της στο Έργο, την αναλυτική και τεκμηριωμένη κατανομή των Α/Μ ανά Υπηρεσία το εύρος εμπλοκής τους στην υλοποίηση του Έργου, τη συμπληρωματικότητα και συνέργεια των ρόλων και τη βέλτιστη κάλυψη του συνολικού εύρους των απαιτήσεων του έργου.

Η βαθμολόγηση κάθε κριτηρίου αξιολόγησης κυμαίνεται από 100 βαθμούς στην περίπτωση που ικανοποιούνται ακριβώς όλοι οι όροι των τεχνικών προδιαγραφών, αυξάνεται δε μέχρι τους 150 βαθμούς όταν υπερκαλύπτονται οι απαιτήσεις του συγκεκριμένου κριτηρίου.

Κάθε κριτήριο αξιολόγησης βαθμολογείται αυτόνομα με βάση τα στοιχεία της προσφοράς.

Η σταθμισμένη βαθμολογία του κάθε κριτηρίου θα προκύπτει από το γινόμενο του επιμέρους συντελεστή βαρύτητας επί τη βαθμολογία του, η δε συνολική βαθμολογία της προσφοράς θα προκύπτει από το σύνολο των σταθμισμένων βαθμολογιών όλων των κριτηρίων.

Η συνολική βαθμολογία της τεχνικής προσφοράς υπολογίζεται με βάση τον παρακάτω τύπο :

$$T = \sigma_1 \chi K_1 + \sigma_2 \chi K_2 + \dots + \sigma_n \chi K_n$$

Κριτήρια με βαθμολογία μικρότερη από 100 βαθμούς (ήτοι που δεν καλύπτουν/παρουσιάζουν αποκλίσεις από τις τεχνικές προδιαγραφές της παρούσας) επιφέρουν την απόρριψη της προσφοράς.

Πλέον συμφέρουσα από οικονομική άποψη προσφορά είναι εκείνη που παρουσιάζει τη μεγαλύτερη τιμή (Α) της σχέσης:

$$A = \sigma T_x (T/T_{\max}) + \sigma O_{\text{ικ}} (O_{\text{min}}/O)$$

όπου: T = Συνολική βαθμολογία τεχνικής προσφοράς,

T<sub>max</sub> = Συνολική βαθμολογία της καλύτερης τεχνικής προσφοράς,

O<sub>min</sub> = Τιμή χαμηλότερης οικονομικής προσφοράς,

O = τιμή οικονομικής προσφοράς,



σΤχ = Συντελεστής βαρύτητας τεχνικής προσφοράς, ογδόντα τοις εκατό (80%),

σΟικ = Συντελεστής βαρύτητας οικονομικής προσφοράς, είκοσι τοις εκατό (20%).

## 2.4 Κατάρτιση - Περιεχόμενο Προσφορών

### 2.4.1 Γενικοί όροι υποβολής προσφορών

Οι προσφορές υποβάλλονται με βάση τις απαιτήσεις που ορίζονται στο Παράρτημα Ι της Διακήρυξης, για όλες τις περιγραφόμενες υπηρεσίες.

Δεν επιτρέπονται εναλλακτικές προσφορές.

Η ένωση οικονομικών φορέων υποβάλλει κοινή προσφορά, η οποία υπογράφεται υποχρεωτικά ηλεκτρονικά είτε από όλους τους οικονομικούς φορείς που αποτελούν την ένωση, είτε από εκπρόσωπό τους νομίμως εξουσιοδοτημένο. Στην προσφορά, απαραίτητως πρέπει να προσδιορίζεται η έκταση και το είδος της συμμετοχής του (συμπεριλαμβανομένης της κατανομής αμοιβής μεταξύ τους) κάθε μέλους της ένωσης, καθώς και ο εκπρόσωπος/συντονιστής αυτής.

### 2.4.2 Χρόνος και Τρόπος υποβολής προσφορών

**2.4.2.1** Οι προσφορές υποβάλλονται από τους ενδιαφερόμενους ηλεκτρονικά, μέσω του ΕΣΗΔΗΣ, μέχρι την καταληκτική ημερομηνία και ώρα που ορίζει η παρούσα διακήρυξη, στην Ελληνική Γλώσσα, σε ηλεκτρονικό φάκελο, σύμφωνα με τα αναφερόμενα στον ν.4412/2016, ιδίως στα άρθρα 36 και 37 και στην κατ' εξουσιοδότηση και στην κατ' εξουσιοδότηση της παρ. 5 του άρθρου 36 του ν.4412/2016 εκδοθείσα υπ' αριθμ. 64233/08.06.2021 (Β'2453/ 09.06.2021) Κοινή Απόφαση των Υπουργών Ανάπτυξης και Επενδύσεων και Ψηφιακής Διακυβέρνησης με θέμα «Ρυθμίσεις τεχνικών ζητημάτων που αφορούν την ανάθεση των Δημοσίων Συμβάσεων Προμηθειών και Υπηρεσιών με χρήση των επιμέρους εργαλείων και διαδικασιών του Εθνικού Συστήματος Ηλεκτρονικών Δημοσίων Συμβάσεων (ΕΣΗΔΗΣ)», εφεξής «Κ.Υ.Α. ΕΣΗΔΗΣ Προμήθειες και Υπηρεσίες» .

Για τη συμμετοχή στο διαγωνισμό οι ενδιαφερόμενοι οικονομικοί φορείς απαιτείται να διαθέτουν προηγμένη ηλεκτρονική υπογραφή που υποστηρίζεται τουλάχιστον από αναγνωρισμένο (εγκεκριμένο) πιστοποιητικό, το οποίο χορηγήθηκε από πάροχο υπηρεσιών πιστοποίησης, ο οποίος περιλαμβάνεται στον κατάλογο εμπιστευσης που προβλέπεται στην απόφαση 2009/767/ΕΚ και σύμφωνα με τα οριζόμενα στο Κανονισμό (ΕΕ) 910/2014 και να εγγραφούν στο ΕΣΗΔΗΣ, σύμφωνα με την περ. β της παρ. 2 του άρθρου 37 του ν. 4412/2016 και τις διατάξεις του άρθρου 6 της Κ.Υ.Α. ΕΣΗΔΗΣ Προμήθειες και Υπηρεσίες.

**2.4.2.2** Ο χρόνος υποβολής της προσφοράς μέσω του ΕΣΗΔΗΣ βεβαιώνεται αυτόματα από το ΕΣΗΔΗΣ με υπηρεσίες χρονοσήμανσης, σύμφωνα με τα οριζόμενα στο άρθρο 37 του ν. 4412/2016 και τις διατάξεις του άρθρου 10 της ως άνω κοινής υπουργικής απόφασης.

Μετά την παρέλευση της καταληκτικής ημερομηνίας και ώρας, δεν υπάρχει η δυνατότητα υποβολής προσφοράς στο ΕΣΗΔΗΣ. Σε περιπτώσεις τεχνικής αδυναμίας λειτουργίας του ΕΣΗΔΗΣ, η αναθέτουσα αρχή ρυθμίζει τα της συνέχειας του διαγωνισμού με αιτιολογημένη απόφασή της.

**2.4.2.3** Οι οικονομικοί φορείς υποβάλλουν με την προσφορά τους τα ακόλουθα σύμφωνα με τις διατάξεις του άρθρου 13 της Κ.Υ.Α. ΕΣΗΔΗΣ Προμήθειες και Υπηρεσίες:





(α) έναν ηλεκτρονικό (υπο)φάκελο με την ένδειξη «Δικαιολογητικά Συμμετοχής–Τεχνική Προσφορά», στον οποίο περιλαμβάνεται το σύνολο των κατά περίπτωση απαιτούμενων δικαιολογητικών και η τεχνική προσφορά, σύμφωνα με τις διατάξεις της κείμενης νομοθεσίας και την παρούσα.

(β) έναν ηλεκτρονικό (υπο)φάκελο με την ένδειξη «Οικονομική Προσφορά», στον οποίο περιλαμβάνεται η οικονομική προσφορά του οικονομικού φορέα και το σύνολο των κατά περίπτωση απαιτούμενων δικαιολογητικών.

Από τον Οικονομικό Φορέα σημαίνονται, με χρήση της σχετικής λειτουργικότητας του ΕΣΗΔΗΣ, τα στοιχεία εκείνα της προσφοράς του που έχουν εμπιστευτικό χαρακτήρα σύμφωνα με τα οριζόμενα στο άρθρο 21 του ν. 4412/2016. Εφόσον ένας οικονομικός φορέας χαρακτηρίζει πληροφορίες ως εμπιστευτικές, λόγω ύπαρξης τεχνικού ή εμπορικού απορρήτου, στη σχετική δήλωσή του, αναφέρει ρητά όλες τις σχετικές διατάξεις νόμου ή διοικητικές πράξεις που επιβάλλουν την εμπιστευτικότητα της συγκεκριμένης πληροφορίας.

Δεν χαρακτηρίζονται ως εμπιστευτικές, πληροφορίες σχετικά με τις τιμές μονάδας, τις προσφερόμενες ποσότητες, την οικονομική προσφορά και τα στοιχεία της τεχνικής προσφοράς που χρησιμοποιούνται για την αξιολόγησή της.

**2.4.2.4** Εφόσον οι Οικονομικοί Φορείς καταχωρίσουν τα στοιχεία, μεταδεδομένα και συνημμένα ηλεκτρονικά αρχεία, που αφορούν δικαιολογητικά συμμετοχής-τεχνικής προσφοράς και οικονομικής προσφοράς τους στις αντίστοιχες ειδικές ηλεκτρονικές φόρμες του ΕΣΗΔΗΣ, στην συνέχεια, μέσω σχετικής λειτουργικότητας, εξάγουν αναφορές (εκτυπώσεις) σε μορφή ηλεκτρονικών αρχείων με μορφότυπο PDF, τα οποία αποτελούν συνοπτική αποτύπωση των καταχωρισμένων στοιχείων. Τα ηλεκτρονικά αρχεία των εν λόγω αναφορών (εκτυπώσεων) υπογράφονται ψηφιακά, σύμφωνα με τις προβλεπόμενες διατάξεις (περ. β της παρ. 2 του άρθρου 37) και επισυνάπτονται από τον Οικονομικό Φορέα στους αντίστοιχους υποφακέλους. Επισημαίνεται ότι η εξαγωγή και η επισύναψη των προαναφερθέντων αναφορών (εκτυπώσεων) δύναται να πραγματοποιείται για κάθε υποφάκελο ξεχωριστά, από τη στιγμή που έχει ολοκληρωθεί η καταχώριση των στοιχείων σε αυτόν.

**2.4.2.5** Ειδικότερα, όσον αφορά τα συνημμένα ηλεκτρονικά αρχεία της προσφοράς, οι Οικονομικοί Φορείς τα καταχωρίζουν στους ανωτέρω (υπο)φακέλους μέσω του Υποσυστήματος, ως εξής :

Τα έγγραφα που καταχωρίζονται στην ηλεκτρονική προσφορά, και δεν απαιτείται να προσκομισθούν και σε έντυπη μορφή, γίνονται αποδεκτά κατά περίπτωση, σύμφωνα με τα προβλεπόμενα στις διατάξεις:

α) είτε των άρθρων 13, 14 και 28 του ν. 4727/2020 (Α' 184) περί ηλεκτρονικών δημοσίων εγγράφων που φέρουν ηλεκτρονική υπογραφή ή σφραγίδα και, εφόσον πρόκειται για αλλοδαπά δημόσια ηλεκτρονικά έγγραφα, εάν φέρουν επισημείωση e-Apostille

β) είτε των άρθρων 15 και 27 του ν. 4727/2020 (Α' 184) περί ηλεκτρονικών ιδιωτικών εγγράφων που φέρουν ηλεκτρονική υπογραφή ή σφραγίδα

γ) είτε του άρθρου 11 του ν. 2690/1999 (Α' 45),

δ) είτε της παρ. 2 του άρθρου 37 του ν. 4412/2016, περί χρήσης ηλεκτρονικών υπογραφών σε ηλεκτρονικές διαδικασίες δημοσίων συμβάσεων,

ε) είτε της παρ. 8 του άρθρου 92 του ν. 4412/2016, περί συνυποβολής υπεύθυνης δήλωσης στην περίπτωση απλής φωτοτυπίας ιδιωτικών εγγράφων.





Επιπλέον, δεν προσκομίζονται σε έντυπη μορφή τα ΦΕΚ και ενημερωτικά και τεχνικά φυλλάδια και άλλα έντυπα, εταιρικά ή μη, με ειδικό τεχνικό περιεχόμενο, δηλαδή έντυπα με αμιγώς τεχνικά χαρακτηριστικά, όπως αριθμούς, αποδόσεις σε διεθνείς μονάδες, μαθηματικούς τύπους και σχέδια.

Ειδικότερα, τα στοιχεία και δικαιολογητικά για τη συμμετοχή του Οικονομικού Φορέα στη διαδικασία καταχωρίζονται από αυτόν σε μορφή ηλεκτρονικών αρχείων με μορφότυπο PDF.

Έως την ημέρα και ώρα αποσφράγισης των προσφορών προσκομίζονται με ευθύνη του οικονομικού φορέα στην αναθέτουσα αρχή, σε έντυπη μορφή και σε κλειστό-ούς φάκελο-ους, στον οποίο αναγράφεται ο αποστολέας και ως παραλήπτης η Επιτροπή Διαγωνισμού του παρόντος διαγωνισμού, τα στοιχεία της ηλεκτρονικής προσφοράς του, τα οποία απαιτείται να προσκομισθούν σε πρωτότυπη μορφή. Τέτοια στοιχεία και δικαιολογητικά ενδεικτικά είναι :

α) η πρωτότυπη εγγυητική επιστολή συμμετοχής, πλην των περιπτώσεων που αυτή εκδίδεται ηλεκτρονικά, άλλως η προσφορά απορρίπτεται ως απαράδεκτη,

β) αυτά που δεν υπάγονται στις διατάξεις του άρθρου 11 παρ. 2 του ν. 2690/1999,

γ) ιδιωτικά έγγραφα τα οποία δεν έχουν επικυρωθεί από δικηγόρο ή δεν φέρουν θεώρηση από υπηρεσίες και φορείς της περίπτωσης α της παρ. 2 του άρθρου 11 του ν. 2690/1999 ή δεν συνοδεύονται από υπεύθυνη δήλωση για την ακρίβειά τους, καθώς και

δ) τα αλλοδαπά δημόσια έντυπα έγγραφα που φέρουν την επισήμειωση της Χάγης (Apostille), ή προξενική θεώρηση και δεν έχουν επικυρωθεί από δικηγόρο.

Σε περίπτωση μη υποβολής ενός ή περισσότερων από τα ως άνω στοιχεία και δικαιολογητικά που υποβάλλονται σε έντυπη μορφή, πλην της πρωτότυπης εγγύησης συμμετοχής, η αναθέτουσα αρχή δύναται να ζητήσει τη συμπλήρωση και υποβολή τους, σύμφωνα με το άρθρο 102 του ν. 4412/2016.

Στα αλλοδαπά δημόσια έγγραφα και δικαιολογητικά εφαρμόζεται η Συνθήκη της Χάγης της 5ης.10.1961, που κυρώθηκε με το ν. 1497/1984 (Α'188), εφόσον συντάσσονται σε κράτη που έχουν προσχωρήσει στην ως άνω Συνθήκη, άλλως φέρουν προξενική θεώρηση. Απαλλάσσονται από την απαίτηση επικύρωσης (με Apostille ή Προξενική Θεώρηση) αλλοδαπά δημόσια έγγραφα όταν καλύπτονται από διμερείς ή πολυμερείς συμφωνίες που έχει συνάψει η Ελλάδα (ενδεικτικά «Σύμβαση νομικής συνεργασίας μεταξύ Ελλάδας και Κύπρου – 05.03.1984» (κυρωτικός ν.1548/1985, «Σύμβαση περί απαλλαγής από την επικύρωση ορισμένων πράξεων και εγγράφων – 15.09.1977» (κυρωτικός ν.4231/2014)). Επίσης, απαλλάσσονται από την απαίτηση επικύρωσης ή παρόμοιας διατύπωσης δημόσια έγγραφα που εκδίδονται από τις αρχές κράτους μέλους που υπάγονται στον Καν ΕΕ 2016/1191 για την απλούστευση των απαιτήσεων για την υποβολή ορισμένων δημοσίων εγγράφων στην ΕΕ, όπως, ενδεικτικά, το λευκό ποινικό μητρώο, υπό τον όρο ότι τα σχετικά με το γεγονός αυτό δημόσια έγγραφα εκδίδονται για πολίτη της Ένωσης από τις αρχές του κράτους μέλους της ιθαγένειάς του.

Σημειώνεται ότι, γίνονται υποχρεωτικά αποδεκτά ευκρινή φωτοαντίγραφα εγγράφων που έχουν εκδοθεί από αλλοδαπές αρχές και έχουν επικυρωθεί από δικηγόρο, σύμφωνα με τα προβλεπόμενα στην παρ. 2 περ. β του άρθρου 11 του ν. 2690/1999 “Κώδικας Διοικητικής Διαδικασίας”, όπως αντικαταστάθηκε ως άνω με το άρθρο 1 παρ.2 του ν.4250/2014.

Οι πρωτότυπες εγγυήσεις συμμετοχής, πλην των εγγυήσεων που εκδίδονται ηλεκτρονικά, προσκομίζονται με ευθύνη του οικονομικού φορέα, σε κλειστό φάκελο, στον οποίο αναγράφεται ο αποστολέας, τα στοιχεία του παρόντος διαγωνισμού και ως παραλήπτης η Επιτροπή Διαγωνισμού, το αργότερο πριν την ημερομηνία





και ώρα αποσφράγισης των προσφορών που ορίζεται στην παρ. 3.1 της παρούσας, άλλως η προσφορά απορρίπτεται ως απαράδεκτη μετά από γνώμη της Επιτροπής Διαγωνισμού.

Η προσκόμιση των εγγυήσεων συμμετοχής πραγματοποιείται είτε με κατάθεση του ως άνω φακέλου στην υπηρεσία πρωτοκόλλου της αναθέτουσας αρχής, είτε με την αποστολή του ταχυδρομικώς, επί αποδείξει. Το βάρος απόδειξης της έγκαιρης προσκόμισης φέρει ο οικονομικός φορέας. Το εμπρόθεσμο αποδεικνύεται με την επίκληση του αριθμού πρωτοκόλλου ή την προσκόμιση του σχετικού αποδεικτικού αποστολής κατά περίπτωση.

Στην περίπτωση που επιλεγεί η αποστολή του φακέλου της εγγύησης συμμετοχής ταχυδρομικώς, ο οικονομικός φορέας αναρτά, εφόσον δεν διαθέτει αριθμό έγκαιρης εισαγωγής του φακέλου του στο πρωτόκολλο της αναθέτουσας αρχής, το αργότερο έως την ημερομηνία και ώρα αποσφράγισης των προσφορών, μέσω της λειτουργικότητας «Επικοινωνία», τα σχετικά αποδεικτικά στοιχεία προσκόμισης (αποδεικτικό κατάθεσης σε υπηρεσίες ταχυδρομείου- ταχυμεταφορών), προκειμένου να ενημερώσει την αναθέτουσα αρχή περί της τήρησης της υποχρέωσής του σχετικά με την (εμπρόθεσμη) προσκόμιση της εγγύησης συμμετοχής του στον παρόντα διαγωνισμό.

### 2.4.3 Περιεχόμενα Φακέλου «Δικαιολογητικά Συμμετοχής- Τεχνική Προσφορά»

#### 2.4.3.1 Δικαιολογητικά Συμμετοχής

Τα στοιχεία και δικαιολογητικά για την συμμετοχή των προσφερόντων στη διαγωνιστική διαδικασία περιλαμβάνουν με ποινή αποκλεισμού τα ακόλουθα υπό α και β στοιχεία: α) το Ευρωπαϊκό Ενιαίο Έγγραφο Σύμβασης (ΕΕΕΣ), όπως προβλέπεται στις παρ. 1 και 3 του άρθρου 79 του ν. 4412/2016 και τη συνοδευτική υπεύθυνη δήλωση με την οποία ο οικονομικός φορέας δύναται να διευκρινίζει τις πληροφορίες που παρέχει με το ΕΕΕΣ σύμφωνα με την παρ. 9 του ίδιου άρθρου,

β) την εγγύηση συμμετοχής, όπως προβλέπεται στο άρθρο 72 του Ν.4412/2016 και τις παραγράφους 2.1.5 και 2.2.2 αντίστοιχα της παρούσας διακήρυξης.

Οι προσφέροντες συμπληρώνουν το σχετικό υπόδειγμα ΕΕΕΣ, το οποίο αποτελεί αναπόσπαστο μέρος της παρούσας διακήρυξης ως Παράρτημα αυτής.

Η συμπλήρωσή του δύναται να πραγματοποιηθεί με χρήση του υποσυστήματος Promitheus ESPDint, προσβάσιμου μέσω της Διαδικτυακής Πύλης ([www.promitheus.gov.gr](http://www.promitheus.gov.gr)) του ΟΠΣ ΕΣΗΔΗΣ, ή άλλης σχετικής συμβατής πλατφόρμας υπηρεσιών διαχείρισης ηλεκτρονικών ΕΕΕΣ. Οι Οικονομικοί Φορείς δύναται να αυτό το σκοπό να αξιοποιήσουν το αντίστοιχο ηλεκτρονικό αρχείο με μορφότυπο XML που αποτελεί επικουρικό στοιχείο των εγγράφων της σύμβασης.

Το συμπληρωμένο από τον Οικονομικό Φορέα ΕΕΕΣ, καθώς και η τυχόν συνοδευτική αυτού υπεύθυνη δήλωση, υποβάλλονται σύμφωνα με την περίπτωση δ' της παραγράφου 2.4.2.5 της παρούσας, σε ψηφιακά υπογεγραμμένο ηλεκτρονικό αρχείο με μορφότυπο PDF.

#### 2.4.3.2 Τεχνική προσφορά

Η τεχνική προσφορά θα πρέπει να καλύπτει όλες τις απαιτήσεις και τις προδιαγραφές που έχουν τεθεί από την αναθέτουσα αρχή στο Παράρτημα Α και τις υποενότητες 2.2.5, 2.2.6 της παρούσας, περιγράφοντας ακριβώς πώς οι συγκεκριμένες απαιτήσεις και προδιαγραφές πληρούνται. Περιλαμβάνει ιδίως τα έγγραφα και δικαιολογητικά, βάσει των οποίων θα αξιολογηθεί η καταλληλότητα των προσφερόμενων υπηρεσιών, με βάση το κριτήριο ανάθεσης, σύμφωνα με τα αναλυτικώς αναφερόμενα στην παρούσα και στο ως άνω Παράρτημα.





Οι τεχνικές προδιαγραφές της παρούσας δεν έχουν αποτυπωθεί στις ειδικές ηλεκτρονικές φόρμες του ΕΣΗΔΗΣ, για αυτό οι υποψήφιοι Οικονομικοί Φορείς συντάσσουν την τεχνική προσφορά τους και υποβάλλουν ψηφιακά υπογεγραμμένα τα σχετικά ηλεκτρονικά αρχεία της Τεχνικής Προσφοράς σύμφωνα με τα προβλεπόμενα στο Παράρτημα Α και στις ενότητες 2.3 της παρούσας διακήρυξης (σε συμπιεσμένη μορφή και κατά προτίμηση σε ένα (1) αρχείο pdf).

Οι οικονομικοί φορείς αναφέρουν το τμήμα της σύμβασης που προτίθενται να αναθέσουν υπό μορφή υπεργολαβίας σε τρίτους, καθώς και τους υπεργολάβους που προτείνουν.

#### 2.4.4 Περιεχόμενα Φακέλου «Οικονομική Προσφορά» / Τρόπος σύνταξης και υποβολής οικονομικών προσφορών

Η Οικονομική προσφορά συντάσσεται σύμφωνα με το υπόδειγμα που παρέχεται στο Παράρτημα VI της παρούσας Διακήρυξης και υποβάλλεται ηλεκτρονικά σε μορφή αρχείου .pdf ψηφιακά υπογεγραμμένη, στον Υποφάκελο «Οικονομική Προσφορά».

Η τιμή της παρεχόμενης υπηρεσίας δίνεται σε ευρώ για το σύνολο των υπηρεσιών.

Στην τιμή περιλαμβάνονται οι υπέρ τρίτων κρατήσεις, ως και κάθε άλλη επιβάρυνση, σύμφωνα με την κείμενη νομοθεσία, μη συμπεριλαμβανομένου Φ.Π.Α., για την παροχή των υπηρεσιών στον τόπο και με τον τρόπο που προβλέπεται στα έγγραφα της σύμβασης. Οι υπέρ τρίτων κρατήσεις υπόκεινται στο εκάστοτε ισχύον αναλογικό τέλος χαρτοσήμου 3% και στην επ' αυτού εισφορά υπέρ ΟΓΑ 20%. Επισημαίνεται ότι το εκάστοτε ποσοστό Φ.Π.Α. επί τοις εκατό, της ανωτέρω τιμής θα υπολογίζεται αυτόματα από το σύστημα.

Οι προσφερόμενες τιμές είναι σταθερές καθ' όλη τη διάρκεια της σύμβασης και δεν αναπροσαρμόζονται

Ως απαράδεκτες θα απορρίπτονται προσφορές στις οποίες: α) δεν δίνεται τιμή σε ΕΥΡΩ ή που καθορίζεται σχέση ΕΥΡΩ προς ξένο νόμισμα, β) δεν προκύπτει με σαφήνεια η προσφερόμενη τιμή, με την επιφύλαξη της παρ. 4 του άρθρου 102 του ν. 4412/2016 και γ) η τιμή υπερβαίνει τον προϋπολογισμό της σύμβασης που καθορίζεται και τεκμηριώνεται από την αναθέτουσα αρχή.

Οι τιμές των προσφορών δεν υπόκεινται σε μεταβολή κατά τη διάρκεια ισχύος της Προσφοράς. Σε περίπτωση που ζητηθεί παράταση της διάρκειας ισχύος της Προσφοράς, οι υποψήφιοι Ανάδοχοι δε δικαιούνται, κατά τη γνωστοποίηση της συγκατάθεσής τους για την παράταση αυτή να υποβάλλουν νέους πίνακες τιμών ή να τους τροποποιήσουν.

Η Αναθέτουσα Αρχή διατηρεί το δικαίωμα να ζητήσει από τους συμμετέχοντες στοιχεία απαραίτητα για την τεκμηρίωση των προσφερόμενων τιμών, οι δε οικονομικοί φορείς υποχρεούνται να τα παρέχουν.

Τα ανωτέρω στοιχεία, επί ποινή αποκλεισμού, εξειδικεύονται σε χωριστό κεφάλαιο της προσφοράς τους.

Επισημαίνεται ότι εφόσον δεν προκύπτει με σαφήνεια η προσφερόμενη τιμή οι προσφορές θα απορρίπτονται ως απαράδεκτες.

#### 2.4.5 Χρόνος ισχύος των προσφορών

Οι υποβαλλόμενες προσφορές ισχύουν και δεσμεύουν τους οικονομικούς φορείς για διάστημα δώδεκα (12) μηνών από την επόμενη της διενέργειας του διαγωνισμού.

Προσφορά η οποία ορίζει χρόνο ισχύος μικρότερο από τον ανωτέρω προβλεπόμενο απορρίπτεται.

Η ισχύς της προσφοράς μπορεί να παρατείνεται εγγράφως, εφόσον τούτο ζητηθεί από την αναθέτουσα αρχή, πριν από τη λήξη της, με αντίστοιχη παράταση της εγγυητικής επιστολής συμμετοχής σύμφωνα με τα





οριζόμενα στο άρθρο 72 παρ. 1 α του ν. 4412/2016 και την παράγραφο 2.2.2. της παρούσας, κατ' ανώτατο όριο για χρονικό διάστημα ίσο με την προβλεπόμενη ως άνω αρχική διάρκεια. Σε περίπτωση αιτήματος της αναθέτουσας αρχής για παράταση της ισχύος της προσφοράς, για τους οικονομικούς φορείς, που αποδέχτηκαν την παράταση, πριν τη λήξη ισχύος των προσφορών τους, οι προσφορές ισχύουν και τους δεσμεύουν για το επιπλέον αυτό χρονικό διάστημα.

Μετά τη λήξη και του παραπάνω ανώτατου ορίου χρόνου παράτασης ισχύος της προσφοράς, τα αποτελέσματα της διαδικασίας ανάθεσης ματαιώνονται, εκτός αν η αναθέτουσα αρχή κρίνει, κατά περίπτωση, αιτιολογημένα, ότι η συνέχιση της διαδικασίας εξυπηρετεί το δημόσιο συμφέρον, οπότε οι οικονομικοί φορείς που συμμετέχουν στη διαδικασία μπορούν να επιλέξουν είτε να παρατείνουν την προσφορά και την εγγύηση συμμετοχής τους, εφόσον τους ζητηθεί πριν την πάροδο του ανωτέρω ανώτατου ορίου παράτασης της προσφοράς τους είτε όχι. Στην τελευταία περίπτωση, η διαδικασία συνεχίζεται με όσους παρέτειναν τις προσφορές τους και αποκλείονται οι λοιποί οικονομικοί φορείς.

Σε περίπτωση που λήξει ο χρόνος ισχύος των προσφορών και δεν ζητηθεί παράταση της προσφοράς, η αναθέτουσα αρχή δύναται με αιτιολογημένη απόφασή της, εφόσον η εκτέλεση της σύμβασης εξυπηρετεί το δημόσιο συμφέρον, να ζητήσει εκ των υστέρων από τους οικονομικούς φορείς που συμμετέχουν στη διαδικασία να παρατείνουν την προσφορά τους.

#### 2.4.6 Λόγοι απόρριψης προσφορών

Η αναθέτουσα αρχή με βάση τα αποτελέσματα του ελέγχου και της αξιολόγησης των προσφορών, απορρίπτει, σε κάθε περίπτωση, προσφορά:

α) η οποία αποκλίνει από απαραίτατους όρους περί σύνταξης και υποβολής της προσφοράς, ή δεν υποβάλλεται εμπρόθεσμα με τον τρόπο και με το περιεχόμενο που ορίζεται στην παρούσα και συγκεκριμένα στις παραγράφους 2.4.1 (Γενικοί όροι υποβολής προσφορών), 2.4.2. (Χρόνος και τρόπος υποβολής προσφορών), 2.4.3. (Περιεχόμενο φακέλων δικαιολογητικών συμμετοχής, τεχνικής προσφοράς), 2.4.4. (Περιεχόμενο φακέλου οικονομικής προσφοράς, τρόπος σύνταξης και υποβολής οικονομικών προσφορών), 2.4.5. (Χρόνος ισχύος προσφορών), 3.1. (Αποσφράγιση και αξιολόγηση προσφορών), 3.2 (Πρόσκληση υποβολής δικαιολογητικών προσωρινού αναδόχου) της παρούσας,

β) η οποία περιέχει ατελείς, ελλείψεις, ασαφείς ή λανθασμένες πληροφορίες ή τεκμηρίωση, συμπεριλαμβανομένων των πληροφοριών που περιέχονται στο ΕΕΕΣ, εφόσον αυτές δεν επιδέχονται συμπλήρωση, διόρθωση, αποσαφήνιση ή διευκρίνιση ή, εφόσον επιδέχονται, δεν έχουν αποκατασταθεί από τον προσφέροντα, εντός της προκαθορισμένης προθεσμίας, σύμφωνα το άρθρο 102 του ν. 4412/2016 και την παρ. 3.1.2.1 της παρούσας διακήρυξης,

γ) για την οποία ο προσφέρων δεν παράσχει τις απαιτούμενες εξηγήσεις, εντός της προκαθορισμένης προθεσμίας ή η εξήγηση δεν είναι αποδεκτή από την αναθέτουσα αρχή σύμφωνα με την παρ. 3.1.2.1 της παρούσας και τα άρθρα 102 και 103 του ν. 4412/2016,

δ) η οποία είναι εναλλακτική προσφορά,

ε) η οποία υποβάλλεται από έναν προσφέροντα που έχει υποβάλλει δύο ή περισσότερες προσφορές Ο περιορισμός αυτός ισχύει, υπό τους όρους της παραγράφου 2.2.3.4 περ. γ της παρούσας ( περ. γ' της παρ. 4 του άρθρου 73 του ν. 4412/2016) και στην περίπτωση ενώσεων οικονομικών φορέων με κοινά μέλη, καθώς και στην περίπτωση οικονομικών φορέων που συμμετέχουν είτε αυτοτελώς είτε ως μέλη ενώσεων.

στ) η οποία είναι υπό αίρεση,





ζ) η οποία θέτει όρο αναπροσαρμογής,

η) για την οποία ο προσφέρων δεν παράσχει, εντός αποκλειστικής προθεσμίας είκοσι (20) ημερών από την κοινοποίηση σε αυτόν σχετικής πρόσκλησης της αναθέτουσας αρχής, εξηγήσεις αναφορικά με την τιμή ή το κόστος που προτείνει σε αυτήν, στην περίπτωση που η προσφορά του φαίνεται ασυνήθιστα χαμηλή σε σχέση με τις υπηρεσίες, σύμφωνα με την παρ. 1 του άρθρου 88 του ν.4412/2016,

θ) εφόσον διαπιστωθεί ότι είναι ασυνήθιστα χαμηλή διότι δε συμμορφώνεται με τις ισχύουσες υποχρεώσεις της παρ. 2 του άρθρου 18 του ν.4412/2016,

ι) η οποία παρουσιάζει αποκλίσεις ως προς τους όρους και τις τεχνικές προδιαγραφές της σύμβασης,

ια) η οποία παρουσιάζει ελλείψεις ως προς τα δικαιολογητικά που ζητούνται από τα έγγραφα της παρούσας διακήρυξης, εφόσον αυτές δεν θεραπευτούν από τον προσφέροντα με την υποβολή ή τη συμπλήρωσή τους, εντός της προκαθορισμένης προθεσμίας, σύμφωνα με τα άρθρα 102 και 103 του ν.4412/2016,

ιβ) εάν από τα δικαιολογητικά του άρθρου 103 του ν. 4412/2016, που προσκομίζονται από τον προσωρινό ανάδοχο, δεν αποδεικνύεται η μη συνδρομή των λόγων αποκλεισμού της παραγράφου 2.2.3 της παρούσας ή η πλήρωση μιας ή περισσότερων από τις απαιτήσεις των κριτηρίων ποιοτικής επιλογής, σύμφωνα με τις παραγράφους 2.2.4. επ., περί κριτηρίων επιλογής,

ιγ) εάν κατά τον έλεγχο των ως άνω δικαιολογητικών του άρθρου 103 του ν.4412/2016, διαπιστωθεί ότι τα στοιχεία που δηλώθηκαν, σύμφωνα με το άρθρο 79 του ν. 4412/2016, είναι εκ προθέσεως απατηλά, ή ότι έχουν υποβληθεί πλαστά αποδεικτικά στοιχεία.





### 3. ΔΙΕΝΕΡΓΕΙΑ ΔΙΑΔΙΚΑΣΙΑΣ - ΑΞΙΟΛΟΓΗΣΗ ΠΡΟΣΦΟΡΩΝ

#### 3.1 Αποσφράγιση και αξιολόγηση προσφορών

##### 3.1.1 Ηλεκτρονική αποσφράγιση προσφορών

Το πιστοποιημένο στο ΕΣΗΔΗΣ, για την αποσφράγιση των προσφορών αρμόδιο όργανο της Αναθέτουσας Αρχής (εφεξής Επιτροπή Διαγωνισμού), προβαίνει στην έναρξη της διαδικασίας ηλεκτρονικής αποσφράγισης των φακέλων των προσφορών, κατά το άρθρο 100 του ν. 4412/2016, όπως τροποποιήθηκε και ισχύει, και το άρθρο 16 της υπ' αριθμ. 56902/215 Υ.Α., ακολουθώντας τα εξής στάδια:

1. Ηλεκτρονική Αποσφράγιση του (υπό)φακέλου «Δικαιολογητικά Συμμετοχής-Τεχνική Προσφορά» μετά την παρέλευση τριών (3) εργάσιμων ημερών από την καταληκτική ημερομηνία υποβολής των προσφορών και συγκεκριμένα την 23/02/2023 και ώρα 12:00
2. Ηλεκτρονική Αποσφράγιση του (υπό)φακέλου «Οικονομική Προσφορά», κατά την ημερομηνία και ώρα που θα ορίσει η Αναθέτουσα Αρχή

Σε κάθε στάδιο τα στοιχεία των προσφορών που αποσφραγίζονται είναι καταρχήν προσβάσιμα μόνο στα μέλη της Επιτροπής Διαγωνισμού και την Αναθέτουσα Αρχή

##### 3.1.2 Αξιολόγηση προσφορών

Μετά την κατά περίπτωση ηλεκτρονική αποσφράγιση των προσφορών η Αναθέτουσα Αρχή προβαίνει στην αξιολόγηση αυτών, μέσω των αρμόδιων πιστοποιημένων στο ΕΣΗΔΗΣ οργάνων της, εφαρμοζόμενων κατά τα λοιπά των κειμένων διατάξεων.

Η αναθέτουσα αρχή, τηρώντας τις αρχές της ίσης μεταχείρισης και της διαφάνειας, ζητά από τους προσφέροντες οικονομικούς φορείς, όταν οι πληροφορίες ή η τεκμηρίωση που πρέπει να υποβάλλονται είναι ή εμφανίζονται ελλιπείς ή λανθασμένες, συμπεριλαμβανομένων εκείνων στο ΕΕΕΣ, ή όταν λείπουν συγκεκριμένα έγγραφα, να υποβάλλουν, να συμπληρώνουν, να αποσαφηνίζουν ή να ολοκληρώνουν τις σχετικές πληροφορίες ή τεκμηρίωση, εντός προθεσμίας όχι μικρότερης των δέκα (10) ημερών και όχι μεγαλύτερης των είκοσι (20) ημερών από την ημερομηνία κοινοποίησης σε αυτούς της σχετικής πρόσκλησης. Η συμπλήρωση ή η αποσαφήνιση ζητείται και γίνεται αποδεκτή υπό την προϋπόθεση ότι δεν τροποποιείται η προσφορά του οικονομικού φορέα και ότι αφορά σε στοιχεία ή δεδομένα, των οποίων είναι αντικειμενικά εξακριβώσιμος ο προγενέστερος χαρακτήρας σε σχέση με το πέρας της καταληκτικής προθεσμίας παραλαβής προσφορών. Τα ανωτέρω ισχύουν κατ' αναλογία και για τυχόν ελλείπουσες δηλώσεις, υπό την προϋπόθεση ότι βεβαιώνουν γεγονότα αντικειμενικώς εξακριβώσιμα.

α) Η Επιτροπή Διαγωνισμού εξετάζει αρχικά την προσκόμιση της εγγύησης συμμετοχής, σύμφωνα με την παρ. 1 του άρθρου 72. Σε περίπτωση παράλειψης προσκόμισης, είτε της εγγύησης συμμετοχής ηλεκτρονικής έκδοσης, μέχρι την καταληκτική ημερομηνία υποβολής προσφορών, είτε του πρωτοτύπου της έντυπης εγγύησης συμμετοχής, μέχρι την ημερομηνία και ώρα αποσφράγισης, η Επιτροπή Διαγωνισμού συντάσσει πρακτικό στο οποίο εισηγείται την απόρριψη της προσφοράς ως απαράδεκτης.

Στη συνέχεια εκδίδεται από την αναθέτουσα αρχή απόφαση, με την οποία επικυρώνεται το ανωτέρω πρακτικό. Η απόφαση απόρριψης της προσφοράς του παρόντος εδαφίου εκδίδεται πριν από την έκδοση οποιασδήποτε άλλης απόφασης σχετικά με την αξιολόγηση των προσφορών της οικείας διαδικασίας





ανάθεσης σύμβασης και κοινοποιείται σε όλους τους προσφέροντες με επιμέλεια αυτής μέσω της λειτουργικότητας της «Επικοινωνίας» του ηλεκτρονικού διαγωνισμού στο ΕΣΗΔΗΣ.

Κατά της εν λόγω απόφασης χωρεί προδικαστική προσφυγή, σύμφωνα με τα οριζόμενα στην παράγραφο 3.4 της παρούσας.

Η αναθέτουσα αρχή επικοινωνεί παράλληλα με τους φορείς που φέρονται να έχουν εκδώσει τις εγγυητικές επιστολές, προκειμένου να διαπιστώσει την εγκυρότητά τους.

β) Στη συνέχεια η Επιτροπή Διαγωνισμού προβαίνει αρχικά στον έλεγχο των δικαιολογητικών συμμετοχής και εν συνεχεία στην αξιολόγηση και βαθμολόγηση των τεχνικών προσφορών των προσφερόντων, των οποίων τα δικαιολογητικά συμμετοχής έκρινε πλήρη. Η αξιολόγηση και βαθμολόγηση γίνονται σύμφωνα με τα σχετικώς προβλεπόμενα στον ν.4412/2016 και τους όρους της παρούσας. Η διαδικασία αξιολόγησης ολοκληρώνεται με την καταχώριση σε πρακτικό των προσφερόντων, των αποτελεσμάτων του ελέγχου και της αξιολόγησης των δικαιολογητικών συμμετοχής, των αποτελεσμάτων της αξιολόγησης των τεχνικών προσφορών, της βαθμολόγησης των αποδεκτών τεχνικών προσφορών με βάση τα κριτήρια αξιολόγησης των παραγράφων 2.3.1 και 2.3.2 της παρούσας.

Τα αποτελέσματα των εν λόγω σταδίων («Δικαιολογητικά Συμμετοχής» & «Τεχνική Προσφορά» επικυρώνονται με απόφαση του αποφαινόμενου οργάνου της αναθέτουσας αρχής, η οποία κοινοποιείται στους προσφέροντες, εκτός από όσους αποκλείστηκαν οριστικά δυνάμει της παρ. 1 του άρθρου 72 του ν. 4412/2016, μέσω της λειτουργικότητας της «Επικοινωνίας» του ΕΣΗΔΗΣ. Μετά από την έκδοση και κοινοποίηση της ανωτέρω απόφασης, οι προσφέροντες λαμβάνουν γνώση των λοιπών συμμετεχόντων στη διαδικασία και των στοιχείων που υποβλήθηκαν από αυτούς.

Κατά της εν λόγω απόφασης χωρεί προδικαστική προσφυγή, σύμφωνα με τα οριζόμενα στην παράγραφο 3.4 της παρούσας.

γ) Μετά την ολοκλήρωση της αξιολόγησης, σύμφωνα με τα ανωτέρω, αποσφραγίζονται, κατά την ορισθείσα ημερομηνία και ώρα οι φάκελοι των οικονομικών προσφορών εκείνων των προσφερόντων που δεν έχουν απορριφθεί σύμφωνα με τα ανωτέρω.

δ) Η Επιτροπή Διαγωνισμού προβαίνει στην αξιολόγηση των οικονομικών προσφορών που αποσφραγίστηκαν και συντάσσει πρακτικό στο οποίο καταχωρούνται οι προσφορές κατά σειρά κατάταξης, με βάση τη συνολική βαθμολογία τους, καθώς και η αιτιολογημένη εισήγησή της για την αποδοχή ή απόρριψή τους και την ανάδειξη του προσωρινού αναδόχου.

Εάν οι προσφορές φαίνονται ασυνήθιστα χαμηλές σε σχέση με το αντικείμενο της σύμβασης, η αναθέτουσα αρχή απαιτεί από τους οικονομικούς φορείς, μέσω της λειτουργικότητας της «Επικοινωνίας» του ηλεκτρονικού διαγωνισμού στο ΕΣΗΔΗΣ, να εξηγήσουν την τιμή ή το κόστος που προτείνουν στην προσφορά τους, εντός αποκλειστικής προθεσμίας, κατά ανώτατο όριο είκοσι (20) ημερών από την κοινοποίηση της σχετικής πρόσκλησης. Στην περίπτωση αυτή εφαρμόζονται τα άρθρα 88 και 89 ν. 4412/2016. Εάν τα παρεχόμενα στοιχεία δεν εξηγούν κατά τρόπο ικανοποιητικό το χαμηλό επίπεδο της τιμής ή του κόστους που προτείνεται, η προσφορά απορρίπτεται ως μη κανονική.

Στην περίπτωση ισοδύναμων προφορών, δηλαδή προσφορών με την ίδια συνολική τελική βαθμολογία μεταξύ δύο ή περισσότερων προσφερόντων, η ανάθεση γίνεται στην προσφορά με τη μεγαλύτερη βαθμολογία τεχνικής προσφοράς.





Αν οι ισοδύναμες προσφορές έχουν την ίδια βαθμολογία τεχνικής προσφοράς η αναθέτουσα αρχή επιλέγει τον ανάδοχο με κλήρωση μεταξύ των οικονομικών φορέων που υπέβαλαν τις ισοδύναμες προσφορές. Η κλήρωση γίνεται ενώπιον της Επιτροπής του Διαγωνισμού και παρουσία αυτών των οικονομικών φορέων.

Στη συνέχεια, εφόσον το αποφαινόμενο όργανο της αναθέτουσας αρχής εγκρίνει το ανωτέρω πρακτικό κατάταξης των προσφορών, εκδίδεται απόφαση για τα αποτελέσματα του εν λόγω σταδίου και η αναθέτουσα αρχή προσκαλεί εγγράφως, μέσω της λειτουργικότητας της «Επικοινωνίας» του ηλεκτρονικού διαγωνισμού στο ΕΣΗΔΗΣ, τον πρώτο σε κατάταξη προσφέροντα, στον οποίο πρόκειται να γίνει η κατακύρωση («προσωρινός ανάδοχος»), να υποβάλει τα δικαιολογητικά κατακύρωσης, σύμφωνα με όσα ορίζονται στο άρθρο 103 και την παρ. 3.2 της παρούσας, περί πρόσκλησης για υποβολή δικαιολογητικών. Η απόφαση έγκρισης του πρακτικού κατάταξης προσφορών δεν κοινοποιείται στους προσφέροντες και ενσωματώνεται στην απόφαση κατακύρωσης.

Σε κάθε περίπτωση, όταν εξ αρχής έχει υποβληθεί μία προσφορά, τα αποτελέσματα όλων των σταδίων της διαδικασίας ανάθεσης, ήτοι Δικαιολογητικών Συμμετοχής, Τεχνικής Προσφοράς και Οικονομικής Προσφοράς, επικυρώνονται με την απόφαση κατακύρωσης του άρθρου 105 του ν. 4412/2016, σύμφωνα με την παράγραφο 3.3 της παρούσας, που εκδίδεται μετά το πέρας και του τελευταίου σταδίου της διαδικασίας. Κατά της ανωτέρω απόφασης χωρεί προδικαστική προσφυγή ενώπιον της ΑΕΠΠ σύμφωνα με όσα προβλέπονται στην παράγραφο 3.4 της παρούσας

### **3.2 Πρόσκληση υποβολής δικαιολογητικών προσωρινού αναδόχου - Δικαιολογητικά προσωρινού αναδόχου**

Μετά την αξιολόγηση των προσφορών, η αναθέτουσα αρχή αποστέλλει σχετική ηλεκτρονική πρόσκληση στον προσφέροντα, στον οποίο πρόκειται να γίνει η κατακύρωση («προσωρινό ανάδοχο»), μέσω της λειτουργικότητας της «Επικοινωνίας» του ηλεκτρονικού διαγωνισμού στο ΕΣΗΔΗΣ και τον καλεί να υποβάλει εντός προθεσμίας δέκα (10) ημερών από την κοινοποίηση της σχετικής έγγραφης ειδοποίησης σε αυτόν, τα αποδεικτικά έγγραφα νομιμοποίησης και τα πρωτότυπα ή αντίγραφα όλων των δικαιολογητικών που περιγράφονται στην παράγραφο 2.2.9.2. της παρούσας διακήρυξης, ως αποδεικτικά στοιχεία για τη μη συνδρομή των λόγων αποκλεισμού της παραγράφου 2.2.3 της διακήρυξης, καθώς και για την πλήρωση των κριτηρίων ποιοτικής επιλογής των παραγράφων 2.2.4 - 2.2.8 αυτής.

Ειδικότερα, το σύνολο των στοιχείων και δικαιολογητικών της ως άνω παραγράφου αποστέλλονται από αυτόν σε μορφή ηλεκτρονικών αρχείων με μορφότυπο PDF, σύμφωνα με τα ειδικώς οριζόμενα στην παράγραφο 2.4.2.5 της παρούσας.

Εντός της προθεσμίας υποβολής των δικαιολογητικών κατακύρωσης και το αργότερο έως την τρίτη εργάσιμη ημέρα από την καταληκτική ημερομηνία ηλεκτρονικής υποβολής των δικαιολογητικών κατακύρωσης, προσκομίζονται με ευθύνη του οικονομικού φορέα, στην αναθέτουσα αρχή, σε έντυπη μορφή και σε κλειστό φάκελο, στον οποίο αναγράφεται ο αποστολέας, τα στοιχεία του Διαγωνισμού και ως παραλήπτης η Επιτροπή Διαγωνισμού, τα στοιχεία και δικαιολογητικά, τα οποία απαιτείται να προσκομισθούν σε έντυπη μορφή (ως πρωτότυπα ή ακριβή αντίγραφα), σύμφωνα με τα προβλεπόμενα στις διατάξεις της ως άνω παραγράφου 2.4.2.5.

Αν δεν προσκομισθούν τα παραπάνω δικαιολογητικά ή υπάρχουν ελλείψεις σε αυτά που υποβλήθηκαν, η αναθέτουσα αρχή καλεί τον προσωρινό ανάδοχο να προσκομίσει τα ελλείποντα δικαιολογητικά ή να συμπληρώσει τα ήδη υποβληθέντα ή να παράσχει διευκρινήσεις, με την έννοια του άρθρου 102 του ν. 4412/2016, εντός δέκα (10) ημερών από την κοινοποίηση της σχετικής πρόσκλησης σε αυτόν.





Ο προσωρινός ανάδοχος δύναται να υποβάλει αίτημα, μέσω της λειτουργικότητας της «Επικοινωνίας» του ηλεκτρονικού διαγωνισμού στο ΕΣΗΔΗΣ, προς την αναθέτουσα αρχή, για παράταση της ως άνω προθεσμίας, συνοδευόμενο από αποδεικτικά έγγραφα περί αίτησης χορήγησης δικαιολογητικών προσωρινού αναδόχου. Στην περίπτωση αυτή η αναθέτουσα αρχή παρατείνει την προθεσμία υποβολής αυτών, για όσο χρόνο απαιτηθεί για τη χορήγησή τους από τις αρμόδιες δημόσιες αρχές. Ο προσωρινός ανάδοχος μπορεί να αξιοποιεί τη δυνατότητα αυτή τόσο εντός της αρχικής προθεσμίας για την υποβολή δικαιολογητικών όσο και εντός της προθεσμίας για την προσκόμιση ελλειπόντων ή τη συμπλήρωση ήδη υποβληθέντων δικαιολογητικών, κατά την έννοια του άρθρου 102 του ν. 4412/2016, ως ανωτέρω προβλέπεται. Η παρούσα ρύθμιση εφαρμόζεται αναλόγως και όταν η αναθέτουσα αρχή ζητήσει την προσκόμιση των δικαιολογητικών κατά τη διαδικασία αξιολόγησης των προσφορών ή αιτήσεων συμμετοχής και πριν από το στάδιο κατακύρωσης, κατ' εφαρμογή της διάταξης του πρώτου εδαφίου της παρ. 5 του άρθρου 79 του ν. 4412/2016, τηρουμένων των αρχών της ίσης μεταχείρισης και της διαφάνειας.

Απορρίπτεται η προσφορά του προσωρινού αναδόχου, καταπίπτει υπέρ της αναθέτουσας αρχής η εγγύηση συμμετοχής του και η κατακύρωση γίνεται στον προσφέροντα που υπέβαλε την αμέσως επόμενη πλέον συμφέρουσα από οικονομική άποψη προσφορά, τηρουμένης της ανωτέρω διαδικασίας, εάν:

- i) κατά τον έλεγχο των παραπάνω δικαιολογητικών διαπιστωθεί ότι τα στοιχεία που δηλώθηκαν με το Ευρωπαϊκό Ενιαίο Έγγραφο Σύμβασης (ΕΕΕΣ) είναι εκ προθέσεως απατηλά, ή έχουν υποβληθεί πλαστά αποδεικτικά στοιχεία, ή
- ii) δεν υποβληθούν στο προκαθορισμένο χρονικό διάστημα τα απαιτούμενα πρωτότυπα ή αντίγραφα των παραπάνω δικαιολογητικών, ή
- iii) από τα δικαιολογητικά που προσκομίσθηκαν νομίμως και εμπροθέσμως, δεν αποδεικνύεται η μη συνδρομή των λόγων αποκλεισμού σύμφωνα με την παράγραφο 2.2.3 (λόγοι αποκλεισμού) ή η πλήρωση μιας ή περισσότερων από τις απαιτήσεις των κριτηρίων ποιοτικής επιλογής σύμφωνα με τις παραγράφους 2.2.4 έως 2.2.8 (κριτήρια ποιοτικής επιλογής) της παρούσας,

Σε περίπτωση έγκαιρης και προσηκούσας ενημέρωσης της αναθέτουσας αρχής για μεταβολές στις προϋποθέσεις, τις οποίες ο προσωρινός ανάδοχος είχε δηλώσει με το Ευρωπαϊκό Ενιαίο Έγγραφο Σύμβασης (ΕΕΕΣ) ότι πληροί, οι οποίες μεταβολές επήλθαν ή για τις οποίες μεταβολές έλαβε γνώση μετά την δήλωση και μέχρι την ημέρα της σύναψης της σύμβασης (οψιγενείς μεταβολές), δεν καταπίπτει υπέρ της Αναθέτουσας Αρχής η εγγύηση συμμετοχής του.

Αν κανένας από τους προσφέροντες δεν υποβάλλει αληθή ή ακριβή δήλωση ή δεν προσκομίσει ένα ή περισσότερα από τα απαιτούμενα έγγραφα και δικαιολογητικά ή δεν αποδείξει ότι: α) δεν βρίσκεται σε μία από τις καταστάσεις της παραγράφου 2.2.3 της παρούσας διακήρυξης και β) πληροί τα σχετικά κριτήρια ποιοτικής επιλογής τα οποία έχουν καθοριστεί σύμφωνα με τις παραγράφους 2.2.4 -2.2.8 της παρούσας διακήρυξης, η διαδικασία ματαιώνεται.

Η διαδικασία ελέγχου των παραπάνω δικαιολογητικών ολοκληρώνεται με τη σύνταξη πρακτικού από την Επιτροπή του Διαγωνισμού, στο οποίο αναγράφεται η τυχόν συμπλήρωση δικαιολογητικών σύμφωνα με όσα ορίζονται ανωτέρω (παράγραφος 3.1.2.1.) και τη διαβίβασή του στο αποφαινόμενο όργανο της αναθέτουσας αρχής για τη λήψη απόφασης είτε για την κατακύρωση της σύμβασης είτε για τη ματαίωση της διαδικασίας.





### 3.3 Κατακύρωση - σύναψη σύμβασης

**3.3.1.** Τα αποτελέσματα του ελέγχου των παραπάνω δικαιολογητικών κατακύρωσης και της εισήγησης της Επιτροπής Διαγωνισμού επικυρώνονται με την απόφαση κατακύρωσης, στην οποία ενσωματώνεται η απόφαση έγκρισης του πρακτικού κατάταξης των προσφερόντων και ανάδειξης προσωρινού αναδόχου, σε συνέχεια της αξιολόγησης των οικονομικών προσφορών τους.

Η αναθέτουσα αρχή κοινοποιεί, μέσω της λειτουργικότητας της «Επικοινωνίας», σε όλους τους οικονομικούς φορείς που έλαβαν μέρος στη διαδικασία ανάθεσης, εκτός από όσους αποκλείστηκαν οριστικά, ιδίως δυνάμει της παρ. 1 του άρθρου 72 του ν. 4412/2016, την απόφαση κατακύρωσης, στην οποία αναφέρονται υποχρεωτικά οι προθεσμίες για την αναστολή της σύναψης σύμβασης, σύμφωνα με τα άρθρα 360 έως 372 του ν. 4412/2016, μαζί με αντίγραφο των πρακτικών κατάταξης των προσφερόντων και ανάδειξης προσωρινού αναδόχου, και, επιπλέον, αναρτά τα δικαιολογητικά του προσωρινού αναδόχου στα «Συνημμένα Ηλεκτρονικού Διαγωνισμού».

Μετά την έκδοση και κοινοποίηση της απόφασης κατακύρωσης οι προσφέροντες λαμβάνουν γνώση των οικονομικών προσφορών που αποσφραγίστηκαν, της κατάταξης των προσφορών και των υποβληθέντων δικαιολογητικών κατακύρωσης, με ενέργειες της αναθέτουσας αρχής. Κατά της απόφασης κατακύρωσης χωρεί προδικαστική προσφυγή ενώπιον της ΑΕΠΠ, σύμφωνα με την παράγραφο 3.4 της παρούσας. Δεν επιτρέπεται η άσκηση άλλης διοικητικής προσφυγής κατά της ανωτέρω απόφασης.

**3.3.2.** Η απόφαση κατακύρωσης καθίσταται οριστική, εφόσον συντρέξουν οι ακόλουθες προϋποθέσεις σωρευτικά:

- α) κοινοποιηθεί η απόφαση κατακύρωσης σε όλους τους οικονομικούς φορείς που δεν έχουν αποκλειστεί οριστικά,
  - β) παρέλθει άπρακτη η προθεσμία άσκησης προδικαστικής προσφυγής ή σε περίπτωση άσκησης, παρέλθει άπρακτη η προθεσμία άσκησης αίτησης αναστολής κατά της απόφασης της ΑΕΠΠ και σε περίπτωση άσκησης αίτησης αναστολής κατά της απόφασης της ΑΕΠΠ, εκδοθεί απόφαση επί της αίτησης, με την επιφύλαξη της χορήγησης προσωρινής διαταγής, σύμφωνα με όσα ορίζονται στο τελευταίο εδάφιο της παρ. 4 του άρθρου 372 του ν. 4412/2016,
  - γ) ολοκληρωθεί επιτυχώς ο προσυμβατικός έλεγχος από το Ελεγκτικό Συνέδριο, σύμφωνα με τα άρθρα 324 έως 327 του ν. 4700/2020, εφόσον απαιτείται, και
  - δ) ο προσωρινός ανάδοχος, υποβάλλει, στην περίπτωση που απαιτείται και έπειτα από σχετική πρόσκληση, υπεύθυνη δήλωση, που υπογράφεται σύμφωνα με όσα ορίζονται στο άρθρο 79Α του ν. 4412/2016, στην οποία δηλώνεται ότι, δεν έχουν επέλθει στο πρόσωπό του οψιγενείς μεταβολές κατά την έννοια του άρθρου 104 του ν. 4412/2016 και μόνον στην περίπτωση του προσυμβατικού ελέγχου ή της άσκησης προδικαστικής προσφυγής κατά της απόφασης κατακύρωσης. Η υπεύθυνη δήλωση ελέγχεται από την αναθέτουσα αρχή και μνημονεύεται στο συμφωνητικό. Εφόσον δηλωθούν οψιγενείς μεταβολές, η δήλωση ελέγχεται από την Επιτροπή Διαγωνισμού, η οποία εισηγείται προς το αρμόδιο αποφαινόμενο όργανο.
- Μετά από την οριστικοποίηση της απόφασης κατακύρωσης η αναθέτουσα αρχή προσκαλεί τον ανάδοχο, μέσω της λειτουργικότητας της «Επικοινωνίας», να προσέλθει για υπογραφή του συμφωνητικού, θέτοντάς του προθεσμία δεκαπέντε (15) ημερών από την κοινοποίηση της σχετικής ειδικής πρόσκλησης. Η σύμβαση θεωρείται συναφθείσα με την κοινοποίηση της πρόσκλησης του προηγούμενου εδαφίου στον ανάδοχο.

### 3.4 Προδικαστικές Προσφυγές - Προσωρινή Δικαστική Προστασία

Κάθε ενδιαφερόμενος ο οποίος έχει ή είχε συμφέρον να του ανατεθεί συγκεκριμένη σύμβαση και έχει ή είχε υποστεί ή ενδέχεται να υποστεί ζημία από εκτελεστή πράξη ή παράλειψη της αναθέτουσας αρχής κατά





παράβαση της νομοθεσίας της Ευρωπαϊκής Ένωσης ή της εσωτερικής νομοθεσίας, υποχρεούται, πριν από την υποβολή των προβλεπόμενων ένδικων βοηθημάτων, να ασκήσει προδικαστική προσφυγή ενώπιον της ΑΕΠΠ κατά της σχετικής πράξης ή παράλειψης της αναθέτουσας αρχής.

Η άσκηση της προδικαστικής προσφυγής αποτελεί προϋπόθεση για την άσκηση των ένδικων βοηθημάτων κατά των εκτελεστών πράξεων ή παραλείψεων των αναθετουσών αρχών.

Δεν επιτρέπεται η άσκηση άλλης διοικητικής προσφυγής κατά των εκτελεστών πράξεων ή παραλείψεων της αναθέτουσας αρχής κατά τη διαδικασία της ανάθεσης δημόσιων συμβάσεων εκτός από την προδικαστική προσφυγή.

Σε περίπτωση προσφυγής κατά πράξης της αναθέτουσας αρχής, η προθεσμία για την άσκηση της προδικαστικής προσφυγής είναι:

**(α)** δέκα (10) ημέρες από την κοινοποίηση της προσβαλλόμενης πράξης στον ενδιαφερόμενο οικονομικό φορέα αν η πράξη κοινοποιήθηκε με ηλεκτρονικά μέσα ή

**(β)** δεκαπέντε (15) ημέρες από την κοινοποίηση της προσβαλλόμενης πράξης στον ενδιαφερόμενο οικονομικό φορέα, αν χρησιμοποιήθηκαν άλλα μέσα επικοινωνίας, άλλως,

**(γ)** δέκα (10) ημέρες από την πλήρη, πραγματική ή τεκμαιρόμενη, γνώση της πράξης που βλάπτει τα συμφέροντα του ενδιαφερόμενου οικονομικού φορέα.

Ειδικά για την άσκηση προσφυγής κατά της προκήρυξης, η πλήρης γνώση αυτής τεκμαίρεται μετά την πάροδο δεκαπέντε (15) ημερών από τη δημοσίευση στο ΚΗΜΔΗΣ.

Η προσφυγή κατατίθεται στον ηλεκτρονικό τόπο του διαγωνισμού και κοινοποιείται με μήνυμα ηλεκτρονικού ταχυδρομείου στην ΑΕΠΠ. Ως ημερομηνία υποβολής της προσφυγής θεωρείται η ημερομηνία ηλεκτρονικής καταχώρισης αυτής στον ηλεκτρονικό τόπο του διαγωνισμού.

Για το παραδεκτό της άσκησης της προδικαστικής προσφυγής κατατίθεται παράβολο από τον προσφεύγοντα υπέρ του Δημοσίου, το ύψος του οποίου ανέρχεται σε ποσοστό 0,50 τοις εκατό (0,50%) της προϋπολογισθείσας αξίας (χωρίς Φ.Π.Α.) της σχετικής σύμβασης. Το ύψος του παράβολου δεν μπορεί να είναι κατώτερο των εξακοσίων (600) ευρώ ούτε ανώτερο των δεκαπέντε χιλιάδων (15.000) ευρώ. Αν τα έγγραφα της σύμβασης δεν προκύπτει η προϋπολογισθείσα αξία της, για το παραδεκτό της άσκησης της προδικαστικής προσφυγής, κατατίθεται παράβολο ύψους εξακοσίων (600) ευρώ.

Η προθεσμία για την άσκηση της προδικαστικής προσφυγής και η άσκησή της κωλύουν τη σύναψη της σύμβασης επί ποινή ακυρότητας η οποία διαπιστώνεται με απόφαση του οικείου σχηματισμού της ΑΕΠΠ, μετά από άσκηση προδικαστικής προσφυγής, εκτός εάν η ΑΕΠΠ κατά τη διαδικασία χορήγησης προσωρινών μέτρων σύμφωνα αποφανθεί διαφορετικά. Κατά τα λοιπά, η άσκηση της προδικαστικής προσφυγής δεν κωλύει την πρόοδο της διαγωνιστικής διαδικασίας, με την επιφύλαξη των διατάξεων του άρθρου 364 ν. 4412/2016, όπως ισχύει.

Κάθε ενδιαφερόμενος του οποίου επηρεάζονται τα συμφέροντα, δικαιούται να ασκήσει, εντός αποκλειστικής προθεσμίας δέκα (10) ημερών από την κοινοποίηση σε αυτόν της προσφυγής, παρέμβαση ενώπιον της ΑΕΠΠ, για τη διατήρηση της ισχύος της προσβαλλόμενης πράξης, σύμφωνα με το άρθρο 362 ν. 4412/2016, όπως ισχύει.

Δεν επιτρέπεται η άσκηση προδικαστικής προσφυγής κατά απόφασης της ΑΕΠΠ, η οποία δέχεται εν όλω ή εν μέρει προσφυγή άλλου προσώπου.

Όποιος έχει έννομο συμφέρον μπορεί να ζητήσει την αναστολή της εκτέλεσης της απόφασης της ΑΕΠΠ και την ακύρωσή της ενώπιον του Διοικητικού Εφετείου της έδρας της αναθέτουσας αρχής, σύμφωνα με το άρθρο 372 ν. 4412/2016, όπως ισχύει. Με τα ένδικα βοηθήματα της αίτησης αναστολής και της αίτησης ακύρωσης λογίζονται ως συμπροσβαλλόμενες με την απόφαση της ΑΕΠΠ και όλες οι συναφείς προς την ανωτέρω απόφαση πράξεις ή παραλείψεις της αναθέτουσας αρχής, εφόσον έχουν εκδοθεί ή συντελεστεί αντιστοίχως έως τη συζήτηση της αίτησης αναστολής ή την πρώτη συζήτηση της αίτησης ακύρωσης.





### 3.5 Ματαίωση Διαδικασίας

Η αναθέτουσα αρχή ματαιώνει ή δύναται να ματαιώσει εν όλω ή εν μέρει, αιτιολογημένα, τη διαδικασία ανάθεσης, για τους λόγους και υπό τους όρους του άρθρου 106 του ν. 4412/2016, μετά από γνώμη της αρμόδιας Επιτροπής του Διαγωνισμού. Επίσης, αν διαπιστωθούν σφάλματα ή παραλείψεις σε οποιοδήποτε στάδιο της διαδικασίας ανάθεσης, μπορεί, μετά από γνώμη της ως άνω Επιτροπής, να ακυρώσει μερικώς τη διαδικασία ή να αναμορφώσει ανάλογα το αποτέλεσμά της ή να αποφασίσει την επανάληψή της από το σημείο που εμφιλοχώρησε το σφάλμα ή η παράλειψη.

Ειδικότερα, η αναθέτουσα αρχή ματαιώνει τη διαδικασία σύναψης όταν αυτή αποβεί άγονη είτε λόγω μη υποβολής προσφοράς είτε λόγω απόρριψης όλων των προσφορών, καθώς και στην περίπτωση του δευτέρου εδαφίου της παρ. 7 του άρθρου 105, περί κατακύρωσης και σύναψης σύμβασης.

Επίσης μπορεί να ματαιώσει τη διαδικασία: α) λόγω παράτυπης διεξαγωγής της διαδικασίας ανάθεσης, εκτός εάν μπορεί να θεραπεύσει το σφάλμα ή την παράλειψη σύμφωνα με την παρ. 3 του άρθρου 106, β) αν οι οικονομικές και τεχνικές παράμετροι που σχετίζονται με τη διαδικασία ανάθεσης άλλαξαν ουσιωδώς και η εκτέλεση του συμβατικού αντικείμενου δεν ενδιαφέρει πλέον την αναθέτουσα αρχή ή τον φορέα για τον οποίο προορίζεται το υπό ανάθεση αντικείμενο, γ) αν λόγω ανωτέρας βίας, δεν είναι δυνατή η κανονική εκτέλεση της σύμβασης, δ) αν η επιλεγείσα προσφορά κριθεί ως μη συμφέρουσα από οικονομική άποψη, ε) στην περίπτωση των παρ. 3 και 4 του άρθρου 97, περί χρόνου ισχύος προσφορών, στ) για άλλους επιτακτικούς λόγους δημοσίου συμφέροντος, όπως ιδίως, δημόσιας υγείας ή προστασίας του περιβάλλοντος.





## 4. ΟΡΟΙ ΕΚΤΕΛΕΣΗΣ ΤΗΣ ΣΥΜΒΑΣΗΣ

### 4.1 Εγγυήσεις (καλής εκτέλεσης, προκαταβολής)

Εγγύηση καλής εκτέλεσης και εγγύηση προκαταβολής

Για την υπογραφή της σύμβασης απαιτείται η παροχή εγγύησης καλής εκτέλεσης, σύμφωνα με το άρθρο 72 παρ. 4 του ν. 4412/2016, το ύψος της οποίας ανέρχεται σε ποσοστό 4% επί της εκτιμώμενης αξίας της σύμβασης, ή του τμήματος αυτής, χωρίς να συμπεριλαμβάνονται τα δικαιώματα προαίρεσης και η οποία κατατίθεται μέχρι και την υπογραφή του συμφωνητικού. Η εγγύηση καλής εκτέλεσης, προκειμένου να γίνει αποδεκτή, πρέπει να περιλαμβάνει κατ' ελάχιστον τα αναφερόμενα στην παρ. 12 του άρθρου 72 του ν. 4412/2016 στοιχεία, πλην αυτού της περ. η (βλ. την παράγραφο 2.1.5. της παρούσας), και, επιπλέον, τον τίτλο και τον αριθμό της σχετικής σύμβασης, εφόσον ο τελευταίος είναι γνωστός. Το περιεχόμενό της είναι σύμφωνο με το υπόδειγμα που περιλαμβάνεται στο Παράρτημα III της Διακήρυξης και τα οριζόμενα στο άρθρο 72 του ν. 4412/2016.

Η εγγύηση καλής εκτέλεσης της σύμβασης καλύπτει συνολικά και χωρίς διακρίσεις την εφαρμογή όλων των όρων της σύμβασης και κάθε απαίτηση της αναθέτουσας αρχής έναντι του αναδόχου.

Σε περίπτωση τροποποίησης της σύμβασης κατά την παράγραφο 4.5, η οποία συνεπάγεται αύξηση της συμβατικής αξίας, ο ανάδοχος οφείλει να καταθέσει μέχρι την υπογραφή της τροποποιημένης σύμβασης, συμπληρωματική εγγύηση καλής εκτέλεσης, το ύψος της οποίας ανέρχεται σε ποσοστό 4% επί του ποσού της αύξησης της αξίας της σύμβασης.

Στην περίπτωση χορήγησης προκαταβολής, σύμφωνα με την παράγραφο 5.1.1. της παρούσας, απαιτείται από τον ανάδοχο «εγγύηση προκαταβολής» για ποσό ίσο με αυτό της προκαταβολής. Η προκαταβολή και η εγγύηση προκαταβολής μπορούν να χορηγούνται τμηματικά, σύμφωνα με την παράγραφο 5.1.1. της παρούσας (τρόπος πληρωμής).

Η/Οι εγγύηση/εις καλής εκτέλεσης επιστρέφεται/ονται στο σύνολό του/ς μετά από την ποσοτική και ποιοτική παραλαβή του συνόλου του αντικειμένου της σύμβασης.

Η απόσβεση της προκαταβολής πραγματοποιείται και η εγγύηση προκαταβολής επιστρέφεται μετά από την οριστική ποσοτική και ποιοτική παραλαβή των υπηρεσιών.

Σε περίπτωση που στο πρωτόκολλο οριστικής και ποσοτικής παραλαβής αναφέρονται παρατηρήσεις ή υπάρχει εκπρόθεσμη παροχή, η επιστροφή των εγγυήσεων καλής εκτέλεσης και προκαταβολής γίνεται μετά από την αντιμετώπιση, σύμφωνα με όσα προβλέπονται, των παρατηρήσεων και του εκπρόθεσμου.

Αν οι υπηρεσίες είναι διαιρετές και η παράδοση γίνεται, σύμφωνα με τη σύμβαση, τμηματικά, οι εγγυήσεις καλής εκτέλεσης και προκαταβολής αποδεσμεύονται σταδιακά, κατά το ποσόν που αναλογεί στην αξία του τμήματος της υπηρεσίας που παραλήφθηκε οριστικά. Για τη σταδιακή αποδέσμευσή τους απαιτείται προηγούμενη γνωμοδότηση του αρμόδιου συλλογικού οργάνου. Εάν στο πρωτόκολλο παραλαβής αναφέρονται παρατηρήσεις ή υπάρχει εκπρόθεσμη παράδοση, η παραπάνω σταδιακή αποδέσμευση γίνεται μετά από την αντιμετώπιση, σύμφωνα με όσα προβλέπονται, των παρατηρήσεων και του εκπρόθεσμου.





## 4.2 Συμβατικό Πλαίσιο - Εφαρμοστέα Νομοθεσία

Κατά την εκτέλεση της σύμβασης εφαρμόζονται οι διατάξεις του ν. 4412/2016, οι όροι της παρούσας διακήρυξης και συμπληρωματικά ο Αστικός Κώδικας.

## 4.3 Όροι εκτέλεσης της σύμβασης

**4.3.1** Κατά την εκτέλεση της σύμβασης ο ανάδοχος τηρεί τις υποχρεώσεις στους τομείς του περιβαλλοντικού, κοινωνικοασφαλιστικού και εργατικού δικαίου, που έχουν θεσπισθεί με το δίκαιο της Ένωσης, το εθνικό δίκαιο, συλλογικές συμβάσεις ή διεθνείς διατάξεις περιβαλλοντικού, κοινωνικοασφαλιστικού και εργατικού δικαίου, οι οποίες απαριθμούνται στο Παράρτημα Χ του Προσαρτήματος Α'.

Η τήρηση των εν λόγω υποχρεώσεων από τον ανάδοχο και τους υπεργολάβους του ελέγχεται και βεβαιώνεται από τα όργανα που επιβλέπουν την εκτέλεση της σύμβασης και τις αρμόδιες δημόσιες αρχές και υπηρεσίες που ενεργούν εντός των ορίων της ευθύνης και της αρμοδιότητάς τους.

**4.3.2.** Ο ανάδοχος δεσμεύεται ότι:

α) σε όλα τα στάδια που προηγήθηκαν της σύμβασης δεν ενήργησε αθέμιτα, παράνομα ή καταχρηστικά και ότι θα εξακολουθήσει να μην ενεργεί κατ' αυτόν τον τρόπο κατά το στάδιο εκτέλεσης της σύμβασης,  
β) ότι θα δηλώσει αμελλητί στην αναθέτουσα αρχή, από τη στιγμή που λάβει γνώση, οποιαδήποτε κατάσταση (ακόμη και ενδεχόμενη) σύγκρουσης συμφερόντων (προσωπικών, οικογενειακών, οικονομικών, πολιτικών ή άλλων κοινών συμφερόντων, συμπεριλαμβανομένων και αντικρουόμενων επαγγελματικών συμφερόντων) μεταξύ των νομίμων ή εξουσιοδοτημένων εκπροσώπων του καθώς και υπαλλήλων ή συνεργατών τους οποίους απασχολεί στην εκτέλεση της σύμβασης (π.χ. με σύμβαση υπεργολαβίας) και μελών του προσωπικού της αναθέτουσας αρχής που εμπλέκονται καθ' οιονδήποτε τρόπο στη διαδικασία εκτέλεσης της σύμβασης ή/και μπορούν να επηρεάσουν την έκβαση και τις αποφάσεις της αναθέτουσας αρχής περί την εκτέλεσή της, οποτεδήποτε και εάν η κατάσταση αυτή προκύψει κατά τη διάρκεια εκτέλεσης της σύμβασης.

Οι υποχρεώσεις και οι απαγορεύσεις της ρήτρας αυτής ισχύουν, αν ο ανάδοχος είναι ένωση, για όλα τα μέλη της ένωσης, καθώς και για τους υπεργολάβους που χρησιμοποιεί. Στο συμφωνητικό περιλαμβάνεται σχετική δεσμευτική δήλωση τόσο του αναδόχου όσο και των υπεργολάβων του.

## 4.4 Υπεργολαβία

**4.4.1.** Ο Ανάδοχος δεν απαλλάσσεται από τις συμβατικές του υποχρεώσεις και ευθύνες λόγω ανάθεσης της εκτέλεσης τμήματος/τμημάτων της σύμβασης σε υπεργολάβους. Η τήρηση των υποχρεώσεων της παρ. 2 του άρθρου 18 του ν. 4412/2016 από υπεργολάβους δεν αίρει την ευθύνη του κυρίου αναδόχου.

**4.4.2.** Κατά την υπογραφή της σύμβασης ο κύριος ανάδοχος υποχρεούται να αναφέρει στην αναθέτουσα αρχή το όνομα, τα στοιχεία επικοινωνίας και τους νόμιμους εκπροσώπους των υπεργολάβων του, οι οποίοι συμμετέχουν στην εκτέλεση αυτής, εφόσον είναι γνωστά τη συγκεκριμένη χρονική στιγμή. Επιπλέον, υποχρεούται να γνωστοποιεί στην αναθέτουσα αρχή κάθε αλλαγή των πληροφοριών αυτών, κατά τη διάρκεια της σύμβασης, καθώς και τις απαιτούμενες πληροφορίες σχετικά με κάθε νέο υπεργολάβο, τον οποίο ο κύριος ανάδοχος χρησιμοποιεί εν συνεχεία στην εν λόγω σύμβαση, προσκομίζοντας τα σχετικά συμφωνητικά/δηλώσεις συνεργασίας. Σε περίπτωση διακοπής της συνεργασίας του Αναδόχου με



υπεργολάβο/ υπεργολάβους της σύμβασης, αυτός υποχρεούται σε άμεση γνωστοποίηση της διακοπής αυτής στην Αναθέτουσα Αρχή, οφείλει δε να διασφαλίσει την ομαλή εκτέλεση του τμήματος/ των τμημάτων της σύμβασης είτε από τον ίδιο, είτε από νέο υπεργολάβο τον οποίο θα γνωστοποιήσει στην αναθέτουσα αρχή κατά την ως άνω διαδικασία.

**4.4.3.** Η αναθέτουσα αρχή επαληθεύει τη συνδρομή των λόγων αποκλεισμού για τους υπεργολάβους, όπως αυτοί περιγράφονται στην παράγραφο 2.2.3 και με τα αποδεικτικά μέσα της παραγράφου 2.2.9.2 της παρούσας, εφόσον το(α) τμήμα(τα) της σύμβασης, το(α) οποίο(α) ο ανάδοχος προτίθεται να αναθέσει υπό μορφή υπεργολαβίας σε τρίτους, υπερβαίνουν σωρευτικά το ποσοστό του τριάντα τοις εκατό (30%) της συνολικής αξίας της σύμβασης. Επιπλέον, προκειμένου να μην αθετούνται οι υποχρεώσεις της παρ. 2 του άρθρου 18 του ν. 4412/2016, δύναται να επαληθεύσει τους ως άνω λόγους και για τμήμα ή τμήματα της σύμβασης που υπολείπονται του ως άνω ποσοστού.

Όταν από την ως άνω επαλήθευση προκύπτει ότι συντρέχουν λόγοι αποκλεισμού απαιτεί την αντικατάστασή του, κατά τα ειδικότερα αναφερόμενα στις παρ. 5 και 6 του άρθρου 131 του ν. 4412/2016.

#### 4.5 Τροποποίηση σύμβασης κατά τη διάρκειά της

Η σύμβαση μπορεί να τροποποιείται κατά τη διάρκειά της, χωρίς να απαιτείται νέα διαδικασία σύναψης σύμβασης, σύμφωνα με τους όρους και τις προϋποθέσεις του άρθρου 132 του ν. 4412/2016, κατόπιν γνωμοδότησης του αρμοδίου οργάνου της αναθέτουσας αρχής

Μετά τη λύση της σύμβασης λόγω της έκπτωσης του αναδόχου, σύμφωνα με το άρθρο 203 του ν. 4412/2016 και την παράγραφο 5.2. της παρούσας, όπως και σε περίπτωση καταγγελίας για όλους λόγους της παραγράφου 4.6, πλην αυτού της περ. (α), η αναθέτουσα αρχή δύναται να προσκαλέσει τον/τους επόμενο/ους, κατά σειρά κατάταξης οικονομικό φορέα που συμμετέχει-ουν στην παρούσα διαδικασία ανάθεσης της συγκεκριμένης σύμβασης και να του/τους προτείνει να αναλάβει/ουν το ανεκτέλεστο αντικείμενο της σύμβασης, με τους ίδιους όρους και προϋποθέσεις και σε τίμημα που δεν θα υπερβαίνει την προσφορά που είχε υποβάλει ο έκπτωτος (ρήτρα υποκατάστασης) Η σύμβαση συνάπτεται, εφόσον εντός της τεθείσας προθεσμίας περιέλθει στην αναθέτουσα αρχή έγγραφη και ανεπιφύλακτη αποδοχή της. Η άπρακτη πάροδος της προθεσμίας θεωρείται ως απόρριψη της πρότασης. Αν αυτός δεν δεχθεί την πρόταση σύναψης σύμβασης, η αναθέτουσα αρχή προσκαλεί τον επόμενο υποψήφιο κατά σειρά κατάταξης, ακολουθώντας κατά τα λοιπά την ίδια διαδικασία.

#### 4.6 Δικαίωμα μονομερούς λύσης της σύμβασης

Η αναθέτουσα αρχή μπορεί, με τις προϋποθέσεις που ορίζουν οι κείμενες διατάξεις, να καταγγείλει τη σύμβαση κατά τη διάρκεια της εκτέλεσής της, εφόσον:

- η σύμβαση έχει υποστεί ουσιώδη τροποποίηση, κατά την έννοια της παρ. 4 του άρθρου 132 του ν. 4412/2016, που θα απαιτούσε νέα διαδικασία σύναψης σύμβασης
- ο ανάδοχος, κατά το χρόνο της ανάθεσης της σύμβασης, τελούσε σε μια από τις καταστάσεις που αναφέρονται στην παράγραφο 2.2.3.1 και, ως εκ τούτου, θα έπρεπε να έχει αποκλειστεί από τη διαδικασία σύναψης της σύμβασης,
- η σύμβαση δεν έπρεπε να ανατεθεί στον ανάδοχο λόγω σοβαρής παραβίασης των υποχρεώσεων που υπέχει από τις Συνθήκες και την Οδηγία 2014/24/ΕΕ, η οποία έχει αναγνωρισθεί με απόφαση του Δικαστηρίου της Ένωσης στο πλαίσιο διαδικασίας δυνάμει του άρθρου 258 της ΣΛΕΕ.



## 5. ΕΙΔΙΚΟΙ ΟΡΟΙ ΕΚΤΕΛΕΣΗΣ ΤΗΣ ΣΥΜΒΑΣΗΣ

### 5.1 Τρόπος πληρωμής

Η πληρωμή του αναδόχου θα πραγματοποιηθεί με το 100% της συμβατικής αξίας κάθε τμηματικής παράδοσης σύμφωνα και υπό την προϋπόθεση της οριστικής παραλαβής των αντίστοιχων Παραδοτέων σύμφωνα με το χρονοδιάγραμμα υλοποίησης του έργου, τη σύνταξη του «Πρωτοκόλλου Παραλαβής Υπηρεσιών» από την Επιτροπή Παραλαβής και την ύπαρξη των αντίστοιχων πιστώσεων. Κάθε τμηματική παράδοση αντιστοιχεί στην υποβολή του σχετικού Παραδοτέου και προϋποθέτει την υλοποίηση των προβλεπόμενων.

Η πληρωμή του συμβατικού τιμήματος θα γίνεται με την προσκόμιση των νόμιμων παραστατικών και δικαιολογητικών που προβλέπονται από τις διατάξεις του άρθρου 200 παρ. 4 του ν. 4412/2016, καθώς και κάθε άλλου δικαιολογητικού που τυχόν ήθελε ζητηθεί από τις αρμόδιες υπηρεσίες που διενεργούν τον έλεγχο και την πληρωμή.

Τον Ανάδοχο βαρύνουν οι υπέρ τρίτων κρατήσεις, ως και κάθε άλλη επιβάρυνση, σύμφωνα με την κείμενη νομοθεσία, μη συμπεριλαμβανομένου Φ.Π.Α. (Ο Φ.Π.Α. βαρύνει την Αναθέτουσα Αρχή), για την παράδοση του υλικού στον τόπο και με τον τρόπο που προβλέπεται στα έγγραφα της σύμβασης. Ιδίως βαρύνεται με τις ακόλουθες κρατήσεις:

α) Κράτηση 0,1% υπέρ ΕΑΔΗΣΥ η οποία υπολογίζεται επί της αξίας κάθε πληρωμής προ φόρων και κρατήσεων της αρχικής, καθώς και κάθε συμπληρωματικής σύμβασης Υπέρ της Ενιαίας Ανεξάρτητης Δημοσίων Συμβάσεων επιβάλλεται (άρθρο 4 Ν.4013/2011 όπως ισχύει)

β) Κράτηση ύψους 0,02% υπέρ του Δημοσίου, η οποία υπολογίζεται επί της αξίας, εκτός ΦΠΑ, της αρχικής, καθώς και κάθε συμπληρωματικής σύμβασης. Το ποσό αυτό παρακρατείτε σε κάθε πληρωμή από την αναθέτουσα αρχή στο όνομα και για λογαριασμό της Γενικής Διεύθυνσης Δημοσίων Συμβάσεων και Προμηθειών σύμφωνα με την παρ. 6 του άρθρου 36 του ν. 4412/2016.

γ) Έξοδα δημοσίευσης περίληψης της παρούσης. Κατά την υπογραφή της Σύμβασης θα προσκομίζεται από τον ανάδοχο το αποδεικτικό πληρωμής του κόστους εξόδων δημοσίευσης.

δ) Οι υπέρ τρίτων κρατήσεις υπόκεινται στο εκάστοτε ισχύον αναλογικό τέλος χαρτοσήμου 3% και στην επ' αυτού εισφορά υπέρ ΟΓΑ 20%.

ε) Με κάθε πληρωμή θα γίνεται η προβλεπόμενη από την κείμενη νομοθεσία παρακράτηση φόρου εισοδήματος αξίας 8% επί του καθαρού ποσού

### 5.2 Κήρυξη οικονομικού φορέα εκπτώτου - Κυρώσεις

**5.2.1.** Ο ανάδοχος, με την επιφύλαξη της συνδρομής λόγων ανωτέρας βίας, κηρύσσεται υποχρεωτικά έκπτωτος από τη σύμβαση και από κάθε δικαίωμα που απορρέει από αυτήν:

α) στην περίπτωση της παρ. 7 του άρθρου 105 περί κατακύρωσης και σύναψης σύμβασης

β) στην περίπτωση που δεν εκπληρώσει τις υποχρεώσεις του που απορρέουν από τη σύμβαση ή/και δεν συμμορφωθεί με τις σχετικές γραπτές εντολές της υπηρεσίας, που είναι σύμφωνες με τη σύμβαση ή τις κείμενες διατάξεις, εντός του συμφωνημένου χρόνου εκτέλεσης της σύμβασης,





γ) εφόσον δεν παράσχει τις υπηρεσίες ή δεν υποβάλει τα παραδοτέα ή δεν προβεί στην αντικατάστασή τους μέσα στον συμβατικό χρόνο ή στον χρόνο παράτασης που του δοθεί, σύμφωνα με τα όσα προβλέπονται στο άρθρο 217 περί διάρκειας σύμβασης παροχής υπηρεσίας και στα προβλεπόμενα στο Παράρτημα Ι της παρούσας, με την επιφύλαξη της επόμενης παραγράφου.

Στην περίπτωση συνδρομής λόγου έκπτωσης του αναδόχου από τη σύμβαση κατά την ως άνω περίπτωση (γ), η αναθέτουσα αρχή κοινοποιεί στον ανάδοχο ειδική όχληση, η οποία μνημονεύει τις διατάξεις του άρθρου 203 του ν. 4412/2016 και περιλαμβάνει συγκεκριμένη περιγραφή των ενεργειών στις οποίες οφείλει να προβεί ο ανάδοχος, προκειμένου να συμμορφωθεί, μέσα σε προθεσμία που θα οριστεί στην σχετική Πρόσκληση από την κοινοποίηση της ανωτέρω όχλησης. Αν η προθεσμία, που τεθεί με την ειδική όχληση, παρέλθει, χωρίς ο ανάδοχος να συμμορφωθεί, κηρύσσεται έκπτωτος μέσα σε προθεσμία τριάντα (30) ημερών από την άπρακτη πάροδο της προθεσμίας συμμόρφωσης.

Ο ανάδοχος δεν κηρύσσεται έκπτωτος για λόγους που αφορούν σε υπαιτιότητα του φορέα εκτέλεσης της σύμβασης ή αν συντρέχουν λόγοι ανωτέρας βίας.

Στον ανάδοχο που κηρύσσεται έκπτωτος από τη σύμβαση, επιβάλλονται, με απόφαση του αποφαινόμενου οργάνου, ύστερα από γνωμοδότηση του αρμόδιου οργάνου, το οποίο υποχρεωτικά καλεί τον ενδιαφερόμενο προς παροχή εξηγήσεων, αθροιστικά οι παρακάτω κυρώσεις:

α) ολική κατάπτωση της εγγύησης καλής εκτέλεσης της σύμβασης,

β) είσπραξη εντόκως της προκαταβολής που χορηγήθηκε στον έκπτωτο από τη σύμβαση ανάδοχο είτε από ποσόν που δικαιούται να λάβει είτε με κατάθεση του ποσού από τον ίδιο είτε με κατάπτωση της εγγύησης προκαταβολής. Ο υπολογισμός των τόκων γίνεται από την ημερομηνία λήψης της προκαταβολής από τον ανάδοχο μέχρι την ημερομηνία έκδοσης της απόφασης κήρυξης του ως εκπτώτου, με το ισχύον κάθε φορά ανώτατο όριο επιτοκίου για τόκο από δικαιοπραξία, από την ημερομηνία δε αυτή και μέχρι της επιστροφής της, με το ισχύον κάθε φορά επιτόκιο για τόκο υπερημερίας.

Επιπλέον, σε βάρος του αναδόχου μπορεί να επιβληθεί και προσωρινός αποκλεισμός του από το σύνολο των συμβάσεων προμηθειών ή υπηρεσιών των φορέων που εμπíπτουν στις διατάξεις του ν. 4412/2016, κατά τα ειδικότερα προβλεπόμενα στο άρθρο 74, περί αποκλεισμού οικονομικού φορέα από δημόσιες συμβάσεις.

**5.2.2.** Αν οι υπηρεσίες παρασχεθούν από υπαιτιότητα του αναδόχου μετά τη λήξη της διάρκειας της σύμβασης και μέχρι λήξης του χρόνου της παράτασης που χορηγήθηκε, επιβάλλονται εις βάρος του ποινικές ρήτρες, με αιτιολογημένη απόφαση της αναθέτουσας αρχής.

Οι ποινικές ρήτρες υπολογίζονται ως εξής:

α) για καθυστέρηση που περιορίζεται σε χρονικό διάστημα που δεν υπερβαίνει το 50% της προβλεπόμενης συνολικής διάρκειας της σύμβασης ή σε περίπτωση τμηματικών/ενδιαμέσων προθεσμιών της αντίστοιχης προθεσμίας επιβάλλεται ποινική ρήτρα 2,5% επί της συμβατικής αξίας χωρίς ΦΠΑ των υπηρεσιών που παρασχέθηκαν εκπρόθεσμα,

β) για καθυστέρηση που υπερβαίνει το 50% επιβάλλεται ποινική ρήτρα 5% χωρίς ΦΠΑ επί της συμβατικής αξίας των υπηρεσιών που παρασχέθηκαν εκπρόθεσμα,

γ) οι ποινικές ρήτρες για υπέρβαση των τμηματικών προθεσμιών είναι ανεξάρτητες από τις επιβαλλόμενες για υπέρβαση της συνολικής διάρκειας της σύμβασης και δύνανται να ανακαλούνται με αιτιολογημένη απόφαση της αναθέτουσας αρχής, αν οι υπηρεσίες που αφορούν στις ως άνω τμηματικές προθεσμίες





παρασχεθούν μέσα στη συνολική της διάρκεια και τις εγκεκριμένες παρατάσεις αυτής και με την προϋπόθεση ότι το σύνολο της σύμβασης έχει εκτελεστεί πλήρως,

Ο ανάδοχος, με την επιφύλαξη της συνδρομής λόγων ανωτέρας βίας, κηρύσσεται υποχρεωτικά έκπτωτος από τη σύμβαση και από κάθε δικαίωμα που απορρέει από αυτήν, εάν δεν εκπληρώσει τις συμβατικές του υποχρεώσεις ή δεν συμμορφωθεί με τις γραπτές εντολές της αναθέτουσας αρχής, που είναι σύμφωνες με την σύμβαση ή τις κείμενες διατάξεις και εάν υπερβεί υπαίτια τη συνολική προθεσμία εκτέλεσης της σύμβασης, λαμβανομένων υπόψη των παρατάσεων.

Στην περίπτωση αυτή του κοινοποιείται ειδική όχληση, η οποία περιλαμβάνει συγκεκριμένη περιγραφή των ενεργειών στις οποίες οφείλει να προβεί αυτός, θέτοντας προθεσμία για τη συμμόρφωσή του, η οποία δεν μπορεί να είναι μικρότερη των δεκαπέντε (15) ημερών. Αν η προθεσμία που τεθεί με την ειδική όχληση παρέλθει χωρίς να συμμορφωθεί, κηρύσσεται αιτιολογημένα έκπτωτος μέσα σε τριάντα (30) ημέρες από την άπρακτη πάροδο της ως άνω προθεσμίας συμμόρφωσης.

Στον ανάδοχο που κηρύσσεται έκπτωτος από την σύμβαση, επιβάλλονται, μετά από κλήση του για παροχή εξηγήσεων, αθροιστικά, οι παρακάτω κυρώσεις:

α) ολική κατάπτωση της εγγύησης καλής εκτέλεσης της σύμβασης,  
β) είσπραξη εντόκως της προκαταβολής που χορηγήθηκε, είτε από ποσόν που δικαιούται να λάβει, είτε με κατάθεση του ποσού από τον ίδιο, είτε με κατάπτωση της εγγύησης προκαταβολής. Ο υπολογισμός των τόκων γίνεται από την ημερομηνία λήψης της προκαταβολής μέχρι την ημερομηνία έκδοσης της απόφασης κήρυξής του ως εκπτώτου, με το ισχύον κάθε φορά ανώτατο όριο επιτοκίου για τόκο από δικαιοπραξία, από την ημερομηνία δε αυτή και μέχρι της επιστροφής της, με το ισχύον κάθε φορά επιτόκιο για τόκο υπερημερίας.

**5.2.2.** Αν οι υπηρεσίες παρασχεθούν από υπαιτιότητα του αναδόχου μετά τη λήξη της διάρκειας της σύμβασης και μέχρι λήξης του χρόνου της παράτασης που χορηγήθηκε, επιβάλλονται εις βάρος του ποινικές ρήτρες, με αιτιολογημένη απόφαση της αναθέτουσας αρχής. Ποινικές ρήτρες δύναται να επιβάλλονται και για πλημμελή εκτέλεση των όρων της σύμβασης.

Οι ποινικές ρήτρες υπολογίζονται ως εξής:

α) για καθυστέρηση που περιορίζεται σε χρονικό διάστημα που δεν υπερβαίνει το 50% της προβλεπόμενης συνολικής διάρκειας της σύμβασης ή σε περίπτωση τμηματικών/ενδιαμέσων προθεσμιών της αντίστοιχης προθεσμίας επιβάλλεται ποινική ρήτρα 2,5% επί της συμβατικής αξίας χωρίς ΦΠΑ των υπηρεσιών που παρασχέθηκαν εκπρόθεσμα,

β) για καθυστέρηση που υπερβαίνει το 50% επιβάλλεται ποινική ρήτρα 5% χωρίς ΦΠΑ επί της συμβατικής αξίας των υπηρεσιών που παρασχέθηκαν εκπρόθεσμα,

γ) οι ποινικές ρήτρες για υπέρβαση των τμηματικών προθεσμιών είναι ανεξάρτητες από τις επιβαλλόμενες για υπέρβαση της συνολικής διάρκειας της σύμβασης και δύναται να ανακαλούνται με αιτιολογημένη απόφαση της αναθέτουσας αρχής, αν οι υπηρεσίες που αφορούν στις ως άνω τμηματικές προθεσμίες παρασχεθούν μέσα στη συνολική της διάρκεια και τις εγκεκριμένες παρατάσεις αυτής και με την προϋπόθεση ότι το σύνολο της σύμβασης έχει εκτελεστεί πλήρως.

Το ποσό των ποινικών ρητρών αφαιρείται/συμψηφίζεται από/με την αμοιβή του αναδόχου.

Η επιβολή ποινικών ρητρών δεν στερεί από την αναθέτουσα αρχή το δικαίωμα να κηρύξει τον ανάδοχο έκπτωτο.





### 5.3 Διοικητικές προσφυγές κατά τη διαδικασία εκτέλεσης των συμβάσεων

Ο ανάδοχος μπορεί κατά των αποφάσεων που επιβάλλουν σε βάρος του κυρώσεις, δυνάμει των όρων των άρθρων 5.2 (Κήρυξη οικονομικού φορέα εκπτώτου - Κυρώσεις), 6.2. (Διάρκεια σύμβασης), 6.4. (Απόρριψη παραδοτέων – αντικατάσταση), καθώς και κατ' εφαρμογή των συμβατικών όρων, να ασκήσει προσφυγή για λόγους νομιμότητας και ουσίας ενώπιον του φορέα που εκτελεί τη σύμβαση μέσα σε ανατρεπτική προθεσμία (30) ημερών από την ημερομηνία της κοινοποίησης ή της πλήρους γνώσης της σχετικής απόφασης. Η εμπρόθεσμη άσκηση της προσφυγής αναστέλλει τις επιβαλλόμενες κυρώσεις. Επί της προσφυγής αποφασίζει το αρμοδίως αποφαινόμενο όργανο, ύστερα από γνωμοδότηση του προβλεπόμενου στο τελευταίο εδάφιο της περίπτωσης δ' της παραγράφου 11 του άρθρου 221 ν.4412/2016 οργάνου, εντός προθεσμίας τριάντα (30) ημερών από την άσκησή της, άλλως θεωρείται ως σιωπηρώς απορριφθείσα. Κατά της απόφασης αυτής δεν χωρεί η άσκηση άλλης οποιασδήποτε φύσης διοικητικής προσφυγής. Αν κατά της απόφασης που επιβάλλει κυρώσεις δεν ασκηθεί εμπρόθεσμα η προσφυγή ή αν απορριφθεί αυτή από το αποφαινόμενο αρμοδίως όργανο, η απόφαση καθίσταται οριστική. Αν ασκηθεί εμπρόθεσμα προσφυγή, αναστέλλονται οι συνέπειες της απόφασης μέχρι αυτή να οριστικοποιηθεί.

### 5.4 Δικαστική επίλυση διαφορών

Κάθε διαφορά μεταξύ των συμβαλλόμενων μερών που προκύπτει από τις συμβάσεις που συνάπτονται στο πλαίσιο της παρούσας διακήρυξης, επιλύεται με την άσκηση προσφυγής ή αγωγής στο Διοικητικό Εφετείο της Περιφέρειας, στην οποία εκτελείται εκάστη σύμβαση, κατά τα ειδικότερα οριζόμενα στις παρ. 1 έως και 6 του άρθρου 205Α του ν. 4412/2016. Πριν από την άσκηση της προσφυγής στο Διοικητικό Εφετείο προηγείται υποχρεωτικά η τήρηση της ενδικοφανούς διαδικασίας που προβλέπεται στο άρθρο 205 του ν. 4412/2016 και την παράγραφο 5.3 της παρούσας, διαφορετικά η προσφυγή απορρίπτεται ως απαράδεκτη. Αν ο ανάδοχος της σύμβασης είναι κοινοπραξία, η προσφυγή ασκείται είτε από την ίδια είτε από όλα τα μέλη της. Δεν απαιτείται η τήρηση ενδικοφανούς διαδικασίας αν ασκείται από τον ενδιαφερόμενο αγωγή, στο δικόγραφο της οποίας δεν σωρεύεται αίτημα ακύρωσης ή τροποποίησης διοικητικής πράξης ή παράλειψης.





## 6. Χρόνος και τρόπος εκτέλεσης

### 6.1 Παρακολούθηση της σύμβασης

**6.1.1.** Η παρακολούθηση της εκτέλεσης της Σύμβασης και η διοίκηση αυτής θα διενεργηθεί από την αρμόδια Υπηρεσία η οποία και θα εισηγείται στο αρμόδιο αποφαινόμενο όργανο για όλα τα ζητήματα που αφορούν στην προσήκουσα εκτέλεση όλων των όρων της σύμβασης και στην εκπλήρωση των υποχρεώσεων του αναδόχου, στη λήψη των επιβεβλημένων μέτρων λόγω μη τήρησης των ως άνω όρων και ιδίως για ζητήματα που αφορούν σε τροποποίηση του αντικειμένου και παράταση της διάρκειας της σύμβασης, υπό τους όρους του άρθρου 132 του ν. 4412/2016.

**6.1.2.** Η αρμόδια υπηρεσία μπορεί, με απόφασή της να ορίζει για την παρακολούθηση της σύμβασης ως επόπτη με καθήκοντα εισηγητή υπάλληλο της υπηρεσίας. Με την ίδια απόφαση δύνανται να ορίζονται και άλλοι υπάλληλοι της αρμόδιας υπηρεσίας ή των εξυπηρετούμενων από την σύμβαση φορέων, στους οποίους ανατίθενται επιμέρους καθήκοντα για την παρακολούθηση της σύμβασης. Σε αυτή την περίπτωση ο επόπτης λειτουργεί ως συντονιστής.

Τα καθήκοντα του επόπτη είναι, ενδεικτικά, η πιστοποίηση της εκτέλεσης του αντικειμένου της σύμβασης, καθώς και ο έλεγχος της συμμόρφωσης του αναδόχου με τους όρους της σύμβασης. Με εισήγηση του επόπτη η υπηρεσία που διοικεί τη σύμβαση μπορεί να απευθύνει έγγραφα με οδηγίες και εντολές προς τον ανάδοχο που αφορούν στην εκτέλεση της σύμβασης.

### 6.2 Διάρκεια της Σύμβασης

**6.2.1** Η διάρκεια της Σύμβασης ορίζεται σε τέσσερις (4) μήνες και σε κάθε περίπτωση, όχι μετά τις 30-6-2023. Για τα επιμέρους στάδια υποβολής των παραδοτέων ορίζονται προθεσμίες στο Παράρτημα Ι.

**6.2.2.** Η συνολική διάρκεια της σύμβασης μπορεί να παρατείνεται μετά από αιτιολογημένη απόφαση της αναθέτουσας αρχής μέχρι το 50% αυτής ύστερα από σχετικό αίτημα του αναδόχου που υποβάλλεται πριν από τη λήξη της διάρκειάς της, σε αντικειμενικά δικαιολογημένες περιπτώσεις που δεν οφείλονται σε υπαιτιότητα του αναδόχου. Αν λήξει η συνολική διάρκεια της σύμβασης, χωρίς να υποβληθεί εγκαίρως αίτημα παράτασης ή, αν λήξει η παραταθείσα, κατά τα ανωτέρω, διάρκεια, χωρίς να υποβληθούν στην αναθέτουσα αρχή τα παραδοτέα της σύμβασης, ο ανάδοχος κηρύσσεται έκπτωτος. Αν οι υπηρεσίες παρασχεθούν από υπαιτιότητα του αναδόχου μετά τη λήξη της διάρκειας της σύμβασης, και μέχρι λήξης του χρόνου της παράτασης που χορηγήθηκε επιβάλλονται εις βάρος του ποινικές ρήτρες, σύμφωνα με το άρθρο 218 του ν. 4412/2016 και το άρθρο 5.2.2 της παρούσας.

### 6.3 Παραλαβή του αντικειμένου της Σύμβασης

**6.3.1** Η παραλαβή των παρεχόμενων υπηρεσιών ή παραδοτέων γίνεται από επιτροπή παραλαβής που συγκροτείται, σύμφωνα με την παρ. 3 και την περ. δ της παραγράφου 11 του άρθρου 221 του ν. 4412/2016, κατά τα αναλυτικώς αναφερόμενα στο Παράρτημα Ι της παρούσας.

**6.3.2** Κατά τη διαδικασία παραλαβής διενεργείται ο απαιτούμενος έλεγχος, σύμφωνα με τα οριζόμενα στη σύμβαση, μπορεί δε να καλείται να παραστεί και εκπρόσωπος του αναδόχου. Μετά την ολοκλήρωση της διαδικασίας, η επιτροπή παραλαβής: α) είτε παραλαμβάνει τις σχετικές υπηρεσίες ή παραδοτέα, εφόσον καλύπτονται οι απαιτήσεις της σύμβασης χωρίς έγκριση ή απόφαση του αποφαινόμενου οργάνου, β) είτε





εισηγείται για την παραλαβή με παρατηρήσεις ή την απόρριψη των παρεχομένων υπηρεσιών ή παραδοτέων, σύμφωνα με τις παραγράφους 3 και 4. Τα ανωτέρω εφαρμόζονται και σε τμηματικές παραλαβές.

**6.3.3** Αν η επιτροπή παραλαβής κρίνει ότι οι παρεχόμενες υπηρεσίες ή τα παραδοτέα δεν ανταποκρίνονται πλήρως στους όρους της σύμβασης, συντάσσεται πρωτόκολλο προσωρινής παραλαβής, που αναφέρει τις παρεκκλίσεις που διαπιστώθηκαν από τους όρους της σύμβασης και γνωμοδοτεί αν οι αναφερόμενες παρεκκλίσεις επηρεάζουν την καταλληλότητα των παρεχομένων υπηρεσιών ή παραδοτέων και συνεπώς αν μπορούν οι τελευταίες να καλύψουν τις σχετικές ανάγκες.

**6.3.4** Για την εφαρμογή της προηγούμενης παραγράφου ορίζονται τα ακόλουθα:

α) Στην περίπτωση που διαπιστωθεί ότι, δεν επηρεάζεται η καταλληλότητα, με αιτιολογημένη απόφαση του αρμόδιου αποφαινόμενου οργάνου, μπορεί να εγκριθεί η παραλαβή των εν λόγω παρεχομένων υπηρεσιών ή παραδοτέων, με έκπτωση επί της συμβατικής αξίας, η οποία θα πρέπει να είναι ανάλογη προς τις διαπιστωθείσες παρεκκλίσεις. Μετά την έκδοση της ως άνω απόφασης, η επιτροπή παραλαβής υποχρεούται να προβεί στην οριστική παραλαβή των παρεχομένων υπηρεσιών ή παραδοτέων της σύμβασης και να συντάξει σχετικό πρωτόκολλο οριστικής παραλαβής, σύμφωνα με τα αναφερόμενα στην απόφαση.

β) Αν διαπιστωθεί ότι επηρεάζεται η καταλληλότητα, με αιτιολογημένη απόφαση του αρμόδιου αποφαινόμενου οργάνου απορρίπτονται οι παρεχόμενες υπηρεσίες ή τα παραδοτέα, με την επιφύλαξη των οριζόμενων στο άρθρο 220.

**6.3.5** Αν παρέλθει χρονικό διάστημα μεγαλύτερο των τριάντα (30) ημερών από την ημερομηνία υποβολής του παραδοτέου από τον οικονομικό φορέα και δεν έχει εκδοθεί πρωτόκολλο παραλαβής της παραγράφου 2 ή πρωτόκολλο με παρατηρήσεις της παραγράφου 3, θεωρείται ότι η παραλαβή έχει συντελεσθεί αυτοδίκαια.

**6.3.6** Ανεξάρτητα από την, κατά τα ανωτέρω, αυτοδίκαιη παραλαβή και την πληρωμή του αναδόχου, πραγματοποιούνται οι προβλεπόμενοι από τη σύμβαση έλεγχοι από επιτροπή που συγκροτείται με απόφαση του αρμοδίου αποφαινόμενου οργάνου, στην οποία δεν μπορεί να συμμετέχουν ο πρόεδρος και τα μέλη της επιτροπής της παραγράφου 6.3.1. Η παραπάνω επιτροπή παραλαβής προβαίνει σε όλες τις διαδικασίες παραλαβής που προβλέπονται από την σύμβαση και συντάσσει τα σχετικά πρωτόκολλα. Οι εγγυητικές επιστολές προκαταβολής και καλής εκτέλεσης δεν επιστρέφονται πριν την ολοκλήρωση όλων των προβλεπόμενων από τη σύμβαση ελέγχων και τη σύνταξη των σχετικών πρωτοκόλλων. Οποιαδήποτε ενέργεια που έγινε από την αρχική επιτροπή παραλαβής, δεν λαμβάνεται υπόψη.

## 6.4 Απόρριψη παραδοτέων– Αντικατάσταση

Σε περίπτωση οριστικής απόρριψης ολόκληρου ή μέρους των παρεχομένων υπηρεσιών ή / και παραδοτέων, με έκπτωση επί της συμβατικής αξίας, με απόφαση της αναθέτουσας αρχής μπορεί να εγκρίνεται αντικατάσταση των υπηρεσιών ή/και παραδοτέων αυτών με άλλα, που να είναι σύμφωνα με τους όρους της σύμβασης, μέσα σε τακτή προθεσμία που ορίζεται από την απόφαση αυτή. Αν η αντικατάσταση γίνεται μετά τη λήξη της συνολικής διάρκειας της σύμβασης, η προθεσμία που ορίζεται για την αντικατάσταση δεν μπορεί να είναι μεγαλύτερη του 25% της συνολικής διάρκειας της σύμβασης, ο δε ανάδοχος υπόκειται σε ποινικές ρήτρες, σύμφωνα με το άρθρο 218 του ν. 4412/2016 και την παράγραφο 5.2.2 της παρούσας, λόγω εκπρόθεσμης παράδοσης.





Αν ο ανάδοχος δεν αντικαταστήσει τις υπηρεσίες ή/και τα παραδοτέα που απορρίφθηκαν μέσα στην προθεσμία που του τάχθηκε και εφόσον έχει λήξει η συνολική διάρκεια, κηρύσσεται έκπτωτος και υπόκειται στις προβλεπόμενες κυρώσεις.

## 6.5 Αναπροσαρμογή τιμής

(Δεν αφορά)

## 6.6 Καταγγελία της σύμβασης- Υποκατάσταση αναδόχου

6.6.1 Στην περίπτωση που, κατά την εκτέλεση της σύμβασης, ο ανάδοχος καταδικαστεί αμετάκλητα για ένα από τα αδικήματα που αναφέρονται στην παρ. 2.2.3.1 της παρούσας, η αναθέτουσα αρχή δύναται να καταγγείλει μονομερώς τη σύμβαση και να αναζητήσει τυχόν αξιώσεις αποζημίωσης, σύμφωνα με τις σχετικές διατάξεις του ΑΚ, περί αμφοτεροβαρών συμβάσεων.

6.6.2 Εάν ο ανάδοχος πτωχεύσει ή υπαχθεί σε διαδικασία εξυγίανσης ή ειδικής εκκαθάρισης ή τεθεί υπό αναγκαστική διαχείριση από εκκαθαριστή ή από το δικαστήριο ή υπαχθεί σε διαδικασία πτωχευτικού συμβιβασμού ή αναστείλει τις επιχειρηματικές του δραστηριότητες ή εάν βρίσκεται σε οποιαδήποτε ανάλογη κατάσταση, προκύπτουσα από παρόμοια διαδικασία, προβλεπόμενη σε εθνικές διατάξεις νόμου, η αναθέτουσα αρχή δύναται, ομοίως, να καταγγείλει μονομερώς τη σύμβαση και να αναζητήσει τυχόν αξιώσεις αποζημίωσης, σύμφωνα με τις σχετικές διατάξεις του ΑΚ.

6.6.3 Σε αμφότερες τις ως άνω περιπτώσεις καταγγελίας της σύμβασης, η αναθέτουσα αρχή δύναται να προσκαλέσει τον/τους επόμενο/ους, κατά σειρά, μειοδότη/ες της διαδικασίας ανάθεσης της συγκεκριμένης σύμβασης και να του/τους προτείνει να αναλάβει/ουν την παροχή των υπηρεσιών του εκπτώτου αναδόχου, με τους ίδιους όρους και προϋποθέσεις και βάσει της προσφοράς που είχε υποβάλει ο έκπτωτος (ρητή ρήτρα υποκατάστασης).

## 6.7 Προστασία Προσωπικών Δεδομένων

Ο Ανάδοχος είναι υποχρεωμένος να μην δημοσιοποιεί, αναπαραγάγει διακινεί κλπ. προσωπικά δεδομένα που τυχόν έρθουν στην κατοχή του και να τα διαχειρίζεται σύμφωνα με τις οδηγίες που του δίνονται από την Αναθέτουσα Αρχή και σύμφωνα με τον Κανονισμό Ε/Ε 2016/679 (GDPR) για τα Προσωπικά Δεδομένα.

## 6.8 Τελικοί Όροι

Όλοι ανεξαιρέτως οι όροι των Τευχών Δημοπράτησης είναι ουσιώδεις. Παράβαση οποιουδήποτε όρου των Τευχών Δημοπράτησης συνεπάγεται, αδιαφόρως εάν προβλέπεται ή όχι η ποινή αποκλεισμού στο άρθρο που προβλέπει τον παραβιαζόμενο όρο, την ακυρότητα της προσφοράς του Διαγωνιζομένου (με την επιφύλαξη του άρθρου 102 Ν. 4412/2016). Η συμμετοχή στη διαγωνιστική διαδικασία συνιστά ρητή και ανεπιφύλακτη αποδοχή όλων των όρων της παρούσας και των παραρτημάτων της από τον συμμετέχοντα.

Ο Πρόεδρος του ΑΣΔΑ

Ανδρέας Π. Παχατουρίδης  
Δήμαρχος Περιστερίου





Αναπτυξιακός Σύνδεσμος Δυτικής Αθήνας

Εταιρία δράσης Αλληλεγγύης



ΚΟΙΝΩΝΙΚΗ ΣΥΜΠΡΑΞΗ ΔΥΤΙΚΟΥ ΤΟΜΕΑ

---

## ΠΑΡΑΡΤΗΜΑΤΑ

---

### ΠΑΡΑΡΤΗΜΑ Ι – ΜΕΛΕΤΗ ΕΡΓΟΥ

---



ΥΠΟΥΡΓΕΙΟ ΕΡΓΑΣΙΑΣ ΚΟΙΝΩΝΙΚΗΣ ΑΣΦΑΛΙΣΗΣ  
ΕΛΛΗΝΙΚΗ ΔΗΜΟΚΡΑΤΙΑ  
ΓΕΝΙΚΗ ΓΡΑΜΜΑΤΕΙΑ ΠΡΟΝΟΙΑΣ  
ΚΑΙ ΚΟΙΝΩΝΙΚΗΣ ΑΛΛΗΛΕΓΥΗΣ



ΟΡΓΑΝΙΣΜΟΣ ΠΡΟΝΟΙΑΚΩΝ ΕΠΙΔΟΜΑΤΩΝ  
& ΚΟΙΝΩΝΙΚΗΣ ΑΛΛΗΛΕΓΥΗΣ  
ΔΙΔΑΧΕΙΡΙΣΤΙΚΗ ΑΡΧΗ ΤΟΥ Ε.Π. ΕΒΣΣ του  
ΤΕΒΑ



ΕΥΡΩΠΑΪΚΗ ΕΠΙΤΡΟΠΗ  
ΤΕΒΑ / FEAD  
Ταμείο Ευρωπαϊκής Βοήθειας  
προς τους Απόρους



Αναπτυξιακός Σύνδεσμος Δυτικής Αθήνας



Σελίδα | 66



Ελληνική Δημοκρατία  
 Νομός Αττικής  
 Αναπτυξιακός Σύνδεσμος Δυτικής Αθήνας  
 Γενική Διεύθυνση  
 Αυτοτελές Τμήμα Προγραμματισμού και  
 Ανάπτυξης  
 Αρκαδίας 37, Περιστέρι  
 Τ.Κ: 12134  
 Πληροφορίες: Χρήστος Γεωργακόπουλος  
 Τηλ. 2105745826,  
 Email: dipap@asda.gr

Επιχειρησιακό Πρόγραμμα «Επισιτιστικής  
 και Βασικής Υλικής συνδρομής του  
 ΤΕΒΑ/FEAD»

Κωδ. Πράξης/MIS (ΟΠΣ): **5029456**

Κ.Σ. Δυτικού Τομέα

186.200,0 € προ ΦΠΑ

230.888,0 € με ΦΠΑ

Κ.Α.: 70.6474.0010

ΣΑΕ: 2018ΣΕ09380011

Μελέτη 10/2022

«Υπηρεσίες Οικονομικής και Λογιστικής τακτοποίησης και Οριστικοποίησης της Κατάστασης της Αποθήκης Τροφίμων και Ειδών ΒΥΣ της Πράξης με Κωδικό ΟΠΣ 5029456, κατά τις διαδοχικές Παρατάσεις και Επεκτάσεις αυτής και για το σύνολο των Υποέργων αυτής, στο πλαίσιο του κλεισίματος του Επιχειρησιακού Προγράμματος «Επισιτιστικής και Βασικής Υλικής Συνδρομής» του Ταμείου Ευρωπαϊκής Βοήθειας προς τους Απόρους, μετά συνοδευτικών υπηρεσιών αποτίμησης της ικανοποίησης των ωφελούμενων»

**CPV**

- 79420000-4 Υπηρεσίες που σχετίζονται με τη διαχείριση
- 72314000-9 Υπηρεσίες συλλογής και διαταξινόμησης δεδομένων
- 79800000-2- Υπηρεσίες εκτύπωσης και συναφείς υπηρεσίες
- 79800000-2 - Υπηρεσίες εκτύπωσης και συναφείς υπηρεσίες
- 79340000-9 - Υπηρεσίες διαφήμισης και μάρκετινγκ
- 79310000-0 Υπηρεσίες έρευνας αγοράς

Περιστέρι, Δεκέμβριος 2022



ΥΠΟΥΡΓΕΙΟ ΕΡΓΑΣΙΑΣ ΚΟΙΝΩΝΙΚΗΣ ΑΣΦΑΛΙΣΗΣ  
 ΕΛΛΗΝΙΚΗ ΔΗΜΟΚΡΑΤΙΑ  
 ΓΕΝΙΚΗ ΓΡΑΜΜΑΤΕΙΑ ΠΡΟΝΟΙΑΣ  
 ΚΑΙ ΚΟΙΝΩΝΙΚΗΣ ΑΛΛΗΛΕΓΥΗΣ



ΟΡΓΑΝΙΣΜΟΣ ΠΡΟΝΟΙΑΚΩΝ ΕΠΙΔΟΜΑΤΩΝ  
 & ΚΟΙΝΩΝΙΚΗΣ ΑΛΛΗΛΕΓΥΗΣ  
 ΔΙΔΑΧΕΙΡΙΣΤΙΚΗ ΑΡΧΗ ΤΟΥ Ε.Π. ΕΒΥΣ του  
 ΤΕΒΑ



ΕΥΡΩΠΑΪΚΗ ΕΠΙΤΡΟΠΗ  
 ΤΕΒΑ / FEAD  
 Ταμείο Ευρωπαϊκής Βοήθειας  
 προς τους Απόρους

## 1. Περιβάλλον του έργου

### 1.1 Φορέας Υλοποίησης – Αναθέτουσα Αρχή

Φορέας Υλοποίησης είναι ο Αναπτυξιακός Σύνδεσμος Δυτικής Αθήνας (ΑΣΔΑ). Σύμφωνα με την ιδρυτική του Πράξη, βασικοί σκοποί του ΑΣΔΑ είναι:

- Η πρόωση και διερεύνηση της διαδημοτικής συνεργασίας,
- Η συνεργασία με κρατικούς φορείς και ο συντονισμός της δράσης των φορέων της περιοχής,
- Η χωροταξική, πολεοδομική και περιβαλλοντική ανάπτυξη της Δυτικής Αθήνας,
- Η καταπολέμηση της ανεργίας και η συνολική οικονομική ανάπτυξη της περιοχής,
- Η συμμετοχή σε διευρωπαϊκά δίκτυα πόλεων κ.λπ.
- Συμμετοχή της Δυτικής Αθήνας σε σημαντικά Ευρωπαϊκά προγράμματα και δίκτυα στους τομείς του Περιβάλλοντος, της Απασχόλησης, του Πολιτισμού, των Μεταφορών και Συγκοινωνιών, των νέων Τεχνολογιών της Γυναίκειας Επιχειρηματικότητας, των Ρομά, των Παλιννοστούτων, των Αλλοδαπών, κ.λπ.

Μέχρι σήμερα ο ΑΣΔΑ έχει υλοποιήσει πολυάριθμα έργα περιβαλλοντικού, πολεοδομικού, κοινωνικού και πολιτιστικού χαρακτήρα, όπως ενδεικτικά:

- Προστασία από καταπατητές- Ανάπλαση και ανάδειξη του Ποικίλου Όρους,
- Προστασία και ανάπτυξη του πάρκου "Αντώνης Τρίτσης",
- Προγράμματα κατάρτισης και απασχόλησης ανέργων και άλλων ευπαθών ομάδων,
- Στήριξη μικρομεσαίων επιχειρήσεων,
- Δομές και θεσμοί αντιμετώπισης της ανεργίας,
- Αναπτυξιακές μελέτες για τα προβλήματα της περιοχής,
- Ειδικά αναπτυξιακά προγράμματα για τη συνολική αναβάθμιση της περιοχής,

Περισσότερες πληροφορίες σχετικά με τις δραστηριότητες και τις προτεραιότητες του ΑΣΔΑ μπορούν να αναζητηθούν στον δικτυακό χώρο του Φορέα [www.asda.gr](http://www.asda.gr).

Ο ΑΣΔΑ συμμετέχει ως Επικεφαλής Εταίρος (Δικαιούχος) στην Κ.Σ ΔΥΤΙΚΟΥ ΤΟΜΕΑ ΑΘΗΝΩΝ-ΑΣΔΑ που συγκροτήθηκε το 2015 (ΦΕΚ 1064/Β/15.06.2015), με στόχο την οργάνωση και υλοποίηση των Δράσεων Βασικής και Υλικής Συνδρομής του Ταμείου Απόρων (ΤΕΒΑ), οι οποίες χρηματοδοτούνται μέσω του ομώνυμου Επιχειρησιακού Προγράμματος.

Το παρόν Έργο εντάσσεται στην Πράξη «Αποκεντρωμένες προμήθειες τροφίμων και βασικής υλικής συνδρομής, διοικητικές δαπάνες και παροχή συνοδευτικών μέτρων 2018-2019 – Κ.Σ Δυτικού Τομέα Αθηνών - ΑΣΔΑ» με Κωδικό ΟΠΣ 5029456 στο Επιχειρησιακό Πρόγραμμα «Επισιτιστικής και Βασικής Υλικής Συνδρομής» του Ταμείου Ευρωπαϊκής Βοήθειας προς τους Απόρους (ΤΕΒΑ) 2014-2020» και υποβλήθηκε



στο πλαίσιο της Πρόσκλησης με αρ. πρωτ. Δ13/οικ./17354/1385/21.03.2018 της Διαχειριστικής Αρχής του Ε.Π. Επισιτιστικής ή/και Βασικής Υλικής Συνδρομής (ΕΠ ΕΒΥΣ), που χρηματοδοτείται από το Ταμείο Ευρωπαϊκής Βοήθειας προς τους Απόρους (ΤΕΒΑ/FEAD), για την υποβολή προτάσεων στο ΕΠ.

## 1.2 Φορέας Χρηματοδότησης

Φορέας χρηματοδότησης της παρούσας σύμβασης είναι το Υπουργείο Εργασίας και Κοινωνικών Υποθέσεων. Η παρούσα σύμβαση χρηματοδοτείται από Πιστώσεις του Προγράμματος Δημοσίων Επενδύσεων (ΣΑΕ 2018ΣΕ09380011). Η δαπάνη για την εν λόγω σύμβαση βαρύνει την με Κ.Α. 70/6474.0010, «Επιχειρησιακό Πρόγραμμα Επισιτιστικής και Βασικής Υλικής Συνδρομής 2018-2019-Διοικητικές δαπάνες», σχετική πίστωση του προϋπολογισμού του οικονομικού έτους 2023.

Η σύμβαση περιλαμβάνεται στην Πράξη: «Αποκεντρωμένες προμήθειες τροφίμων και βασικής υλικής συνδρομής, διοικητικές δαπάνες και παροχή συνοδευτικών μέτρων 2018-2019» – Κ.Σ Δυτικού Τομέα Αθηνών -ΑΣΔΑ με Κωδικό ΟΠΣ 5029456 στο Επιχειρησιακό Πρόγραμμα «Επισιτιστικής και Βασικής Υλικής Συνδρομής» του Ταμείου Ευρωπαϊκής Βοήθειας προς τους Απόρους (ΤΕΒΑ) 2014-2020 (α.π. 627, 13/06/2018, ΑΔΑ: ΩΛ68ΟΞ7Φ-ΥΟΜ και Αρ.Πρ.: 4305/6-9-21 Δ.Α. ΤΕΒΑ 1039 Οικ. Ημ.Πρ. 03/09/2021, Τροποποίηση 39 Πράξεων της Πρόσκλησης με τίτλο «ΑΠΟΚΕΝΤΡΩΜΕΝΕΣ ΠΡΟΜΗΘΕΙΕΣ ΤΡΟΦΙΜΩΝ ΚΑΙ ΒΑΣΙΚΗΣ ΥΛΙΚΗΣ ΣΥΝΔΡΟΜΗΣ, ΔΙΟΙΚΗΤΙΚΕΣ ΔΑΠΑΝΕΣ ΚΑΙ ΠΑΡΟΧΗ ΣΥΝΟΔΕΥΤΙΚΩΝ ΜΕΤΡΩΝ 2018-2019» στο Επιχειρησιακό Πρόγραμμα «Επιχειρησιακό Πρόγραμμα Επισιτιστικής και Βασικής Υλικής Συνδρομής για το ΤΕΒΑ/FEAD 2014-2020».

## 1.3 Φορέας Λειτουργίας του Έργου

Δικαιούχος και Φορέας Λειτουργίας του Έργου είναι ο Αναπτυξιακός Σύνδεσμος Δυτικής Αθήνας (ΑΣΔΑ) ενώ αρμόδια υπηρεσία είναι το Αυτοτελές Τμήμα προγραμματισμού και Ανάπτυξης του Συνδέσμου.

## 1.4 Άλλοι Φορείς που εμπλέκονται στην επιτυχή έκβαση του Έργου

Σημαντικό ρόλο στην επιτυχία του έργου και στην αποδοχή του από τους ωφελούμενους, αναμένεται να διαδραματίσουν οι φορείς που συνθέτουν την Κ.Σ. Δυτικού Τομέα Αθηνών: **Ιερές Μητροπόλεις Ιλίου, Αχαρνών και Πετρούπολης, Περιστερίου, Νίκαιας και οι Δήμοι Αγίας Βαρβάρας, Αγίων Ανάργυρων Καματερού, Αιγάλεω, Ιλίου, Περιστερίου, Πετρούπολης, Χαϊδαρίου και Κορυδαλλού.**

## 1.5 Υφιστάμενη κατάσταση (σε σχέση με τις απαιτήσεις του έργου)

Το Υπουργείο Εργασίας, Κοινωνικών Ασφαλίσεων και Πρόνοιας (ΥΠΕΚΑΠ) δημοσιοποίησε «πρόσκληση» (ΑΠ 49505/3609/22-12-2014) για τη διαβούλευση της οργάνωσης της υλοποίησης του Επιχειρησιακού Προγράμματος «Επισιτιστικής και Βασικής Υλικής Συνδρομής για το Ταμείο Ευρωπαϊκής Βοήθειας για τους Άπορους (ΤΕΒΑ/FEAD)» για την Προγραμματική Περίοδο 2014-2020, μέσω συγκρότησης «Κοινωνικών Συμπράξεων» (Κ.Σ.) σε επίπεδο Περιφερειακής Ενότητας.

Μέσω των Κοινωνικών Συμπράξεων του Ταμείου Ευρωπαϊκής Βοήθειας για τους Απόρους (Κανονισμός 223/2014, όπως συμπληρώθηκε με τον 532/2014), προωθείται η καθολική αντιμετώπιση του φαινομένου της ακραίας φτώχειας, σε όλη την επικράτεια, με βάση τον αριθμό των εν δυνάμει ωφελούμενων που θα ταυτοποιηθούν σε επίπεδο Περιφερειακής Ενότητας.

Η αντιμετώπιση της φτώχειας και, ιδίως της ακραίας φτώχειας, συνδέεται με την αντιμετώπιση των βασικών υλικών αναγκών των αδυνάμων συμπολιτών μας, με ταυτόχρονη συστηματική ενδυνάμωσή τους, ώστε να



υποστηριχθούν κατά την κοινωνική τους επανένταξη, δεδομένου ότι η φτώχεια προκαλεί ή/και είναι αποτέλεσμα πολλαπλών μορφών κοινωνικού αποκλεισμού.

Η ακραία φτώχεια αντιμετωπίζεται σε ευρωπαϊκό επίπεδο μέσω του Ταμείου Ευρωπαϊκής Βοήθειας προς τους Απόρους (TEBA ή Ταμείο Απόρων), το Ταμείο Απόρων συνδράμει υποστηρικτικά τις εθνικές δράσεις αντιμετώπισης της φτώχειας και του κοινωνικού αποκλεισμού, μέρος των οποίων χρηματοδοτείται και από πόρους του ΕΣΠΑ 2014-2020 (Θ.Σ. 9), αλλά και από πόρους του Προγράμματος Αγροτικής Ανάπτυξης.

Σε εφαρμογή του Καν. (ΕΕ) 223/2014, με την από 17.12.2014 C(2014)9803/F1 Εκτελεστική Απόφαση της Επιτροπής, εγκρίθηκε για την Ελλάδα το Επιχειρησιακό Πρόγραμμα Επισιτιστικής και Βασικής Υλικής Συνδρομής για το FEAD (ΕΠ ΕΒΥΣ).

Το ΕΠ ΕΒΥΣ υποστηρίζει τη διανομή τροφίμων και βασικών υλικών αγαθών, συνδυάζεται με συνοδευτικά μέτρα τα οποία στοχεύουν στην κοινωνική ενσωμάτωση των ωφελουμένων και υλοποιείται στο σύνολο της χώρας. Το ΕΠ ΕΒΥΣ συμβάλλει στην επίτευξη του στόχου για την ανακούφιση των χειρότερων μορφών φτώχειας, προάγει την κοινωνική συνοχή, ενισχύει την κοινωνική ενσωμάτωση και ως εκ τούτου συνεισφέρει στον στόχο της εξάλειψης της φτώχειας και συγκεκριμένα στη μείωση του αριθμού των ατόμων που διατρέχουν κίνδυνο φτώχειας και κοινωνικού αποκλεισμού.

Στις ομάδες στόχους (ωφελούμενους) του ΕΠ ΕΒΥΣ, ως προς το σκέλος των τροφίμων, περιλαμβάνονται άπορα άτομα και κυρίως οικογένειες απόρων με παιδιά (με ιδιαίτερη έμφαση σε μονογονεϊκές / πολυμελείς οικογένειες), ενώ ως προς το σκέλος των βασικών υλικών αγαθών οικογένειες απόρων με παιδιά (με ιδιαίτερη έμφαση σε μονογονεϊκές / πολυμελείς οικογένειες) καθώς και οι άστεγοι.

Ειδικότερα ωφελούμενοι του ΕΠ ΕΒΥΣ είναι:

- Άτομα και οικογένειες που διαβιούν σε ολόκληρη την ελληνική επικράτεια σε συνθήκες ακραίας φτώχειας, πληρούν τα κριτήρια της υπ' αριθμ. Δ23/οικ.17108/875/10.04.2017 Απόφασης της Αναπληρώτριας Υπουργού Εργασίας, Κοινωνικής Ασφάλισης & Κοινωνικής Αλληλεγγύης (ΦΕΚ Β' 1474/28.04.2017) «Καθορισμός όρων και προϋποθέσεων ένταξης ωφελούμενων Επιχειρησιακού Προγράμματος «Επισιτιστικής και Βασικής Υλικής Συνδρομής για το Ταμείο Ευρωπαϊκής Βοήθειας προς τους Απόρους (TEBA/FEAD)» και συμπεριλαμβάνονται στην πλατφόρμα του Κοινωνικού Εισοδήματος Αλληλεγγύης (ΚΕΑ) στον Πίνακα Ωφελουμένων.
- Άστεγοι, που εξυπηρετούνται από αντίστοιχες δομές φιλοξενίας αστέγων (π.χ. κέντρα ημέρας, συσσίτια αστέγων κτλ.)

Σύμφωνα με το Ταμείο Απόρων, οι «Οργανώσεις-Εταίροι» επιφορτίζονται για την ταυτοποίηση (επικύρωση) και παρακολούθηση των ωφελουμένων. Ως «οργανώσεις-εταίροι» (Γενικές Διατάξεις του Κανονισμού 223/2014) ορίζονται δημόσιοι φορείς ή/και μη κερδοσκοπικές οργανώσεις που προσφέρουν τρόφιμα ή/και βασική υλική συνδρομή, σε συνδυασμό με συνοδευτικά μέτρα απευθείας ή μέσω άλλων οργανώσεων-εταίρων, ή που αναλαμβάνουν δραστηριότητες που στοχεύουν άμεσα στην κοινωνική ενσωμάτωση των απόρων.

## 1.6 Συνοπτική Περιγραφή των υπηρεσιών και της λειτουργίας του Φορέα Λειτουργίας

Ο ΑΣΔΑ υλοποιεί έργα περιβαλλοντικού, πολεοδομικού, κοινωνικού και πολιτιστικού χαρακτήρα. Η δομή και οργάνωση του ΑΣΔΑ είναι προσανατολισμένη στην αποτελεσματική υλοποίηση του Φυσικού και Οικονομικού αντικειμένου των αναλαμβανόμενων Έργων. Ειδικότερα, βασικές επιχειρησιακές οντότητες του ΑΣΔΑ είναι:



- η Διεύθυνση Τεχνικών Υπηρεσιών, η οποία συμβάλει στην υλοποίηση Τεχνικών Μελετών και Έργων,
- η Διεύθυνση Διοικητικών και Οικονομικών Υπηρεσιών, η οποία συμβάλει στην υλοποίηση των μη τεχνικών Έργων, καθώς και στην οικονομική διαχείριση του συνόλου των δραστηριοτήτων του Φορέα,
- το Αυτοτελές Τμήμα Προγραμματισμού και Ανάπτυξης, που συμβάλει στην υλοποίηση κοινωνικών και αναπτυξιακών προγραμμάτων και
- το Αυτοτελές Τμήμα Πολιτικής Προστασίας, που συμβάλει στο συντονισμό των Δήμων και των αρμοδίων φορέων για την πολιτική προστασία της Δυτικής Αθήνας.

Επιπλέον ο ΑΣΔΑ έχει οριστεί Ενδιάμεσος Φορέας Διαχείρισης του Επιχειρησιακού Προγράμματος «Αττική 2014 -2020» της Περιφέρειας Αττικής. Για την αποτελεσματική αντιμετώπιση των σχετικών προκλήσεων και των απαιτήσεων της συγκεκριμένης ιδιότητας, ο ΑΣΔΑ οριοθέτησε μία αυτοτελή οργανωτική μονάδα σε επίπεδο Διεύθυνσης, τη Διεύθυνση Ενδιάμεσου Φορέα Διαχείρισης.

Η οργανωτική δομή του ΑΣΔΑ αποτυπώνεται γραφικά ως ακολούθως:

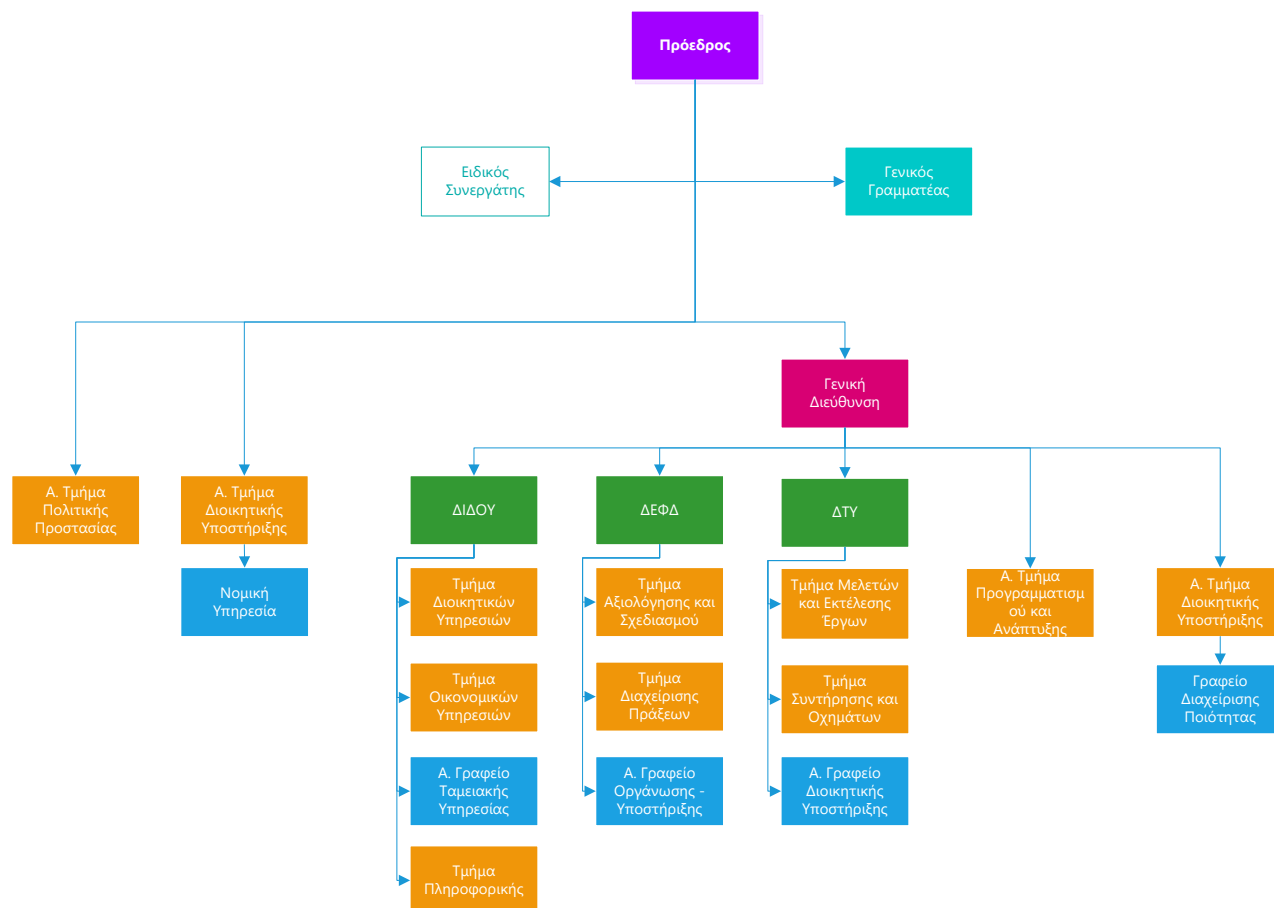



## 2. Αντικείμενο του έργου

### 2.1 Συνοπτική Περιγραφή Αντικειμένου - στόχοι

Σύμφωνα με την Απόφαση Ένταξης της Πράξης «Αποκεντρωμένες προμήθειες τροφίμων και βασικής υλικής συνδρομής, διοικητικές δαπάνες και παροχή συνοδευτικών μέτρων 2018-2019 – Κ.Σ Δυτικού Τομέα Αθηνών - ΑΣΔΑ» με Α.Π. 627/13-6-2018 και με Κωδικό ΟΠΣ 5029456 στο Επιχειρησιακό Πρόγραμμα «Επισιτιστικής και Βασικής Υλικής Συνδρομής» του Ταμείου Ευρωπαϊκής Βοήθειας προς τους Απόρους (ΤΕΒΑ) 2014-2020, ο Αναπτυξιακός (ΑΣΔΑ) έχει αναλάβει ως Επικεφαλής Εταίρος/Δικαιούχος, την υλοποίηση της ανωτέρω Πράξης στο πλαίσιο της οποίας προβλέπονται τα ακόλουθα:

- η προμήθεια και η διανομή τροφίμων (νωπών και μακράς διάρκειας) και βασικής υλικής συνδρομής (ΒΥΣ) από τους Εταίρους της Κοινωνικής Σύμπραξης της Δυτικής Αθήνας, για τα έτη 2018-2019,
- η παροχή Συνοδευτικών μέτρων / Δράσεων με στόχο την αντιμετώπιση του κοινωνικού αποκλεισμού ή/και κοινωνικών έκτακτων αναγκών με πιο ενεργό και βιώσιμο τρόπο τα οποία σχεδιάζονται και υλοποιούνται σύμφωνα με τις ανάγκες του πληθυσμού.
- η διοικητική και διαχειριστική υποστήριξη του ΑΣΔΑ ως προς τις υποχρεώσεις του ως Δικαιούχου της ανωτέρω Πράξης, καθώς και η δυνατότητα υλοποίησης στοχευμένων δράσεων δημοσιότητας.

Η Δ.Α ΤΕΒΑ απέστειλε στις 08.02.2021 το με αριθμ. πρωτ. Δ.Α. ΤΕΒΑ:166 Οικ./08.02.2021 «**Αίτημα έγκρισης υπερδέσμευσης πόρων του Επιχειρησιακού Προγράμματος Επισιτιστικής και Βασικής Υλικής Συνδρομής (ΕΠ ΕΒΥΣ)**» το οποίο και εγκρίθηκε από την Γενική Γραμματεία Δημοσίων Επενδύσεων και ΕΣΠΑ του Υπουργείου Ανάπτυξης και Επενδύσεων. Σε συνέχεια της έγκρισης της Υπερδέσμευσης, υποβλήθηκε από τον ΑΣΔΑ Τεχνικό Δελτίο για την **αύξηση του προϋπολογισμού** της Πράξης «Αποκεντρωμένες προμήθειες τροφίμων και βασικής υλικής συνδρομής, διοικητικές δαπάνες και παροχή συνοδευτικών μέτρων 2018-2019 – Κ.Σ Δυτικού Τομέα Αθηνών - ΑΣΔΑ» με Κωδικό ΟΠΣ 5029456 το οποίο και εγκρίθηκε (Τροποποίηση 39 Πράξεων της Πρόσκλησης με τίτλο «ΑΠΟΚΕΝΤΡΩΜΕΝΕΣ ΠΡΟΜΗΘΕΙΕΣ ΤΡΟΦΙΜΩΝ ΚΑΙ ΒΑΣΙΚΗΣ ΥΛΙΚΗΣ ΣΥΝΔΡΟΜΗΣ, ΔΙΟΙΚΗΤΙΚΕΣ ΔΑΠΑΝΕΣ ΚΑΙ ΠΑΡΟΧΗ ΣΥΝΟΔΕΥΤΙΚΩΝ ΜΕΤΡΩΝ 2018-2019» στο Επιχειρησιακό Πρόγραμμα «Επιχειρησιακό Πρόγραμμα Επισιτιστικής και Βασικής Υλικής Συνδρομής για το ΤΕΒΑ/FEAD 2014-2020 με Αρ.Πρ. : Δ.Α. ΤΕΒΑ : 1039 Οικ. Ημ.Πρ. : 03/09/2021). Επίσης επισημαίνεται ότι στις 7/4/2022 (Α.Π. 5416) τροποποιήθηκε το Πρωτόκολλο συνεργασίας Κοινωνικής Σύμπραξης Δυτικού Τομέα και προσχώρησε στην Κ.Σ. ο Δήμος Κορυδαλλού.

Το χρηματοδοτικό σχήμα της τροποποιημένης Πράξης έχει ως εξής:

ΑΣΔΑ	ΤΕΒΑ 18-19	ΥΠΕΡΔΕΣΜΕΥΣΗ 2021	Αύξηση του Π/Υ της Πράξης	ΝΕΟΣ Π/Υ (σωρευτικό Σύνολο εγκρίσεων)
ΤΡΟΦΙΜΑ	5.977.656,48 €	6.991.420,56 €	1.103.446,40 €	<b>14.072.523,44 €</b>
ΒΥΣ	956.425,03 €	1.128.526,66 €	178.861,81 €	<b>2.263.813,50 €</b>
ΔΙΟΙΚΗΤΙΚΑ	346.704,08 €	405.997,35 €	64.115,41 €	<b>816.816,84 €</b>
ΣΥΝΟΔΕΥΤΙΚΑ	346.704,08 €	405.997,35 €	64.115,41 €	<b>816.816,84 €</b>
<b>Σύνολο</b>	<b>7.627.489,67 €</b>	<b>8.931.941,92 €</b>	<b>1.410.539,03 €</b>	<b>17.969.970,62 €</b>

Αντικείμενο της παρούσας είναι η διοικητική και διαχειριστική υποστήριξη του ΑΣΔΑ ως προς τις υποχρεώσεις του ως Δικαιούχου της Πράξης Αποκεντρωμένες προμήθειες τροφίμων και βασικής υλικής συνδρομής, διοικητικές δαπάνες και παροχή συνοδευτικών μέτρων 2018-2019 – Κ.Σ Δυτικού Τομέα Αθηνών





- ΑΣΔΑ» με Κωδικό ΟΠΣ 5029456. Θα παρασχεθούν Υπηρεσίες Οικονομικής και Λογιστικής τακτοποίησης και Οριστικοποίησης της Κατάστασης της Αποθήκης Τροφίμων και Ειδών ΒΥΣ της Πράξης με Κωδικό ΟΠΣ 5029456, κατά τις διαδοχικές Παρατάσεις και Επεκτάσεις αυτής και για το σύνολο των Υποέργων αυτής, στο πλαίσιο του κλεισίματος του Επιχειρησιακού Προγράμματος «Επισιτιστικής και Βασικής Υλικής Συνδρομής» του Ταμείου Ευρωπαϊκής Βοήθειας προς τους Απόρους, μετά συνοδευτικών υπηρεσιών αποτίμησης της ικανοποίησης των ωφελούμενων, με στόχο τη απρόσκοπτη υλοποίηση και κλείσιμο της Πράξης, την τήρηση των διαδικασιών διαχείρισης ελέγχου και κλεισίματος όπως αυτά ορίζονται στο σχετικό θεσμικό πλαίσιο και την επίτευξη των ποιοτικών και ποσοτικών αποτελεσμάτων που έχουν τεθεί στα πλαίσια των εγκεκριμένων προϋπολογισμών και χρονοδιαγραμμάτων.

Οι ανωτέρω υπηρεσίες προβλέπονται (και εντάσσονται) στο πλαίσιο της Πράξης: ««Αποκεντρωμένες προμήθειες τροφίμων και βασικής υλικής συνδρομής, διοικητικές δαπάνες και παροχή συνοδευτικών μέτρων 2018-2019 – Κ.Σ Δυτικού Τομέα Αθηνών - ΑΣΔΑ» με Κωδικό ΟΠΣ 5029456, και θα υλοποιηθούν λαμβάνοντας υπόψη το προφίλ των ωφελούμενων της Περιφερειακής Ενότητας, τις ανάγκες αυτών, τις γεωγραφικές ιδιαιτερότητες κ.λ.π.

Οι παρεχόμενες υπηρεσίες κατατάσσονται στους παρακάτω κωδικούς του Κοινού Λεξιλογίου δημοσίων συμβάσεων (CPV):

- 79420000-4 Υπηρεσίες που σχετίζονται με τη διαχείριση
- 72314000-9 Υπηρεσίες συλλογής και διαταξινόμησης δεδομένων
- 79800000-2 Υπηρεσίες εκτύπωσης και συναφείς υπηρεσίες
- 79800000-2 Υπηρεσίες εκτύπωσης και συναφείς υπηρεσίες
- 79340000-9 Υπηρεσίες διαφήμισης και μάρκετινγκ
- 79310000-0 Υπηρεσίες έρευνας αγοράς

Επισημαίνεται ότι η Πράξη τροποποιήθηκε στις 03/09/2021 (Αρ.Πρ. 4305/6-9-21 : Δ.Α. ΤΕΒΑ : 1039 Οικ. Τροποποίηση 39 Πράξεων της Πρόσκλησης με τίτλο «ΑΠΟΚΕΝΤΡΩΜΕΝΕΣ ΠΡΟΜΗΘΕΙΕΣ ΤΡΟΦΙΜΩΝ ΚΑΙ ΒΑΣΙΚΗΣ ΥΛΙΚΗΣ ΣΥΝΔΡΟΜΗΣ, ΔΙΟΙΚΗΤΙΚΕΣ ΔΑΠΑΝΕΣ ΚΑΙ ΠΑΡΟΧΗ ΣΥΝΟΔΕΥΤΙΚΩΝ ΜΕΤΡΩΝ 2018-2019» στο «Επιχειρησιακό Πρόγραμμα Επισιτιστικής και Βασικής Υλικής Συνδρομής για το ΤΕΒΑ/FEAD 2014-2020».

## 2.2 Αναμενόμενα οφέλη

- Διοικητική και διαχειριστική υποστήριξη του ΑΣΔΑ ως προς τις υποχρεώσεις του ως Δικαιούχου της Πράξης ««ΑΠΟΚΕΝΤΡΩΜΕΝΕΣ ΠΡΟΜΗΘΕΙΕΣ ΤΡΟΦΙΜΩΝ ΚΑΙ ΒΑΣΙΚΗΣ ΥΛΙΚΗΣ ΣΥΝΔΡΟΜΗΣ, ΔΙΟΙΚΗΤΙΚΕΣ ΔΑΠΑΝΕΣ ΚΑΙ ΠΑΡΟΧΗ ΣΥΝΟΔΕΥΤΙΚΩΝ ΜΕΤΡΩΝ 2018-2019» – Κ.Σ ΔΥΤΙΚΟΥ ΤΟΜΕΑ ΑΘΗΝΩΝ-ΑΣΔΑ» με Κωδικό ΟΠΣ 5029456,
- απρόσκοπτη υλοποίηση της Πράξης,
- τήρηση των διαδικασιών διαχείρισης και ελέγχου όπως αυτά ορίζονται στο σχετικό θεσμικό πλαίσιο
- επίτευξη ποιοτικών και ποσοτικών αποτελεσμάτων που έχουν τεθεί στα πλαίσια των εγκεκριμένων προϋπολογισμών και χρονοδιαγραμμάτων.
- Διασφάλιση της διαδρομής ελέγχου από τις αρμόδιες Αρχές και διασφάλιση της ορθότητας, πληρότητας και αποτελεσματικότητας του κυρίως Έργου των διανομών τροφίμων και ειδών ΒΥΣ.

## 2.3 Κρίσιμοι παράγοντες επιτυχίας

Υποστήριξη στην τήρηση των προβλεπόμενων στο Σύστημα Διαχείρισης και Ελέγχου του ΤΕΒΑ και υποστήριξη σχεδιασμού, οργάνωσης, παρακολούθησης και ελέγχου διανομών τροφίμων και ειδών ΒΥΣ.





## 2.4 Συμβατικές Υπηρεσίες

Το παρόν Έργο οργανώνεται σε «Συμβατικές Υπηρεσίες» μέσω των οποίων εξασφαλίζεται η υλοποίηση του έργου. Ειδικότερα προβλέπονται οι παρακάτω υπηρεσίες:

**Πίνακας 2: Συμβατικές Υπηρεσίες**

Σ.Υ.	ΣΥΜΒΑΤΙΚΗ ΥΠΗΡΕΣΙΑ
Σ.Υ.1.1	Οικονομικές αναλύσεις / ταυτοποίηση φυσικού και οικονομικού αντικείμενου
Σ.Υ. 1.2	Εξαγωγή στοιχείων πλήθους ωφελούμενων ανά Ομάδα Στόχου (πχ φύλο, ηλικιακή ομάδα, ΑμΕΑ, αστεγία, ΡΟΜΑ) με εξειδίκευση σε επίπεδο Δήμου και ανά έτος.
Σ.Υ.1.3	Οριστικοποίηση Δεικτών (σύνδεση με Σ.Υ.1 αναφορικά το οικονομικό αντικείμενο προκειμένου να οριστικοποιηθούν τα είδη ΒΥΣ, με τη Σ.Υ. 1.2 αναφορικά με τους δείκτες που συνδέονται με τις ομάδες Στόχου & με τη Σ.Υ.2.2 αναφορικά με τις ποσότητες Τροφίμων ) και προετοιμασία / υποβολή «Τακτοποιητικού Δελτίου Επίτευξης Δεικτών».
Σ.Υ.1.4	Τεκμηρίωση υλοποιηθέντων Συνοδευτικών Μέτρων / Δράσεων και Διοικητικών Δαπανών (Υποέργα Συνοδευτικών Μέτρων και Διοικητικών Δαπανών των Πράξεων).
Σ.Υ.1.5	Διαχειριστική Ολοκλήρωση και λογιστικό κλείσιμο Πράξεων ΤΕΒΑ ΚΣ Δ. ΑΘΗΝΑ (Υποβολή ΔΔΔ για τακτοποίηση τυχόν διαφορών, Σύνταξη ΤΔΥ Ολοκλήρωσης συνόλου Υποέργων, Σύνταξη ΤΔΠ Ολοκλήρωσης καθώς και του συνόλου των συνοδευτικών εγγράφων).
Σ.Υ.1.6	Αποτίμηση ελέγχων (από Δ.Α. & ΕΔΕΛ) και υποστήριξη στη σύνταξη διακριτού Φακέλου
Σ.Υ.2.1	Ταυτοποίηση Συμβάσεων – Εισαγωγών / εξαγωγών στο σύστημα παρακολούθησης / λογισμικού παρακολούθησης αποθεμάτων αποθήκης.
Σ.Υ.2.2	Υιοθέτηση τακτοποιητικών ενεργειών εφόσον απαιτηθεί και δημιουργία διακριτού αρχείου απολογισμού σε επίπεδο προϊόντος ανά Σύμβαση.
Σ.Υ.2.3	Ταυτοποίηση φυσικής και ηλεκτρονικής αποθήκης
Σ.Υ.3.1	Παραγωγή Infographic
Σ.Υ.3.2	Εκτυπώσεις Infographic
Σ.Υ.3.3	Υπηρεσίες SEO
Σ.Υ.4.1	Έρευνα ικανοποίησης ωφελουμένων
Σ.Υ.4.2	Σύνταξη απολογιστικής έκθεσης πεπραγμένων ΤΕΒΑ ΚΣ ΔΥΤΙΚΗΣ ΑΘΗΝΑΣ -ΑΣΔΑ

Η Αναθέτουσα Αρχή, λόγω των συνθηκών του covid-19 ή/και λαμβάνοντας υπόψη τις ανάγκες του Έργου, μπορεί να υποκαθιστά το φυσικό αντικείμενο του μίγματος των δράσεων υποστήριξης και των ενεργειών δημοσιότητας με άλλες, που προβλέπονται στην παρούσα, λαμβάνοντας υπόψη το συμβατικό μοναδιαίο κόστος αυτών, καθώς και να τις μεταφέρει από το ένα Παραδοτέο στο επόμενο, με στόχο την πλήρη κάλυψη των συμβατικών και ουσιαστικών υποχρεώσεων του Αναδόχου, ως αποτέλεσμα τυχόν εξωγενών προς το παρόν συνθηκών. Εάν υφίσταται ανάγκη πρόσθεσης άλλης δράσης που είχε προβλεφθεί αρχικά, γίνεται σχετική έρευνα αγοράς.





### 3. Οργανωτικό Σχήμα - Υπεύθυνος Έργου – Ομάδα Έργου

Ο υποψήφιος Ανάδοχος υποχρεούται να υποβάλλει στην Προσφορά του ολοκληρωμένη πρόταση για το σχήμα διοίκησης του Έργου, το γνωστικό αντικείμενο που θα καλύψει το κάθε στέλεχος της Ομάδας Έργου καθώς και το χρόνο απασχόλησης ανά Πακέτο Εργασίας και Συμβατική Υπηρεσία του προσωπικού (Υπεύθυνος Έργου – Ομάδα Έργου) στο Έργο έτσι ώστε να διασφαλίζεται η αποτελεσματική, ποιοτική και έγκαιρη εκπόνηση του έργου.

Η Αναθέτουσα Αρχή θα έχει την κύρια ευθύνη επίβλεψης και ελέγχου της πορείας ανάπτυξης και υλοποίησης του Έργου, ενώ την κύρια ευθύνη υλοποίησης του Έργου θα την έχει ο Ανάδοχος.

Ο υποψήφιος Ανάδοχος θα πρέπει να περιγράψει τις βασικές γραμμές ενός ολοκληρωμένου συστήματος διοίκησης του έργου, καθορίζοντας τόσο την εσωτερική δομή, τους ρόλους, τα καθήκοντα και τις αρμοδιότητες και τις διαδικασίες επικοινωνίας της Ομάδας Έργου, όσο και τις εξωτερικές διεπαφές της και τον τρόπο συνεργασίας με τα στελέχη της Αναθέτουσας Αρχής.

Επικεφαλής της Ομάδας Έργου θα τεθεί ο Υπεύθυνος της Ομάδας Έργου (ΥΟΕ). Ο ΥΟΕ θα έχει την ευθύνη συνολικού συντονισμού της Ομάδας Έργου του Αναδόχου και της ομαλής διεξαγωγής του έργου σε καθημερινή βάση, θα εποπτεύει τις εργασίες όλων των επί μέρους υπο-ομάδων και θα είναι ο κύριος φορέας επικοινωνίας με την Αναθέτουσα Αρχή.

Πέραν του ΥΟΕ η Ομάδα Έργου θα πρέπει να περιλαμβάνει επιστημονικά και τεχνικά στελέχη πλήρους ή μερικής απασχόλησης που θα συμπληρώνουν την Ομάδα Έργου ικανά σε πλήθος και δεξιότητες ώστε να καλύπτονται όλα τα τμήματα του φυσικού αντικείμενου του έργου με επάρκεια και με πληρότητα. Ο υποψήφιος θα πρέπει να προτείνει Ομάδα Έργου που να περιλαμβάνει στελέχη που καλύπτουν τις ειδικότητες που απαιτούνται με βάση την πρόταση υλοποίησης του Έργου που θα υποβληθεί εκ μέρους του υποψηφίου.

Η Ομάδα Έργου αποτελείται από τουλάχιστον **11 Στελέχη** (συμπεριλαμβανομένου του Υπευθύνου Διευθυντή Έργου), ως εξής:

Πίνακας 3: Μέλη Ομάδας έργου (ελάχιστη στελέχωση) και ελάχιστα απαιτούμενα προσόντα

Στέλεχος	Επίπεδο Σπουδών / Εμπειρία
<b>Σ.1.: Υπεύθυνος Έργου</b>	Ειδικός Εμπειρογνώμονας Τριτοβάθμιας Εκπαίδευσης, Αυξημένων Προσόντων με γενική εμπειρία άνω των 15 ετών και με ειδική εμπειρία σε θέματα Δημοσίων Συμβάσεων και διαχείρισης Συγχρηματοδοτούμενων Έργων, εκπόνησης Μελετών / Εμπειρογνομosύνων, σχεδιασμού και υλοποίησης Ερευνών Πεδίου, αξιολόγησης Πράξεων.
<b>Σ.2</b>	Ειδικοί Εμπειρογνώμονες Αυξημένων Προσόντων Πτυχιούχοι Τριτοβάθμιας Εκπαίδευσης με 10ετή εμπειρία και άνω ή 7ετή εμπειρία και άνω με μεταπτυχιακό τίτλο (senior). Απαιτούμενη ειδική εμπειρία σε θέματα διαχείρισης Συγχρηματοδοτούμενων Πράξεων, εκπόνησης οικονομοτεχνικών μελετών, μελετών κοινωνικοοικονομικής ανάλυσης, αξιολόγησης αποδοτικότητας έργων, εκπόνησης Μελετών / Εμπειρογνομosύνων, σχεδιασμού και υλοποίησης Ερευνών Πεδίου.
<b>Σ.3</b>	Ειδικοί Εμπειρογνώμονες Αυξημένων Προσόντων Πτυχιούχοι Τριτοβάθμιας Εκπαίδευσης με 10ετή εμπειρία και άνω ή 7ετή εμπειρία και άνω με μεταπτυχιακό τίτλο (senior).





Στέλεχος	Επίπεδο Σπουδών / Εμπειρία
	Απαιτούμενη ειδική εμπειρία σε θέματα Δημοσίων Συμβάσεων και διαχείρισης Συγχρηματοδοτούμενων Έργων εκπόνησης Μελετών / Εμπειρογνωμοσύνων.
Σ.4	Ειδικοί Εμπειρογνώμονες Αυξημένων Προσόντων Πτυχιούχοι Τριτοβάθμιας Εκπαίδευσης με 10ετή εμπειρία και άνω ή 7ετή εμπειρία και άνω με μεταπτυχιακό τίτλο (senior). Απαιτούμενη ειδική εμπειρία σε θέματα διαχείρισης Συγχρηματοδοτούμενων Έργων και σχεδιασμού / Υλοποίησης δράσεων διάχυσης – δημοσιότητας.
Σ.5	Ειδικοί Εμπειρογνώμονες Αυξημένων Προσόντων Πτυχιούχοι Τριτοβάθμιας Εκπαίδευσης με μεταπτυχιακό και 5ετή εμπειρία ή με 10ετή εμπειρία (median). Απαιτούμενη ειδική εμπειρία σε θέματα διαχείρισης Συγχρηματοδοτούμενων Έργων, συγκριτικής αξιολόγησης, εκπόνησης Μελετών / Εμπειρογνωμοσύνων.
Σ.6	Ειδικοί Εμπειρογνώμονες Αυξημένων Προσόντων Πτυχιούχοι Τριτοβάθμιας Εκπαίδευσης με μεταπτυχιακό και 5ετή εμπειρία ή με 10ετή εμπειρία (median) Απαιτούμενη ειδική εμπειρία σε θέματα υποστήριξης των δράσεων αποθήκευσης και διανομής των αγαθών του ΤΕΒΑ & στην λειτουργία της πλατφόρμας παρακολούθησης Αποθεμάτων Αποθήκης ΕΠ ΒΥΣ του ΤΕΒΑ.
Σ.7	Ειδικοί Εμπειρογνώμονες Αυξημένων Προσόντων Πτυχιούχοι Τριτοβάθμιας Εκπαίδευσης με μεταπτυχιακό και 5ετή εμπειρία ή με 10ετή εμπειρία (median). Απαιτούμενη ειδική εμπειρία σε θέματα Δημοσίων Συμβάσεων και διαχείρισης Συγχρηματοδοτούμενων Έργων εκπόνησης Μελετών / Εμπειρογνωμοσύνων.
Σ.8	Πτυχιούχοι Τριτοβάθμιας Εκπαίδευσης με εμπειρία μικρότερη των 5 ετών (junior) ειδική εμπειρία στη παροχή υπηρεσιών υποστήριξης των δράσεων αποθήκευσης και διανομής των αγαθών του ΤΕΒΑ & στην λειτουργία της πλατφόρμας παρακολούθησης Αποθεμάτων Αποθήκης ΕΠ ΒΥΣ του ΤΕΒΑ. Απαιτούμενη ειδική εμπειρία σε θέματα υποστήριξης των δράσεων αποθήκευσης και διανομής των αγαθών του ΤΕΒΑ & στην λειτουργία της πλατφόρμας παρακολούθησης Αποθεμάτων Αποθήκης ΕΠ ΒΥΣ του ΤΕΒΑ.
Σ.9	Ειδικοί Εμπειρογνώμονες Αυξημένων Προσόντων. Πτυχιούχοι Τριτοβάθμιας Εκπαίδευσης με μεταπτυχιακό και 5ετή εμπειρία ή με 10ετή εμπειρία (median) Απαιτούμενη ειδική εμπειρία σε θέματα Δημοσίων Συμβάσεων και διαχείρισης Συγχρηματοδοτούμενων Έργων εκπόνησης Μελετών / Εμπειρογνωμοσύνων.
Σ.10	Σύμβουλος με εμπειρία έως πέντε (5) έτη και ειδική εμπειρία στη διαχείριση συγχρηματοδοτούμενων Έργων. Απαραίτητη ειδική εμπειρία στη διαχείριση έργων στο πλαίσιο του ΤΕΒΑ Απαιτούμενη ειδική εμπειρία σε θέματα υποστήριξης των δράσεων αποθήκευσης και διανομής των αγαθών του ΤΕΒΑ & στην λειτουργία της πλατφόρμας παρακολούθησης Αποθεμάτων Αποθήκης ΕΠ ΒΥΣ του ΤΕΒΑ.



Στέλεχος	Επίπεδο Σπουδών / Εμπειρία
Σ.11	Σύμβουλος με εμπειρία έως πέντε (5) έτη και ειδική εμπειρία στη διαχείριση συγχρηματοδοτούμενων Έργων. Απαραίτητη ειδική εμπειρία στη σε θέματα marketing, communication manager, δημοσίων σχέσεων κλπ.

#### 4. Τόπος και Μέσα Παροχής Υπηρεσιών

Ο Ανάδοχος θα παράσχει τις υπηρεσίες του στην έδρα του αλλά και σε όποιον άλλο χώρο απαιτηθεί για τις ανάγκες του έργου

#### 5. Παραδοτέα του Έργου

Προβλέπονται δύο ειδών παραδοτέα: Μία (1) έκθεση οργάνωσης και σχεδιασμού του έργου, που θα παραδοθεί ένα (1) μήνα από την υπογραφή της σύμβασης και τέσσερις (3) διμηνιαίες εκθέσεις εργασιών, αρχής γενομένης από την υπογραφή της σύμβασης.

Πίνακας 4: Χρονοπρογραμματισμός Παραδοτέων Έργου

α/α	Θέμα	Από Σύμβαση
Π.1	Έκθεση οργάνωσης, σχεδιασμού και απολογισμός εργασιών πρώτου Συμβατικού μήνα	1 <sup>ος</sup> μήνας
Π.2	1 <sup>η</sup> Διμηνιαία έκθεση απολογισμού	2 <sup>ος</sup> μήνας
Π.3	2 <sup>η</sup> Διμηνιαία έκθεση απολογισμού	4 <sup>ος</sup> μήνας

#### 6. Κοστολόγηση – Χρονοδιάγραμμα

Στην παρούσα Ενότητα πραγματοποιείται η κοστολόγηση, το χρονοδιάγραμμα εκτέλεσης των εργασιών και ο τρόπος πληρωμής του έργου

##### 6.1 Κοστολόγηση

Το έργο θα υλοποιηθεί από την προαναφερθείσα Ομάδα Έργου (των οποίες οι εργασίες κοστολογούνται και απολογίζονται σε ανθρωπομήνες), ενώ προβλέπονται και κατ' αποκοπή υπηρεσίες οι οποίες αφορούν σε έρευνες, δράσεις διάχυσης, δημοσιότητας και ενημέρωσης και ειδικότερα:

- Στη Δημιουργία Infographic του Έργου (10 διαφορετικά Infographic ειδικά σχεδιασμένα για το ΤΕΒΑ)
- Σε Εκτυπώσεις Infographic (Εκτυπώσεις: 60 τεμάχια ανά Infographic (60\*10=600 τεμάχια), με εκτιμώμενο κόστος 25€/τεμάχιο με τις παρακάτω ελάχιστες προδιαγραφές – διάσταση 16x46 cm, χαρτί βάρους τουλάχιστον 200gr, velvet, τετραχρωμία. Κόστος εκτυπώσεων: 600\*25,00€=15.000,00€)
- Σε Έρευνα ικανοποίησης ωφελουμένων (τουλάχιστον 500 συμπληρωμένα ερωτηματολόγια)
- Σε Σύνταξη απολογιστικής έκθεσης πεπραγμένων ΤΕΒΑ ΚΣ ΔΥΤΙΚΗΣ ΑΘΗΝΑΣ -ΑΣΔΑ

Η κοστολόγηση γίνεται ανά συμβατική Υπηρεσία, στον Πίνακα που ακολουθεί



Αναπτυξιακός Σύνδεσμος Δυτικής Αθήνας



Πίνακας 5: Εκτιμώμενο κόστος ανά συμβατική Υπηρεσία

Σ.Υ.	Συμβατική Υπηρεσία	Μονάδα Μέτρησης	Ποσότητα (μονάδας Μέτρησης)	Κόστος Σ.Υ.	ΦΠΑ	Συνολικό Κόστος Σ.Υ. (Συμπερ. ΦΠΑ)
Σ.Υ.1.1	Οικονομικές αναλύσεις / ταυτοποίηση φυσικού και οικονομικού αντικειμένου	Ανθρωπομήνας	3	8.600,0 €	2.064,0 €	10.664,0 €
Σ.Υ. 1.2	Εξαγωγή στοιχείων πλήθους ωφελούμενων ανά Ομάδα Στόχου (πχ φύλο, ηλικιακή ομάδα, ΑμΕΑ, αστεγία, ΡΟΜΑ) με εξειδίκευση σε επίπεδο Δήμου και ανά έτος.	Ανθρωπομήνας	3,3	9.380,0 €	2.251,20 €	11.631,20 €
Σ.Υ.1.3	Οριστικοποίηση Δεικτών (σύνδεση με Σ.Υ.1 αναφορικά το οικονομικό αντικείμενο προκειμένου να οριστικοποιηθούν τα είδη ΒΥΣ, με τη Σ.Υ. 1.2 αναφορικά με τους δείκτες που συνδέονται με τις ομάδες Στόχου & με τη Σ.Υ.2.2 αναφορικά με τις ποσότητες Τροφίμων ) και προετοιμασία / υποβολή «Τακτοποιητικού Δελτίου Επίτευξης Δεικτών».	Ανθρωπομήνας	3,4	9.680,0 €	2.323,20 €	12.003,20 €
Σ.Υ.1.4	Τεκμηρίωση υλοποιηθέντων Συνοδευτικών Μέτρων / Δράσεων και Διοικητικών Δαπανών (Υποέργα Συνοδευτικών Μέτρων και Διοικητικών Δαπανών των Πράξεων).	Ανθρωπομήνας	3,7	10.160,0 €	2.438,40 €	12.598,40 €
Σ.Υ.1.5	Διαχειριστική Ολοκλήρωση και λογιστικό κλείσιμο Πράξεων ΤΕΒΑ ΚΣ Δ. ΑΘΗΝΑ (Υποβολή ΔΔΔ για τακτοποίηση τυχόν διαφορών, Σύνταξη ΤΔΥ Ολοκλήρωσης συνόλου Υποέργων, Σύνταξη ΤΔΠ Ολοκλήρωσης καθώς και του συνόλου των συνοδευτικών εγγράφων).	Ανθρωπομήνα	5,7	16.640,0 €	3.993,60 €	20.633,60 €
Σ.Υ.1.6	Αποτίμηση ελέγχων (από Δ.Α. & ΕΔΕΛ) και υποστήριξη στη σύνταξη διακριτού Φακέλου	Ανθρωπομήνας	2,3	6.540,0 €	1.569,60 €	8.109,60 €
Σ.Υ.2.1	Ταυτοποίηση Συμβάσεων – Εισαγωγών / εξαγωγών στο σύστημα παρακολούθησης / λογισμικού παρακολούθησης αποθεμάτων αποθήκης.	Ανθρωπομήνας	5	13.980,0 €	3.355,20 €	17.335,20 €
Σ.Υ.2.2	Υιοθέτηση τακτοποιητικών ενεργειών εφόσον απαιτηθεί και δημιουργία διακριτού αρχείου απολογισμού σε επίπεδο προϊόντος ανά Σύμβαση.	Ανθρωπομήνας	4,3	12.200,0 €	2.928,0 €	15.128,0 €



ΥΠΟΥΡΓΕΙΟ ΕΡΓΑΣΙΑΣ ΚΟΙΝΩΝΙΚΗΣ ΑΣΦΑΛΙΣΗΣ  
ΕΛΛΗΝΙΚΗ ΔΗΜΟΚΡΑΤΙΑ  
ΓΕΝΙΚΗ ΓΡΑΜΜΑΤΕΙΑ ΠΡΟΝΟΙΑΣ  
ΚΑΙ ΚΟΙΝΩΝΙΚΗΣ ΑΛΛΗΛΕΓΓΥΗΣ



ΟΡΓΑΝΙΣΜΟΣ ΠΡΟΝΟΙΑΚΩΝ ΕΠΙΔΟΜΑΤΩΝ  
& ΚΟΙΝΩΝΙΚΗΣ ΑΛΛΗΛΕΓΓΥΗΣ  
ΔΙΑΧΕΙΡΙΣΤΙΚΗ ΑΡΧΗ ΤΟΥ Ε.Π. ΕΒΣΣ ΤΟΥ  
ΤΕΒΑ



ΕΥΡΩΠΑΪΚΗ ΕΠΙΤΡΟΠΗ  
ΤΕΒΑ / FEAD  
Ταμείο Ευρωπαϊκής Βοήθειας  
προς τους Απόρους



Αναπτυξιακός Σύνδεσμος Δυτικής Αθήνας



Σ.Υ.	Συμβατική Υπηρεσία	Μονάδα Μέτρησης	Ποσότητα (μονάδας Μέτρησης)	Κόστος Σ.Υ.	ΦΠΑ	Συνολικό Κόστος Σ.Υ. (Συμπερ. ΦΠΑ)
Σ.Υ.2.3	Ταυτοποίηση φυσικής και ηλεκτρονικής αποθήκης	Ανθρωπομήνας	6,4	17.920,0 €	4.300,80 €	22.220,80 €
Σ.Υ.3.1	Infographic	Infographic	10	12.000,0 €	2.880,0 €	14.880,0 €
Σ.Υ.3.2	Εκτυπώσεις Infographic	Εκτυπώσεις Infographic	1	15.000,0 €	3.600,0 €	18.600,0 €
Σ.Υ.3.3	Υπηρεσίες SEO	Ανθρωπομήνας	6,9	20.100,0 €	4.824,0 €	24.924,0 €
Σ.Υ.4.1	Έρευνα ικανοποίησης ωφελουμένων	Έρευνα Πεδίου	1	14.000,0 €	3.360,0 €	17.360,0 €
Σ.Υ.4.2	Σύνταξη απολογιστικής έκθεσης πεπραγμένων ΤΕΒΑ ΚΣ ΔΥΤΙΚΗΣ ΑΘΗΝΑΣ -ΑΣΔΑ	Μελέτη / Εμπειρογνωμοσύνη	1	20.000,0 €	4.800,0 €	24.800,0 €
<b>Γενικό Σύνολο</b>				<b>186.200,0 €</b>	<b>44.688,0 €</b>	<b>230.888,0 €</b>



ΥΠΟΥΡΓΕΙΟ ΕΡΓΑΣΙΑΣ ΚΟΙΝΩΝΙΚΗΣ ΑΣΦΑΛΙΣΗΣ  
ΕΛΛΗΝΙΚΗ ΔΗΜΟΚΡΑΤΙΑ  
ΓΕΝΙΚΗ ΓΡΑΜΜΑΤΕΙΑ ΠΡΟΝΟΙΑΣ  
ΚΑΙ ΚΟΙΝΩΝΙΚΗΣ ΑΛΛΗΛΕΓΓΥΗΣ



ΟΡΓΑΝΙΣΜΟΣ ΠΡΟΝΟΙΑΚΩΝ ΕΠΙΔΟΜΑΤΩΝ  
& ΚΟΙΝΩΝΙΚΗΣ ΑΛΛΗΛΕΓΓΥΗΣ  
ΔΙΑΧΕΙΡΙΣΤΙΚΗ ΑΡΧΗ ΤΟΥ Ε.Π. ΕΒΣΣ του  
ΤΕΒΑ



ΕΥΡΩΠΑΪΚΗ ΕΠΙΤΡΟΠΗ  
ΤΕΒΑ / FEAD  
Ταμείο Ευρωπαϊκής Βοήθειας  
προς τους Απόρους



Στο πλαίσιο της Σ.Υ.4.1 προβλέπεται η διεξαγωγή έρευνας αναγκών και ικανοποίησης ωφελουμένων, στο πλαίσιο της έρευνας πρέπει να συμπληρωθούν τουλάχιστον 400 ερωτηματολόγια ωφελουμένων.

Η συνολική εκτιμώμενη απασχόληση (αναλυτική και συνολική) ανά μέλος Ομάδας Έργου και το κόστος (μοναδιαίο κόστος ανθρωπομήνα και συνολικό ανά Στέλεχος) παρουσιάζονται στους 2 επόμενους πίνακες:

**Πίνακας 6: Κόστος ανθρωπομήνα ανά Στέλεχος Ομάδας Έργου**

Στέλεχος	Κόστος Μονάδας Μέτρησης	Επίπεδο Σπουδών / Εμπειρία
<b>Σ.1.: Υπεύθυνος Έργου</b>	3.500,0 €	Ειδικός Εμπειρογνώμονας Τριτοβάθμιας Εκπαίδευσης, Αυξημένων Προσόντων με γενική εμπειρία άνω των 15 ετών και με ειδική εμπειρία σε θέματα Δημοσίων Συμβάσεων και διαχείρισης Συγχρηματοδοτούμενων Έργων, εκπόνησης Μελετών / Εμπειρογνωμοσύνων, σχεδιασμού και υλοποίησης Ερευνών Πεδίου, αξιολόγησης Πράξεων.
<b>Σ.2</b>	3.200,0 €	Ειδικός Εμπειρογνώμονας Αυξημένων Προσόντων Πτυχιούχοι Τριτοβάθμιας Εκπαίδευσης με 10ετή εμπειρία και άνω ή 7ετή εμπειρία και άνω με μεταπτυχιακό τίτλο (senior). Απαιτούμενη ειδική εμπειρία σε θέματα διαχείρισης Συγχρηματοδοτούμενων Πράξεων, εκπόνησης οικονομοτεχνικών μελετών, μελετών κοινωνικοοικονομικής ανάλυσης, αξιολόγησης αποδοτικότητας έργων, εκπόνησης Μελετών / Εμπειρογνωμοσύνων, σχεδιασμού και υλοποίησης Ερευνών Πεδίου.
<b>Σ.3</b>	3.200,0 €	Ειδικός Εμπειρογνώμονας Αυξημένων Προσόντων Πτυχιούχοι Τριτοβάθμιας Εκπαίδευσης με 10ετή εμπειρία και άνω ή 7ετή εμπειρία και άνω με μεταπτυχιακό τίτλο (senior). Απαιτούμενη ειδική εμπειρία σε θέματα Δημοσίων Συμβάσεων και διαχείρισης Συγχρηματοδοτούμενων Έργων εκπόνησης Μελετών / Εμπειρογνωμοσύνων.
<b>Σ.4</b>	3.200,0 €	Ειδικός Εμπειρογνώμονας Αυξημένων Προσόντων Πτυχιούχοι Τριτοβάθμιας Εκπαίδευσης με 10ετή εμπειρία και άνω ή 7ετή εμπειρία και άνω με μεταπτυχιακό τίτλο (senior). Απαιτούμενη ειδική εμπειρία σε θέματα διαχείρισης Συγχρηματοδοτούμενων Έργων και σχεδιασμού / Υλοποίησης δράσεων διάχυσης – δημοσιότητας.
<b>Σ.5</b>	3.000,0 €	Ειδικός Εμπειρογνώμονας Αυξημένων Προσόντων Πτυχιούχοι Τριτοβάθμιας Εκπαίδευσης με μεταπτυχιακό και 5ετή εμπειρία ή με 10ετή εμπειρία (median). Απαιτούμενη ειδική εμπειρία σε θέματα διαχείρισης Συγχρηματοδοτούμενων Έργων, συγκριτικής αξιολόγησης, εκπόνησης Μελετών / Εμπειρογνωμοσύνων.





Στέλεχος	Κόστος Μονάδας Μέτρησης	Επίπεδο Σπουδών / Εμπειρία
Σ.6	3.000,0 €	Ειδικοί Εμπειρογνώμονες Αυξημένων Προσόντων Πτυχιούχοι Τριτοβάθμιας Εκπαίδευσης με μεταπτυχιακό και 5ετή εμπειρία ή με 10ετή εμπειρία (median)  Απαιτούμενη ειδική εμπειρία σε θέματα υποστήριξης των δράσεων αποθήκευσης και διανομής των αγαθών του ΤΕΒΑ & στην λειτουργία της πλατφόρμας παρακολούθησης Αποθεμάτων Αποθήκης ΕΠ ΒΥΣ του ΤΕΒΑ.
Σ.7	3.000,0 €	Ειδικοί Εμπειρογνώμονες Αυξημένων Προσόντων Πτυχιούχοι Τριτοβάθμιας Εκπαίδευσης με μεταπτυχιακό και 5ετή εμπειρία ή με 10ετή εμπειρία (median).  Απαιτούμενη ειδική εμπειρία σε θέματα Δημοσίων Συμβάσεων και διαχείρισης Συγχρηματοδοτούμενων Έργων εκπόνησης Μελετών / Εμπειρογνωμοσύνων.
Σ.8	2.800,0 €	Πτυχιούχοι Τριτοβάθμιας Εκπαίδευσης με εμπειρία μικρότερη των 5 ετών (junior)  ειδική εμπειρία στη παροχή υπηρεσιών υποστήριξης των δράσεων αποθήκευσης και διανομής των αγαθών του ΤΕΒΑ & στην λειτουργία της πλατφόρμας παρακολούθησης Αποθεμάτων Αποθήκης ΕΠ ΒΥΣ του ΤΕΒΑ. Απαιτούμενη ειδική εμπειρία σε θέματα υποστήριξης των δράσεων αποθήκευσης και διανομής των αγαθών του ΤΕΒΑ & στην λειτουργία της πλατφόρμας παρακολούθησης Αποθεμάτων Αποθήκης ΕΠ ΒΥΣ του ΤΕΒΑ.
Σ.9	2.800,0 €	Ειδικοί Εμπειρογνώμονες Αυξημένων Προσόντων. Πτυχιούχοι Τριτοβάθμιας Εκπαίδευσης με μεταπτυχιακό και 5ετή εμπειρία ή με 10ετή εμπειρία (median)  Απαιτούμενη ειδική εμπειρία σε θέματα Δημοσίων Συμβάσεων και διαχείρισης Συγχρηματοδοτούμενων Έργων εκπόνησης Μελετών / Εμπειρογνωμοσύνων.
Σ.10	1.800,0 €	Σύμβουλος με εμπειρία έως πέντε (5) έτη και ειδική εμπειρία στη διαχείριση συγχρηματοδοτούμενων Έργων. Απαραίτητη ειδική εμπειρία στη διαχείριση έργων στο πλαίσιο του ΤΕΒΑ  Απαιτούμενη ειδική εμπειρία σε θέματα υποστήριξης των δράσεων αποθήκευσης και διανομής των αγαθών του ΤΕΒΑ & στην λειτουργία της πλατφόρμας παρακολούθησης Αποθεμάτων Αποθήκης ΕΠ ΒΥΣ του ΤΕΒΑ.
Σ.11	1.800,0 €	Σύμβουλος με εμπειρία έως πέντε (5) έτη και ειδική εμπειρία στη διαχείριση συγχρηματοδοτούμενων Έργων. Απαραίτητη ειδική εμπειρία στη σε θέματα marketing, communication manager, δημοσίων σχέσεων κλπ.





Αναπτυξιακός Σύνδεσμος Δυτικής Αθήνας



Πίνακας 7 Συνολική εκτιμώμενη απασχόληση (αναλυτική και συνολική) ανά μέλος Ομάδας Έργου Πακέτο Εργασίας και Συμβατική Υπηρεσία

Σ.Υ	Σ.Υ.- Περιγραφή	Στέλεχος	Μονάδα Μέτρησης	Ποσότητα Μονάδας Μέτρησης	Κόστος	ΦΠΑ	Σύνολο με ΦΠΑ
Σ.Υ.1.1	Οικονομικές αναλύσεις / ταυτοποίηση φυσικού και οικονομικού αντικειμένου	Σ.1.: Υπεύθυνος Έργου	Ανθρωπομήνας	0,4	1.400,0 €	336,0 €	1.736,0 €
		Σ.10	Ανθρωπομήνας	0,5	900,0 €	216,0 €	1.116,0 €
		Σ.2	Ανθρωπομήνας	0,6	1.920,0 €	460,80 €	2.380,80 €
		Σ.5	Ανθρωπομήνας	0,9	2.700,0 €	648,0 €	3.348,0 €
		Σ.8	Ανθρωπομήνας	0,6	1.680,0 €	403,20 €	2.083,20 €
Σ.Υ. 1.2	Εξαγωγή στοιχείων πλήθους ωφελούμενων ανά Ομάδα Στόχου (πχ φύλο, ηλικιακή ομάδα, ΑμΕΑ, αστεγία, ΡΟΜΑ) με εξειδίκευση σε επίπεδο Δήμου και ανά έτος.	Σ.1.: Υπεύθυνος Έργου	Ανθρωπομήνας	0,4	1.400,0 €	336,0 €	1.736,0 €
		Σ.10	Ανθρωπομήνας	0,6	1.080,0 €	259,20 €	1.339,20 €
		Σ.2	Ανθρωπομήνας	0,7	2.240,0 €	537,60 €	2.777,60 €
		Σ.5	Ανθρωπομήνας	0,9	2.700,0 €	648,0 €	3.348,0 €
		Σ.8	Ανθρωπομήνας	0,7	1.960,0 €	470,40 €	2.430,40 €
Σ.Υ.1.3	Οριστικοποίηση Δεικτών (σύνδεση με Σ.Υ.1 αναφορικά το οικονομικό αντικείμενο προκειμένου να οριστικοποιηθούν τα είδη ΒΥΣ, με τη Σ.Υ. 1.2 αναφορικά με τους δείκτες που συνδέονται με τις ομάδες Στόχου & με τη Σ.Υ.2.2 αναφορικά με τις ποσότητες Τροφίμων ) και προετοιμασία / υποβολή «Τακτοποιητικού Δελτίου Επίτευξης Δεικτών».	Σ.1.: Υπεύθυνος Έργου	Ανθρωπομήνας	0,4	1.400,0 €	336,0 €	1.736,0 €
		Σ.10	Ανθρωπομήνας	0,6	1.080,0 €	259,20 €	1.339,20 €
		Σ.2	Ανθρωπομήνας	0,6	1.920,0 €	460,80 €	2.380,80 €
		Σ.5	Ανθρωπομήνας	1,2	3.600,0 €	864,0 €	4.464,0 €
		Σ.8	Ανθρωπομήνας	0,6	1.680,0 €	403,20 €	2.083,20 €
Σ.Υ.1.4	Τεκμηρίωση υλοποιηθέντων Συνοδευτικών Μέτρων / Δράσεων και Διοικητικών Δαπανών (Υποέργα Συνοδευτικών Μέτρων και Διοικητικών Δαπανών των Πράξεων).	Σ.1.: Υπεύθυνος Έργου	Ανθρωπομήνας	0,4	1.400,0 €	336,0 €	1.736,0 €
		Σ.11	Ανθρωπομήνας	1	1.800,0 €	432,0 €	2.232,0 €
		Σ.2	Ανθρωπομήνας	0,8	2.560,0 €	614,40 €	3.174,40 €
		Σ.5	Ανθρωπομήνας	1	3.000,0 €	720,0 €	3.720,0 €
		Σ.8	Ανθρωπομήνας	0,5	1.400,0 €	336,0 €	1.736,0 €



ΥΠΟΥΡΓΕΙΟ ΕΡΓΑΣΙΑΣ ΚΟΙΝΩΝΙΚΗΣ ΑΣΦΑΛΙΣΗΣ  
ΕΛΛΗΝΙΚΗ ΔΗΜΟΚΡΑΤΙΑ  
ΓΕΝΙΚΗ ΓΡΑΜΜΑΤΕΙΑ ΠΡΟΝΟΙΑΣ  
ΚΑΙ ΚΟΙΝΩΝΙΚΗΣ ΑΛΛΗΛΕΓΓΥΗΣ



ΟΡΓΑΝΙΣΜΟΣ ΠΡΟΝΟΙΑΚΩΝ ΕΠΙΔΟΜΑΤΩΝ  
& ΚΟΙΝΩΝΙΚΗΣ ΑΛΛΗΛΕΓΓΥΗΣ  
ΔΙΑΧΕΙΡΙΣΤΙΚΗ ΑΡΧΗ ΤΟΥ Ε.Π. ΕΒΣΣ ΤΟΥ  
ΤΕΒΑ



ΕΥΡΩΠΑΪΚΗ ΕΠΙΤΡΟΠΗ  
ΤΕΒΑ / FEAD  
Ταμείο Ευρωπαϊκής Βοήθειας  
προς τους Ανάρους



Αναπτυξιακός Σύνδεσμος Δυτικής Αθήνας



Σ.Υ	Σ.Υ.- Περιγραφή	Στέλεχος	Μονάδα Μέτρησης	Ποσότητα Μονάδας Μέτρησης	Κόστος	ΦΠΑ	Σύνολο με ΦΠΑ
Σ.Υ.1.5	Διαχειριστική Ολοκλήρωση και λογιστικό κλείσιμο Πράξεων ΤΕΒΑ ΚΣ Δ. ΑΘΗΝΑ (Υποβολή ΔΔΔ για τακτοποίηση τυχόν διαφορών, Σύνταξη ΤΔΥ Ολοκλήρωσης συνόλου Υποέργων, Σύνταξη ΤΔΠ Ολοκλήρωσης καθώς και του συνόλου των συνοδευτικών εγγράφων).	Σ.1.: Υπεύθυνος Έργου	Ανθρωπομήνας	0,4	1.400,0 €	336,0 €	1.736,0 €
		Σ.10	Ανθρωπομήνας	0,6	1.080,0 €	259,20 €	1.339,20 €
		Σ.2	Ανθρωπομήνας	0,8	2.560,0 €	614,40 €	3.174,40 €
		Σ.7	Ανθρωπομήνας	3,4	10.200,0 €	2.448,0 €	12.648,0 €
		Σ.8	Ανθρωπομήνας	0,5	1.400,0 €	336,0 €	1.736,0 €
Σ.Υ.1.6	Αποτίμηση ελέγχων (από Δ.Α. & ΕΔΕΛ) και υποστήριξη στη σύνταξη διακριτού Φακέλου	Σ.1.: Υπεύθυνος Έργου	Ανθρωπομήνας	0,4	1.400,0 €	336,0 €	1.736,0 €
		Σ.10	Ανθρωπομήνας	0,5	900,0 €	216,0 €	1.116,0 €
		Σ.2	Ανθρωπομήνας	0,5	1.600,0 €	384,0 €	1.984,0 €
		Σ.7	Ανθρωπομήνας	0,6	1.800,0 €	432,0 €	2.232,0 €
		Σ.8	Ανθρωπομήνας	0,3	840,0 €	201,60 €	1.041,60 €
Σ.Υ.2.1	Ταυτοποίηση Συμβάσεων – Εισαγωγών / εξαγωγών στο σύστημα παρακολούθησης / λογισμικού παρακολούθησης αποθεμάτων αποθήκης.	Σ.1.: Υπεύθυνος Έργου	Ανθρωπομήνας	0,4	1.400,0 €	336,0 €	1.736,0 €
		Σ.10	Ανθρωπομήνας	1,2	2.160,0 €	518,40 €	2.678,40 €
		Σ.3	Ανθρωπομήνας	1,5	4.800,0 €	1.152,0 €	5.952,0 €
		Σ.6	Ανθρωπομήνας	1,5	4.500,0 €	1.080,0 €	5.580,0 €
		Σ.8	Ανθρωπομήνας	0,4	1.120,0 €	268,80 €	1.388,80 €
Σ.Υ.2.2	Υιοθέτηση τακτοποιητικών ενεργειών εφόσον απαιτηθεί και δημιουργία διακριτού αρχείου απολογισμού σε επίπεδο προϊόντος ανά Σύμβαση.	Σ.1.: Υπεύθυνος Έργου	Ανθρωπομήνας	0,4	1.400,0 €	336,0 €	1.736,0 €
		Σ.11	Ανθρωπομήνας	0,9	1.620,0 €	388,80 €	2.008,80 €
		Σ.3	Ανθρωπομήνας	1,3	4.160,0 €	998,40 €	5.158,40 €
		Σ.6	Ανθρωπομήνας	1,3	3.900,0 €	936,0 €	4.836,0 €
		Σ.8	Ανθρωπομήνας	0,4	1.120,0 €	268,80 €	1.388,80 €
Σ.Υ.2.3	Ταυτοποίηση φυσικής και ηλεκτρονικής αποθήκης	Σ.1.: Υπεύθυνος Έργου	Ανθρωπομήνας	0,4	1.400,0 €	336,0 €	1.736,0 €
		Σ.11	Ανθρωπομήνας	1	1.800,0 €	432,0 €	2.232,0 €
		Σ.3	Ανθρωπομήνας	1,2	3.840,0 €	921,60 €	4.761,60 €
		Σ.6	Ανθρωπομήνας	1,2	3.600,0 €	864,0 €	4.464,0 €



ΥΠΟΥΡΓΕΙΟ ΕΡΓΑΣΙΑΣ ΚΟΙΝΩΝΙΚΗΣ ΑΣΦΑΛΙΣΗΣ  
ΕΛΛΗΝΙΚΗ ΔΗΜΟΚΡΑΤΙΑ  
ΓΕΝΙΚΗ ΓΡΑΜΜΑΤΕΙΑ ΠΡΟΝΟΙΑΣ  
ΚΑΙ ΚΟΙΝΩΝΙΚΗΣ ΑΛΛΗΛΕΓΓΥΗΣ



ΟΡΓΑΝΙΣΜΟΣ ΠΡΟΝΟΙΑΚΩΝ ΕΠΙΔΟΜΑΤΩΝ  
& ΚΟΙΝΩΝΙΚΗΣ ΑΛΛΗΛΕΓΓΥΗΣ  
ΔΙΑΧΕΙΡΙΣΤΙΚΗ ΑΡΧΗ ΤΟΥ Ε.Π. ΕΒΣΣ ΤΟΥ  
ΤΕΒΑ



ΕΥΡΩΠΑΪΚΗ ΕΠΙΤΡΟΠΗ  
ΤΕΒΑ / FEAD  
Ταμείο Ευρωπαϊκής Βοήθειας  
προς τους Ανάρους



Αναπτυξιακός Σύνδεσμος Δυτικής Αθήνας



Σ.Υ	Σ.Υ.- Περιγραφή	Στέλεχος	Μονάδα Μέτρησης	Ποσότητα Μονάδας Μέτρησης	Κόστος	ΦΠΑ	Σύνολο με ΦΠΑ
		Σ.9	Ανθρωπομήνας	2,6	7.280,0 €	1.747,20 €	9.027,20 €
<b>Σ.Υ.3.1</b>	Infographic	N/A- Κατ' αποκοπή	Infographic	10	12.000,0 €	2.880,0 €	14.880,0 €
<b>Σ.Υ.3.2</b>	Εκτυπώσεις Infographic	N/A- Κατ' αποκοπή	Εκτυπώσεις Infographic	1	15.000,0 €	3.600,0 €	18.600,0 €
<b>Σ.Υ.3.3</b>	Υπηρεσίες SEO	Σ.1.: Υπεύθυνος Έργου	Ανθρωπομήνας	0,4	1.400,0 €	336,0 €	1.736,0 €
		Σ.11	Ανθρωπομήνας	1,1	1.980,0 €	475,20 €	2.455,20 €
		Σ.4	Ανθρωπομήνας	4	12.800,0 €	3.072,0 €	15.872,0 €
		Σ.9	Ανθρωπομήνας	1,4	3.920,0 €	940,80 €	4.860,80 €
<b>Σ.Υ.4.1</b>	Έρευνα ικανοποίησης ωφελουμένων	N/A- Κατ' αποκοπή	Έρευνα Πεδίου	1	14.000,0 €	3.360,0 €	17.360,0 €
<b>Σ.Υ.4.2</b>	Σύνταξη απολογιστικής έκθεσης πεπραγμένων ΤΕΒΑ ΚΣ ΔΥΤΙΚΗΣ ΑΘΗΝΑΣ -ΑΣΔΑ	N/A- Κατ' αποκοπή	Μελέτη / Εμπειρογνωμοσύνη	1	20.000,0 €	4.800,0 €	24.800,0 €
<b>Γενικό Σύνολο</b>					<b>186.200,0 €</b>	<b>44.688,0 €</b>	<b>230.888,0 €</b>



ΥΠΟΥΡΓΕΙΟ ΕΡΓΑΣΙΑΣ ΚΟΙΝΩΝΙΚΗΣ ΑΣΦΑΛΙΣΗΣ  
ΕΛΛΗΝΙΚΗ ΔΗΜΟΚΡΑΤΙΑ  
ΓΕΝΙΚΗ ΓΡΑΜΜΑΤΕΙΑ ΠΡΟΝΟΙΑΣ  
ΚΑΙ ΚΟΙΝΩΝΙΚΗΣ ΑΛΛΗΛΕΓΓΥΗΣ



ΟΡΓΑΝΙΣΜΟΣ ΠΡΟΝΟΙΑΚΩΝ ΕΠΙΔΟΜΑΤΩΝ  
& ΚΟΙΝΩΝΙΚΗΣ ΑΛΛΗΛΕΓΓΥΗΣ  
ΔΙΑΧΕΙΡΙΣΤΙΚΗ ΑΡΧΗ ΤΟΥ Ε.Π. ΕΒΣΣ του  
ΤΕΒΑ



ΕΥΡΩΠΑΪΚΗ ΕΠΙΤΡΟΠΗ  
ΤΕΒΑ / FEAD  
Ταμείο Ευρωπαϊκής Βοήθειας  
προς τους Αγρότες

## 6.2 Χρονοδιάγραμμα

Το έργο έχει διάρκεια έως τέσσερις μήνες από την υπογραφή της Σύμβασης και σε κάθε περίπτωση πρέπει να υλοποιηθεί έως 30/06/2023. Η Αναθέτουσα Αρχή, ανάλογα με τον χρόνο υπογραφής της Σύμβασης μπορεί να αποδεχθεί εισήγηση τροποποίησης του χρονοδιαγράμματος του Έργου, ώστε να συνάδει με το χρονοδιάγραμμα ισχύος της Πράξης. Η εισήγηση αυτή μπορεί να προταθεί τεκμηριωμένα στο πλαίσιο του Παραδοτέου Π-1. Οποιαδήποτε τροποποίηση δεν θα συνδέεται με μείωση του φυσικού και του οικονομικού αντικειμένου και των προβλεπόμενων υπηρεσιών/εκρών του παρόντος.

## 6.3 Παραδοτέα και πληρωμές

Η καταβολή της αμοιβής θα γίνεται τμηματικά, σύμφωνα με την οικονομική του προσφορά του αναδόχου, με την προϋπόθεση της παράδοσης και παραλαβής των παραδοτέων που αντιστοιχούν σε κάθε περίοδο. Ενδεικτικά, οι προβλεπόμενες πληρωμές έχουν ως εξής:

Πίνακας 8: Ενδεικτικά κατανομή κόστους ανά Παραδοτέο

Π.Ε.	Παραδοτέο Περιγραφή	Μήνας Υποβολής	Κόστος	ΦΠΑ	Σύνολο με ΦΠΑ
Π.1	Έκθεση οργάνωσης, σχεδιασμού και απολογισμός εργασιών πρώτου Συμβατικού μήνα	1	31.300,0 €	7.512,0 €	38.812,0 €
Π.2	1η Διμηνιαία Έκθεση Απολογισμού	2	58.300,0 €	13.992,0 €	72.292,0 €
Π.3	2η Διμηνιαία Έκθεση Απολογισμού	4	96.600,0 €	23.184,0 €	119.784,0 €
<b>Γενικό Σύνολο</b>			<b>186.200,0 €</b>	<b>44.688,0 €</b>	<b>230.888,0 €</b>

Πίνακας 9: Ενδεικτικά κατανομή κόστους ανά Παραδοτέο, ανά Πακέτο Εργασίας (Π.Ε.), ανά Σ.Υ. και ανά Στέλεχος/κατ' αποκοπή υπηρεσία

Π.Ε.	Σ.Υ.	Μονάδα Μέτρησης	Στέλεχος	Κόστος Μονάδας Μέτρησης	Ποσότητα Μονάδας Μέτρησης	Κόστος	ΦΠΑ	Σύνολο με ΦΠΑ
<b>Παραδοτέο Π.1</b>								
<b>Έκθεση οργάνωσης, σχεδιασμού και απολογισμός εργασιών πρώτου Συμβατικού μήνα</b>					11	31.300,0 €	7.512,0 €	38.812,0 €
Π.Ε.1	Σ.Υ.1.1	Ανθρωπομήνας	Σ.1.: Υπεύθυνος Έργου	3500	0,1	350,0 €	84,0 €	434,0 €
	Σ.Υ.1.1	Ανθρωπομήνας	Σ.10	1800	0,2	360,0 €	86,40 €	446,40 €
	Σ.Υ.1.1	Ανθρωπομήνας	Σ.2	3200	0,2	640,0 €	153,60 €	793,60 €
	Σ.Υ.1.1	Ανθρωπομήνας	Σ.5	3000	0,2	600,0 €	144,0 €	744,0 €
	Σ.Υ.1.1	Ανθρωπομήνας	Σ.8	2800	0,2	560,0 €	134,40 €	694,40 €
	Σ.Υ. 1.2	Ανθρωπομήνας	Σ.1.: Υπεύθυνος Έργου	3500	0,1	350,0 €	84,0 €	434,0 €
	Σ.Υ. 1.2	Ανθρωπομήνας	Σ.10	1800	0,2	360,0 €	86,40 €	446,40 €
	Σ.Υ. 1.2	Ανθρωπομήνας	Σ.2	3200	0,2	640,0 €	153,60 €	793,60 €





Π.Ε.	Σ.Υ.	Μονάδα Μέτρησης	Στέλεχος	Κόστος Μονάδας Μέτρησης	Ποσότητα Μονάδας Μέτρησης	Κόστος	ΦΠΑ	Σύνολο με ΦΠΑ
	Σ.Υ. 1.2	Ανθρωπομήνας	Σ.5	3000	0,2	600,0 €	144,0 €	744,0 €
	Σ.Υ. 1.2	Ανθρωπομήνας	Σ.8	2800	0,2	560,0 €	134,40 €	694,40 €
	Σ.Υ.1.3	Ανθρωπομήνας	Σ.1.: Υπεύθυνος Έργου	3500	0,1	350,0 €	84,0 €	434,0 €
	Σ.Υ.1.3	Ανθρωπομήνας	Σ.10	1800	0,2	360,0 €	86,40 €	446,40 €
	Σ.Υ.1.3	Ανθρωπομήνας	Σ.2	3200	0,1	320,0 €	76,80 €	396,80 €
	Σ.Υ.1.3	Ανθρωπομήνας	Σ.5	3000	0,4	1.200,0 €	288,0 €	1.488,0 €
	Σ.Υ.1.3	Ανθρωπομήνας	Σ.8	2800	0,2	560,0 €	134,40 €	694,40 €
	Σ.Υ.1.4	Ανθρωπομήνας	Σ.1.: Υπεύθυνος Έργου	3500	0,1	350,0 €	84,0 €	434,0 €
	Σ.Υ.1.4	Ανθρωπομήνας	Σ.11	1800	0,3	540,0 €	129,60 €	669,60 €
	Σ.Υ.1.4	Ανθρωπομήνας	Σ.2	3200	0,2	640,0 €	153,60 €	793,60 €
	Σ.Υ.1.4	Ανθρωπομήνας	Σ.5	3000	0,2	600,0 €	144,0 €	744,0 €
	Σ.Υ.1.4	Ανθρωπομήνας	Σ.8	2800	0,1	280,0 €	67,20 €	347,20 €
	Σ.Υ.1.5	Ανθρωπομήνας	Σ.1.: Υπεύθυνος Έργου	3500	0,1	350,0 €	84,0 €	434,0 €
	Σ.Υ.1.5	Ανθρωπομήνας	Σ.10	1800	0,1	180,0 €	43,20 €	223,20 €
	Σ.Υ.1.5	Ανθρωπομήνας	Σ.2	3200	0,2	640,0 €	153,60 €	793,60 €
	Σ.Υ.1.5	Ανθρωπομήνας	Σ.7	3000	1	3.000,0 €	720,0 €	3.720,0 €
	Σ.Υ.1.5	Ανθρωπομήνας	Σ.8	2800	0,1	280,0 €	67,20 €	347,20 €
	Σ.Υ.1.6	Ανθρωπομήνας	Σ.1.: Υπεύθυνος Έργου	3500	0,1	350,0 €	84,0 €	434,0 €
	Σ.Υ.1.6	Ανθρωπομήνας	Σ.10	1800	0,1	180,0 €	43,20 €	223,20 €
	Σ.Υ.1.6	Ανθρωπομήνας	Σ.2	3200	0,1	320,0 €	76,80 €	396,80 €
<b>Π.Ε.1 Υποσύνολο</b>					5,5	15.520,0 €	3.724,80 €	19.244,80 €
<b>Π.Ε. 2</b>	Σ.Υ.2.1	Ανθρωπομήνας	Σ.1.: Υπεύθυνος Έργου	3500	0,1	350,0 €	84,0 €	434,0 €
	Σ.Υ.2.1	Ανθρωπομήνας	Σ.10	1800	0,2	360,0 €	86,40 €	446,40 €
	Σ.Υ.2.1	Ανθρωπομήνας	Σ.3	3200	0,4	1.280,0 €	307,20 €	1.587,20 €
	Σ.Υ.2.1	Ανθρωπομήνας	Σ.6	3000	0,4	1.200,0 €	288,0 €	1.488,0 €





Π.Ε.	Σ.Υ.	Μονάδα Μέτρησης	Στέλεχος	Κόστος Μονάδας Μέτρησης	Ποσότητα Μονάδας Μέτρησης	Κόστος	ΦΠΑ	Σύνολο με ΦΠΑ
	Σ.Υ.2.1	Ανθρωπομήνας	Σ.8	2800	0,1	280,0 €	67,20 €	347,20 €
	Σ.Υ.2.2	Ανθρωπομήνας	Σ.1.: Υπεύθυνος Έργου	3500	0,1	350,0 €	84,0 €	434,0 €
	Σ.Υ.2.2	Ανθρωπομήνας	Σ.11	1800	0,2	360,0 €	86,40 €	446,40 €
	Σ.Υ.2.2	Ανθρωπομήνας	Σ.3	3200	0,3	960,0 €	230,40 €	1.190,40 €
	Σ.Υ.2.2	Ανθρωπομήνας	Σ.6	3000	0,3	900,0 €	216,0 €	1.116,0 €
	Σ.Υ.2.2	Ανθρωπομήνας	Σ.8	2800	0,1	280,0 €	67,20 €	347,20 €
	Σ.Υ.2.3	Ανθρωπομήνας	Σ.1.: Υπεύθυνος Έργου	3500	0,1	350,0 €	84,0 €	434,0 €
	Σ.Υ.2.3	Ανθρωπομήνας	Σ.11	1800	0,3	540,0 €	129,60 €	669,60 €
	Σ.Υ.2.3	Ανθρωπομήνας	Σ.3	3200	0,3	960,0 €	230,40 €	1.190,40 €
	Σ.Υ.2.3	Ανθρωπομήνας	Σ.6	3000	0,3	900,0 €	216,0 €	1.116,0 €
	Σ.Υ.2.3	Ανθρωπομήνας	Σ.9	2800	0,7	1.960,0 €	470,40 €	2.430,40 €
<b>Π.Ε. 2 Υποσύνολο</b>					3,9	11.030,0 €	2.647,20 €	13.677,20 €
<b>Π.Ε. 3</b>	Σ.Υ.3.3	Ανθρωπομήνας	Σ.1.: Υπεύθυνος Έργου	3500	0,1	350,0 €	84,0 €	434,0 €
	Σ.Υ.3.3	Ανθρωπομήνας	Σ.11	1800	0,2	360,0 €	86,40 €	446,40 €
	Σ.Υ.3.3	Ανθρωπομήνας	Σ.4	3200	1	3.200,0 €	768,0 €	3.968,0 €
	Σ.Υ.3.3	Ανθρωπομήνας	Σ.9	2800	0,3	840,0 €	201,60 €	1.041,60 €
<b>Π.Ε. 3 Υποσύνολο</b>					1,6	4.750,0 €	1.140,0 €	5.890,0 €
<b>Π.1 Σύνολο</b>					11	31.300,0 €	7.512,0 €	38.812,0 €
<b>Παραδοτέο Π.2</b>								
<b>1η Διμηνιαία Έκθεση Απολογισμού</b>					22	58.300,0 €	13.992,0 €	72.292,0 €
<b>Π.Ε .1</b>	Σ.Υ.1.1	Ανθρωπομήνας	Σ.1.: Υπεύθυνος Έργου	3500	0,1	350,0 €	84,0 €	434,0 €
	Σ.Υ.1.1	Ανθρωπομήνας	Σ.10	1800	0,1	180,0 €	43,20 €	223,20 €
	Σ.Υ.1.1	Ανθρωπομήνας	Σ.2	3200	0,1	320,0 €	76,80 €	396,80 €
	Σ.Υ.1.1	Ανθρωπομήνας	Σ.5	3000	0,2	600,0 €	144,0 €	744,0 €
	Σ.Υ.1.1	Ανθρωπομήνας	Σ.8	2800	0,2	560,0 €	134,40 €	694,40 €





Π.Ε.	Σ.Υ.	Μονάδα Μέτρησης	Στέλεχος	Κόστος Μονάδας Μέτρησης	Ποσότητα Μονάδας Μέτρησης	Κόστος	ΦΠΑ	Σύνολο με ΦΠΑ
	Σ.Υ. 1.2	Ανθρωπομήνας	Σ.1.: Υπεύθυνος Έργου	3500	0,1	350,0 €	84,0 €	434,0 €
	Σ.Υ. 1.2	Ανθρωπομήνας	Σ.10	1800	0,1	180,0 €	43,20 €	223,20 €
	Σ.Υ. 1.2	Ανθρωπομήνας	Σ.2	3200	0,2	640,0 €	153,60 €	793,60 €
	Σ.Υ. 1.2	Ανθρωπομήνας	Σ.5	3000	0,2	600,0 €	144,0 €	744,0 €
	Σ.Υ. 1.2	Ανθρωπομήνας	Σ.8	2800	0,2	560,0 €	134,40 €	694,40 €
	Σ.Υ.1.3	Ανθρωπομήνας	Σ.1.: Υπεύθυνος Έργου	3500	0,1	350,0 €	84,0 €	434,0 €
	Σ.Υ.1.3	Ανθρωπομήνας	Σ.10	1800	0,1	180,0 €	43,20 €	223,20 €
	Σ.Υ.1.3	Ανθρωπομήνας	Σ.2	3200	0,2	640,0 €	153,60 €	793,60 €
	Σ.Υ.1.3	Ανθρωπομήνας	Σ.5	3000	0,3	900,0 €	216,0 €	1.116,0 €
	Σ.Υ.1.3	Ανθρωπομήνας	Σ.8	2800	0,1	280,0 €	67,20 €	347,20 €
	Σ.Υ.1.4	Ανθρωπομήνας	Σ.1.: Υπεύθυνος Έργου	3500	0,1	350,0 €	84,0 €	434,0 €
	Σ.Υ.1.4	Ανθρωπομήνας	Σ.11	1800	0,2	360,0 €	86,40 €	446,40 €
	Σ.Υ.1.4	Ανθρωπομήνας	Σ.2	3200	0,2	640,0 €	153,60 €	793,60 €
	Σ.Υ.1.4	Ανθρωπομήνας	Σ.5	3000	0,3	900,0 €	216,0 €	1.116,0 €
	Σ.Υ.1.4	Ανθρωπομήνας	Σ.8	2800	0,1	280,0 €	67,20 €	347,20 €
	Σ.Υ.1.5	Ανθρωπομήνας	Σ.1.: Υπεύθυνος Έργου	3500	0,1	350,0 €	84,0 €	434,0 €
	Σ.Υ.1.5	Ανθρωπομήνας	Σ.10	1800	0,2	360,0 €	86,40 €	446,40 €
	Σ.Υ.1.5	Ανθρωπομήνας	Σ.2	3200	0,2	640,0 €	153,60 €	793,60 €
	Σ.Υ.1.5	Ανθρωπομήνας	Σ.7	3000	0,7	2.100,0 €	504,0 €	2.604,0 €
	Σ.Υ.1.5	Ανθρωπομήνας	Σ.8	2800	0,1	280,0 €	67,20 €	347,20 €
	Σ.Υ.1.6	Ανθρωπομήνας	Σ.1.: Υπεύθυνος Έργου	3500	0,1	350,0 €	84,0 €	434,0 €
	Σ.Υ.1.6	Ανθρωπομήνας	Σ.10	1800	0,1	180,0 €	43,20 €	223,20 €
	Σ.Υ.1.6	Ανθρωπομήνας	Σ.2	3200	0,1	320,0 €	76,80 €	396,80 €
	Σ.Υ.1.6	Ανθρωπομήνας	Σ.7	3000	0,3	900,0 €	216,0 €	1.116,0 €
	Σ.Υ.1.6	Ανθρωπομήνας	Σ.8	2800	0,1	280,0 €	67,20 €	347,20 €
<b>Π.Ε.1 Υποσύνολο</b>					<b>5,2</b>	<b>14.980,0 €</b>	<b>3.595,20 €</b>	<b>18.575,20 €</b>





Π.Ε.	Σ.Υ.	Μονάδα Μέτρησης	Στέλεχος	Κόστος Μονάδας Μέτρησης	Ποσότητα Μονάδας Μέτρησης	Κόστος	ΦΠΑ	Σύνολο με ΦΠΑ
Π.Ε. 2	Σ.Υ.2.1	Ανθρωπομήνας	Σ.1.: Υπεύθυνος Έργου	3500	0,1	350,0 €	84,0 €	434,0 €
	Σ.Υ.2.1	Ανθρωπομήνας	Σ.10	1800	0,4	720,0 €	172,80 €	892,80 €
	Σ.Υ.2.1	Ανθρωπομήνας	Σ.3	3200	0,2	640,0 €	153,60 €	793,60 €
	Σ.Υ.2.1	Ανθρωπομήνας	Σ.6	3000	0,2	600,0 €	144,0 €	744,0 €
	Σ.Υ.2.1	Ανθρωπομήνας	Σ.8	2800	0,1	280,0 €	67,20 €	347,20 €
	Σ.Υ.2.2	Ανθρωπομήνας	Σ.1.: Υπεύθυνος Έργου	3500	0,1	350,0 €	84,0 €	434,0 €
	Σ.Υ.2.2	Ανθρωπομήνας	Σ.11	1800	0,2	360,0 €	86,40 €	446,40 €
	Σ.Υ.2.2	Ανθρωπομήνας	Σ.3	3200	0,4	1.280,0 €	307,20 €	1.587,20 €
	Σ.Υ.2.2	Ανθρωπομήνας	Σ.6	3000	0,4	1.200,0 €	288,0 €	1.488,0 €
	Σ.Υ.2.2	Ανθρωπομήνας	Σ.8	2800	0,1	280,0 €	67,20 €	347,20 €
	Σ.Υ.2.3	Ανθρωπομήνας	Σ.1.: Υπεύθυνος Έργου	3500	0,1	350,0 €	84,0 €	434,0 €
	Σ.Υ.2.3	Ανθρωπομήνας	Σ.11	1800	0,2	360,0 €	86,40 €	446,40 €
	Σ.Υ.2.3	Ανθρωπομήνας	Σ.3	3200	0,4	1.280,0 €	307,20 €	1.587,20 €
	Σ.Υ.2.3	Ανθρωπομήνας	Σ.6	3000	0,4	1.200,0 €	288,0 €	1.488,0 €
	Σ.Υ.2.3	Ανθρωπομήνας	Σ.9	2800	0,9	2.520,0 €	604,80 €	3.124,80 €
<b>Π.Ε. 2 Υποσύνολο</b>					<b>4,2</b>	<b>11.770,0 €</b>	<b>2.824,80 €</b>	<b>14.594,80 €</b>
Π.Ε. 3	Σ.Υ.3.1	Infographic	N/A- Κατ' αποκοπή	1200	10	12.000,0 €	2.880,0 €	14.880,0 €
	Σ.Υ.3.2	Εκτυπώσεις Infographic	N/A- Κατ' αποκοπή	15000	1	15.000,0 €	3.600,0 €	18.600,0 €
	Σ.Υ.3.3	Ανθρωπομήνας	Σ.1.: Υπεύθυνος Έργου	3500	0,1	350,0 €	84,0 €	434,0 €
	Σ.Υ.3.3	Ανθρωπομήνας	Σ.11	1800	0,4	720,0 €	172,80 €	892,80 €
	Σ.Υ.3.3	Ανθρωπομήνας	Σ.4	3200	1	3.200,0 €	768,0 €	3.968,0 €
	Σ.Υ.3.3	Ανθρωπομήνας	Σ.9	2800	0,1	280,0 €	67,20 €	347,20 €
<b>Π.Ε. 3 Υποσύνολο</b>					<b>12,6</b>	<b>31.550,0 €</b>	<b>7.572,0 €</b>	<b>39.122,0 €</b>
<b>Π.2 Σύνολο</b>					<b>22</b>	<b>58.300,0 €</b>	<b>13.992,0 €</b>	<b>72.292,0 €</b>
<b>Παραδοτέο Π.3</b>								
<b>2η Διμηνιαία Έκθεση Απολογισμού</b>					<b>24</b>	<b>96.600,0 €</b>	<b>23.184,0 €</b>	<b>119.784,0 €</b>





Π.Ε.	Σ.Υ.	Μονάδα Μέτρησης	Στέλεχος	Κόστος Μονάδας Μέτρησης	Ποσότητα Μονάδας Μέτρησης	Κόστος	ΦΠΑ	Σύνολο με ΦΠΑ
Π.Ε.1	Σ.Υ.1.1	Ανθρωπομήνας	Σ.1.: Υπεύθυνος Έργου	3500	0,2	700,0 €	168,0 €	868,0 €
	Σ.Υ.1.1	Ανθρωπομήνας	Σ.10	1800	0,2	360,0 €	86,40 €	446,40 €
	Σ.Υ.1.1	Ανθρωπομήνας	Σ.2	3200	0,3	960,0 €	230,40 €	1.190,40 €
	Σ.Υ.1.1	Ανθρωπομήνας	Σ.5	3000	0,5	1.500,0 €	360,0 €	1.860,0 €
	Σ.Υ.1.1	Ανθρωπομήνας	Σ.8	2800	0,2	560,0 €	134,40 €	694,40 €
	Σ.Υ. 1.2	Ανθρωπομήνας	Σ.1.: Υπεύθυνος Έργου	3500	0,2	700,0 €	168,0 €	868,0 €
	Σ.Υ. 1.2	Ανθρωπομήνας	Σ.10	1800	0,3	540,0 €	129,60 €	669,60 €
	Σ.Υ. 1.2	Ανθρωπομήνας	Σ.2	3200	0,3	960,0 €	230,40 €	1.190,40 €
	Σ.Υ. 1.2	Ανθρωπομήνας	Σ.5	3000	0,5	1.500,0 €	360,0 €	1.860,0 €
	Σ.Υ. 1.2	Ανθρωπομήνας	Σ.8	2800	0,3	840,0 €	201,60 €	1.041,60 €
	Σ.Υ.1.3	Ανθρωπομήνας	Σ.1.: Υπεύθυνος Έργου	3500	0,2	700,0 €	168,0 €	868,0 €
	Σ.Υ.1.3	Ανθρωπομήνας	Σ.10	1800	0,3	540,0 €	129,60 €	669,60 €
	Σ.Υ.1.3	Ανθρωπομήνας	Σ.2	3200	0,3	960,0 €	230,40 €	1.190,40 €
	Σ.Υ.1.3	Ανθρωπομήνας	Σ.5	3000	0,5	1.500,0 €	360,0 €	1.860,0 €
	Σ.Υ.1.3	Ανθρωπομήνας	Σ.8	2800	0,3	840,0 €	201,60 €	1.041,60 €
	Σ.Υ.1.4	Ανθρωπομήνας	Σ.1.: Υπεύθυνος Έργου	3500	0,2	700,0 €	168,0 €	868,0 €
	Σ.Υ.1.4	Ανθρωπομήνας	Σ.11	1800	0,5	900,0 €	216,0 €	1.116,0 €
	Σ.Υ.1.4	Ανθρωπομήνας	Σ.2	3200	0,4	1.280,0 €	307,20 €	1.587,20 €
	Σ.Υ.1.4	Ανθρωπομήνας	Σ.5	3000	0,5	1.500,0 €	360,0 €	1.860,0 €
	Σ.Υ.1.4	Ανθρωπομήνας	Σ.8	2800	0,3	840,0 €	201,60 €	1.041,60 €
	Σ.Υ.1.5	Ανθρωπομήνας	Σ.1.: Υπεύθυνος Έργου	3500	0,2	700,0 €	168,0 €	868,0 €
	Σ.Υ.1.5	Ανθρωπομήνας	Σ.10	1800	0,3	540,0 €	129,60 €	669,60 €
	Σ.Υ.1.5	Ανθρωπομήνας	Σ.2	3200	0,4	1.280,0 €	307,20 €	1.587,20 €
	Σ.Υ.1.5	Ανθρωπομήνας	Σ.7	3000	1,7	5.100,0 €	1.224,0 €	6.324,0 €
	Σ.Υ.1.5	Ανθρωπομήνας	Σ.8	2800	0,3	840,0 €	201,60 €	1.041,60 €
	Σ.Υ.1.6	Ανθρωπομήνας	Σ.1.: Υπεύθυνος Έργου	3500	0,2	700,0 €	168,0 €	868,0 €





Π.Ε.	Σ.Υ.	Μονάδα Μέτρησης	Στέλεχος	Κόστος Μονάδας Μέτρησης	Ποσότητα Μονάδας Μέτρησης	Κόστος	ΦΠΑ	Σύνολο με ΦΠΑ
	Σ.Υ.1.6	Ανθρωπομήνας	Σ.10	1800	0,3	540,0 €	129,60 €	669,60 €
	Σ.Υ.1.6	Ανθρωπομήνας	Σ.2	3200	0,3	960,0 €	230,40 €	1.190,40 €
	Σ.Υ.1.6	Ανθρωπομήνας	Σ.7	3000	0,3	900,0 €	216,0 €	1.116,0 €
	Σ.Υ.1.6	Ανθρωπομήνας	Σ.8	2800	0,2	560,0 €	134,40 €	694,40 €
<b>Π.Ε.1 Υποσύνολο</b>					10,7	30.500,0 €	7.320,0 €	37.820,0 €
Π.Ε. 2	Σ.Υ.2.1	Ανθρωπομήνας	Σ.1.: Υπεύθυνος Έργου	3500	0,2	700,0 €	168,0 €	868,0 €
	Σ.Υ.2.1	Ανθρωπομήνας	Σ.10	1800	0,6	1.080,0 €	259,20 €	1.339,20 €
	Σ.Υ.2.1	Ανθρωπομήνας	Σ.3	3200	0,9	2.880,0 €	691,20 €	3.571,20 €
	Σ.Υ.2.1	Ανθρωπομήνας	Σ.6	3000	0,9	2.700,0 €	648,0 €	3.348,0 €
	Σ.Υ.2.1	Ανθρωπομήνας	Σ.8	2800	0,2	560,0 €	134,40 €	694,40 €
	Σ.Υ.2.2	Ανθρωπομήνας	Σ.1.: Υπεύθυνος Έργου	3500	0,2	700,0 €	168,0 €	868,0 €
	Σ.Υ.2.2	Ανθρωπομήνας	Σ.11	1800	0,5	900,0 €	216,0 €	1.116,0 €
	Σ.Υ.2.2	Ανθρωπομήνας	Σ.3	3200	0,6	1.920,0 €	460,80 €	2.380,80 €
	Σ.Υ.2.2	Ανθρωπομήνας	Σ.6	3000	0,6	1.800,0 €	432,0 €	2.232,0 €
	Σ.Υ.2.2	Ανθρωπομήνας	Σ.8	2800	0,2	560,0 €	134,40 €	694,40 €
	Σ.Υ.2.3	Ανθρωπομήνας	Σ.1.: Υπεύθυνος Έργου	3500	0,2	700,0 €	168,0 €	868,0 €
	Σ.Υ.2.3	Ανθρωπομήνας	Σ.11	1800	0,5	900,0 €	216,0 €	1.116,0 €
	Σ.Υ.2.3	Ανθρωπομήνας	Σ.3	3200	0,5	1.600,0 €	384,0 €	1.984,0 €
	Σ.Υ.2.3	Ανθρωπομήνας	Σ.6	3000	0,5	1.500,0 €	360,0 €	1.860,0 €
	Σ.Υ.2.3	Ανθρωπομήνας	Σ.9	2800	1	2.800,0 €	672,0 €	3.472,0 €
	<b>Π.Ε. 2 Υποσύνολο</b>					7,6	21.300,0 €	5.112,0 €
Π.Ε. 3	Σ.Υ.3.3	Ανθρωπομήνας	Σ.1.: Υπεύθυνος Έργου	3500	0,2	700,0 €	168,0 €	868,0 €
	Σ.Υ.3.3	Ανθρωπομήνας	Σ.11	1800	0,5	900,0 €	216,0 €	1.116,0 €
	Σ.Υ.3.3	Ανθρωπομήνας	Σ.4	3200	2	6.400,0 €	1.536,0 €	7.936,0 €
	Σ.Υ.3.3	Ανθρωπομήνας	Σ.9	2800	1	2.800,0 €	672,0 €	3.472,0 €
<b>Π.Ε. 3 Υποσύνολο</b>					3,7	10.800,0 €	2.592,0 €	13.392,0 €
Π.Ε. 4	Σ.Υ.4.1	Έρευνα Πεδίου	N/A- Κατ' αποκοπή	14000	1	14.000,0 €	3.360,0 €	17.360,0 €





Π.Ε.	Σ.Υ.	Μονάδα Μέτρησης	Στέλεχος	Κόστος Μονάδας Μέτρησης	Ποσότητα Μονάδας Μέτρησης	Κόστος	ΦΠΑ	Σύνολο με ΦΠΑ
	Σ.Υ.4.2	Μελέτη / Εμπειρογνωμοσύνη	N/A- Κατ' αποκοπή	20000	1	20.000,0 €	4.800,0 €	24.800,0 €
<b>Π.Ε. 4 Υποσύνολο ο</b>					2	34.000,0 €	8.160,0 €	42.160,0 €
<b>Π.3Σύνολο</b>					<b>24</b>	<b>96.600,0 €</b>	<b>23.184,0 €</b>	<b>119.784,0 €</b>
<b>Γενικό Σύνολο</b>						<b>186.200,0 €</b>	<b>44.688,0 €</b>	<b>230.888,0 €</b>

## 7. Πολιτική Προστασίας Προσωπικών Δεδομένων

Ο Ανάδοχος είναι υποχρεωμένος να μην δημοσιοποιεί, αναπαραγάγει διακινεί κλπ. προσωπικά δεδομένα που τυχόν έρθουν στην κατοχή του και να τα διαχειρίζεται σύμφωνα με τις οδηγίες που του δίνονται από την Αναθέτουσα Αρχή και σύμφωνα με τον Κανονισμό Ε/Ε 2016/679 (GDPR) για τα Προσωπικά Δεδομένα.

Ο συντάξας

Η θεωρήσασα

Γεωργακόπουλος Χρήστος

Μαρία Τσάκωνα

Προϊσταμένη ΑΤΠΑ





## ΠΑΡΑΡΤΗΜΑ ΙΙ – ΕΕΕΣ

Το Τυποποιημένο Ευρωπαϊκό Ενιαίο Έγγραφο Σύμβασης (ΕΕΕΣ) με τις οδηγίες συμπλήρωσης του βρίσκεται αναρτημένο στο διαδίκτυο τόπο [www.promitheus.gov.gr](http://www.promitheus.gov.gr), σε μορφή αρχείου pdf και xml.





### ΠΑΡΑΡΤΗΜΑ ΙΙΙ – Υπόδειγμα Εγγυητικών Επιστολών

- Εγγυητική Επιστολή Συμμετοχής

ΕΚΔΟΤΗΣ.....

Ημερομηνία έκδοσης .....

Προς: .....

Εγγυητική επιστολή μας υπ' αριθμ ..... ποσού ..... ευρώ

Με την παρούσα εγγυόμαστε, ανέκκλητα και ανεπιφύλακτα παραιτούμενοι του δικαιώματος της διαιρέσεως και διζήσεως, υπέρ

i. {Σε περίπτωση φυσικού προσώπου: (ονοματεπώνυμο, πατρώνυμο)....., (ΑΦΜ)....., (δ/νση) .... } ή

ii. .... {Σε περίπτωση νομικού προσώπου:(επωνυμία) , (ΑΦΜ)....., (δ/νση).....} ή

iii. {Σε περίπτωση Ένωσης ή Κοινοπραξίας:των φυσικών ή νομικών προσώπων

α) (πλήρη επωνυμία) , (ΑΦΜ) , (δ/νση) . . .

β) (πλήρη επωνυμία) , (ΑΦΜ) , (δ/νση) . . .

ατομικά για κάθε μια από αυτές και ως αλληλέγγυα και εις ολόκληρο υπόχρεων μεταξύ τους εκ της ιδιότητάς τους ως μελών της Ένωσης ή Κοινοπραξίας,}

και μέχρι του ποσού των ευρώ ....., για την καλή εκτέλεση της σύμβασης με αριθμό ..... που αφορά στο διαγωνισμό της (συμπληρώνετε την ημερομηνία διενέργειας του διαγωνισμού) ..... με αντικείμενο (συμπληρώνετε τον τίτλο του έργου) συνολικής αξίας (συμπληρώνετε το συνολικό συμβατικό τίμημα με διευκρίνιση εάν περιλαμβάνει ή όχι τον ΦΠΑ), σύμφωνα με την υπ' αρ. .... Διακήρυξή σας.

Το ανωτέρω ποσό της εγγύησης τηρείται στη διάθεσή σας, το οποίο και υποχρεούμαστε να σας καταβάλουμε ολικά ή μερικά χωρίς καμία από μέρους μας αντίρρηση, αμφισβήτηση ή ένσταση και χωρίς να ερευνηθεί το βάσιμο ή μη της απαίτησής σας, μέσα σε τρεις (03) ημέρες από την έγγραφη ειδοποίησή σας.

Η παρούσα είναι αορίστου διάρκειας και ισχύει μέχρις ότου αυτή μας επιστραφεί ή μέχρις ότου λάβουμε έγγραφη δήλωσή σας ότι μπορούμε να θεωρήσουμε την Τράπεζά μας απαλλαγμένη από κάθε σχετική υποχρέωση.

Σε περίπτωση κατάπτωσης της εγγύησης, το ποσό της κατάπτωσης υπόκειται στο εκάστοτε ισχύον πάγιο τέλος χαρτοσήμου.

Βεβαιούμε ότι όλες οι ισχύουσες Εγγυητικές Επιστολές της Τράπεζάς μας, οι οποίες έχουν χορηγηθεί στο Δημόσιο, στα Ν.Π.Δ.Δ. και στα Ν.Π.Ι.Δ., συμπεριλαμβανομένης και της παρούσης, δεν ξεπερνάνε το όριο το οποίο έχει καθοριστεί βάσει νόμου για την Τράπεζά μας.





(Εξουσιοδοτημένη υπογραφή)

- Εγγυητική Επιστολή Καλής Εκτέλεσης

ΕΚΔΟΤΗΣ .....

Ημερομηνία έκδοσης

Προς: .....

Εγγυητική επιστολή μας υπ' αριθμ            ποσού ευρώ

Με την παρούσα εγγυόμαστε, ανέκκλητα και ανεπιφύλακτα παραιτούμενοι του δικαιώματος της διαίρεσεως και διζήσεως, υπέρ

- i. {Σε περίπτωση φυσικού προσώπου: (ονοματεπώνυμο, πατρώνυμο)           , (ΑΦΜ)           , (δ/νση) } ή
- ii. {Σε περίπτωση νομικού προσώπου: (επωνυμία)           , (ΑΦΜ)           , (δ/νση)           } ή
- iii. {Σε περίπτωση Ένωσης ή Κοινοπραξίας: των φυσικών ή νομικών προσώπων
  - α) (πλήρη επωνυμία)           , (ΑΦΜ)           , (δ/νση) ...
  - β) (πλήρη επωνυμία)           , (ΑΦΜ)           , (δ/νση) ...

ατομικά για κάθε μια από αυτές και ως αλληλέγγυα και εις ολόκληρο υπόχρεων μεταξύ τους εκ της ιδιότητάς τους ως μελών της Ένωσης ή Κοινοπραξίας,}

για τη συμμετοχή του/της/τους σύμφωνα με την (αριθμό/ημερομηνία) ..... Διακήρυξη /Πρόσκληση / Πρόσκληση Εκδήλωσης Ενδιαφέροντος ..... του Δήμου Φυλής για την ανάδειξη αναδόχου για την ανάθεση της σύμβασης: “(τίτλος σύμβασης)”. Η παρούσα εγγύηση καλύπτει μόνο τις από τη συμμετοχή στην ανωτέρω απορρέουσες υποχρεώσεις του/της (υπέρ ου η εγγύηση) καθ’ όλο τον χρόνο ισχύος της..

Το ανωτέρω ποσό της εγγύησης τηρείται στη διάθεσή σας, το οποίο και υποχρεούμαστε να σας καταβάλουμε ολικά ή μερικά χωρίς καμία από μέρους μας αντίρρηση, αμφισβήτηση ή ένσταση και χωρίς να ερευνηθεί το βάσιμο ή μη της απαίτησής σας, μέσα σε τρεις (03) ημέρες από την έγγραφη ειδοποίησή σας.

Η παρούσα ισχύει μέχρι και την ..... / Η παρούσα είναι αορίστου διάρκειας και ισχύει μέχρις ότου αυτή μας επιστραφεί ή μέχρις ότου λάβουμε έγγραφη δήλωσή σας ότι μπορούμε να θεωρήσουμε την Τράπεζά μας απαλλαγμένη από κάθε σχετική υποχρέωση.

Αποδεχόμαστε να παρατείνουμε την ισχύ της εγγύησης ύστερα από έγγραφο της Υπηρεσίας σας, στο οποίο επισυνάπτεται η συναίνεση του υπέρ ου για την παράταση της προσφοράς, σύμφωνα με το άρθρο ... της Διακήρυξης/Πρόσκλησης/Πρόσκλησης Εκδήλωσης Ενδιαφέροντος, με την προϋπόθεση ότι το σχετικό αίτημά σας θα μας υποβληθεί πριν από την ημερομηνία λήξης της.





Βεβαιούμε ότι όλες οι ισχύουσες Εγγυητικές Επιστολές της Τράπεζάς μας, οι οποίες έχουν χορηγηθεί στο Δημόσιο, στα Ν.Π.Δ.Δ. και στα Ν.Π.Ι.Δ., συμπεριλαμβανομένης και της παρούσης, δεν ξεπερνάνε το όριο το οποίο έχει καθοριστεί βάσει νόμου για την Τράπεζά μας.

(Εξουσιοδοτημένη υπογραφή)





## ΠΑΡΑΡΤΗΜΑ IV – Σχέδιο Σύμβασης

### Σύμβαση παροχής Υπηρεσιών

Μεταξύ

1. Αναπτυξιακός Σύνδεσμος Δυτικής Αθήνας

και

2. ....

για το έργο με τίτλο:

**«Υπηρεσίες Οικονομικής και Λογιστικής τακτοποίησης και Οριστικοποίησης της Κατάστασης της Αποθήκης Τροφίμων και Ειδών ΒΥΣ της Πράξης με Κωδικό ΟΠΣ 5029456, κατά τις διαδοχικές Παρατάσεις και Επεκτάσεις αυτής και για το σύνολο των Υποέργων αυτής, στο πλαίσιο του κλεισίματος του Επιχειρησιακού Προγράμματος «Επισιτιστικής και Βασικής Υλικής Συνδρομής» του Ταμείου Ευρωπαϊκής Βοήθειας προς τους Απόρους, μετά συνοδευτικών υπηρεσιών αποτίμησης της ικανοποίησης των ωφελούμενων»**

Στο Περιστέρι σήμερα, ....., ημέρα ....., στα γραφεία του ΑΣΔΑ, Αρκαδίας 37, οι κάτωθι:

α) **Αναπτυξιακός Σύνδεσμος Δυτικής Αθήνας** καλούμενος εφεξής «**Αναθέτουσα Αρχή**» που εδρεύει στο Περιστέρι, Αρκαδίας 37 (Τ.Κ. 12132), εκπροσωπούμενος νόμιμα από τον Πρόεδρό του Α. Παχατουρίδη, και,

β) ....., που εδρεύει στην ....., επί της οδού ....., ΤΚ ....., με ΑΦΜ ....., Δ.Ο.Υ. ...., τηλέφωνο ....., φαξ: ....., e-mail: ..... και η οποία συμβάλλεται στην παρούσα εκπροσωπούμενη από το Νόμιμο Εκπρόσωπό της ....., νομίμως εξουσιοδοτημένο για την υπογραφή της παρούσας σύμβασης, καλούμενο στο εξής «**Ανάδοχος**»,

οι οποίοι καλούνται στο εξής «**Τα Μέρη**», αφού έλαβαν υπόψη τους τα παρακάτω:

1. Την υπ' Αρ. Πρωτ. .... /..... (ΑΔΑ: .....) απόφαση Διενέργειας Ηλεκτρονικού διαγωνισμού, με κριτήριο επιλογής την πλέον συμφέρουσα από οικονομική άποψη προσφορά βάσει βέλτιστης σχέσης ποιότητας – τιμής, για την επιλογή Αναδόχου για το έργο με τίτλο: «Δράσεις Διοικητικής / Διαχειριστικής Υποστήριξης ΤΕΒΑ για την υλοποίηση των διανομών του προϋπολογισμού «υπερδέσμευσης» και την υλοποίηση στοχευμένων δράσεων διάχυσης - δημοσιότητας έτους 2022» προϋπολογισθείσας δαπάνης ..... (..... €), μη συμπεριλαμβανομένου ΦΠΑ.
2. Την υπ' αριθμ. \_\_\_/2023 απόφαση για τη σύσταση Επιτροπής Διενέργειας Διαγωνισμού.
3. Την προσφορά του αναδόχου με αριθμό πρωτοκόλλου \_\_\_, \_\_\_/\_\_\_/2023, όπου αυτή δεν έρχεται σε αντίθεση με τις προαναφερόμενες αποφάσεις.
4. Τη με αρ. \_\_\_/2023 απόφαση Κατακύρωσης του ΑΣΔΑ





5. Την Προσκόμιση από τον Ανάδοχο της υπ' αριθμ. ....Εγγυητικής Επιστολής Καλής Εκτέλεσης του έργου, της Τράπεζας....., ποσού..... με διάρκεια μέχρι ..... συμφώνησαν και συναποδέχτηκαν τα ακόλουθα:

### Άρθρο 1: Αντικείμενου του Έργου

Αναλυτικά περιγράφεται στην υπ' αριθμ. .... προκήρυξη, που αποτελεί αναπόσπαστο μέρος της παρούσας σύμβασης και στην προσφορά του αναδόχου, όπου αυτή δεν έρχεται σε αντίθεση με την προκήρυξη και τις τεχνικές προδιαγραφές.

Ως Αρμόδια Υπηρεσία για το παρόν νοείται το Αυτοτελές Τμήμα Προγραμματισμού και Ανάπτυξης.

### Άρθρο 2: Υποχρεώσεις του αναδόχου

1. Ο Ανάδοχος αναλαμβάνει την υποχρέωση να υλοποιήσει και να παραδώσει το έργο, σύμφωνα με τα καθοριζόμενα στα άρθρα της παρούσας, εκτελώντας όλες τις επιμέρους εργασίες που αυτό περιλαμβάνει.
2. Καθ' όλη τη διάρκεια εκτέλεσης του Έργου, ο Ανάδοχος θα πρέπει να συνεργάζεται στενά με την Αρμόδια Υπηρεσία, υποχρεούται δε να λαμβάνει υπόψη του οποιοσδήποτε παρατηρήσεις τους σχετικά με την εκτέλεση του Έργου. Ο Ανάδοχος υποχρεούται να παρίσταται σε υπηρεσιακές συνεδριάσεις που αφορούν στο Έργο, παρουσιάζοντας τα απαραίτητα στοιχεία για την αποτελεσματική λήψη αποφάσεων, κατόπιν συνεννόησης με την Αναθέτουσα Αρχή.
3. Ο Ανάδοχος θα είναι πλήρως και αποκλειστικά μόνος υπεύθυνος για την τήρηση της ισχύουσας νομοθεσίας σε σχέση με οποιαδήποτε εργασία εκτελείται από μέλη της Ομάδας Έργου, που θα ασχοληθούν ή θα παράσχουν οποιοσδήποτε υπηρεσίες σε σχέση με την παρούσα Σύμβαση. Σε περίπτωση οποιασδήποτε παράβασης ή ζημίας που προκληθεί σε τρίτους υποχρεούται μόνος αυτός προς αποκατάστασή της.
4. Σε περίπτωση που μέλη της Ομάδας Έργου του Αναδόχου αποχωρήσουν από αυτήν ή λύσουν τη συνεργασία τους μαζί του, ο Ανάδοχος υποχρεούται να εξασφαλίσει ότι κατά το χρονικό διάστημα, μέχρι την αποχώρησή τους, θα παρέχουν κανονικά τις υπηρεσίες τους και αφετέρου να αντικαταστήσει άμεσα τους αποχωρήσαντες συνεργάτες με άλλους ανάλογης εμπειρίας και προσόντων μετά από έγκριση της Αναθέτουσας Αρχής.
5. Ο Ανάδοχος είναι αποκλειστικά και πλήρως υπεύθυνος για πράξεις ή παραλείψεις του προσωπικού/εξωτερικών συνεργατών/υπεργολάβων που θα απασχολήσει για την εκτέλεση του έργου και οφείλει να ενεργεί με επιμέλεια και φροντίδα, ώστε να εμποδίζει πράξεις ή παραλείψεις, που θα μπορούσαν να έχουν αποτέλεσμα αντίθετο με το συμφέρον της Αναθέτουσας Αρχής.
6. Σε περίπτωση ανωτέρας βίας, η απόδειξη αυτής βαρύνει εξ' ολοκλήρου τον Ανάδοχο, ο οποίος υποχρεούται μέσα σε είκοσι (20) εργάσιμες μέρες από τότε που συνέβησαν τα περιστατικά που συνιστούν την ανωτέρα βία να τα αναφέρει εγγράφως και να προσκομίσει στην Αναθέτουσα Αρχή τα απαραίτητα αποδεικτικά στοιχεία.





7. Ο Ανάδοχος υποχρεούται να ενημερώνει την Αρμόδια Υπηρεσία για τις υποχρεώσεις που έχει έναντι της Αρχής Προστασίας Δεδομένων Προσωπικού Χαρακτήρα και να παρέχει σ' αυτήν το απαραίτητο πληροφοριακό υλικό.
8. Η Αναθέτουσα Αρχή απαλλάσσεται από κάθε ευθύνη και υποχρέωση από τυχόν ατύχημα ή από κάθε άλλη αιτία κατά την εκτέλεση του Έργου. Η Αναθέτουσα Αρχή δεν έχει υποχρέωση καταβολής αποζημίωσης για υπερωριακή απασχόληση ή οποιαδήποτε άλλη αμοιβή στο προσωπικό του Αναδόχου ή τρίτων.
9. Σε περίπτωση που ο Ανάδοχος είναι Ένωση / Κοινοπραξία, τα Μέλη που αποτελούν την Ένωση/ Κοινοπραξία, θα είναι από κοινού και εις ολόκληρον υπεύθυνα έναντι της Αναθέτουσας Αρχής για την εκπλήρωση όλων των απορρεουσών από τη Προκήρυξη υποχρεώσεών τους. Τυχόν υφιστάμενες μεταξύ τους συμφωνίες περί κατανομής των ευθυνών τους έχουν ισχύ μόνον στις εσωτερικές τους σχέσεις και σε καμία περίπτωση δεν δύνανται να προβληθούν έναντι της Αναθέτουσας Αρχής ως λόγος απαλλαγής του ενός Μέλους από τις ευθύνες και τις υποχρεώσεις του άλλου ή των άλλων Μελών για την ολοκλήρωση του Έργου.
10. Σε περίπτωση λύσης, πτώχευσης, ή θέσης σε καθεστώς αναγκαστικής διαχείρισης ή εκκαθάρισης ενός εκ των μελών της ένωσης που απαρτίζουν τον Ανάδοχο, η Σύμβαση εξακολουθεί να υφίσταται και οι απορρέουσες από τη Σύμβαση υποχρεώσεις βαρύνουν τα εναπομείναντα μέλη του Αναδόχου, μόνο εφόσον αυτά είναι σε θέση να τις εκπληρώσουν. Η κρίση για τη δυνατότητα εκπλήρωσης ή μη των όρων της Σύμβασης εναπόκειται στη διακριτική ευχέρεια του αρμοδίου οργάνου της Αναθέτουσας Αρχής. Σε αντίθετη περίπτωση, η Αναθέτουσα Αρχή δύναται να καταγγείλει τη Σύμβαση.
11. Τόπος παράδοσης των παραδοτέων που προκύπτουν από τη Σύμβαση που θα υπογραφεί με τον Ανάδοχο, ορίζεται η έδρα της Αναθέτουσας Αρχής.
12. Ο Ανάδοχος υποχρεούται να διαθέσει οποιοδήποτε ειδικό εξοπλισμό χρειαστεί για την εκτέλεση των υποχρεώσεών του.
13. Μαζί με τα παραδοτέα, ο Ανάδοχος υποχρεούται να παραδώσει στην Αναθέτουσα Αρχή όλα τα αρχεία δεδομένων (ποσοτικών και ποιοτικών – αρχεία .xls, και .doc αντίστοιχα) που θα χρησιμοποιηθούν, τηρώντας σε κάθε περίπτωση το στατιστικό απόρρητο και τις διατάξεις περί προσωπικών δεδομένων.
14. Εάν το συμβατικό τίμημα εκχωρηθεί εν όλω ή εν μέρει σε Τράπεζα, κατά τα ως άνω, σε περίπτωση που, για λόγους που άπτονται στις συμβατικές σχέσεις μεταξύ των συμβαλλομένων μερών, δεν προκύψει εν όλω ή εν μέρει υπέρ της Τράπεζας το εκχωρούμενο τίμημα (ενδεικτικά αναφέρονται έκπτωση Αναδόχου, απομείωση συμβατικού τιμήματος, αναστολή εκτέλεσης της σύμβασης, διακοπή σύμβασης, καταλογισμός ρητρών, συμβιβασμός κ.λπ.) η Αναθέτουσα Αρχή δεν έχει καμία ευθύνη έναντι της εκδοχέως Τράπεζας.
15. Ο Ανάδοχος υποχρεούται να τηρεί τις υποχρεώσεις που απορρέουν από τις διατάξεις της περιβαλλοντικής, κοινωνικοασφαλιστικής και εργατικής νομοθεσίας που έχουν θεσπισθεί με το δίκαιο της Ένωσης, το εθνικό δίκαιο, συλλογικές συμβάσεις ή διεθνείς διατάξεις περιβαλλοντικού, κοινωνικού και εργατικού δικαίου, σύμφωνα με τα οριζόμενα στο άρθρο 18 του ν.4412/2016.

### Άρθρο 3: Υποχρεώσεις Αναθέτουσας Αρχής





1. Η Αρμόδια Υπηρεσία της Αναθέτουσας Αρχή αναλαμβάνει να παραδώσει στον Ανάδοχο το διαθέσιμο πληροφοριακό υλικό, που διαθέτει και θεωρεί χρήσιμο για την εκτέλεση του Έργου.
2. Η Αρμόδια Υπηρεσία υποχρεούται επίσης να απαντήσει στα κοινοποιούμενα ερωτήματα του Αναδόχου, που αφορούν στις ενέργειες, στις οποίες θα προβεί ο Ανάδοχος, προκειμένου να εκπονήσει τα παραδοτέα του έργου.

#### Άρθρο 4: Τεχνικές Προδιαγραφές

- Τα παραδοτέα θα πρέπει να ανταποκρίνονται στις τεχνικές απαιτήσεις που προβλέπονται στην προσφορά του αναδόχου, καθώς και στις τεχνικές προδιαγραφές της προκήρυξης, οι οποίες και αποτελούν αναπόσπαστο τμήμα της παρούσας.
- Επίσης, ο Ανάδοχος, πέρα από την ανωτέρω υποχρέωσή του για συμμόρφωση με τους όρους των τεχνικών προδιαγραφών και της προσφοράς του, οφείλει να συμμορφώνεται με τις οδηγίες και υποδείξεις της Αρμόδιας Υπηρεσίας.
- Όπου δεν ορίζεται διαφορετικά στη σύμβαση, ισχύουν τα αναφερόμενα στην Προκήρυξη και στην προσφορά του Αναδόχου. Σε περίπτωση αντίθεσης ή αμφιβολίας, οι όροι της παρούσας σύμβασης και των τεχνικών προδιαγραφών της Προκήρυξης θεωρούνται ισχυρότεροι των όρων της προσφοράς του αναδόχου.
- Η Αναθέτουσα Αρχή, λόγω των συνθηκών του covid-19, μπορεί να υποκαθιστά το φυσικό αντικείμενο του μίγματος των δράσεων δημοσιότητας με άλλες, που προβλέπονται στην παρούσα, λαμβάνοντας υπόψη των συμβατικό μοναδιαίο κόστος αυτών. Εάν υφίσταται ανάγκη πρόσθεσης άλλης δράσης που είχε προβλεφθεί αρχικά, γίνεται σχετική έρευνα αγοράς.

#### Άρθρο 5: Διάρκεια - Χρόνος Παράδοσης – Παραδοτέα - Παραλαβή

1. Το έργο έχει διάρκεια έως τέσσερις μήνες από την υπογραφή της Σύμβασης και σε κάθε περίπτωση πρέπει να υλοποιηθεί έως 30/06/2023. Η Αναθέτουσα Αρχή, μπορεί να αποδεχθεί εισήγηση τροποποίησης του χρονοδιαγράμματος του Έργου, ώστε να συνάδει με το χρονοδιάγραμμα ισχύος της Πράξης. Η εισήγηση αυτή μπορεί να προταθεί τεκμηριωμένα στο πλαίσιο του Παραδοτέου Π-1. Οποιαδήποτε τροποποίηση δεν θα συνδέεται με μείωση του φυσικού και του οικονομικού αντικειμένου και των προβλεπόμενων υπηρεσιών/εκροών του παρόντος.
2. Η υλοποίηση του έργου θα γίνει σύμφωνα με τα οριζόμενα στην υπ. αριθμ..... προκήρυξη του έργου, στη με αρ. πρωτ..... απόφαση κατακύρωσης του έργου και στην Τεχνική προσφορά του αναδόχου. Το συνολικό έργο θα πρέπει να έχει ολοκληρωθεί σε έξη μήνες από την υπογραφή της σύμβασης και σε κάθε περίπτωση έως τις 31.12.2022. Το έργο του Αναδόχου, περιλαμβάνει τα παρακάτω Παραδοτέα, σύμφωνα με το ακόλουθο χρονοδιάγραμμα (όλοι οι χρόνοι εκκινούν από την υπογραφή της σύμβασης):

α/α	Παραδοτέο	Από Σύμβαση
Π.1	Έκθεση οργάνωση, σχεδιασμού και απολογισμού εργασιών πρώτου συμβατικού μήνα	1ος μήνας
Π.2	1η Διμηνιαία έκθεση εργασιών	2ος μήνας





Π.3	2η Διμηνιαία έκθεση εργασιών	4ος μήνας
-----	------------------------------	-----------

3. Τόσο ο συνολικός χρόνος όσο και οι χρόνοι παράδοσης των παραδοτέων μπορούν να παραταθούν από την Αναθέτουσα Αρχή, εφόσον δοθεί παράταση υλοποίησης της πράξης.
4. Η παρακολούθηση και παραλαβή της σύμβασης θα γίνει σύμφωνα με τις διατάξεις των άρθρων 204, 205, 216, 218, 219 και 220 του Νόμου 4412/2016, όπως ισχύουν, καθώς και με βάση τα αναφερόμενα
5. Ο Ανάδοχος υποβάλλει στο πρωτόκολλο της Αναθέτουσας Αρχής τα παραδοτέα στην Ελληνική γλώσσα σε δύο (2) αντίτυπα, σε έντυπη και ηλεκτρονική μορφή που θα είναι πλήρως επεξεργάσιμη και ελέγξιμη. Τα παραδοτέα θα υποβάλλονται με συνοδευτική επιστολή με την οποία ο Ανάδοχος θα αιτείται την παραλαβή τους.
6. Κατά τη διάρκεια υλοποίησης του έργου ο Ανάδοχος υποχρεούται να λαμβάνει οδηγίες και να συμμορφώνεται με τις υποδείξεις της Αρμόδιας Υπηρεσίας.
7. Η Αρμόδια Υπηρεσία έχει το δικαίωμα να προσκαλεί τον Ανάδοχο σε συσκέψεις, κατά τις οποίες θα παρουσιάζει την πρόοδο του έργου του, θα συζητούνται προβλήματα ή γενικώς θέματα που ανακύπτουν κατά τη διάρκεια του έργου και θα δίδονται οδηγίες, κατευθύνσεις και διευκρινίσεις εκατέρωθεν. Σε κάθε περίπτωση και σε οποιοδήποτε σημείο της εξέλιξης του έργου, εάν η Αρμόδια Υπηρεσία διαπιστώνει μη συμμορφώσεις με τους όρους της Σύμβασης και τις τιθέμενες προδιαγραφές, ενημερώνει εγγράφως τον Ανάδοχο, ο οποίος υποχρεούται να προβεί σε διορθωτικές ενέργειες και να αναφέρει αυτές στην Αρμόδια Υπηρεσία δέκα (10) εργάσιμες ημέρες από τη γνωστοποίηση των σχετικών ευρημάτων.
8. Η παρακολούθηση του έργου του Αναδόχου, δεν απαλλάσσει τον Ανάδοχο από την ευθύνη του για σφάλματα, ανακρίβειες ή παραλείψεις που θα διαπιστωθούν κατά την οριστική παραλαβή του έργου και τα οποία ο Ανάδοχος υποχρεούται να αναμορφώσει σύμφωνα με τα οριζόμενα στο παρόν άρθρο, έστω κι αν αυτά δεν διαπιστώθηκαν κατά την υλοποίηση του έργου.
9. Σε περίπτωση καθυστέρησης ανταπόκρισης του Αναδόχου με αποδεδειγμένη υπαιτιότητα της Υπηρεσίας μετατίθεται ισόχρονα ο χρόνος παράδοσης μετά από εισήγηση και ειδική αιτιολόγηση της Επιτροπής Παραλαβής και απόφαση της Αναθέτουσας Αρχής.

Με απόφαση της Αναθέτουσας Αρχής συγκροτείται τριμελής Επιτροπή Παραλαβής για τα υποβαλλόμενα Παραδοτέα από τον Ανάδοχο, η οποία είναι υπεύθυνη για την επίβλεψη, την παρακολούθηση και την παραλαβή των τμημάτων του έργου.

Ο Ανάδοχος υποβάλλει στο πρωτόκολλο της Αναθέτουσας Αρχής τα παραδοτέα στην Ελληνική γλώσσα σε δύο (2) αντίτυπα, σε έντυπη και ηλεκτρονική μορφή που θα είναι πλήρως επεξεργάσιμη και ελέγξιμη. Τα παραδοτέα θα υποβάλλονται με συνοδευτική επιστολή με την οποία ο Ανάδοχος θα αιτείται την παραλαβή τους.

Κατά τη διάρκεια υλοποίησης του έργου ο Ανάδοχος υποχρεούται να λαμβάνει οδηγίες και να συμμορφώνεται με τις υποδείξεις της Επιτροπής και της Αναθέτουσας Αρχής.





Τα παραδοτέα εκάστου τμήματος παραλαμβάνονται τμηματικά από την Επιτροπή Παραλαβής, η οποία εξετάζει και διαβιβάζει εγγράφως τις παρατηρήσεις της στον Ανάδοχο εντός δέκα (10) εργασίμων ημερών από την ημερομηνία λήψης τους. Ο Ανάδοχος οφείλει να συμμορφωθεί με τις παρατηρήσεις της Επιτροπής εντός δέκα (10) εργασίμων ημερών (από τη λήψη των παρατηρήσεων) και να επανυποβάλλει τα παραδοτέα καταλλήλως διορθωμένα και συμπληρωμένα.

Η Επιτροπή Παραλαβής ή/και ο/η Πρόεδρος της Επιτροπής Παραλαβής ή/ και ο/η προϊστάμενος της Αναθέτουσας Αρχής θα έχει το δικαίωμα να προσκαλεί τον Ανάδοχο σε συσκέψεις, κατά τις οποίες θα παρουσιάζει την πρόοδο του έργου του, θα συζητούνται προβλήματα ή γενικώς θέματα που ανακύπτουν κατά τη διάρκεια του έργου και θα δίδονται οδηγίες, κατευθύνσεις και διευκρινίσεις εκατέρωθεν. Σε κάθε περίπτωση και σε οποιοδήποτε σημείο της εξέλιξης του έργου, εάν η ΕΠΠΕ διαπιστώνει μη συμμορφώσεις με τους όρους της Σύμβασης και τις τιθέμενες προδιαγραφές, ενημερώνει εγγράφως τον Ανάδοχο, ο οποίος υποχρεούται να προβεί σε διορθωτικές ενέργειες και να αναφέρει αυτές στην Αναθέτουσα Αρχή δέκα (10) εργάσιμες ημέρες από τη γνωστοποίηση των σχετικών ευρημάτων.

Η παραλαβή των Παραδοτέων γίνεται με την παρακάτω διαδικασία:

1. Η Επιτροπή Παραλαβής αξιολογεί τα παραδοτέα βάσει της συνέπειας, συνάφειας, πληρότητας, αξιοπιστίας/ρεαλιστικότητας και σαφήνεια τους σε σχέση με το αντικείμενο του έργου, όπως αυτό περιγράφεται στη παρούσα.
2. Η Επιτροπή Παραλαβής, κοινοποιεί στον Ανάδοχο εγγράφως τις παρατηρήσεις της επί του περιεχομένου των Παραδοτέων, συμπεριλαμβανομένων παρατηρήσεων επί των υποχρεώσεων του Αναδόχου κατά την εξεταζόμενη περίοδο. Οι παρατηρήσεις αυτές κοινοποιούνται εντός διαστήματος δέκα (10) εργασίμων ημερών από την υποβολή του εκάστοτε Παραδοτέου.
3. Εάν παρέλθει το προηγούμενο χρονικό διάστημα των δέκα (10) εργασίμων ημερών, χωρίς η Επιτροπή Παραλαβής να κοινοποιήσει στον Ανάδοχο παρατηρήσεις, τότε τα παραδοτέα θεωρούνται παραληφθέντα καθώς και οι αντίστοιχες υπηρεσίες του Αναδόχου που αποτυπώνονται και τεκμηριώνονται σ' αυτά.
4. Οι παρατηρήσεις της Επιτροπής Παραλαβής επί των Παραδοτέων είναι δυνατόν να περιλαμβάνουν: (α) Καταγραφή ελλείψεων στο περιεχόμενο των παραδοτέων (β) Επισήμανση σημείων μη ικανοποιητικής παροχής υπηρεσιών από τον Ανάδοχο κατά περίπτωση και (γ) Ειδικότερες κατευθύνσεις για τη συνέχιση του έργου του Αναδόχου.
5. Ο Ανάδοχος υποχρεούται να επανυποβάλλει τα σχετικά έγγραφα ή να προβεί στις απαραίτητες διορθωτικές ενέργειες και στη βελτίωση των παρεχομένων υπηρεσιών του, στα σημεία που του επισημάνθηκαν, σύμφωνα με τις διαπιστωθείσες ελλείψεις του εντός χρονικού διαστήματος δέκα (10) εργασίμων ημερών από την ημερομηνία παραλαβής από τον Ανάδοχο των σχετικών παρατηρήσεων της Επιτροπής Παραλαβής.
6. Εάν το επανυποβληθέν Παραδοτέο δεν θεωρηθεί κατά την κρίση της Επιτροπής Παραλαβής ικανοποιητικό, η Αναθέτουσα Αρχή με έγγραφό της κοινοποιεί στον Ανάδοχο εντός διαστήματος δέκα (10) εργάσιμων ημερών από την επανυποβολή του παραδοτέου ειδική όχληση σύμφωνα με τα οριζόμενα στο άρθρο 203 του ν.4412/2016. Το εν λόγω έγγραφο περιλαμβάνει συγκεκριμένη περιγραφή των ενεργειών στις οποίες οφείλει να προβεί ο Ανάδοχος θέτοντας προθεσμία (15) δεκαπέντε ημερολογιακών ημερών για την συμμόρφωση του.





7. Εάν το για δεύτερη φορά επανυποβαλλόμενο Παραδοτέο δεν θεωρηθεί και πάλι κατά την κρίση της Επιτροπής Παραλαβής ικανοποιητικό, η Αναθέτουσα Αρχή κινεί τις διαδικασίες κηρύξεως του Αναδόχου έκπτωτου.
8. Η παρακολούθηση του έργου του Αναδόχου από την Επιτροπή Παραλαβής, δεν απαλλάσσει τον Ανάδοχο από την ευθύνη του για σφάλματα, ανακρίβειες ή παραλείψεις που θα διαπιστωθούν κατά την οριστική παραλαβή του έργου και τα οποία ο Ανάδοχος υποχρεούται να αναμορφώσει σύμφωνα με τα οριζόμενα στο παρόν άρθρο, έστω κι αν αυτά δεν διαπιστώθηκαν κατά την υλοποίηση του έργου.
9. Η Επιτροπή, εφόσον διαπιστώσει: 1ον) την εμπρόθεσμη παράδοση, 2ον) την ολοκλήρωση του εκάστου παραδοτέου και αφού ελέγξει και αναφέρει ρητά τις εκτελεσθείσες εργασίες, την πραγματοποίηση των τυχόν διορθώσεων ή συμπληρώσεων που απαιτήθηκαν για την άρση των προβλημάτων που διαπιστώθηκαν, κατά την παραλαβή, συντάσσει πρωτόκολλο οριστικής ποιοτικής και ποσοτικής παραλαβής ανά παραδοτέο εις τριπλούν και το παραδίδει αρμοδίως.
10. Η οριστική παραλαβή του αντικειμένου της παρούσας σύμβασης πραγματοποιείται μετά την ολοκλήρωση του συνόλου έργου, με το πρωτόκολλο οριστικής ποιοτικής και ποσοτικής παραλαβής του τελευταίου παραδοτέου, στο οποίο πιστοποιείται αφενός η οριστική παραλαβή του τελευταίου παραδοτέου και αφετέρου η οριστική παραλαβή του συνόλου του έργου.
11. Σε περίπτωση καθυστέρησης ανταπόκρισης του Αναδόχου με αποδεδειγμένη υπαιτιότητα της Υπηρεσίας μετατίθεται ισόχρονα ο χρόνος παράδοσης μετά από εισήγηση και ειδική αιτιολόγηση της Επιτροπής Παραλαβής και απόφαση της Αναθέτουσας Αρχής.
12. Με την παραλαβή του 4<sup>ου</sup> Παραδοτέου, αυτόματα παραλαμβάνεται οριστικά το σύνολο του έργου.

#### Άρθρο 6: Ποινικές Ρήτρες – Κήρυξη Αναδόχου έκπτωτου

1. Σε περίπτωση μη ολοκλήρωσης της σύμβασης εντός του συμβατικού χρόνου ή/και υποβολής των παραδοτέων, με υπαιτιότητα του αναδόχου, είναι δυνατόν να επιβάλλονται εις βάρος του ποινικές ρήτρες, με αιτιολογημένη απόφαση της Αναθέτουσας Αρχής:
  - ⇒ επιβάλλεται ποινική ρήτρα 2,5% επί της συμβατικής αξίας χωρίς ΦΠΑ των υπηρεσιών ή και παραδοτέων που παραδόθηκαν εκπρόθεσμα, για καθυστέρηση που περιορίζεται σε χρονικό διάστημα που δεν υπερβαίνει το 50% της προβλεπόμενης συνολικής διάρκειας της σύμβασης ή σε περίπτωση τμηματικών/ενδιαμέσων προθεσμιών της αντίστοιχης προθεσμίας,
  - ⇒ επιβάλλεται ποινική ρήτρα 5% χωρίς ΦΠΑ επί της συμβατικής αξίας των υπηρεσιών ή και παραδοτέων που παραδόθηκαν εκπρόθεσμα για καθυστέρηση που υπερβαίνει το 50%
  - ⇒ οι ποινικές ρήτρες για υπέρβαση των τμηματικών προθεσμιών είναι ανεξάρτητες από τις επιβαλλόμενες για υπέρβαση της συνολικής διάρκειας της σύμβασης και δύναται να ανακαλούνται με αιτιολογημένη απόφαση της Αναθέτουσας Αρχής, αν οι υπηρεσίες ή και τα παραδοτέα που καθυστερούν και αφορούν στις ως άνω τμηματικές προθεσμίες παραδοθούν μέσα στη συνολική διάρκεια της σύμβασης και τις εγκεκριμένες παρατάσεις αυτής και υπό την προϋπόθεση ότι το σύνολο της σύμβασης έχει εκτελεστεί πλήρως.
2. Οι ποινικές ρήτρες δεν επιβάλλονται και η έκπτωση δεν επέρχεται αν ο Ανάδοχος αποδείξει ότι η καθυστέρηση οφείλεται σε ανώτερη βία ή σε υπαιτιότητα της Αναθέτουσας Αρχής.





3. Το ποσό των ποινικών ρητρών αφαιρείται/συμψηφίζεται από/με την αμοιβή του αναδόχου.
4. Η επιβολή ποινικών ρητρών δεν στερεί από την Αναθέτουσα Αρχή το δικαίωμα να κηρύξει τον Ανάδοχο έκπτωτο.
5. Για τα θέματα κήρυξης του αναδόχου έκπτωτου και τις επιβαλλόμενες σε αυτόν κυρώσεις, έχουν ανάλογη εφαρμογή οι διατάξεις που προβλέπονται στο άρθρο 203 του Νόμου 4412/2016.
6. Η Αναθέτουσα Αρχή διατηρεί το δικαίωμα μονομερούς λύσης της υπογραφείσας σύμβασης κατά τη διάρκεια εκτέλεσης της σύμφωνα με τα οριζόμενα στο άρθρο 133 του Νόμου 4412/2016.
7. Σε περίπτωση καθυστέρησης παράδοσης φάσεων του Έργου με αποδεδειγμένη υπαιτιότητα της Υπηρεσίας μπορεί να μετατίθεται ισόχρονα ο χρόνος παράδοσης, μετά από εισήγηση και ειδική αιτιολόγηση της ΕΠ.
8. Η Αναθέτουσα Αρχή δεν θα θεωρηθεί υπεύθυνη για οποιοσδήποτε ζημίες ή διαφυγόντα κέρδη υποστεί ο Ανάδοχος από την έκπτωση του.
9. Η έκπτωση του Αναδόχου δεν επηρεάζει δικαιώματα και υποχρεώσεις των μερών, που προϋπήρχαν αυτής και δεν απαλλάσσει τον Ανάδοχο από ευθύνες και υποχρεώσεις, που απορρέουν από τη Σύμβαση ή το Νόμο σε σχέση με συμβατικές εργασίες, που έχουν εκτελεστεί πριν την έκπτωση, ούτε την Αναθέτουσα Αρχή από την υποχρέωση καταβολής της αξίας του τμήματος του έργου που παραδόθηκε και παραλήφθηκε οριστικά, πλήρως και προσηκόντως.

#### Άρθρο 7: Συμβατικό τίμημα – Τρόπος πληρωμής

1. Το Συμβατικό Τίμημα (καλούμενο εφεξής “Τίμημα”) για την εκτέλεση του Έργου από τον Ανάδοχο, ανέρχεται συνολικά στο ποσό των ..... #.....# €, **συμπεριλαμβανομένου του αναλογούντος Φ.Π.Α.**,
2. Η καταβολή της αμοιβής θα γίνει ηλεκτρονικά, σύμφωνα με το Νόμο 4412/2016 όπως ισχύουν, και αφού προσκομισθούν όλα τα απαραίτητα δικαιολογητικά (τιμολόγιο παροχής υπηρεσιών, φορολογική και ασφαλιστική ενημερότητα και βεβαίωση καταστήματος τραπεζής με IBAN του αναδόχου) και γίνουν οι νόμιμες κρατήσεις.
3. Η καταβολή της αμοιβής θα γίνει σε τμηματικές πληρωμές και συγκεκριμένα σε 4 δόσεις, σύμφωνα με τα παρακάτω:

Παραδοτέο	Ποσό
Π.1 Έκθεση οργάνωσης, σχεδιασμού και απολογισμός εργασιών πρώτου Συμβατικού μήνα	
Π.2 1η Διμηνιαία έκθεση εργασιών	
Π.3 2η Διμηνιαία έκθεση εργασιών	
<b>ΣΥΝΟΛΟ</b>	

4. Η καταβολή της αμοιβής θα γίνει υπό την προϋπόθεση της οριστικής παραλαβής των αντίστοιχων Παραδοτέων σύμφωνα με το χρονοδιάγραμμα υλοποίησης της σύμβασης, τη σύνταξη του





«Πρωτοκόλλου Παραλαβής Υπηρεσιών» από την Επιτροπή Παραλαβής και την ύπαρξη των αντίστοιχων πιστώσεων.

5. Οι τμηματικές πληρωμές θα γίνονται σύμφωνα με τα ανωτέρω, μετά την παράδοση των σχετικών παραδοτέων, και την οριστική παραλαβή τους από την Επιτροπή Παραλαβής, η οποία με τα πρακτικά της θα βεβαιώνει α) την εμπρόθεσμη παράδοσή τους και β) την επιτυχή υλοποίηση και ολοκλήρωσή τους σύμφωνα με τους όρους της παρούσας.
6. Σε περίπτωση κοινοπραξίας ή ένωσης προσώπων άνευ νομικής προσωπικότητας, τα παραστατικά εκδίδονται από κάθε ένα μέλος της κοινοπραξίας ή της ένωσης χωριστά, τηρουμένων των αναλογούντων ποσοστών συμμετοχής τους και ανάλογα με το μέρος του έργου που έχει αναλάβει να υλοποιήσει, όπως έχει περιγραφεί στην έγγραφη συμφωνία συνεργασίας και στην τεχνική προσφορά της σχετικής ένωσης ή κοινοπραξίας και με αναφορά στην περιγραφή αυτή.
7. Η πληρωμή της αξίας εκάστου παραδοτέου του Έργου θα γίνεται με την προσκόμιση των παραστατικών και δικαιολογητικών που προβλέπονται από τις ανωτέρω διατάξεις καθώς και κάθε άλλου δικαιολογητικού που τυχόν ήθελε ζητηθεί από τις αρμόδιες υπηρεσίες που διενεργούν τον έλεγχο και την πληρωμή.
8. Η καταβολή της εκάστοτε δόσης από τον Δικαιούχο στον Ανάδοχο τελεί υπό την προϋπόθεση της προηγούμενης διάθεσης του σχετικού χρηματικού ποσού από τον Φορέα Χρηματοδότησης.
9. Τα δικαιολογητικά πληρωμής είναι τα αναφερόμενα στο Άρθρο 200 του ν.4412/2016, όπως ισχύουν. Σημειώνεται ότι η τιμολόγηση από τον Ανάδοχο θα πρέπει να είναι διακριτή/χωριστή για κάθε δόση.
10. Στο ανωτέρω ποσό του συμβατικού τιμήματος του έργου περιλαμβάνονται τα κάθε είδους έξοδα και δαπάνες του Αναδόχου για την εκτέλεση του έργου. Με απόφαση της Υπηρεσίας και ύστερα από πρόταση της αρμόδιας επιτροπής, διακόπτεται η χρηματοδότηση του έργου και καταγγέλλεται η σύμβαση εφόσον ο Ανάδοχος υπαίτια δεν παρέχει τις υπηρεσίες σύμφωνα με την παρούσα και την προκήρυξη.
11. Δεν προβλέπεται αναπροσαρμογή της αμοιβής του Αναδόχου κατά τη διάρκεια εκτέλεσης των Υπηρεσιών που θα αναλάβει, σύμφωνα με την σχετική σύμβαση.
12. Ο Ανάδοχος επιβαρύνεται με κάθε νόμιμη ασφαλιστική εισφορά και κράτηση υπέρ νομικών προσώπων ή άλλων οργανισμών, η οποία, κατά νόμο, βαρύνει τον Ανάδοχο.
13. Ο Ανάδοχος δε δικαιούται να εκχωρεί τη σύμβαση σε οποιοδήποτε τρίτο, ούτε να υποκαθίσταται από τρίτο, χωρίς την προηγούμενη έγγραφη έγκριση της Αναθέτουσας Αρχής, η οποία δίδεται, κατά την απόλυτη κρίση της, σε όλως εξαιρετικές περιπτώσεις.

#### Άρθρο 8: Εγγυήσεις

1. Για την καλή εκτέλεση των όρων της παρούσας σύμβασης, ο Ανάδοχος κατέθεσε την υπ' αρ. .... εγγυητική επιστολή καλής εκτέλεσης της Τράπεζας ....., αξίας ....., που αντιπροσωπεύει το 4% επί της εκτιμώμενης αξίας της σύμβασης συμβατικού τιμήματος (μη συμπεριλαμβανομένου ΦΠΑ) διάρκειας μέχρι .....





2. Η ανωτέρω εγγύηση επιστρέφεται σε εύλογο χρονικό διάστημα μετά την οριστική ποσοτική και ποιοτική παραλαβή του συνόλου του Έργου, και ύστερα από την εκκαθάριση των τυχών απαιτήσεων από τους δύο συμβαλλομένους.

#### **Άρθρο 9: Τροποποίηση όρων της σύμβασης**

Η σύμβαση μπορεί να τροποποιείται κατά τη διάρκειά της, χωρίς να απαιτείται νέα διαδικασία σύναψης σύμβασης, μόνο σύμφωνα με τους όρους και τις προϋποθέσεις του άρθρου 132 του ν. 4412/2016, κατόπιν γνωμοδότησης της καθ' ύλην αρμόδιας υπηρεσίας ή άλλως της υπηρεσίας η οποία ορίζεται με απόφαση της Α.Α. και κατόπιν σύμφωνης γνώμης του ΕΦΔ ΤΕΒΑ.

Ενδεχόμενη παράταση του Έργου μπορεί να συμφωνηθεί ύστερα από απόφαση παράτασης που αφορά στο κυρίως έργο της Πράξης και η οποία εκδίδεται από την αρμόδια Διαχειριστική Αρχή και εφόσον τεκμηριώνεται σχετική αναγκαιότητα (λ.χ. καθυστέρηση διανομών κυρίως έργου).

Η παράταση αυτή γίνεται με υπογραφή τροποποιητικής σύμβασης, στην οποία ρυθμίζονται ζητήματα υπολειπόμενων πληρωμών, παραδοτέων, επικαιροποίησης της εγγυητικής επιστολής καλής εκτέλεσης κ.λπ.

Η λήξη του οικονομικού αντικειμένου τη Πράξης μπορεί να αφίσταται της λήξης του φυσικού αντικειμένου του κυρίως έργου (διανομές ειδών και αγαθών). Ειδικά για την υποστήριξη της τακτοποίησης του οικονομικού αντικειμένου και το κλείσιμο της Πράξης, το παρόν έργο μπορεί να παραταθεί χωρίς πρόσθετο οικονομικό αντικείμενο μέχρι τρεις μήνες αποκλειστικά για το σκοπό αυτό, με συμφωνία στο πλαίσιο ανταλλαγής σχετικών επιστολών από τα συμβαλλόμενα μέρη και με πρωτοβουλία της Αναθέτουσας Αρχής, χωρίς την υπογραφή τροποποιητικής σύμβασης. Στην περίπτωση αυτή, η σύμβαση του αναδόχου αποπληρώνεται κανονικά, αλλά παρακρατείται η εγγυητική καλής εκτέλεσης, η οποία επιστρέφεται στον Ανάδοχο μετά την παρέλευση του συμφωνημένου χρονικού ορίου της παράτασης.

#### **Άρθρο 10: Ευθύνη**

Η Αναθέτουσα Αρχή δεν ευθύνεται έναντι τρίτων (προσωπικού, εξωτερικών συνεργατών, υπεργολάβων κ.λπ.) για πράξεις ή παραλείψεις του αναδόχου. Σε περίπτωση οποιασδήποτε παράβασης ή ζημίας που προκληθεί σε τρίτους υποχρεούται μόνος ο Ανάδοχος προς αποκατάστασή της.

#### **Άρθρο 11: Κυριότητα / Δικαιώματα πνευματικής ιδιοκτησίας / Εχεμύθεια**

1. Όλες οι πληροφορίες, τις οποίες ο Ανάδοχος αποκτά κατά την εκτέλεση της παρούσας Σύμβασης ή οι οποίες σχετίζονται με αυτήν, συμπεριλαμβανομένων όλων των αναλυτικών στοιχείων της εγκεκριμένης Πράξης (εφεξής καλούμενες «Πληροφορίες») θα τηρούνται εμπιστευτικές και δεν θα κοινολογούνται σε οποιονδήποτε τρίτο ούτε θα χρησιμοποιούνται από τον Ανάδοχο με οποιοδήποτε άλλο τρόπο εκτός από αυτόν που αφορά στον σκοπό της παροχής των υπηρεσιών της παρούσας.
2. Ο Ανάδοχος δεν δύναται να προβαίνει σε δημόσιες δηλώσεις σχετικά με το Έργο, χωρίς την προηγούμενη συναίνεση της Αναθέτουσας Αρχής, ούτε να συμμετέχει σε δραστηριότητες ασυμβίβαστες με τις υποχρεώσεις του απέναντι στην Αναθέτουσα Αρχή και δεν δεσμεύει την Αναθέτουσα Αρχή, με κανένα τρόπο, χωρίς την προηγούμενη γραπτή της συναίνεση.
3. Ο Ανάδοχος οφείλει να επιστρέψει στην Αναθέτουσα Αρχή όλο το υλικό των πληροφοριών που κατείχε με τη λήξη τους παρούσας σύμβασης με οποιοδήποτε τρόπο.





4. Όλα τα αποτελέσματα - μελέτες, στοιχεία και κάθε άλλο έγγραφο ή αρχείο σχετικό με την εν λόγω προμήθεια, και τα εργαλεία ανάπτυξης αυτής, όταν δεν αποτελούν αντικείμενο παραχώρησης χρήσης, καθώς και όλα τα υπόλοιπα παραδοτέα που θα αποκτηθούν ή θα αναπτυχθούν από τον Ανάδοχο με δαπάνες του Έργου, θα αποτελούν αποκλειστική ιδιοκτησία της Αναθέτουσας Αρχής η οποία θα έχει τη δυνατότητα να τα διαχειρίζεται πλήρως και να τα εκμεταλλεύεται (όχι εμπορικά), εκτός και αν ήδη προϋπάρχουν σχετικά πνευματικά δικαιώματα.
5. Τα αποτελέσματα θα είναι πάντοτε στη διάθεση των νομίμων εκπροσώπων της Αναθέτουσας Αρχής κατά τη διάρκεια ισχύος της Σύμβασης, και εάν βρίσκονται στην κατοχή του Αναδόχου, θα παραδοθούν στην Αναθέτουσα Αρχή κατά την καθ' οιονδήποτε τρόπο λήξη ή λύση της Σύμβασης. Σε περίπτωση αρχείων με στοιχεία σε ηλεκτρονική μορφή, ο Ανάδοχος υποχρεούται να συνοδεύσει την παράδοσή τους με έγγραφη τεκμηρίωση και με οδηγίες για την ανάκτηση / διαχείρισή τους.
6. Με την οριστική παραλαβή του Έργου τα δικαιώματα πνευματικής ιδιοκτησίας, τα οποία θα παραχθούν κατά την εκτέλεση του Έργου, μεταβιβάζονται από τον Ανάδοχο αυτοδίκαια στην Αναθέτουσα Αρχή, η οποία θα είναι πλέον αποκλειστικός δικαιούχος του Έργου και θα φέρει όλες τις εξουσίες που απορρέουν από αυτό, δηλαδή, ενδεικτικά, την εξουσία οριστικής ή προσωρινής αναπαραγωγής του λογισμικού με κάθε μέσο και μορφή, εν όλω ή εν μέρει, την εξουσία φόρτωσης, εμφάνισης στην οθόνη, εκτέλεσης μεταβίβασης, αντιγραφής, αποθήκευσης αλλά και τροποποίησης χωρίς άδεια του Αναδόχου, η οποία σε κάθε περίπτωση παρέχεται ανέκκλητα δια της υπογραφής της σύμβασης.

#### Άρθρο 12: Ανωτέρα Βία

Ο Ανάδοχος που επικαλείται ανωτέρα βία υποχρεούται, μέσα σε είκοσι (20) ημέρες από τότε που συνέβησαν τα περιστατικά που συνιστούν την ανωτέρα βία, να αναφέρει εγγράφως αυτά και να προσκομίσει στην Αναθέτουσα Αρχή τα απαραίτητα αποδεικτικά στοιχεία σύμφωνα με τα οριζόμενα στο άρθρο 204 του ν.4412/2016.

#### Άρθρο 13: Εκχώρηση

Ο Ανάδοχος δεν δικαιούται να εκχωρήσει ή να μεταβιβάσει την παρούσα σύμβαση ή μέρος της ή οποιοδήποτε δικαίωμα ή υποχρέωση απορρέει από αυτήν χωρίς την προηγούμενη έγγραφη συναίνεση της Αναθέτουσας Αρχής.

#### Άρθρο 14

Για τα θέματα που δεν ρυθμίζονται με την παρούσα έχουν εφαρμογή:

- ⇒ Οι διατάξεις του ν.4412/2016 (ΦΕΚ 147/Α'/8-08-2016) «Δημόσιες Συμβάσεις Έργων, Προμηθειών και Υπηρεσιών (προσαρμογή στις Οδηγίες 2014/24/ΕΕ και 2014/25/ΕΕ), όπως έχει τροποποιηθεί και ισχύει, και συμπληρωματικά ο Αστικός Κώδικας,
- ⇒ η υπ. αριθμ..... Απόφαση και το τεύχος Προκήρυξης Ηλεκτρονικού Διαγωνισμού,
- ⇒ η υπ. αριθμ..... Απόφαση κατακύρωσης,
- ⇒ η τεχνική και οικονομική προσφορά του Αναδόχου όπου αυτή δεν έρχεται σε αντίθεση με τα προαναφερόμενα έγγραφα.





### Άρθρο 15: Επίλυση διαφορών

Οποιαδήποτε διαφορά μεταξύ των μερών σχετικά με την ερμηνεία και εκτέλεση της παρούσας Σύμβασης επιλύεται από τα αρμόδια Δικαστήρια της Αθήνας .

Η σύμβαση αυτή συντάχθηκε σε τρία (3) όμοια αντίτυπα και υπογράφηκε νόμιμα από τους συμβαλλόμενους. Από τα τρία (3) όμοια αντίτυπα της σύμβασης αυτής το ένα έλαβε ο Ανάδοχος.

### ΟΙ ΣΥΜΒΑΛΛΟΜΕΝΟΙ

ΓΙΑ ΤΗΝ ΑΝΑΘΕΤΟΥΣΑ ΑΡΧΗ

ΓΙΑ ΤΟΝ ΑΝΑΔΟΧΟ





### **ΡΗΤΡΑ ΑΚΕΡΑΙΟΤΗΤΑΣ** [επισυνάπτεται στο συμφωνητικό]

Δηλώνω/ούμε ότι δεσμευόμαστε ότι σε όλα τα στάδια που προηγήθηκαν της κατακύρωσης της σύμβασης δεν ενήργησα/ενεργήσαμε αθέμιτα, παράνομα ή καταχρηστικά και ότι θα εξακολουθήσω/ουμε να ενεργώ/ούμε κατ' αυτόν τον τρόπο κατά το στάδιο εκτέλεσης της σύμβασης αλλά και μετά τη λήξη αυτής.

Ειδικότερα ότι:

- 1) δεν διέθετα/διαθέταμε εσωτερική πληροφόρηση, πέραν των στοιχείων που περιήλθαν στη γνώση και στην αντίληψη μου/μας μέσω των εγγράφων της σύμβασης και στο πλαίσιο της συμμετοχής μου/μας στη διαδικασία σύναψης της σύμβασης και των προκαταρκτικών διαβουλεύσεων στις οποίες συμμετείχα/με και έχουν δημοσιοποιηθεί.
- 2) δεν πραγματοποίησα/ήσαμε ενέργειες νόθευσης του ανταγωνισμού μέσω χειραγώγησης των προσφορών, είτε ατομικώς είτε σε συνεργασία με τρίτους, κατά τα οριζόμενα στο δίκαιο του ανταγωνισμού.
- 3) δεν διενήργησα/διενεργήσαμε ούτε θα διενεργήσω/ήσουμε πριν, κατά τη διάρκεια ή και μετά τη λήξη της σύμβασης παράνομες πληρωμές για διευκολύνσεις, εξυπηρετήσεις ή υπηρεσίες που αφορούν τη σύμβαση και τη διαδικασία ανάθεσης.
- 4) δεν πρόσφερα/προσφέραμε ούτε θα προσφέρω/ουμε πριν, κατά τη διάρκεια ή και μετά τη λήξη της σύμβασης, άμεσα ή έμμεσα, οποιαδήποτε υλική εύνοια, δώρο ή αντάλλαγμα σε υπαλλήλους ή μέλη συλλογικών οργάνων της αναθέτουσας αρχής, καθώς και συζύγους και συγγενείς εξ αίματος ή εξ αγχιστείας, κατ' ευθεία μεν γραμμή απεριορίστως, εκ πλαγίου δε έως και τέταρτου βαθμού ή συνεργάτες αυτών ούτε χρησιμοποίησα/χρησιμοποίησαμε ή θα χρησιμοποιήσω/χρησιμοποιήσουμε τρίτα πρόσωπα, για να διοχετεύσουν χρηματικά ποσά στα προαναφερόμενα πρόσωπα.
- 5) δεν θα επιχειρήσω/ουμε να επηρεάσω/ουμε με αθέμιτο τρόπο τη διαδικασία λήψης αποφάσεων της αναθέτουσας αρχής, ούτε θα παράσχω-ουμε παραπλανητικές πληροφορίες οι οποίες ενδέχεται να επηρεάσουν ουσιωδώς τις αποφάσεις της αναθέτουσας αρχής καθ' όλη τη διάρκεια της εκτέλεσης της σύμβασης αλλά και μετά τη λήξη της,
- 6) δεν έχω/ουμε προβεί ούτε θα προβώ/ούμε, άμεσα (ο ίδιος) ή έμμεσα (μέσω τρίτων προσώπων), σε οποιαδήποτε πράξη ή παράλειψη [εναλλακτικά: ότι δεν έχω-ουμε εμπλακεί και δεν θα εμπλακώ-ουμε σε οποιαδήποτε παράτυπη, ανέντιμη ή απατηλή συμπεριφορά (πράξη ή παράλειψη)] που έχει ως στόχο την παραπλάνηση [/εξαπάτηση] οποιουδήποτε προσώπου ή οργάνου της αναθέτουσας αρχής εμπλεκόμενου σε οποιαδήποτε διαδικασία σχετική με την εκτέλεση της σύμβασης (όπως ενδεικτικά στις διαδικασίες παρακολούθησης και παραλαβής), την απόκρυψη πληροφοριών από αυτό, τον εξαναγκασμό αυτού σε ή/και την αθέμιτη απόσπαση από αυτό ρητής ή σιωπηρής συγκατάθεσης στην παραβίαση ή παράκαμψη νομίμων ή συμβατικών υποχρεώσεων που σχετίζονται με την εκτέλεση της σύμβασης, ή τυχόν έγκρισης,





θετικής γνώμης ή απόφασης παραλαβής (μέρους ή όλου) του συμβατικού αντικείμενου ή/και καταβολής (μέρους ή όλου) του συμβατικού τιμήματος,

7) ότι θα απέχω/ουμε από οποιαδήποτε εν γένει συμπεριφορά που συνιστά σοβαρό επαγγελματικό παράπτωμα και θα μπορούσε να θέσει εν αμφιβόλω την ακεραιότητά μου-μας,

8) ότι θα δηλώσω/ουμε στην αναθέτουσα αρχή, αμελλητί με την περιέλευση σε γνώση μου/μας, οποιαδήποτε κατάσταση (ακόμη και ενδεχόμενη) σύγκρουσης συμφερόντων (προσωπικών, οικογενειακών, οικονομικών, πολιτικών ή άλλων κοινών συμφερόντων, συμπεριλαμβανομένων και αντικρουόμενων επαγγελματικών συμφερόντων) μεταξύ των νομίμων ή εξουσιοδοτημένων εκπροσώπων μου-μας, υπαλλήλων ή συνεργατών μου-μας που χρησιμοποιούνται για την εκτέλεση της σύμβασης (συμπεριλαμβανομένων και των υπεργολάβων μου) με μέλη του προσωπικού της αναθέτουσας αρχής που εμπλέκονται καθ' οιονδήποτε τρόπο στη διαδικασία εκτέλεσης της σύμβασης ή/και μπορούν να επηρεάσουν την έκβαση και τις αποφάσεις της αναθέτουσας αρχής περί την εκτέλεσή της, συμπεριλαμβανομένων των μελών των αποφαινόμενων ή/και γνωμοδοτικών οργάνων αυτής, ή/και των μελών των οργάνων διοίκησής της ή/και των συζύγων και συγγενών εξ αίματος ή εξ αγχιστείας, κατ' ευθεία μεν γραμμή απεριορίστως, εκ πλαγίου δε έως και τετάρτου βαθμού των παραπάνω προσώπων, οποτεδήποτε και εάν η κατάσταση αυτή σύγκρουσης συμφερόντων προκύψει κατά τη διάρκεια εκτέλεσης της σύμβασης και μέχρι τη λήξη της.

9) [Σε περίπτωση χρησιμοποίησης υπεργολάβου]

Ο υπεργολάβος ..... έλαβα γνώση της παρούσας ρήτρας ακεραιότητας και ευθύνομαι/ευθυνόμαστε για την τήρηση και από αυτόν απασών των υποχρεώσεων που περιλαμβάνονται σε αυτή.

Υπογραφή/Σφραγίδα

Ο/η ..... (σε περίπτωση φυσικού προσώπου/ ατομικής επιχείρησης) ή το νομικό πρόσωπο.....με την επωνυμία .....και με το διακριτικό τίτλο «.....», που εδρεύει ..... (. ΑΦΜ:....., ΔΟΥ: ....., Τ.Κ. ...., νομίμως εκπροσωπούμενο (μόνο για νομικά πρόσωπα) από τον .....





---

## ΠΑΡΑΡΤΗΜΑ VI– Υπόδειγμα Οικονομικής Προσφοράς

---



Παραδοτέο	Π.Ε.	Σ.Υ.	Μονάδα Μέτρησης	Στέλεχος	Κόστος Μονάδας Μέτρησης	Ποσότητα Μονάδας Μέτρησης	Κόστος	ΦΠΑ	Σύνολο ΦΠΑ	με	
Π.1	Π.Ε.1	Έκθεση οργάνωσης, σχεδιασμού και απολογισμός εργασιών πρώτου Συμβατικού μήνα									
		Σ.Υ.1.1	Ανθρωποχρόνος	Σ.1.: Υπεύθυνος Έργου		0,1					
		Σ.Υ.1.1	Ανθρωποχρόνος	Σ.10		0,2					
		Σ.Υ.1.1	Ανθρωποχρόνος	Σ.2		0,2					
		Σ.Υ.1.1	Ανθρωποχρόνος	Σ.5		0,2					
		Σ.Υ.1.1	Ανθρωποχρόνος	Σ.8		0,2					
		Σ.Υ. 1.2	Ανθρωποχρόνος	Σ.1.: Υπεύθυνος Έργου		0,1					
		Σ.Υ. 1.2	Ανθρωποχρόνος	Σ.10		0,2					
		Σ.Υ. 1.2	Ανθρωποχρόνος	Σ.2		0,2					
		Σ.Υ. 1.2	Ανθρωποχρόνος	Σ.5		0,2					
		Σ.Υ. 1.2	Ανθρωποχρόνος	Σ.8		0,2					
		Σ.Υ.1.3	Ανθρωποχρόνος	Σ.1.: Υπεύθυνος Έργου		0,1					
		Σ.Υ.1.3	Ανθρωποχρόνος	Σ.10		0,2					
		Σ.Υ.1.3	Ανθρωποχρόνος	Σ.2		0,1					
		Σ.Υ.1.3	Ανθρωποχρόνος	Σ.5		0,4					
		Σ.Υ.1.3	Ανθρωποχρόνος	Σ.8		0,2					
		Σ.Υ.1.4	Ανθρωποχρόνος	Σ.1.: Υπεύθυνος Έργου		0,1					
		Σ.Υ.1.4	Ανθρωποχρόνος	Σ.11		0,3					
		Σ.Υ.1.4	Ανθρωποχρόνος	Σ.2		0,2					
		Σ.Υ.1.4	Ανθρωποχρόνος	Σ.5		0,2					
		Σ.Υ.1.4	Ανθρωποχρόνος	Σ.8		0,1					
		Σ.Υ.1.5	Ανθρωποχρόνος	Σ.1.: Υπεύθυνος Έργου		0,1					
		Σ.Υ.1.5	Ανθρωποχρόνος	Σ.10		0,1					
		Σ.Υ.1.5	Ανθρωποχρόνος	Σ.2		0,2					
		Σ.Υ.1.5	Ανθρωποχρόνος	Σ.7		1					
		Σ.Υ.1.5	Ανθρωποχρόνος	Σ.8		0,1					
		Σ.Υ.1.6	Ανθρωποχρόνος	Σ.1.: Υπεύθυνος Έργου		0,1					
		Σ.Υ.1.6	Ανθρωποχρόνος	Σ.10		0,1					
		Σ.Υ.1.6	Ανθρωποχρόνος	Σ.2		0,1					
		Π.Ε.1Σύνολο						5,5			





Αναπτυξιακός Σύνδεσμος Δυτικής Αθήνας

Στον δρόμο της Αλληλεγγύης



ΚΟΙΝΩΝΙΚΗ ΣΥΜΠΡΑΞΗ ΔΥΤΙΚΟΥ ΤΟΜΕΑ

Παραδοτέο	Π.Ε.	Σ.Υ.	Μονάδα Μέτρησης	Στέλεχος	Κόστος Μονάδας Μέτρησης	Ποσότητα Μονάδας Μέτρησης	Κόστος	ΦΠΑ	Σύνολο ΦΠΑ	με
Π.Ε. 2	Σ.Υ.2.1	Ανθρωποχρόνος	Σ.1.: Υπεύθυνος Έργου		0,1					
		Ανθρωποχρόνος	Σ.10		0,2					
		Ανθρωποχρόνος	Σ.3		0,4					
		Ανθρωποχρόνος	Σ.6		0,4					
		Ανθρωποχρόνος	Σ.8		0,1					
	Σ.Υ.2.2	Ανθρωποχρόνος	Σ.1.: Υπεύθυνος Έργου		0,1					
		Ανθρωποχρόνος	Σ.11		0,2					
		Ανθρωποχρόνος	Σ.3		0,3					
		Ανθρωποχρόνος	Σ.6		0,3					
		Ανθρωποχρόνος	Σ.8		0,1					
	Σ.Υ.2.3	Ανθρωποχρόνος	Σ.1.: Υπεύθυνος Έργου		0,1					
		Ανθρωποχρόνος	Σ.11		0,3					
		Ανθρωποχρόνος	Σ.3		0,3					
		Ανθρωποχρόνος	Σ.6		0,3					
		Ανθρωποχρόνος	Σ.9		0,7					
	Π.Ε. 2Σύνολο						3,9			
Π.Ε. 3	Σ.Υ.3.3	Ανθρωποχρόνος	Σ.1.: Υπεύθυνος Έργου		0,1					
		Ανθρωποχρόνος	Σ.11		0,2					
		Ανθρωποχρόνος	Σ.4		1					
		Ανθρωποχρόνος	Σ.9		0,3					
Π.Ε. 3Σύνολο						1,6				
Π.1Σύνολο						11				
Π.2	1η Διμηνιαία Έκθεση Απολογισμού					22				
	Π.Ε.1	Σ.Υ.1.1	Ανθρωποχρόνος	Σ.1.: Υπεύθυνος Έργου		0,1				
			Ανθρωποχρόνος	Σ.10		0,1				
			Ανθρωποχρόνος	Σ.2		0,1				
			Ανθρωποχρόνος	Σ.5		0,2				
			Ανθρωποχρόνος	Σ.8		0,2				



ΥΠΟΥΡΓΕΙΟ ΕΡΓΑΣΙΑΣ ΚΟΙΝΩΝΙΚΗΣ ΑΣΦΑΛΙΣΗΣ  
ΕΛΛΗΝΙΚΗ ΔΗΜΟΚΡΑΤΙΑ  
ΓΕΝΙΚΗ ΓΡΑΜΜΑΤΕΙΑ ΠΡΟΝΟΙΑΣ  
ΚΑΙ ΚΟΙΝΩΝΙΚΗΣ ΑΛΛΗΛΕΓΓΥΗΣ



ΟΡΓΑΝΙΣΜΟΣ ΠΡΟΝΟΙΑΚΩΝ ΕΠΙΔΟΜΑΤΩΝ  
& ΚΟΙΝΩΝΙΚΗΣ ΑΛΛΗΛΕΓΓΥΗΣ  
ΔΙΔΑΧΕΙΡΗΣΤΙΚΗ ΑΡΧΗ ΤΟΥ Ε.Π. ΕΒΥΣ του  
ΤΕΒΑ



ΕΥΡΩΠΑΪΚΗ ΕΠΙΤΡΟΠΗ  
ΤΕΒΑ / FEAD  
Ταμείο Ευρωπαϊκής Βοήθειας  
προς τους Απόρους



Αναπτυξιακός Σύνδεσμος Δυτικής Αθήνας

Στοι δρόμο της Αλληλεγγύης



ΚΟΙΝΩΝΙΚΗ ΣΥΜΠΡΑΞΗ ΔΥΤΙΚΟΥ ΤΟΜΕΑ

Παραδοτέο	Π.Ε.	Σ.Υ.	Μονάδα Μέτρησης	Στέλεχος	Κόστος Μονάδας Μέτρησης	Ποσότητα Μονάδας Μέτρησης	Κόστος	ΦΠΑ	Σύνολο ΦΠΑ	με	
		Σ.Υ. 1.2	Ανθρωποχρόνος	Σ.1.: Υπεύθυνος Έργου		0,1					
		Σ.Υ. 1.2	Ανθρωποχρόνος	Σ.10		0,1					
		Σ.Υ. 1.2	Ανθρωποχρόνος	Σ.2		0,2					
		Σ.Υ. 1.2	Ανθρωποχρόνος	Σ.5		0,2					
		Σ.Υ. 1.2	Ανθρωποχρόνος	Σ.8		0,2					
		Σ.Υ.1.3	Ανθρωποχρόνος	Σ.1.: Υπεύθυνος Έργου		0,1					
		Σ.Υ.1.3	Ανθρωποχρόνος	Σ.10		0,1					
		Σ.Υ.1.3	Ανθρωποχρόνος	Σ.2		0,2					
		Σ.Υ.1.3	Ανθρωποχρόνος	Σ.5		0,3					
		Σ.Υ.1.3	Ανθρωποχρόνος	Σ.8		0,1					
		Σ.Υ.1.4	Ανθρωποχρόνος	Σ.1.: Υπεύθυνος Έργου		0,1					
		Σ.Υ.1.4	Ανθρωποχρόνος	Σ.11		0,2					
		Σ.Υ.1.4	Ανθρωποχρόνος	Σ.2		0,2					
		Σ.Υ.1.4	Ανθρωποχρόνος	Σ.5		0,3					
		Σ.Υ.1.4	Ανθρωποχρόνος	Σ.8		0,1					
		Σ.Υ.1.5	Ανθρωποχρόνος	Σ.1.: Υπεύθυνος Έργου		0,1					
		Σ.Υ.1.5	Ανθρωποχρόνος	Σ.10		0,2					
		Σ.Υ.1.5	Ανθρωποχρόνος	Σ.2		0,2					
		Σ.Υ.1.5	Ανθρωποχρόνος	Σ.7		0,7					
		Σ.Υ.1.5	Ανθρωποχρόνος	Σ.8		0,1					
		Σ.Υ.1.6	Ανθρωποχρόνος	Σ.1.: Υπεύθυνος Έργου		0,1					
		Σ.Υ.1.6	Ανθρωποχρόνος	Σ.10		0,1					
		Σ.Υ.1.6	Ανθρωποχρόνος	Σ.2		0,1					
		Σ.Υ.1.6	Ανθρωποχρόνος	Σ.7		0,3					
		Σ.Υ.1.6	Ανθρωποχρόνος	Σ.8		0,1					
		Π.Ε.1Σύνολο					5,2				



ΥΠΟΥΡΓΕΙΟ ΕΡΓΑΣΙΑΣ ΚΟΙΝΩΝΙΚΗΣ ΑΣΦΑΛΙΣΗΣ  
ΕΛΛΗΝΙΚΗ ΔΗΜΟΚΡΑΤΙΑ  
ΓΕΝΙΚΗ ΓΡΑΜΜΑΤΕΙΑ ΠΡΟΝΟΙΑΣ  
ΚΑΙ ΚΟΙΝΩΝΙΚΗΣ ΑΛΛΗΛΕΓΥΗΣ



ΟΡΓΑΝΙΣΜΟΣ ΠΡΟΝΟΙΑΚΩΝ ΕΠΙΔΟΜΑΤΩΝ  
& ΚΟΙΝΩΝΙΚΗΣ ΑΛΛΗΛΕΓΥΗΣ  
ΔΙΔΑΧΕΙΡΙΣΤΙΚΗ ΑΡΧΗ ΤΟΥ Ε.Π. ΕΒΣΣ του  
ΤΕΒΑ



ΕΥΡΩΠΑΪΚΗ ΕΠΙΤΡΟΠΗ  
ΤΕΒΑ / FEAD  
Ταμείο Ευρωπαϊκής Βοήθειας  
προς τους Απόρους



Αναπτυξιακός Σύνδεσμος Δυτικής Αθήνας

Στον δρόμο της Αλληλεγγύης



ΚΟΙΝΩΝΙΚΗ ΣΥΜΠΡΑΞΗ ΔΥΤΙΚΟΥ ΤΟΜΕΑ

Παραδοτέο	Π.Ε.	Σ.Υ.	Μονάδα Μέτρησης	Στέλεχος	Κόστος Μονάδας Μέτρησης	Ποσότητα Μονάδας Μέτρησης	Κόστος	ΦΠΑ	Σύνολο ΦΠΑ	με
	Π.Ε . 2	Σ.Υ.2.1	Ανθρωποχρόνος	Σ.1.: Υπεύθυνος Έργου		0,1				
		Σ.Υ.2.1	Ανθρωποχρόνος	Σ.10		0,4				
		Σ.Υ.2.1	Ανθρωποχρόνος	Σ.3		0,2				
		Σ.Υ.2.1	Ανθρωποχρόνος	Σ.6		0,2				
		Σ.Υ.2.1	Ανθρωποχρόνος	Σ.8		0,1				
		Σ.Υ.2.2	Ανθρωποχρόνος	Σ.1.: Υπεύθυνος Έργου		0,1				
		Σ.Υ.2.2	Ανθρωποχρόνος	Σ.11		0,2				
		Σ.Υ.2.2	Ανθρωποχρόνος	Σ.3		0,4				
		Σ.Υ.2.2	Ανθρωποχρόνος	Σ.6		0,4				
		Σ.Υ.2.2	Ανθρωποχρόνος	Σ.8		0,1				
		Σ.Υ.2.3	Ανθρωποχρόνος	Σ.1.: Υπεύθυνος Έργου		0,1				
		Σ.Υ.2.3	Ανθρωποχρόνος	Σ.11		0,2				
		Σ.Υ.2.3	Ανθρωποχρόνος	Σ.3		0,4				
		Σ.Υ.2.3	Ανθρωποχρόνος	Σ.6		0,4				
		Σ.Υ.2.3	Ανθρωποχρόνος	Σ.9		0,9				
Π.Ε. 2Σύνολο						4,2				
	Π.Ε. 3	Σ.Υ.3.1	Infographic	N/A- Κατ' αποκοπή		10				
		Σ.Υ.3.2	Εκτυπώσεις Infographic	N/A- Κατ' αποκοπή		1				
		Σ.Υ.3.3	Ανθρωποχρόνος	Σ.1.: Υπεύθυνος Έργου		0,1				
		Σ.Υ.3.3	Ανθρωποχρόνος	Σ.11		0,4				
		Σ.Υ.3.3	Ανθρωποχρόνος	Σ.4		1				
		Σ.Υ.3.3	Ανθρωποχρόνος	Σ.9		0,1				
Π.Ε. 3Σύνολο						12,6				
Π.2Σύνολο						22				
Π.3	2η Διμηνιαία Έκθεση Απολογισμού					24				
	Π.Ε .1	Σ.Υ.1.1	Ανθρωποχρόνος	Σ.1.: Υπεύθυνος Έργου		0,2				



ΥΠΟΥΡΓΕΙΟ ΕΡΓΑΣΙΑΣ ΚΟΙΝΩΝΙΚΗΣ ΑΣΦΑΛΙΣΗΣ  
ΕΛΛΗΝΙΚΗ ΔΗΜΟΚΡΑΤΙΑ  
ΓΕΝΙΚΗ ΓΡΑΜΜΑΤΕΙΑ ΠΡΟΝΟΙΑΣ  
ΚΑΙ ΚΟΙΝΩΝΙΚΗΣ ΑΛΛΗΛΕΓΓΥΗΣ



ΟΡΓΑΝΙΣΜΟΣ ΠΡΟΝΟΙΑΚΩΝ ΕΠΙΔΟΜΑΤΩΝ  
& ΚΟΙΝΩΝΙΚΗΣ ΑΛΛΗΛΕΓΓΥΗΣ  
ΔΙΔΑΧΕΙΡΗΣΤΙΚΗ ΑΡΧΗ ΤΟΥ Ε.Π. ΕΒΥΣ του  
ΤΕΒΑ



ΕΥΡΩΠΑΪΚΗ ΕΠΙΤΡΟΠΗ  
ΤΕΒΑ / FEAD  
Ταμείο Ευρωπαϊκής Βοήθειας  
προς τους Απόρους



Αναπτυξιακός Σύνδεσμος Δυτικής Αθήνας

Στον δρόμο της Αλληλεγγύης



ΚΟΙΝΩΝΙΚΗ ΣΥΜΠΡΑΞΗ ΔΥΤΙΚΟΥ ΤΟΜΕΑ

Παραδοτέο	Π.Ε.	Σ.Υ.	Μονάδα Μέτρησης	Στέλεχος	Κόστος Μονάδας Μέτρησης	Ποσότητα Μονάδας Μέτρησης	Κόστος	ΦΠΑ	Σύνολο ΦΠΑ	με
		Σ.Υ.1.1	Ανθρωποχρόνος	Σ.10		0,2				
		Σ.Υ.1.1	Ανθρωποχρόνος	Σ.2		0,3				
		Σ.Υ.1.1	Ανθρωποχρόνος	Σ.5		0,5				
		Σ.Υ.1.1	Ανθρωποχρόνος	Σ.8		0,2				
		Σ.Υ. 1.2	Ανθρωποχρόνος	Σ.1.: Υπεύθυνος Έργου		0,2				
		Σ.Υ. 1.2	Ανθρωποχρόνος	Σ.10		0,3				
		Σ.Υ. 1.2	Ανθρωποχρόνος	Σ.2		0,3				
		Σ.Υ. 1.2	Ανθρωποχρόνος	Σ.5		0,5				
		Σ.Υ. 1.2	Ανθρωποχρόνος	Σ.8		0,3				
		Σ.Υ.1.3	Ανθρωποχρόνος	Σ.1.: Υπεύθυνος Έργου		0,2				
		Σ.Υ.1.3	Ανθρωποχρόνος	Σ.10		0,3				
		Σ.Υ.1.3	Ανθρωποχρόνος	Σ.2		0,3				
		Σ.Υ.1.3	Ανθρωποχρόνος	Σ.5		0,5				
		Σ.Υ.1.3	Ανθρωποχρόνος	Σ.8		0,3				
		Σ.Υ.1.4	Ανθρωποχρόνος	Σ.1.: Υπεύθυνος Έργου		0,2				
		Σ.Υ.1.4	Ανθρωποχρόνος	Σ.11		0,5				
		Σ.Υ.1.4	Ανθρωποχρόνος	Σ.2		0,4				
		Σ.Υ.1.4	Ανθρωποχρόνος	Σ.5		0,5				
		Σ.Υ.1.4	Ανθρωποχρόνος	Σ.8		0,3				
		Σ.Υ.1.5	Ανθρωποχρόνος	Σ.1.: Υπεύθυνος Έργου		0,2				
		Σ.Υ.1.5	Ανθρωποχρόνος	Σ.10		0,3				
		Σ.Υ.1.5	Ανθρωποχρόνος	Σ.2		0,4				
		Σ.Υ.1.5	Ανθρωποχρόνος	Σ.7		1,7				
		Σ.Υ.1.5	Ανθρωποχρόνος	Σ.8		0,3				
		Σ.Υ.1.6	Ανθρωποχρόνος	Σ.1.: Υπεύθυνος Έργου		0,2				
		Σ.Υ.1.6	Ανθρωποχρόνος	Σ.10		0,3				
		Σ.Υ.1.6	Ανθρωποχρόνος	Σ.2		0,3				
		Σ.Υ.1.6	Ανθρωποχρόνος	Σ.7		0,3				



ΥΠΟΥΡΓΕΙΟ ΕΡΓΑΣΙΑΣ ΚΟΙΝΩΝΙΚΗΣ ΑΣΦΑΛΙΣΗΣ  
ΕΛΛΗΝΙΚΗ ΔΗΜΟΚΡΑΤΙΑ  
ΓΕΝΙΚΗ ΓΡΑΜΜΑΤΕΙΑ ΠΡΟΝΟΙΑΣ  
ΚΑΙ ΚΟΙΝΩΝΙΚΗΣ ΑΛΛΗΛΕΓΓΥΗΣ



ΟΡΓΑΝΙΣΜΟΣ ΠΡΟΝΟΙΑΚΩΝ ΕΠΙΔΟΜΑΤΩΝ  
& ΚΟΙΝΩΝΙΚΗΣ ΑΛΛΗΛΕΓΓΥΗΣ  
ΔΙΔΑΧΕΙΡΗΣΤΙΚΗ ΑΡΧΗ ΤΟΥ Ε.Π. ΕΒΥΣ του  
ΤΕΒΑ



ΕΥΡΩΠΑΪΚΗ ΕΠΙΤΡΟΠΗ  
ΤΕΒΑ / FEAD  
Ταμείο Ευρωπαϊκής Βοήθειας  
προς τους Απόρους



Αναπτυξιακός Σύνδεσμος Δυτικής Αθήνας

Στον δρόμο της Αλληλεγγύης



ΚΟΙΝΩΝΙΚΗ ΣΥΜΠΡΑΞΗ ΔΥΤΙΚΟΥ ΤΟΜΕΑ

Παραδοτέο	Π.Ε.	Σ.Υ.	Μονάδα Μέτρησης	Στέλεχος	Κόστος Μονάδας Μέτρησης	Ποσότητα Μονάδας Μέτρησης	Κόστος	ΦΠΑ	Σύνολο ΦΠΑ	με
		Σ.Υ.1.6	Ανθρωποχρόνος	Σ.8		0,2				
		Π.Ε.1Σύνολο					10,7			
	Π.Ε. 2	Σ.Υ.2.1	Ανθρωποχρόνος	Σ.1.: Υπεύθυνος Έργου		0,2				
		Σ.Υ.2.1	Ανθρωποχρόνος	Σ.10		0,6				
		Σ.Υ.2.1	Ανθρωποχρόνος	Σ.3		0,9				
		Σ.Υ.2.1	Ανθρωποχρόνος	Σ.6		0,9				
		Σ.Υ.2.1	Ανθρωποχρόνος	Σ.8		0,2				
		Σ.Υ.2.2	Ανθρωποχρόνος	Σ.1.: Υπεύθυνος Έργου		0,2				
		Σ.Υ.2.2	Ανθρωποχρόνος	Σ.11		0,5				
		Σ.Υ.2.2	Ανθρωποχρόνος	Σ.3		0,6				
		Σ.Υ.2.2	Ανθρωποχρόνος	Σ.6		0,6				
		Σ.Υ.2.2	Ανθρωποχρόνος	Σ.8		0,2				
		Σ.Υ.2.3	Ανθρωποχρόνος	Σ.1.: Υπεύθυνος Έργου		0,2				
		Σ.Υ.2.3	Ανθρωποχρόνος	Σ.11		0,5				
		Σ.Υ.2.3	Ανθρωποχρόνος	Σ.3		0,5				
		Σ.Υ.2.3	Ανθρωποχρόνος	Σ.6		0,5				
		Σ.Υ.2.3	Ανθρωποχρόνος	Σ.9		1				
		Π.Ε. 2Σύνολο					7,6			
	Π.Ε . 3	Σ.Υ.3.3	Ανθρωποχρόνος	Σ.1.: Υπεύθυνος Έργου		0,2				
		Σ.Υ.3.3	Ανθρωποχρόνος	Σ.11		0,5				
		Σ.Υ.3.3	Ανθρωποχρόνος	Σ.4		2				
		Σ.Υ.3.3	Ανθρωποχρόνος	Σ.9		1				
		Π.Ε. 3Σύνολο					3,7			
	Π.Ε . 4	Σ.Υ.4.1	Έρευνα Πεδίου	N/A- Κατ' αποκοπή		1				
		Σ.Υ.4.2	Μελέτη / Εμπειρογνομοσύνη	N/A- Κατ' αποκοπή		1				
		Π.Ε. 4Σύνολο					2			
		Π.3Σύνολο					24			



ΥΠΟΥΡΓΕΙΟ ΕΡΓΑΣΙΑΣ ΚΟΙΝΩΝΙΚΗΣ ΑΣΦΑΛΙΣΗΣ  
ΕΛΛΗΝΙΚΗ ΔΗΜΟΚΡΑΤΙΑ  
ΓΕΝΙΚΗ ΓΡΑΜΜΑΤΕΙΑ ΠΡΟΝΟΙΑΣ  
ΚΑΙ ΚΟΙΝΩΝΙΚΗΣ ΑΛΛΗΛΕΓΓΥΗΣ



ΟΡΓΑΝΙΣΜΟΣ ΠΡΟΝΟΙΑΚΩΝ ΕΠΙΔΟΜΑΤΩΝ  
& ΚΟΙΝΩΝΙΚΗΣ ΑΛΛΗΛΕΓΓΥΗΣ  
ΔΙΔΑΧΕΙΡΗΣΤΙΚΗ ΑΡΧΗ ΤΟΥ Ε.Π. ΕΒΥΣ του  
ΤΕΒΑ



ΕΥΡΩΠΑΪΚΗ ΕΠΙΤΡΟΠΗ  
ΤΕΒΑ / FEAD  
Ταμείο Ευρωπαϊκής Βοήθειας  
προς τους Απόρους



Αναπτυξιακός Σύνδεσμος Δυτικής Αθήνας

Στον δρόμο της Αλληλεγγύης



Παραδοτέο	Π.Ε.	Σ.Υ.	Μονάδα Μέτρησης	Στέλεχος	Κόστος Μονάδας Μέτρησης	Ποσότητα Μονάδας Μέτρησης	Κόστος	ΦΠΑ	Σύνολο ΦΠΑ	με
Γενικό Σύνολο						57				

\* όλες οι τιμές με δύο (2) δεκαδικά ψηφία (αριθμός)

\*Στην τιμή περιλαμβάνονται οι υπέρ τρίτων κρατήσεις, ως και κάθε άλλη επιβάρυνση, σύμφωνα με την κείμενη νομοθεσία, για την παροχή των υπηρεσιών στον τόπο και με τον τρόπο που προβλέπεται στη Διακήρυξη

Ημερομηνία:

Υπογραφή και Σφραγίδα

Νόμιμου Εκπροσώπου



ΥΠΟΥΡΓΕΙΟ ΕΡΓΑΣΙΑΣ ΚΟΙΝΩΝΙΚΗΣ ΑΣΦΑΛΙΣΗΣ  
ΕΛΛΗΝΙΚΗ ΔΗΜΟΚΡΑΤΙΑ  
ΓΕΝΙΚΗ ΓΡΑΜΜΑΤΕΙΑ ΠΡΟΝΟΙΑΣ  
ΚΑΙ ΚΟΙΝΩΝΙΚΗΣ ΑΛΛΗΛΕΓΥΗΣ



ΟΡΓΑΝΙΣΜΟΣ ΠΡΟΝΟΙΑΚΩΝ ΕΠΙΔΟΜΑΤΩΝ  
& ΚΟΙΝΩΝΙΚΗΣ ΑΛΛΗΛΕΓΥΗΣ  
ΔΙΔΑΧΕΙΡΗΣΤΙΚΗ ΑΡΧΗ ΤΟΥ Ε.Π. ΕΒΣΣ του  
ΤΕΒΑ



ΕΥΡΩΠΑΪΚΗ ΕΠΙΤΡΟΠΗ  
ΤΕΒΑ / FEAD  
Ταμείο Ευρωπαϊκής Βοήθειας  
προς τους Απόρους

**ΠΑΡΑΡΤΗΜΑ VIII - ΕΝΗΜΕΡΩΣΗ ΓΙΑ ΤΗΝ ΕΠΕΞΕΡΓΑΣΙΑ ΠΡΟΣΩΠΙΚΩΝ ΔΕΔΟΜΕΝΩΝ**

Η Αναθέτουσα Αρχή ενημερώνει υπό την ιδιότητά της ως υπεύθυνης επεξεργασίας το φυσικό πρόσωπο που υπογράφει την προσφορά ως Προσφέρων ή ως Νόμιμος Εκπρόσωπος Προσφέροντος, ότι το ίδιο ή και τρίτοι, κατ' εντολή και για λογαριασμό του, θα επεξεργάζονται τα ακόλουθα δεδομένα ως εξής:

I. Αντικείμενο επεξεργασίας είναι τα δεδομένα προσωπικού χαρακτήρα που περιέχονται στους φακέλους της προσφοράς και τα αποδεικτικά μέσα τα οποία υποβάλλονται στην Αναθέτουσα Αρχή, στο πλαίσιο του παρόντος Διαγωνισμού, από το φυσικό πρόσωπο το οποίο είναι το ίδιο Προσφέρων ή Νόμιμος Εκπρόσωπος Προσφέροντος.

II. Σκοπός της επεξεργασίας είναι η αξιολόγηση του Φακέλου Προσφοράς, η ανάθεση της Σύμβασης, η προάσπιση των δικαιωμάτων της Αναθέτουσας Αρχής, η εκπλήρωση των εκ του νόμου υποχρεώσεων της Αναθέτουσας Αρχής και η εν γένει ασφάλεια και προστασία των συναλλαγών. Τα δεδομένα ταυτοπροσωπίας και επικοινωνίας θα χρησιμοποιηθούν από την Αναθέτουσα Αρχή και για την ενημέρωση των Προσφερόντων σχετικά με την αξιολόγηση των προσφορών.

III. Αποδέκτες των ανωτέρω (υπό Α) δεδομένων στους οποίους κοινοποιούνται είναι:

(α) Φορείς στους οποίους η Αναθέτουσα Αρχή αναθέτει την εκτέλεση συγκεκριμένων ενεργειών για λογαριασμό της, δηλαδή οι Σύμβουλοι, τα υπηρεσιακά στελέχη, μέλη Επιτροπών Αξιολόγησης, Χειριστές του Ηλεκτρονικού Διαγωνισμού και λοιποί εν γένει προστεθέντες της, υπό τον όρο της τήρησης σε κάθε περίπτωση του απορρήτου.

(β) Το Δημόσιο, άλλοι δημόσιοι φορείς ή δικαστικές αρχές ή άλλες αρχές ή δικαιοδοτικά όργανα, στο πλαίσιο των αρμοδιοτήτων τους.

(γ) Έτεροι συμμετέχοντες στο Διαγωνισμό, στο πλαίσιο της αρχής της διαφάνειας και του δικαιώματος προδικαστικής και δικαστικής προστασίας των συμμετεχόντων στο Διαγωνισμό, σύμφωνα με το νόμο.

IV. Τα δεδομένα θα τηρούνται για χρονικό διάστημα για χρονικό διάστημα ίσο με τη διάρκεια της εκτέλεσης της σύμβασης, και μετά τη λήξη αυτής για χρονικό διάστημα πέντε ετών, για μελλοντικούς φορολογικούς-δημοσιονομικούς ή ελέγχους χρηματοδοτών ή άλλους προβλεπόμενους ελέγχους από την κείμενη νομοθεσία, εκτός εάν η νομοθεσία προβλέπει διαφορετική περίοδο διατήρησης. Σε περίπτωση εκκρεμοδικίας αναφορικά με δημόσια σύμβαση τα δεδομένα τηρούνται μέχρι το πέρας της εκκρεμοδικίας. Μετά τη λήξη των ανωτέρω περιόδων, τα προσωπικά δεδομένα θα καταστρέφονται.

V. Το φυσικό πρόσωπο που είναι είτε Προσφέρων είτε Νόμιμος Εκπρόσωπος του Προσφέροντος, μπορεί να ασκεί κάθε νόμιμο δικαίωμά του σχετικά με τα δεδομένα προσωπικού χαρακτήρα που το αφορούν, απευθυνόμενο στον υπεύθυνο προστασίας προσωπικών δεδομένων της Αναθέτουσας Αρχής.

VI. Η Αναθέτουσα Αρχή έχει υποχρέωση να λαμβάνει κάθε εύλογο μέτρο για τη διασφάλιση του απόρρητου και της ασφάλειας της επεξεργασίας των δεδομένων και της προστασίας τους από τυχαία ή αθέμιτη καταστροφή, τυχαία απώλεια, αλλοίωση, απαγορευμένη διάδοση ή πρόσβαση από οποιονδήποτε και κάθε άλλης μορφή αθέμιτη επεξεργασία.

