



ΕΥΡΩΠΑΪΚΗ ΕΝΩΣΗ

ΕΥΡΩΠΑΪΚΟ ΓΕΩΡΓΙΚΟ ΤΑΜΕΙΟ ΑΓΡΟΤΙΚΗΣ ΑΝΑΠΤΥΞΗΣ
Η Ερώση συνάγει στις αγροτικές περιοχές

ΕΛΛΗΝΙΚΗ ΔΗΜΟΚΡΑΤΙΑ
ΥΠΟΥΡΓΕΙΟ ΠΕΡΙΒΑΛΛΟΝΤΟΣ ΚΑΙ ΕΝΕΡΓΕΙΑΣ
ΓΕΝΙΚΗ ΓΡΑΜΜΑΤΕΙΑ ΔΑΣΩΝ
ΕΠΙΘΕΩΡΗΣΗ ΕΦΑΡΜΟΓΗΣ ΔΑΣΙΚΗΣ
ΠΟΛΙΤΙΚΗΣ ΑΤΤΙΚΗΣ
ΔΙΕΥΘΥΝΣΗ ΔΑΣΩΝ ΑΝΑΤΟΛΙΚΗΣ ΑΤΤΙΚΗΣ
ΔΑΣΑΡΧΕΙΟ ΛΑΥΡΙΟΥ

ΕΛΛΗΝΙΚΗ ΔΗΜΟΚΡΑΤΙΑ
Υπουργείο Περιβάλλοντος και Ενέργειας

ΕΠΙΧΕΙΡΗΣΙΑΚΟ ΠΡΟΓΡΑΜΜΑ

«Πρόγραμμα Αγροτικής Ανάπτυξης
2014-2020»

Ταχ. Δ/ση: Φ. Νέγη 5, Λαύριο
Ταχ. Κώδικας: 19500
Πληροφορίες: Μαχαίρας Γεώργιος
Καλαντζής Παναγιώτης
Τηλέφωνο: 22920 23100
E-Mail : dasarxeio_lavriou@eedpatt.ypen.gr

Ημερομηνία: 14 / 06 /2024
Αρ. Πρωτοκ.: 279729
Αρ. Σχεδίου : 121806

ΔΙΑΚΗΡΥΞΗ υπ'αρ. 01/2024

Επιλογή αναδόχου για σύναψη Σύμβασης Προμήθειας
με ηλεκτρονικό διαγωνισμό άνω των ορίων με ανοικτή διαδικασία

**«ΠΡΟΜΗΘΕΙΑ ΕΞΟΠΛΙΣΜΟΥ ΚΑΙ ΚΑΙΝΟΤΟΜΟΥ ΣΥΣΤΗΜΑΤΟΣ
ΠΡΟΛΗΨΗΣ, ΑΝΙΧΝΕΥΣΗΣ ΚΑΙ ΠΑΡΑΚΟΛΟΥΘΗΣΗΣ ΔΑΣΙΚΩΝ ΠΥΡΚΑΓΙΩΝ
ΚΑΙ ΒΕΛΤΙΩΣΗΣ ΕΠΙΚΟΙΝΩΝΙΑΚΟΥ ΕΞΟΠΛΙΣΜΟΥ ΓΙΑ ΤΗΝ ΑΝΤΙΠΥΡΙΚΗ
ΠΡΟΣΤΑΣΙΑ ΔΑΣΩΝ ΔΑΣΑΡΧΕΙΟΥ ΛΑΥΡΙΟΥ»**

ΕΚΤΙΜΩΜΕΝΗΣ ΑΞΙΑΣ:

€ 245.500 πλέον ΦΠΑ 24%

Με τη συγχρηματοδότηση της Ελλάδας και της Ευρωπαϊκής Ένωσης



Περιεχόμενα

ΠΕΡΙΕΧΟΜΕΝΑ	2
1. ΑΝΑΘΕΤΟΥΣΑ ΑΡΧΗ ΚΑΙ ΑΝΤΙΚΕΙΜΕΝΟ ΣΥΜΒΑΣΗΣ	4
1.1 ΣΤΟΙΧΕΙΑ ΑΝΑΘΕΤΟΥΣΑΣ ΑΡΧΗΣ.....	4
1.2 ΣΤΟΙΧΕΙΑ ΔΙΑΔΙΚΑΣΙΑΣ-ΧΡΗΜΑΤΟΔΟΤΗΣΗ.....	5
1.3 ΣΥΝΟΠΤΙΚΗ ΠΕΡΙΓΡΑΦΗ ΦΥΣΙΚΟΥ ΚΑΙ ΟΙΚΟΝΟΜΙΚΟΥ ΑΝΤΙΚΕΙΜΕΝΟΥ ΤΗΣ ΣΥΜΒΑΣΗΣ	5
1.4 ΘΕΣΜΙΚΟ ΠΛΑΪΣΙΟ	7
1.5 ΠΡΟΘΕΣΜΙΑ ΠΑΡΑΛΑΒΗΣ ΠΡΟΣΦΟΡΩΝ	12
1.6 ΔΗΜΟΣΙΟΤΗΤΑ.....	12
1.7 ΑΡΧΕΣ ΕΦΑΡΜΟΖΟΜΕΝΕΣ ΣΤΗ ΔΙΑΔΙΚΑΣΙΑ ΣΥΝΑΨΗΣ	13
2. ΓΕΝΙΚΟΙ ΚΑΙ ΕΙΔΙΚΟΙ ΟΡΟΙ ΣΥΜΜΕΤΟΧΗΣ	15
2.1 ΓΕΝΙΚΕΣ ΠΛΗΡΟΦΟΡΙΕΣ	15
2.1.1 Έγγραφα της σύμβασης	15
2.1.2 Επικοινωνία - Πρόσβαση στα έγγραφα της Σύμβασης.....	15
2.1.3 Παροχή Διευκρινίσεων.....	15
2.1.4 Γλώσσα.....	16
2.1.5 Εγγυήσεις.....	17
2.1.6 Προστασία Προσωπικών Δεδομένων	17
2.2 ΔΙΚΑΙΩΜΑ ΣΥΜΜΕΤΟΧΗΣ - ΚΡΙΤΗΡΙΑ ΠΟΙΟΤΙΚΗΣ ΕΠΙΛΟΓΗΣ	18
2.2.1 Δικαίωμα συμμετοχής.....	18
2.2.2 Εγγύηση συμμετοχής	19
2.2.3 Λόγοι αποκλεισμού.....	19
2.2.4 Καταλληλότητα άσκησης επαγγελματικής δραστηριότητας.....	24
2.2.5 Οικονομική και χρηματοοικονομική επάρκεια	25
2.2.6 Τεχνική και επαγγελματική ικανότητα.....	25
2.2.7 Πρότυπα διασφάλισης ποιότητας και πρότυπα περιβαλλοντικής διαχείρισης.....	26
2.2.8 Στήριξη στην ικανότητα τρίτων – Υπεργολαβία	26
2.2.8.1. Στήριξη στην ικανότητα τρίτων	26
2.2.8.2. Υπεργολαβία.....	27
2.2.9 Κανόνες απόδειξης ποιοτικής επιλογής.....	27
2.2.9.1 Προκαταρκτική απόδειξη κατά την υποβολή προσφορών.....	28
2.2.9.2 Αποδεικτικά μέσα	30
2.3 ΚΡΙΤΗΡΙΑ ΑΝΑΘΕΣΗΣ	35
2.3.1 Κριτήριο ανάθεσης.....	35
2.4 ΚΑΤ'ΑΡΤΙΣΗ - ΠΕΡΙΕΧΟΜΕΝΟ ΠΡΟΣΦΟΡΩΝ.....	36
2.4.1 Γενικοί όροι υποβολής προσφορών.....	36
2.4.2 Χρόνος και Τρόπος υποβολής προσφορών.....	36
2.4.3 Περιεχόμενα Φακέλου «Δικαιολογητικά Συμμετοχής- Τεχνική Προσφορά»	39
2.4.3.1 Δικαιολογητικά Συμμετοχής.....	39
2.4.3.2 Τεχνική προσφορά	40
2.4.4 Περιεχόμενα Φακέλου «Οικονομική Προσφορά» / Τρόπος σύνταξης και υποβολής οικονομικών προσφορών.....	40
2.4.5 Χρόνος ισχύος των προσφορών	41
2.4.6 Λόγοι απόρριψης προσφορών.....	42
3. ΔΙΕΝΕΡΓΕΙΑ ΔΙΑΔΙΚΑΣΙΑΣ - ΑΞΙΟΛΟΓΗΣΗ ΠΡΟΣΦΟΡΩΝ	44
3.1 ΑΠΟΣΦΡΑΓΙΣΗ ΚΑΙ ΑΞΙΟΛΟΓΗΣΗ ΠΡΟΣΦΟΡΩΝ	44
3.1.1 Ηλεκτρονική αποσφράγιση προσφορών	44
3.1.2 Αξιολόγηση προσφορών	44
3.2 ΠΡΟΣΚΛΗΣΗ ΥΠΟΒΟΛΗΣ ΔΙΚΑΙΟΛΟΓΗΤΙΚΩΝ ΠΡΟΣΩΡΙΝΟΥ ΑΝΑΔΟΧΟΥ - ΔΙΚΑΙΟΛΟΓΗΤΙΚΑ ΠΡΟΣΩΡΙΝΟΥ ΑΝΑΔΟΧΟΥ	46
3.3 ΚΑΤΑΚΥΡΩΣΗ - ΣΥΝΑΨΗ ΣΥΜΒΑΣΗΣ	48
3.4 ΠΡΟΔΙΚΑΣΤΙΚΕΣ ΠΡΟΣΦΥΓΕΣ - ΠΡΟΣΩΡΙΝΗ ΚΑΙ ΟΡΙΣΤΙΚΗ ΔΙΚΑΣΤΙΚΗ ΠΡΟΣΤΑΣΙΑ	49

Με τη συγχρηματοδότηση της Ελλάδας και της Ευρωπαϊκής Ένωσης

3.5	ΜΑΤΑΙΩΣΗ ΔΙΑΔΙΚΑΣΙΑΣ.....	52
4.	ΟΡΟΙ ΕΚΤΕΛΕΣΗΣ ΤΗΣ ΣΥΜΒΑΣΗΣ	53
4.1	ΕΓΓΥΗΣΕΙΣ (ΚΑΛΗΣ ΕΚΤΕΛΕΣΗΣ, ΠΡΟΚΑΤΑΒΟΛΗΣ, ΚΑΛΗΣ ΛΕΙΤΟΥΡΓΙΑΣ).....	53
4.2	ΣΥΜΒΑΤΙΚΟ ΠΛΑΙΣΙΟ - ΕΦΑΡΜΟΣΤΕΑ ΝΟΜΟΘΕΣΙΑ.....	54
4.3	ΌΡΟΙ ΕΚΤΕΛΕΣΗΣ ΤΗΣ ΣΥΜΒΑΣΗΣ.....	54
4.4	ΥΠΕΡΓΟΛΑΒΙΑ	55
4.5	ΤΡΟΠΟΠΟΙΗΣΗ ΣΥΜΒΑΣΗΣ ΚΑΤΑ ΤΗ ΔΙΑΡΚΕΙΑ ΤΗΣ.....	55
4.6	ΔΙΚΑΙΩΜΑ ΜΟΝΟΜΕΡΟΥΣ ΛΥΣΗΣ ΤΗΣ ΣΥΜΒΑΣΗΣ.....	56
5.	ΕΙΔΙΚΟΙ ΟΡΟΙ ΕΚΤΕΛΕΣΗΣ ΤΗΣ ΣΥΜΒΑΣΗΣ	57
5.1	ΤΡΟΠΟΣ ΠΛΗΡΩΜΗΣ	57
5.2	ΚΗΡΥΞΗ ΟΙΚΟΝΟΜΙΚΟΥ ΦΟΡΕΑ ΕΚΠΤΩΤΟΥ - ΚΥΡΩΣΕΙΣ.....	58
5.3	ΔΙΟΙΚΗΤΙΚΕΣ ΠΡΟΣΦΥΓΕΣ ΚΑΤΑ ΤΗ ΔΙΑΔΙΚΑΣΙΑ ΕΚΤΕΛΕΣΗΣ ΤΩΝ ΣΥΜΒΑΣΕΩΝ	60
5.4	ΔΙΚΑΣΤΙΚΗ ΕΠΙΛΥΣΗ ΔΙΑΦΟΡΩΝ.....	60
6.	ΧΡΟΝΟΣ ΚΑΙ ΤΡΟΠΟΣ ΕΚΤΕΛΕΣΗΣ	61
6.1	ΧΡΟΝΟΣ ΠΑΡΑΔΟΣΗΣ ΥΛΙΚΩΝ	61
6.2	ΠΑΡΑΛΑΒΗ ΥΛΙΚΩΝ - ΧΡΟΝΟΣ ΚΑΙ ΤΡΟΠΟΣ ΠΑΡΑΛΑΒΗΣ ΥΛΙΚΩΝ	61
6.3	ΕΙΔΙΚΟΙ ΌΡΟΙ ΝΑΥΛΩΣΗΣ – ΑΣΦΑΛΙΣΗΣ - ΑΝΑΚΟΙΝΩΣΗΣ ΦΟΡΤΩΣΗΣ ΚΑΙ ΠΟΙΟΤΙΚΟΥ ΕΛΕΓΧΟΥ ΣΤΟ ΕΞΩΤΕΡΙΚΟ	63
6.4	ΑΠΟΡΡΙΨΗ ΣΥΜΒΑΤΙΚΩΝ ΥΛΙΚΩΝ – ΑΝΤΙΚΑΤΑΣΤΑΣΗ	63
6.5	ΔΕΙΓΜΑΤΑ – ΔΕΙΓΜΑΤΟΛΗΨΙΑ – ΕΡΓΑΣΤΗΡΙΑΚΕΣ ΕΞΕΤΑΣΕΙΣ.....	63
6.6	ΕΓΓΥΗΜΕΝΗ ΛΕΙΤΟΥΡΓΙΑ ΠΡΟΜΗΘΕΙΑΣ.....	63
6.7	ΑΝΑΠΡΟΣΑΡΜΟΓΗ ΤΙΜΗΣ.....	64
6.8	ΕΠΙΚΑΙΡΟΠΟΙΗΣΗ ΤΕΧΝΙΚΩΝ ΠΡΟΔΙΑΓΡΑΦΩΝ ΚΑΤΑ ΤΗΝ ΕΚΤΕΛΕΣΗ ΤΗΣ ΣΥΜΒΑΣΗΣ	64
	ΠΑΡΑΡΤΗΜΑΤΑ	65
	ΠΑΡΑΡΤΗΜΑ Ι – ΑΝΑΛΥΤΙΚΗ ΠΕΡΙΓΡΑΦΗ ΦΥΣΙΚΟΥ ΚΑΙ ΟΙΚΟΝΟΜΙΚΟΥ ΑΝΤΙΚΕΙΜΕΝΟΥ ΤΗΣ ΣΥΜΒΑΣΗΣ (ΠΡΟΣΑΡΜΟΣΜΕΝΟ ΑΠΟ ΤΗΝ ΑΝΑΘΕΤΟΥΣΑ ΑΡΧΗ)	65
	ΠΑΡΑΡΤΗΜΑ ΙΙ – ΕΙΔΙΚΗ ΣΥΓΓΡΑΦΗ ΥΠΟΧΡΕΩΣΕΩΝ (ΠΡΟΣΑΡΜΟΣΜΕΝΟ ΑΠΟ ΤΗΝ ΑΝΑΘΕΤΟΥΣΑ ΑΡΧΗ)	65
	ΠΑΡΑΡΤΗΜΑ ΙΙΙ – ΕΕΕΣ (ΠΡΟΣΑΡΜΟΣΜΕΝΟ ΑΠΟ ΤΗΝ ΑΝΑΘΕΤΟΥΣΑ ΑΡΧΗ)- [ΥΠΟΧΡΕΩΤΙΚΟ]	65
	ΠΑΡΑΡΤΗΜΑ ΙV – ΥΠΟΔΕΙΓΜΑ ΤΕΧΝΙΚΗΣ ΠΡΟΣΦΟΡΑΣ (ΠΡΟΣΑΡΜΟΣΜΕΝΟ ΑΠΟ ΤΗΝ ΑΝΑΘΕΤΟΥΣΑ ΑΡΧΗ) [ΠΡΟΑΙΡΕΤΙΚΟ]	65
	ΠΑΡΑΡΤΗΜΑ V – ΥΠΟΔΕΙΓΜΑ ΟΙΚΟΝΟΜΙΚΗΣ ΠΡΟΣΦΟΡΑΣ (ΠΡΟΣΑΡΜΟΣΜΕΝΟ ΑΠΟ ΤΗΝ ΑΝΑΘΕΤΟΥΣΑ ΑΡΧΗ) [ΠΡΟΑΙΡΕΤΙΚΟ].....	65
	ΠΑΡΑΡΤΗΜΑ VI – ΥΠΟΔΕΙΓΜΑΤΑ ΕΓΓΥΗΤΙΚΩΝ ΕΠΙΣΤΟΛΩΝ (ΠΡΟΣΑΡΜΟΣΜΕΝΟ ΑΠΟ ΤΗΝ ΑΝΑΘΕΤΟΥΣΑ ΑΡΧΗ) [ΠΡΟΑΙΡΕΤΙΚΟ]	65
	ΠΑΡΑΡΤΗΜΑ VII – ΥΠΟΔΕΙΓΜΑ ΠΕΡΙΕΧΟΜΕΝΟΥ Υ.Δ. ΠΕΡΙ ΜΗ ΡΩΣΙΚΗΣ ΕΜΠΛΟΚΗΣ.....	66

Με τη συγχρηματοδότηση της Ελλάδας και της Ευρωπαϊκής Ένωσης

1. ΑΝΑΘΕΤΟΥΣΑ ΑΡΧΗ ΚΑΙ ΑΝΤΙΚΕΙΜΕΝΟ ΣΥΜΒΑΣΗΣ

1.1 Στοιχεία Αναθέτουσας Αρχής

Επωνυμία	ΥΠΟΥΡΓΕΙΟ ΠΕΡΙΒΑΛΛΟΝΤΟΣ ΚΑΙ ΕΝΕΡΓΕΙΑΣ ΕΠΙΘΕΩΡΗΣΗ ΕΦΑΡΜΟΓΗΣ ΔΑΣΙΚΗΣ ΠΟΛΙΤΙΚΗΣ ΑΤΤΙΚΗΣ ΔΙΕΥΘΥΝΣΗ ΔΑΣΩΝ ΑΝΑΤΟΛΙΚΗΣ ΑΤΤΙΚΗΣ ΔΑΣΑΡΧΕΙΟ ΛΑΥΡΙΟΥ
Αριθμός Φορολογικού Μητρώου (Α.Φ.Μ.)	090273987 (Υ.Π.ΕΝ.)
Κωδικός ηλεκτρονικής τιμολόγησης ¹	1031.2090000000.0007
Ταχυδρομική διεύθυνση	Φ. ΝΕΓΡΗ 5
Πόλη	ΛΑΥΡΙΟ
Ταχυδρομικός Κωδικός	19500
Χώρα ²	ΕΛΛΑΔΑ
Κωδικός NUTS ³	EL 305
Τηλέφωνο	22920 23100
Ηλεκτρονικό Ταχυδρομείο (e-mail)	dasarxeio_lavriou@eedpatt.ypen.gr
Αρμόδιος για πληροφορίες ⁴	ΜΑΧΑΙΡΑΣ ΓΕΩΡΓΙΟΣ
Γενική Διεύθυνση στο διαδίκτυο (URL)	https://ypen.gov.gr/category/prokiryksei-s-diagwnismwn
Διεύθυνση του προφίλ αγοραστή στο διαδίκτυο (URL) ⁵	

Είδος Αναθέτουσας Αρχής

Η Αναθέτουσα Αρχή είναι ⁶ το Δασαρχείο Λαυρίου και ανήκει στην Δ/νση Δασών Ανατολικής Αττικής ⁷ και διέπεται από το Ν. 2503/1997 και το π.δ. 146/1988.

Κύρια δραστηριότητα Α.Α.⁸

¹ Άρθρο 53 παρ. 2 περ. α του ν. 4412/2016

² Μόνο για συμβάσεις άνω των ορίων

³ Μόνο για συμβάσεις άνω των ορίων

⁴ Συμπληρώνεται το όνομα, η διεύθυνση, ο αριθμός τηλεφώνου, η διεύθυνση ηλεκτρονικού ταχυδρομείου (e-mail) της υπηρεσίας που διενεργεί τον διαγωνισμό, καθώς και ο αρμόδιος υπάλληλος της υπηρεσίας αυτής, άρθρο 53 παρ. 2 περ. γ του ν. 4412/2016

⁵ Εφόσον υπάρχει και για συμβάσεις άνω των ορίων

⁶ Αναφέρεται το είδος της Α.Α., πχ Υπουργείο, Περιφέρεια, Αποκεντρωμένη Διοίκηση, Νοσοκομείο, Δήμος, ΑΕ του Δημοσίου κλπ και αν αποτελεί “κεντρική κυβερνητική αρχή (ΚΚΑ)” ή “μη κεντρική αναθέτουσα αρχή” κατά την έννοια του άρθρου 2 παρ. 1 περ. 2 και 3 του ν. 4412/2016

⁷ Αναφέρεται σε ποια υποδιαίρεση του δημόσιου τομέα ανήκει η Α.Α.: α) Γενική Κυβέρνηση (Υποτομέας Κεντρικής Κυβέρνησης, Υποτομέας ΟΤΑ, Υποτομέας ΟΚΑ) ή β) Δημόσιος Τομέας (Πλην Γενικής Κυβέρνησης) κατά τις υποδιαίρεσεις του άρθρου 14 του ν. 4270/14.

⁸ Επιλέγεται η κύρια δραστηριότητα της Α.Α., βλπέτε και Παράρτημα ΙΙ (Προκήρυξη Σύμβασης), Τμήμα Ι, παρ 1.5, Εκτελεστικού Κανονισμού (ΕΕ) 2015/1986 της Επιτροπής (L 296). α) Γενικές δημόσιες υπηρεσίες β) Άμυνα, γ) Δημόσια τάξη και ασφάλεια, δ) Περιβάλλον, ε) Οικονομικές και δημοσιονομικές υποθέσεις, στ) Υγεία, ζ) Στέγαση και υποδομές κοινής ωφέλειας, η) Κοινωνική προστασία, θ) Αναψυχή, πολιτισμός και θρησκεία, ι) Εκπαίδευση, ια) Τυχόν άλλη δραστηριότητα.

Με τη συγχρηματοδότηση της Ελλάδας και της Ευρωπαϊκής Ένωσης



Η κύρια δραστηριότητα της Αναθέτουσας Αρχής είναι η Εποπτεία Διοίκηση και Προστασία της δασικής περιοχής αρμοδιότητας Δασαρχείου Λαυρίου.

Στοιχεία Επικοινωνίας⁹

- α) Τα έγγραφα της σύμβασης είναι διαθέσιμα για ελεύθερη, πλήρη, άμεση & δωρεάν ηλεκτρονική πρόσβαση μέσω της Διαδικτυακής Πύλης (www.promitheus.gov.gr) του ΟΠΣ ΕΣΗΔΗΣ.¹⁰
- β) Κάθε είδους επικοινωνία και ανταλλαγή πληροφοριών πραγματοποιείται μέσω του ΕΣΗΔΗΣ Προμήθειες και Υπηρεσίες (εφεξής ΕΣΗΔΗΣ), το οποίο είναι προσβάσιμο από τη Διαδικτυακή Πύλη (www.promitheus.gov.gr) του ΟΠΣ ΕΣΗΔΗΣ.
- γ) Περαιτέρω πληροφορίες είναι διαθέσιμες από:
την προαναφερθείσα Γενική Διεύθυνση στο διαδίκτυο (URL):
<https://ypen.gov.gr/category/prokirykseis-diagnismwn>.

1.2 Στοιχεία Διαδικασίας-Χρηματοδότηση

Είδος διαδικασίας

Ο διαγωνισμός θα διεξαχθεί με την ανοικτή διαδικασία του άρθρου 27 του ν. 4412/16.

Χρηματοδότηση της σύμβασης¹¹

Φορέας χρηματοδότησης της παρούσας σύμβασης είναι Πρόγραμμα Δημοσίων Επενδύσεων, Κωδ. ΣΑ 082/1 μέσω του Επιχειρησιακού Προγράμματος «Πρόγραμμα Αγροτικής Ανάπτυξης» (ΠΑΑ 2014-2020), σε συνέχεια της Πρόσκλησης για την Υποβολή Πρότασης στο Μέτρο 8, Υπομέτρο 8.3: «Πρόληψη ζημιών σε δάση εξαιτίας δασικών πυρκαγιών, φυσικών καταστροφών και καταστροφικών συμβάντων», ΔΡΑΣΗ 8.3.1: «Δασικές Πυρκαγιές» του ΠΡΟΓΡΑΜΜΑΤΟΣ ΑΓΡΟΤΙΚΗΣ ΑΝΑΠΤΥΞΗΣ (ΠΑΑ) 2014-2020.

Η παρούσα σύμβαση χρηματοδοτείται από Πιστώσεις του Προγράμματος Δημοσίων Επενδύσεων (Συλλογική Απόφαση Ένταξης, αριθ. ενάριθ. έργου 2021ΣΕ08210014)

Η σύμβαση περιλαμβάνεται στο υποέργο Νο 8.3.1. της Πράξης : «Προμήθεια εξοπλισμού και καινοτόμου συστήματος πρόληψης, ανίχνευσης και παρακολούθησης δασικών πυρκαγιών και βελτίωσης επικοινωνιακού εξοπλισμού για την αντιτυρική προστασία δασών Δασαρχείο Λαυρίου» η οποία έχει ενταχθεί στο Επιχειρησιακό Πρόγραμμα «ΠΡΟΓΡΑΜΜΑ ΑΓΡΟΤΙΚΗΣ ΑΝΑΠΤΥΞΗΣ (ΠΑΑ) 2014-2020» με βάση την Απόφαση Ένταξης με αρ. πρωτ. ΥΠΕΝ/ΔΠΔ/46496/2555/13-05-2021 του Υπουργείου Περιβάλλοντος & Ενέργειας και έχει λάβει κωδικό MIS 0021857683¹². Η παρούσα σύμβαση χρηματοδοτείται από την Ευρωπαϊκή Ένωση (Ευρωπαϊκό Γεωργικό Ταμείο Αγροτικής Ανάπτυξης) και από εθνικούς πόρους μέσω του ΠΔΕ¹³.

1.3 Συνοπτική Περιγραφή φυσικού και οικονομικού αντικείμενου της σύμβασης

Αντικείμενο της σύμβασης είναι η προμήθεια εξοπλισμού και καινοτόμου συστήματος πρόληψης, ανίχνευσης και παρακολούθησης δασικών πυρκαγιών και βελτίωσης επικοινωνιακού εξοπλισμού για την αντιτυρική προστασία δασών Δασαρχείου Λαυρίου, το οποίο αποτελείται από τα κάτωθι:

⁹ Επιλέγονται και συμπληρώνονται τα αντίστοιχα εδάφια, πρβλ άρθρα 22 και 67 ν. 4412/16

¹⁰ Εάν η πρόσβαση στα έγγραφα είναι περιορισμένη, αντί για τα αναφερόμενα στο α) συμπληρώνεται: «Η πρόσβαση στα έγγραφα είναι περιορισμένη. Περαιτέρω πληροφορίες παρέχονται στην διεύθυνση (URL) :»

¹¹ Το περιεχόμενο της παραγράφου διαμορφώνεται ανάλογα με την πηγή χρηματοδότησης (πρβλ. παρ. 2 περ. ζ του άρθρου 53 του ν.4412/16 όπως διαμορφώθηκε με το άρθρο 16 του ν. 4782/21)

¹² Συμπληρώνονται τα σχετικά κενά με βάση την Απόφαση Ένταξης της Πράξης.

¹³ Συμπληρώνονται αναλόγως με το είδος της χρηματοδότησης και το ειδικό κανονιστικό πλαίσιο (πχ ν. 4314/2014)

Με τη συγχρηματοδότηση της Ελλάδας και της Ευρωπαϊκής Ένωσης

- A.1. ΜΙΑ(1) ΠΛΑΤΦΟΡΜΑ ΔΙΑΧΕΙΡΙΣΗΣ,
- A.2. ΠΕΝΤΕ (5) ΣΤΑΘΜΟΥΣ ΠΑΡΑΚΟΛΟΥΘΗΣΗΣ ΚΑΙ ΣΥΛΛΟΓΗΣ ΔΕΔΟΜΕΝΩΝ ΜΕ ΙΣΤΟ (ΑΝΑΚΛΙΝΟΜΕΝΟΣ), ΕΠΙΚΟΙΝΩΝΙΑΚΟ ΕΞΟΠΛΙΣΜΟ ΔΙΚΤΥΩΣΗΣ, ΕΞΟΠΛΙΣΜΟ ΕΝΕΡΓΕΙΑΚΗΣ ΑΥΤΟΝΟΜΙΑΣ, ΚΑΜΕΡΑ, ΜΕΤΕΩΡΟΛΟΓΙΚΟ ΣΤΑΘΜΟ ΚΑΙ ΕΠΙΚΟΙΝΩΝΙΑΚΟ ΕΞΟΠΛΙΣΜΟ ΑΙΣΘΗΤΗΡΩΝ
- A.3. ΔΕΚΑ (10) ΠΙΝΑΚΙΔΕΣ ΑΝΑΓΓΕΛΙΑΣ ΚΙΝΔΥΝΟΥ ΠΥΡΚΑΓΙΑΣ
- A.4. ΤΡΕΙΣ (3) ΠΙΝΑΚΙΔΕΣ ΜΕΤΑΒΛΗΤΩΝ ΜΗΝΥΜΑΤΩΝ ΑΝΑΓΓΕΛΙΑΣ ΚΙΝΔΥΝΟΥ SS16 9632
- A.5. ΔΕΚΑ (10) ΑΙΣΘΗΤΗΡΕΣ ΑΝΙΧΝΕΥΣΗΣ ΚΙΝΗΣΗΣ
- A.6. ΕΙΚΟΣΙ (20) ΑΙΣΘΗΤΗΡΕΣ ΑΕΡΙΩΝ ΑΝΙΧΝΕΥΣΗΣ ΠΥΡΚΑΓΙΑΣ
- A.7. ΤΡΙΑΝΤΑ (30) ΑΙΣΘΗΤΗΡΕΣ ΑΝΙΧΝΕΥΣΗΣ ΔΙΕΛΕΥΣΗΣ ΟΧΗΜΑΤΩΝ
- A.8. ΕΝΑ (1) ΣΥΣΤΗΜΑ ΕΝΤΟΠΙΣΜΟΥ ΘΕΣΗΣ (10) ΔΕΚΑ ΟΧΗΜΑΤΩΝ
- A.9. ΕΝΑ (1) ΣΥΣΤΗΜΑ ΕΝΔΟΕΠΙΚΟΙΝΩΝΙΑΣ ΠΡΟΣΩΠΙΚΟΥ
- A.10. ΕΝΑ (1) ΚΕΝΤΡΟ ΔΙΑΧΕΙΡΙΣΗΣ (2 Η/Υ ΦΟΡΗΤΟ, 2 DESKTOP, 2 MONITOR, 1 RECORDER , ΚΟΝΤΡΟΛ ΔΙΑΧΕΙΡΙΣΗΣ ΚΑΜΕΡΩΝ, SERVER)

Τα προς προμήθεια είδη κατατάσσονται στους ακόλουθους κωδικούς του Κοινού Λεξιλογίου δημοσίων συμβάσεων (CPV) :

Κωδικός Κύριου Λεξιλογίου CPV:

31625100 - Συστήματα Πυρανίχνευσης

Επιπλέον Κωδικοί CPV:

34924000-0 - Πινακίδες μεταβαλλόμενου μηνύματος

32360000-4 - Εξοπλισμός ενδοεπικοινωνίας

30213300-8 - Επιτραπέζιοι ηλεκτρονικοί υπολογιστές

42961300-3 - Σύστημα εντοπισμού οχημάτων

38291000-1 - Συσκευές τηλεμετρίας

35125100-7 – Αισθητήρες

35125300-2 - Κάμερες ασφαλείας

38127000-1 - Μετεωρολογικοί σταθμοί

Η παρούσα σύμβαση, λόγω του είδους και της ποσότητας της προμήθειας, δεν υποδιαιρείται σε τμήματα.

Προσφορές υποβάλλονται για ολόκληρη την ποσότητα του προμηθευόμενου είδους.

Η εκτιμώμενη αξία της σύμβασης ανέρχεται στο ποσό των 245.500 € μη συμπεριλαμβανομένου ΦΠΑ 24% (εκτιμώμενη αξία συμπεριλαμβανομένου ΦΠΑ: € 304.420) ΦΠΑ

Η διάρκεια της σύμβασης ορίζεται σε 12 μήνες.

Με τη συγχρηματοδότηση της Ελλάδας και της Ευρωπαϊκής Ένωσης



Αναλυτική περιγραφή του φυσικού και οικονομικού αντικειμένου της σύμβασης δίδεται στο ΠΑΡΑΡΤΗΜΑ Ι της παρούσας διακήρυξης.

Η σύμβαση θα ανατεθεί με το κριτήριο της πλέον συμφέρουσας από οικονομική άποψη προσφοράς, βάσει ¹⁴ χαμηλότερης τιμής.

1.4 Θεσμικό πλαίσιο

Η ανάθεση και εκτέλεση της σύμβασης διέπονται από την κείμενη νομοθεσία και τις κατ' εξουσιοδότηση αυτής εκδοθείσες κανονιστικές πράξεις, όπως ισχύουν, και ιδίως¹⁵:

- του Κανονισμού (ΕΕ) 1303/2013 του Ευρωπαϊκού Κοινοβουλίου και του Συμβουλίου, της 17ης Δεκεμβρίου 2013, περί καθορισμού κοινών διατάξεων για το Ευρωπαϊκό Ταμείο Περιφερειακής Ανάπτυξης, το Ευρωπαϊκό Κοινωνικό Ταμείο, το Ταμείο Συνοχής, το Ευρωπαϊκό Γεωργικό Ταμείο Αγροτικής Ανάπτυξης (ΕΓΤΑΑ) και το Ευρωπαϊκό Ταμείο Θάλασσας και Αλιείας και περί καθορισμού γενικών διατάξεων για το Ευρωπαϊκό Ταμείο Περιφερειακής Ανάπτυξης, το Ευρωπαϊκό Κοινωνικό Ταμείο, το Ταμείο Συνοχής και το Ευρωπαϊκό Ταμείο Θάλασσας και Αλιείας και για την κατάργηση του καν. (ΕΚ) 1083/2006 (ΕΛ L 347/320),
- του Κανονισμού (ΕΕ) 1305/2013 του Ευρωπαϊκού Κοινοβουλίου και του Συμβουλίου, της 17ης Δεκεμβρίου 2013, για τη στήριξη της αγροτικής ανάπτυξης από το ΕΓΤΑΑ και την κατάργηση του καν. (ΕΚ) 1698/2005 του Συμβουλίου (ΕΛ L 347/487),
- της παρ. Ζ του ν. 4152/2013 (Α' 107) «Προσαρμογή της ελληνικής νομοθεσίας στην Οδηγία 2011/7 της 16.2.2011 για την καταπολέμηση των καθυστερήσεων πληρωμών στις εμπορικές συναλλαγές»,
- του ν. 4314/2014 (Α' 265) "Α) Για τη διαχείριση, τον έλεγχο και την εφαρμογή αναπτυξιακών παρεμβάσεων για την προγραμματική περίοδο 2014–2020, Β) Ενσωμάτωση της Οδηγίας 2012/17 του Ευρωπαϊκού Κοινοβουλίου και του Συμβουλίου της 13ης Ιουνίου 2012 (ΕΕ L 156/16.6.2012) στο ελληνικό δίκαιο, τροποποίηση του ν. 3419/2005 (Α' 297) και άλλες διατάξεις" και του ν. 3614/2007 (Α' 267) «Διαχείριση, έλεγχος και εφαρμογή αναπτυξιακών παρεμβάσεων για την προγραμματική περίοδο 2007 -2013», και του ν. 3614/2007 (Α' 267) «Διαχείριση, έλεγχος και εφαρμογή αναπτυξιακών παρεμβάσεων για την προγραμματική περίοδο 2007 -2013»,
- του ν. 4412/2016 «Δημόσιες Συμβάσεις Έργων, Προμηθειών και Υπηρεσιών (προσαρμογή στις Οδηγίες 201/24/Ε και 2014/25/ΕΕ)» (Α' 147), όπως ισχύει,
- του ν. 4912/2022 (Α' 59) «Ενιαία Αρχή Δημοσίων Συμβάσεων και άλλες διατάξεις του Υπουργείου Δικαιοσύνης»
- του ν. 4700/2020 (Α' 127) «Ενιαίο κείμενο Δικονομίας για το Ελεγκτικό Συνέδριο, ολοκληρωμένο νομοθετικό πλαίσιο για τον προσυμβατικό έλεγχο, τροποποιήσεις στον Κώδικα Νόμων για το Ελεγκτικό Συνέδριο, διατάξεις για την αποτελεσματική απονομή της δικαιοσύνης και άλλες διατάξεις»
- του ν. 5005/2022 (Α' 236) «Ενίσχυση δημοσιότητας και διαφάνειας στον έντυπο και ηλεκτρονικό Τύπο - Σύσταση ηλεκτρονικών μητρώων έντυπου και ηλεκτρονικού Τύπου - Διατάξεις αρμοδιότητας της Γενικής Γραμματείας Επικοινωνίας και Ενημέρωσης και λοιπές επείγουσες ρυθμίσεις»,

¹⁴ Άρθρο 86 ν.4412/2016.

¹⁵ Η αναθέτουσα αρχή προσαρμόζει την παρ. 1.4 και τους όρους της διακήρυξης με βάση το αντικείμενο της σύμβασης και την κείμενη νομοθεσία, όπως ισχύει κατά την έναρξη της διαδικασίας ανάθεσης. Σε περίπτωση νομοθετικών μεταβολών και έως την επικαιροποίηση του παρόντος υποδείγματος από την Ε.Α.Α.ΔΗ.ΣΥ. οι αναθέτουσες αρχές έχουν την ευθύνη αντίστοιχης προσαρμογής των εν λόγω όρων.

Με τη συγχρηματοδότηση της Ελλάδας και της Ευρωπαϊκής Ένωσης



- του ν. 4919/2022 (Α' 71) «Σύσταση εταιρειών μέσω των Υπηρεσιών Μιας Στάσης (Υ.Μ.Σ.) και τήρηση του Γενικού Εμπορικού Μητρώου (Γ.Ε.ΜΗ.) - Ενσωμάτωση της Οδηγίας (ΕΕ) 2019/1151 του Ευρωπαϊκού Κοινοβουλίου και του Συμβουλίου της 20ής Ιουνίου 2019 για την τροποποίηση της Οδηγίας (ΕΕ) 2017/1132, όσον αφορά τη χρήση ψηφιακών εργαλείων και διαδικασιών στον τομέα του εταιρικού δικαίου (L 186) και λοιπές επείγουσες διατάξεις»,
- του ν. 4914/2022 (Α'61) «Διαχείριση, έλεγχος και εφαρμογή αναπτυξιακών παρεμβάσεων για την Προγραμματική Περίοδο 2021-2027, σύσταση Ανώνυμης Εταιρείας «Εθνικό Μητρώο Νεοφυών Επιχειρήσεων Α.Ε.» και άλλες διατάξεις»
- του ν. 4727/2020 (Α' 184) «Ψηφιακή Διακυβέρνηση (Ενσωμάτωση στην Ελληνική Νομοθεσία της Οδηγίας (ΕΕ) 2016/2102 και της Οδηγίας (ΕΕ) 2019/1024) – Ηλεκτρονικές Επικοινωνίες (Ενσωμάτωση στο Ελληνικό Δίκαιο της Οδηγίας (ΕΕ) 2018/1972 και άλλες διατάξεις»,
- του ν. 4640/2019 (Α 190) «Διαμεσολάβηση σε αστικές και εμπορικές υποθέσεις Περαιτέρω εναρμόνιση της Ελληνικής Νομοθεσίας προς τις διατάξεις της Οδηγίας 2008/52/ΕΚ του Ευρωπαϊκού Κοινοβουλίου και του Συμβουλίου της 21ης Μαΐου 2008 και άλλες διατάξεις»,
- του Κανονισμού (ΕΕ) 2022/576 του Συμβουλίου της 8ης Απριλίου 2022 για την τροποποίηση του κανονισμού (ΕΕ) αριθ. 833/2014 σχετικά με περιοριστικά μέτρα λόγω ενεργειών της Ρωσίας που αποσταθεροποιούν την κατάσταση στην Ουκρανία
- του ν. 4624/2019 (Α' 137) «Αρχή Προστασίας Δεδομένων Προσωπικού Χαρακτήρα, μέτρα εφαρμογής του Κανονισμού (ΕΕ) 2016/679 του Ευρωπαϊκού Κοινοβουλίου και του Συμβουλίου της 27ης Απριλίου 2016 για την προστασία των φυσικών προσώπων έναντι της επεξεργασίας δεδομένων προσωπικού χαρακτήρα και ενσωμάτωση στην εθνική νομοθεσία της Οδηγίας (ΕΕ) 2016/680 του Ευρωπαϊκού Κοινοβουλίου και του Συμβουλίου της 27ης Απριλίου 2016 και άλλες διατάξεις»,
- του ν. 4622/2019 (ΦΕΚ 133/Α/07.08.2019) «Επιτελικό Κράτος: οργάνωση, λειτουργία & διαφάνεια της Κυβέρνησης, των κυβερνητικών οργάνων & της κεντρικής δημόσιας διοίκησης»,
- του ν. 4601/2019 (Α' 44) «Εταιρικοί μετασχηματισμοί και εναρμόνιση του νομοθετικού πλαισίου με τις διατάξεις της Οδηγίας 2014/55/ΕΕ του Ευρωπαϊκού Κοινοβουλίου και του Συμβουλίου της 16ης Απριλίου 2014 για την έκδοση ηλεκτρονικών τιμολογίων στο πλαίσιο δημόσιων συμβάσεων και λοιπές διατάξεις»,
- του ν. 4472/2017 (Α' 74) και ιδίως των άρθρων 118 και 119,
- του ν. 4278/2014 (Α'157) και ειδικότερα το άρθρο 59 «Άρση περιορισμών συμμετοχής εργοληπτικών επιχειρήσεων σε δημόσια έργα»,
- του ν. 4270/2014 (Α' 143) «Αρχές δημοσιονομικής διαχείρισης και εποπτείας (ενσωμάτωση της Οδηγίας 2011/85/ΕΕ) – δημόσιο λογιστικό και άλλες διατάξεις», όπως ισχύει,
- του ν. 4013/2011 (Α' 204) «Σύσταση ενιαίας Ανεξάρτητης Αρχής Δημοσίων Συμβάσεων και Κεντρικού Ηλεκτρονικού Μητρώου Δημοσίων Συμβάσεων...»,
- του ν. 3852/2010 (Α' 87) «Νέα Αρχιτεκτονική της Αυτοδιοίκησης και της Αποκεντρωμένης Διοίκησης – Πρόγραμμα Καλλικράτης»,
- των άρθρων 80-110 του ν. 3669/2008 (Α' 116) «Κύρωση της Κωδικοποίησης της νομοθεσίας κατασκευής δημοσίων έργων» (ΚΔΕ), όπως μεταβατικά ισχύουν,
- του ν. 3548/2007 (Α' 68) «Καταχώριση δημοσιεύσεων των φορέων του Δημοσίου στο νομαρχιακό και τοπικό Τύπο και άλλες διατάξεις»,

Με τη συγχρηματοδότηση της Ελλάδας και της Ευρωπαϊκής Ένωσης



- του ν. 3310/2005 “Μέτρα για τη διασφάλιση της διαφάνειας και την αποτροπή καταστρατηγήσεων κατά τη διαδικασία σύναψης δημοσίων συμβάσεων” (Α' 30), όπως τροποποιήθηκε με το ν. 3414/2005 (Α' 279), για τη διασταύρωση των στοιχείων του αναδόχου με τα στοιχεία του Ε.Σ.Ρ., το π.δ. 82/1996 (Α 66) «Ονομαστικοποίηση των μετοχών Ελληνικών Ανωνύμων Εταιρειών που μετέχουν στις διαδικασίες ανάληψης έργων ή προμηθειών του Δημοσίου ή των νομικών προσώπων του ευρύτερου δημόσιου τομέα», η κοινή απόφαση των Υπουργών Ανάπτυξης και Επικρατείας υπ' αριθμ. 20977/2007 (Β' 1673) σχετικά με τα “Δικαιολογητικά για την τήρηση των μητρώων του Ν.3310/2005, όπως τροποποιήθηκε με το Ν.3414/2005”, καθώς και η απόφαση του Υφυπουργού Οικονομίας και Οικονομικών υπ' αριθμ.1108437/2565/ΔΟΣ/2005 (Β' 1590) “Καθορισμός χωρών στις οποίες λειτουργούν εξωχώριες εταιρίες”,
- του ν. 2859/2000 “Κύρωση Κώδικα Φόρου Προστιθέμενης Αξίας (Φ.Π.Α.)” (Α' 248),
- του ν. 2690/1999 (Α' 45) “Κύρωση του Κώδικα Διοικητικής Διαδικασίας και άλλες διατάξεις”,
- του ν. 2121/1993 (Α' 25) “Πνευματική Ιδιοκτησία, Συγγενικά Δικαιώματα και Πολιτιστικά Θέματα”,
- του ν. 998/1979 (ΦΕΚ 289 Α') “Περί προστασίας των δασών και των δασικών εν γένει εκτάσεων της Χώρας”,
- του π.δ. 71/2019 (Α' 112) «Μητρώα συντελεστών παραγωγής δημοσίων και ιδιωτικών έργων, μελετών, τεχνικών και λοιπών συναφών επιστημονικών υπηρεσιών (ΜΗ.ΤΕ.)»,
- του π.δ. 39/2017 (Α' 64) «Κανονισμός εξέτασης προδικαστικών προσφυγών ενώπιων της Α.Ε.Π.Π.»,
- της υπ' αριθμ. της υπ' αριθμ. Κ.Υ.Α. 52445 ΕΞ 2023 (Β' 2385/12.04.2023) «Υποχρέωση υποβολής ηλεκτρονικών τιμολογίων από τους οικονομικούς φορείς»,
- της υπ' αριθμ. 102080/24-10-2022 (Β' 5623/02.11.2022) απόφασης του Υπουργού Ανάπτυξης και Επενδύσεων «Ρύθμιση θεμάτων σχετικά με την εξέταση επανορθωτικών μέτρων από την Επιτροπή της παρ. 9 του άρθρου 73 του ν. 4412/2016»,
- του π.δ. 80/2016 “Ανάληψη υποχρεώσεων από τους διατάκτες” (Α' 145),
- του π.δ. 28/2015 (Α' 34) “Κωδικοποίηση διατάξεων για την πρόσβαση σε δημόσια έγγραφα και στοιχεία”,
- του π.δ. 437/1981, (ΦΕΚ Α' 120) “Περί μελέτης και εκτελέσεως δασοτεχνικών έργων”,
- του ν.δ. 86/1969 (ΦΕΚ Α' 7) “Δασικός Κώδιξ”,
- της υπ' αριθμ. 14900/4-2-2021 Κοινής Απόφασης των Υπουργών Ανάπτυξης και Επενδύσεων και Περιβάλλοντος και Ενέργειας (Β' 466/8-2-2021) «Έγκριση σχεδίου Δράσης για τις Πράσινες Δημόσιες Συμβάσεις» (κατά περίπτωση),
- της υπ' αριθμ. οικ. 60967 ΕΞ 2020 (Β' 2425/18.06.2020) Κοινής Υπουργικής Απόφασης «Ηλεκτρονική Τιμολόγηση στο πλαίσιο των Δημοσίων Συμβάσεων δυνάμει του ν. 4601/2019» (Α' 44),
- της υπ' αριθμ. οικ. 60970 ΕΞ 2020 (Β' 2425/18.06.2020) Κοινής Υπουργικής Απόφασης «Καθορισμός Εθνικού Μορφότυπου ηλεκτρονικού τιμολογίου στο πλαίσιο των Δημοσίων Συμβάσεων»,
- της με αριθ. ΔΝΣ/61034/ΦΝ 466/29-12-2017 Απόφασης του Υπουργού Υποδομών και Μεταφορών «Κατάρτιση, τήρηση και λειτουργία του Μητρώου μελών επιτροπών διαδικασιών σύναψης δημοσίων συμβάσεων έργων, μελετών και παροχής τεχνικών και λοιπών συναφών επιστημονικών υπηρεσιών (Μη.Μ.Ε.Δ.) της παρ. 8 (η) του άρθρου 221 του ν. 4412/2016» (Β 4841), όπως τροποποιήθηκε με την όμοια απόφαση ΥΑ ΔΝΣ/οικ.21137/ΦΝ 466/2-5-2018 (Β 1511),

Με τη συγχρηματοδότηση της Ελλάδας και της Ευρωπαϊκής Ένωσης



- της με αρ. 76928/2021 Υπουργικής Απόφασης (Β' 3075) «Ρύθμιση ειδικότερων θεμάτων λειτουργίας και διαχείρισης του Κεντρικού Ηλεκτρονικού Μητρώου Δημοσίων Συμβάσεων (ΚΗΜΔΗΣ) του Υπουργείου Οικονομίας και Ανάπτυξης»,
- της Κοινής Διαπιστωτικής Πράξης των Υπουργών Υποδομών και Μεταφορών και Ψηφιακής Διακυβέρνησης με α.π. Δ11/Οικ.627/18-5-2020 θέμα Μετεγκατάσταση του υποσυστήματος ΕΣΗΔΗΣ Δημόσια Έργα στη Γενική Γραμματεία Υποδομών (ΑΔΑ ΩΝΛ5465ΧΘΞ-ΨΕ4),
- της με αρ. 166278/2021 (ΦΕΚ 2813/τ.Β'/2021) Κοινής Υπουργικής Απόφασης "Ρυθμίσεις τεχνικών ζητημάτων που αφορούν στην ανάθεση των δημοσίων συμβάσεων έργων, μελετών και παροχής τεχνικών και λοιπών συναφών επιστημονικών υπηρεσιών με χρήση των επιμέρους εργαλείων και διαδικασιών του Εθνικού Συστήματος Ηλεκτρονικών Δημοσίων Συμβάσεων (ΕΣΗΔΗΣ)".
- της με αρ. 64233/2021 Κοινής Υπουργικής Απόφασης (Β' 2453) «Ρυθμίσεις τεχνικών ζητημάτων που αφορούν την ανάθεση των Δημοσίων Συμβάσεων Προμηθειών και Υπηρεσιών με χρήση των επιμέρους εργαλείων και διαδικασιών του Εθνικού Συστήματος Ηλεκτρονικών Δημοσίων Συμβάσεων (ΕΣΗΔΗΣ)».
- της υπ' αριθμ. 63446/2021 Κ.Υ.Α. (Β' 2338/02.06.2021) «Καθορισμός Εθνικού Μορφότυπου ηλεκτρονικού τιμολογίου στο πλαίσιο των Δημοσίων Συμβάσεων»,
- της υπ' αριθμ. Κ.Υ.Α. οικ. 98979 ΕΞ2021 (Β' 3766/13.08.2021) «Ηλεκτρονική Τιμολόγηση στο πλαίσιο των Δημοσίων Συμβάσεων δυνάμει του ν. 4601/2019» (Α' 44),
- της με αριθμ. Δ.22/ 4193/2019 Απόφασης του Υπουργού Υποδομών και Μεταφορών (Β' 4607) Έγκριση εβδομήντα (70) Ελληνικών Τεχνικών Προδιαγραφών (ΕΤΕΠ), με υποχρεωτική εφαρμογή σε όλα τα Δημόσια Έργα και Μελέτες,
- της με αριθμ. ΔΝΣγ/οικ.38107/ΦΝ 466/2017 Απόφασης του Υπουργού Υποδομών και Μεταφορών (Β' 1956) «Καθορισμός «Ομάδων εργασιών» ανά κατηγορία έργων για τις δημόσιες συμβάσεις έργων του ν. 4412/2016»,
- της με αριθμ. ΔΝΣγ/οικ.35577/ΦΝ 466/2017 Απόφασης του Υπουργού Υποδομών και Μεταφορών (Β' 1746) «Κανονισμός Περιγραφικών Τιμολογίων Εργασιών για δημόσιες συμβάσεις έργων»,
- της με αριθμ. με αριθ. Δ15/οικ/24298/28.07.2005 (Β' 1105) Απόφασης με θέμα «Έκδοση Ενημερότητας Πτυχίου και Βεβαιώσεων ανεκτέλεστου υπολοίπου συμβάσεων δημοσίων έργων, υποβολή Εκθέσεων δραστηριότητας ανωνύμων εταιρειών και Πιστοποιητικών εκτέλεσης έργων»,
- της με αριθμ. ρ. C (2015) 9170/11.12.2015 Απόφασης της Επιτροπής της Ευρωπαϊκής Ένωσης, για την έγκριση του Προγράμματος Αγροτικής Ανάπτυξης της Ελλάδας (Π.Α.Α.) 2014-2020, όπως ισχύει,
- της με αριθμ. πρωτ. 152950/23-10-2015 ΚΥΑ έγκρισης της Στρατηγικής Μελέτης Περιβαλλοντικών Επιπτώσεων (ΣΜΠΕ) του Π.Α.Α. 2014-2020,
- των από 04.04.2016 αποφάσεων - συμπερασμάτων της 1ης Συνεδρίασης της Επιτροπής Παρακολούθησης του Π.Α.Α. της Ελλάδας 2014-2020, όσον αφορά τα κριτήρια επιλογής των συγχρηματοδοτούμενων πράξεων Π.Α.Α. 2014- 2020, όπως ισχύουν,
- της με αριθμ. πρωτ. 137675/ΕΥΘΥ 1016/19.12.2018 (Β 5968) Υπουργικής Απόφασης, «αντικατάσταση της υπ' αριθ. 110427/ΕΥΘΥ/1020/20.10.2016 (ΦΕΚ Β' 3521) υπουργικής απόφασης με τίτλο «Τροποποίηση και αντικατάσταση της υπ' αριθμ. 81986/ΕΥΘΥ712/31.7.2015 (ΦΕΚ Β' 1822) υπουργικής απόφασης "Εθνικοί κανόνες επιλεξιμότητας δαπανών για τα προγράμματα του ΕΣΠΑ 2014 - 2020 - Έλεγχοι νομιμότητας δημοσίων συμβάσεων συγχρηματοδοτούμενων πράξεων ΕΣΠΑ 2014-2020 από Αρχές Διαχείρισης και Ενδιάμεσους Φορείς - Διαδικασία ενστάσεων επί των αποτελεσμάτων αξιολόγησης πράξεων"», η οποία στη συνέχεια τροποποιήθηκε με την ΥΑ 75365/06-07-2021 (ΦΕΚ 3051/Β/09-07-2021) και ισχύει

Με τη συγχρηματοδότηση της Ελλάδας και της Ευρωπαϊκής Ένωσης



- της με αριθμ. πρωτ. 1065/19-4-2016 (Β' 1273) Απόφασης του Υπουργού Αγροτικής Ανάπτυξης και Τροφίμων με θέμα «Θέσπιση διαδικασιών του Συστήματος Διαχείρισης και Ελέγχου του ΠΑΑ 2014–2020» (ΣΔΕ),
- της με αριθμ. πρωτ. 24944/20.09.2016 (Β' 3066) Κοινής Υπουργικής Απόφασης των Υπουργών Οικονομίας, Ανάπτυξης και Τουρισμού & Αγροτικής Ανάπτυξης και Τροφίμων «Αναδιάρθρωση των Ειδικών Υπηρεσιών του Προγράμματος Αγροτικής Ανάπτυξης 2014-2020»), όπως ισχύει,
- της με αριθμ. 1921/2018 (ΦΕΚ 2597/Β'/2018) Κοινής Απόφασης των Υπουργών Εσωτερικών Περιβάλλοντος και Ενέργειας και Αγροτικής Ανάπτυξης και Τροφίμων με θέμα «Ορισμός της Γενικής Δ/νσης Δασών και Δασικού Περιβάλλοντος του Υπουργείου Περιβάλλοντος και Ενέργειας και των Διευθύνσεων Συντονισμού και Επιθεώρησης Δασών των Γενικών Διευθύνσεων Δασών και Αγροτικών Υποθέσεων των Αποκεντρωμένων Διοικήσεων ως Ενδιάμεσων Φορέων Διαχείρισης και εκχώρηση αρμοδιοτήτων σε αυτούς»,
- της με αριθμ. πρωτ. 1167/110677/20-5-2019 (Β' 2060) Απόφασης των Υπουργών Εσωτερικών και Αγροτικής Ανάπτυξης και Τροφίμων με θέμα «Ανάθεση αρμοδιοτήτων του Ο.Π.Ε.Κ.Ε.Π.Ε. ως Οργανισμού Πληρωμών στο πλαίσιο διαχείρισης του Ευρωπαϊκού Γεωργικού Ταμείου Αγροτικής Ανάπτυξης σε φορείς των Περιφερειών, των Περιφερειακών Ενοτήτων και των Αποκεντρωμένων Διοικήσεων»,
- της με αριθμ. πρωτ. 4636/2019 (ΦΕΚ Β 2834) Απόφασης των Υπουργών Οικονομίας & Ανάπτυξης και Αγροτικής Ανάπτυξης & Τροφίμων με θέμα «Ρυθμίσεις στο πλαίσιο του Υπομέτρου 8.3: Πρόληψη ζημιών σε δάση εξαιτίας δασικών πυρκαγιών, φυσικών καταστροφών και καταστροφικών συμβάντων του Μέτρου 08 - Επενδύσεις στην ανάπτυξη δασικών περιοχών και στη βελτίωση της βιωσιμότητας των δασών του Προγράμματος Αγροτικής Ανάπτυξης (ΠΑΑ) για την περίοδο 2014-2020»,
- του με αριθμ. πρωτ. 3252/18-10-2019 εγγράφου της ΕΥΔ ΠΑΑ, Μονάδα Θεσμικής Υποστήριξης και αξιολόγησης, με το οποίο δόθηκε η σύμφωνη γνώμη επί του σχεδίου πρόσκλησης της Γενικής Διεύθυνσης Δασών και Δασικού Περιβάλλοντος του Υπουργείου Περιβάλλοντος και Ενέργειας προς τους δυνητικούς δικαιούχους για την υποβολή αιτήσεων στήριξης,
- της με αριθμ. πρωτ. ΥΠΕΝ/ΔΠΔ/99217/2679/30-10-2019 (ορθή επανάληψη 15-11-2019) πρόσκλησης για την υποβολή πρότασης στο Πρόγραμμα Αγροτικής Ανάπτυξης (ΠΑΑ) 2014-2020 στο Μέτρο 8 «Επενδύσεις στην ανάπτυξη δασικών περιοχών και στη βελτίωση της βιωσιμότητας των δασών» και στο Υπομέτρο 8.3. «Πρόληψη ζημιών σε δάση εξαιτίας δασικών πυρκαγιών, φυσικών καταστροφών και καταστροφικών συμβάντων»,
- της με αριθμ. πρωτ. 703/28264/06-04-2020 αίτησης στήριξης στο ΠΑΑ 2014-2020 και στο μέτρο 8, υπομέτρο 8.3, δράση 8.3.1_1 με τίτλο «ΠΡΟΜΗΘΕΙΑ ΕΞΟΠΛΙΣΜΟΥ ΚΑΙ ΚΑΙΝΟΤΟΜΟΥ ΣΥΣΤΗΜΑΤΟΣ ΠΡΟΛΗΨΗΣ, ΑΝΙΧΝΕΥΣΗΣ ΚΑΙ ΠΑΡΑΚΟΛΟΥΘΗΣΗΣ ΔΑΣΙΚΩΝ ΠΥΡΚΑΓΙΩΝ ΚΑΙ ΒΕΛΤΙΩΣΗΣ ΕΠΙΚΟΙΝΩΝΙΑΚΟΥ ΕΞΟΠΛΙΣΜΟΥ ΓΙΑ ΤΗΝ ΑΝΤΙΠΥΡΙΚΗ ΠΡΟΣΤΑΣΙΑ ΔΑΣΩΝ ΔΑΣΑΡΧΕΙΟ ΛΑΥΡΙΟΥ» με Κωδικό ΟΠΣΑΑ 0021857683 συνολικού προϋπολογισμού (συνολικής δημόσιας δαπάνης) 304.420 €.
- της με αριθμ. ΥΠΕΝ/ΔΠΔ/46496/2555/13-05-2021 (ΑΔΑ: Ψ5Α74653Π8-ΥΞΝ) Απόφασης Ένταξης της Πράξης «ΠΡΟΜΗΘΕΙΑ ΕΞΟΠΛΙΣΜΟΥ ΚΑΙ ΚΑΙΝΟΤΟΜΟΥ ΣΥΣΤΗΜΑΤΟΣ ΠΡΟΛΗΨΗΣ, ΑΝΙΧΝΕΥΣΗΣ ΚΑΙ ΠΑΡΑΚΟΛΟΥΘΗΣΗΣ ΔΑΣΙΚΩΝ ΠΥΡΚΑΓΙΩΝ ΚΑΙ ΒΕΛΤΙΩΣΗΣ ΕΠΙΚΟΙΝΩΝΙΑΚΟΥ ΕΞΟΠΛΙΣΜΟΥ ΓΙΑ ΤΗΝ ΑΝΤΙΠΥΡΙΚΗ ΠΡΟΣΤΑΣΙΑ ΔΑΣΩΝ ΔΑΣΑΡΧΕΙΟ ΛΑΥΡΙΟΥ» με Κωδικό ΟΠΣΑΑ 0021857683 στο μέτρο 8, υπομέτρο 8.3, δράση 8.3.1_1 του Προγράμματος Αγροτικής Ανάπτυξης «ΠΑΑ 2014-2020»,
- της με αριθμ. 60741/01-06-2021 σχετικής Απόφασης Έγκρισης Ένταξης/Τροποποίησης στο ΠΔΕ 2021 στη ΣΑΕ 082/1 (ΑΔΑ:60Β146ΜΤΛΡ-9ΚΔ),
- της με αριθμ. 39276/13-04-2022 σχετικής Απόφασης Έγκρισης Ένταξης στο ΠΔΕ 2022 στη ΣΑΕ 082/1 (ΑΔΑ:60Β146ΜΤΛΡ-9ΚΔ),

Με τη συγχρηματοδότηση της Ελλάδας και της Ευρωπαϊκής Ένωσης



- της με αριθμ. 116168/02-12-2022 σχετικής Απόφασης Έγκρισης Ένταξης/Τροποποίησης στο ΠΔΕ 2022 στη ΣΑΕ 082/1 (ΑΔΑ:ΩΖΠΥ46ΜΤΛΡ-ΕΞΤ),
- της με αριθμ. 28882/29-03-2023 σχετικής Απόφασης Έγκρισης Ένταξης στο ΠΔΕ 2023 στη ΣΑΕ 082/1 (ΑΔΑ:605Ω46ΜΤΛΡ-7Δ4),
- της από 13/08/2021 Πράξης Νομοθετικού Περιεχομένου (ΦΕΚ 143/τ.Α'/13-08-2021), όπως κωρώθηκε με το Ν. 4824/2021 (ΦΕΚ 156/τ.Α'/2-9-2021)
- της με αριθμ. 141876/27-12-2021 (ΦΕΚ 6263/τ.Β'/27-12-2021) Απόφασης Υπουργών Οικονομικών-Ανάπτυξης και Επενδύσεων περί Τακτοποίησης πληρωμών Δημοσίων Επενδύσεων με τη λήξη του οικονομικού έτους 2021, χρηματοδότηση του Προγράμματος Δημοσίων Επενδύσεων έτους 2022 και ρύθμιση σχετικών θεμάτων''
- της με αριθ. ΥΠΕΝ/ΔΔΥ/48478/3594/16-05-2022 (Β'2415) Απόφασης των Υπ. Οικονομικών - Περιβάλλοντος & Ενέργειας - Εσωτερικών με θέμα "Καθορισμός των διοικητικών λεπτομερειών μεταφοράς των δασικών υπηρεσιών, του αντίστοιχου προσωπικού και λοιπών θεμάτων της παρ. 5 του άρθρου τρίτου της από 13.8.2021 Πράξης Νομοθετικού Περιεχομένου (Α' 143), η οποία κωρώθηκε με το άρθρο 2 του ν. 4824/2021 (Α' 156).
- Το υπ' αρ. 2040/13.04.2022 (ΑΔΑ:Ψ9Γ50ΞΤΒ-ΣΤΕ) έγγραφο της Ενιαίας Ανεξάρτητης Αρχής Δημοσίων Συμβάσεων (Ε.Α.Α.ΔΗ.ΣΥ.) «Διευκρινίσεις ως προς την αύξηση των τιμών και τα προβλήματα στην εφοδιαστική αλυσίδα λόγω της ενεργειακής κρίσης, της κρίσης στην Ουκρανία και των συνεχιζόμενων συνεπειών του COVID-19».
- Της με αριθμ. Δ11/334219/2022-ΦΕΚ 5565/Β/31-10-2022 απόφασης περί «Καθορισμού συντελεστών αναθεώρησης τιμών δημοσίων έργων Α' Τριμήνου 2022, σύμφωνα με την παρ. 23 του άρθρου 153 του ν. 4412/2016».
- Η υπ' αριθμ. πρωτ. 235144/12-05-2023 (ΑΔΑ: Ψ18Π4653Π8-ΔΟΦ) Απόφαση του Προϊσταμένου Επιθεώρησης Εφαρμογής Δασικής Πολιτικής Αττικής περί «Ορισμού Αναθέτουσας Αρχής, Προϊσταμένης Αρχής, Διευθύνουσας Υπηρεσίας & Τεχνικού Συμβουλίων των Δασικών Υπηρεσιών ως δικαιούχων για την υλοποίηση των ενταγμένων έργων στο Πρόγραμμα Αγροτικής Ανάπτυξης (ΠΑΑ) 2014-2020»
- Της με αριθμ. 483064/12-09-2023 (ΑΔΑ: Ψ3ΙΡ4653Π8-ΕΓΓ) σύμφωνης γνώμης του Ε.Φ.Δ Αττικής (Δ/νση Συντονισμού και Επιθεώρησης Δασών).
- Την υπ' αριθμ. ΥΠΕΝ/ΔΠΔ/119223/7457/16-11-2023 (ΑΔΑ: ΨΓ3Π4653Π8-8ΜΑ) με θέμα «2η Τροποποίηση Απόφασης Ένταξης Πράξεων στο ΜΕΤΡΟ 8: «Επενδύσεις στην Ανάπτυξη Δασικών Περιοχών και στη Βελτίωση της Βιωσιμότητας των Δασών», ΥΠΟΜΕΤΡΟ 8.3: «Πρόληψη ζημιών σε δάση εξαιτίας δασικών πυρκαγιών, φυσικών καταστροφών και καταστροφικών συμβάντων», ΔΡΑΣΗ 8.3.1: «Δασικές Πυρκαγιές» του ΠΡΟΓΡΑΜΜΑΤΟΣ ΑΓΡΟΤΙΚΗΣ ΑΝΑΠΤΥΞΗΣ (ΠΑΑ) 2014-2020».
- Την υπ' αριθμ. πρωτ. 670084/27-11-2023 (ΑΔΑ: ΡΡΩ44653Π8-ΑΧ8) Απόφαση του Δ/ντη Δασών Αν. Αττικής περί έγκρισης τευχών δημοπράτησης του υποέργου «Προμήθεια εξοπλισμού και καινοτόμου συστήματος πρόληψης, ανίχνευσης και παρακολούθησης δασικών πυρκαγιών και βελτίωσης επικοινωνιακού εξοπλισμού για την αντιπυρική προστασία δασών Δασαρχείου Λαυρίου».
- Την υπ' αριθμ. ΥΠΕΝ/ΔΠΔ/48307/3447/01-05-2023 (ΑΔΑ: 9ΞΜΕ4653Π8-ΘΛΨ) με θέμα «5η Τροποποίηση Απόφασης Ένταξης Πράξεων στο ΜΕΤΡΟ 8: «Επενδύσεις στην Ανάπτυξη Δασικών Περιοχών και στη Βελτίωση της Βιωσιμότητας των Δασών», ΥΠΟΜΕΤΡΟ 8.3: «Πρόληψη ζημιών σε δάση εξαιτίας δασικών πυρκαγιών, φυσικών καταστροφών και καταστροφικών συμβάντων», ΔΡΑΣΗ 8.3.1: «Δασικές Πυρκαγιές» του ΠΡΟΓΡΑΜΜΑΤΟΣ ΑΓΡΟΤΙΚΗΣ ΑΝΑΠΤΥΞΗΣ (ΠΑΑ) 2014-2020».

Με τη συγχρηματοδότηση της Ελλάδας και της Ευρωπαϊκής Ένωσης



1.5 Προθεσμία παραλαβής προσφορών

Η καταληκτική ημερομηνία παραλαβής των προσφορών είναι η **03/07/2024 και ώρα 10:00 π.μ.**¹⁶¹⁷

Η διαδικασία θα διενεργηθεί με χρήση του Εθνικού Συστήματος Ηλεκτρονικών Δημόσιων Συμβάσεων (ΕΣΗΔΗΣ) Προμήθειες και Υπηρεσίες του ΟΠΣ ΕΣΗΔΗΣ (Διαδικτυακή Πύλη www.promitheus.gov.gr)

1.6 Δημοσιότητα

A. Δημοσίευση στην Επίσημη Εφημερίδα της Ευρωπαϊκής Ένωσης¹⁸

Προκήρυξη¹⁹ της παρούσας σύμβασης απεστάλη με ηλεκτρονικά μέσα για δημοσίευση στις /06/2024 στην Υπηρεσία Εκδόσεων της Ευρωπαϊκής Ένωσης.

~~Προκαταρκτική Προκήρυξη της παρούσας σύμβασης απεστάλη με ηλεκτρονικά μέσα για δημοσίευση στις/...../..... στην Υπηρεσία Εκδόσεων της Ευρωπαϊκής Ένωσης.~~

B. Δημοσίευση σε εθνικό επίπεδο²⁰

Η προκήρυξη²¹ και το πλήρες κείμενο της παρούσας Διακήρυξης καταχωρήθηκαν στο Κεντρικό Ηλεκτρονικό Μητρώο Δημοσίων Συμβάσεων (ΚΗΜΔΗΣ).

Τα έγγραφα της σύμβασης της παρούσας Διακήρυξης καταχωρήθηκαν στη σχετική ηλεκτρονική διαδικασία σύναψης δημόσιας σύμβασης στο ΕΣΗΔΗΣ, η οποία έλαβε Συστημικό Αύξοντα Αριθμό: **353424** και αναρτήθηκαν στη Διαδικτυακή Πύλη (www.promitheus.gov.gr) του ΟΠΣ ΕΣΗΔΗΣ.

Περίληψη της παρούσας Διακήρυξης δημοσιεύεται και στον Ελληνικό Τύπο^{22 23 24}, σύμφωνα με το άρθρο 66 του Ν. 4412/2016 :

¹⁶ Κατά τον καθορισμό των προθεσμιών παραλαβής των προσφορών οι Α.Α. λαμβάνουν υπόψη την πολυπλοκότητα της σύμβασης και τον χρόνο που απαιτείται για την προετοιμασία των προσφορών (άρθρο 60 παρ. 1 ν. 4412/2016). Η ελάχιστη προθεσμία παραλαβής των προσφορών στην ανοιχτή διαδικασία καθορίζεται : α) για τις συμβάσεις άνω των ορίων από τις διατάξεις των άρθρων 27, 60 και 67 του ν. 4412/2016 και β) για τις συμβάσεις κάτω των ορίων από τις διατάξεις του άρθρου 121 του ίδιου νόμου.

¹⁷ υπ' αριθμ. ΥΠΕΝ/ΔΠΔ/48307/3447/01-05-2023 (ΑΔΑ: 9ΞΜΕ4653Π8-ΘΛΨ) με θέμα «5η Τροποποίηση Απόφασης Ένταξης Πράξεων στο ΜΕΤΡΟ 8: «Επενδύσεις στην Ανάπτυξη Δασικών Περιοχών και στη Βελτίωση της Βιωσιμότητας των Δασών», ΥΠΟΜΕΤΡΟ 8.3: «Πρόληψη ζημιών σε δάση εξαιτίας δασικών πυρκαγιών, φυσικών καταστροφών και καταστροφικών συμβάντων», ΔΡΑΣΗ 8.3.1: «Δασικές Πυρκαγιές» του ΠΡΟΓΡΑΜΜΑΤΟΣ ΑΓΡΟΤΙΚΗΣ ΑΝΑΠΤΥΞΗΣ (ΠΑΑ) 2014-2020» (ανάληψη της κύριας νομικής δέσμευσης θα πρέπει να έχει υλοποιηθεί το αργότερο έως 31.07.2024).

¹⁸ Για δημόσιες συμβάσεις άνω των ορίων, ή για τις συμβάσεις κάτω των ορίων, εφόσον η αναθέτουσα αρχή το επιλέξει. Πρβλ. άρθρο 65, παρ.6 του ν.4412/2016.

¹⁹ Άρθρο 65 παρ. 1 του ν. 4412/2016 : Η προκήρυξη περιλαμβάνει τις πληροφορίες που προβλέπονται στο Παράρτημα V του Προσαρτήματος Α' υπό τη μορφή τυποποιημένου εντύπου (έντυπο 2 Παραρτήματος II : Προκήρυξη Σύμβασης του Εκτελεστικού Κανονισμού (ΕΕ) 2015/1986 της Επιτροπής (L296/1)

²⁰ Άρθρο 66 Ν. 4412/2016. Η παρούσα διακήρυξη και οι προκηρύξεις δεν δημοσιεύονται σε εθνικό επίπεδο, πριν από την ημερομηνία δημοσίευσης στην Επίσημη Εφημερίδα της ΕΕ. Ωστόσο, η δημοσίευση μπορεί να πραγματοποιείται σε κάθε περίπτωση σε εθνικό επίπεδο, όταν οι Α.Α. δεν έχουν ενημερωθεί σχετικά με τη δημοσίευση εντός 48 ωρών από τη βεβαίωση παραλαβής της προκήρυξης/ γνωστοποίησης.

²¹ Από 01.06.2021 καταργήθηκε η υποχρέωση σύνταξης προκήρυξης για συμβάσεις κάτω των ορίων (Πρβλ άρθρο 141 του ν.4782/2021, παρ. 1 περ.4)

²² Η υποχρέωση δημοσίευσης της προκήρυξης σε μία τοπική εφημερίδα, που προβλέπεται στο άρθρο 4 του ΠΔ 118/2007/άρθρο 5 του ΕΚΠΟΤΑ, συνεχίζει να υφίσταται μέχρι και την 31/12/2023, οπότε και καταργείται. Πρβλ. άρθρο 377§1 περίπτ (59 και 82) και άρθρο 379 §12 ν. 4412/2016, όπως τροποποιήθηκε με το άρθρο 245 του ν. 4782/2021.

²³ Η υποχρέωση δημοσίευσης σε νομαρχιακές (νυν "περιφερειακές" κατά το αρ.16 του ν.4487/2017) και τοπικές εφημερίδες του ν.3548/2007, συνεχίζει να υφίσταται μέχρι και την 31/12/2023, οπότε και καταργείται, βλέπε άρθρο 377§1 περίπτ (35) και άρθρο 379 §12 ν. 4412/2016, όπως τροποποιήθηκε με το άρθρο 245 του ν. 4782/2021.

²⁴ Για τις δημοσιεύσεις περιλήψεων διαγωνισμών στον εθνικό τύπο, βλ. και ΠΙΝΑΚΑ 1 «ΥΠΟΧΡΕΩΣΕΙΣ ΔΗΜΟΣΙΕΥΣΕΩΝ ΣΤΟΝ ΕΘΝΙΚΟ ΤΥΠΟ ΚΑΤΑ ΤΟΝ Ν.4412/2016», στην ιστοσελίδα της Αρχής, στη διαδρομή Αναθέτουσες Αρχές/Γενικές Οδηγίες/Υποστηρικτικό Υλικό.

Με τη συγχρηματοδότηση της Ελλάδας και της Ευρωπαϊκής Ένωσης



.....

[συμπληρώνεται ο ελληνικός τύπος (αναφορά σε έντυπα, ημερομηνία αποστολής και δημοσίευσης, εφόσον η τελευταία είναι γνωστή) αναλόγως εάν η Α.Α. υπάγεται στο πεδίο εφαρμογής του άρθρου 4 του π.δ. 118/2007 ή του άρθρου 5 του ΕΚΠΟΤΑ, τηρουμένων και των διατάξεων του ν. 3548/2007].

Περίληψη της παρούσας Διακήρυξης όπως προβλέπεται στην περίπτωση (ιστ) της παραγράφου 3 του άρθρου 76 του Ν.4727/2020, αναρτήθηκε στο διαδίκτυο, στον ιστότοπο <http://et.diavgeia.gov.gr/> (ΠΡΟΓΡΑΜΜΑ ΔΙΑΥΓΕΙΑ).

Η Διακήρυξη καταχωρήθηκε ή θα καταχωρηθεί στο διαδίκτυο, στην ιστοσελίδα της αναθέτουσας αρχής, στη διεύθυνση (URL): <https://ypen.gov.gr/category/prokirykseis-diagwnismwn> .

Γ. Έξοδα δημοσιεύσεων

Οι δαπάνες δημοσίευσης, καταβάλλονται από τον φορέα που έδωσε την εντολή καταχώρισης στην εφημερίδα, εντός των προθεσμιών του άρθρου 69Ζ του ν. 4270/2014 (Α' 143). Σε περίπτωση ανακήρυξης αναδόχου της δημοσιευόμενης διαδικασίας, οι ως άνω δαπάνες παρακρατούνται από τον φορέα και αφαιρούνται από το τίμημα που οφείλει στον ανάδοχο για την προμήθεια.

1.7 Αρχές εφαρμοζόμενες στη διαδικασία σύναψης

Οι οικονομικοί φορείς δεσμεύονται ότι:

α) τηρούν και θα εξακολουθήσουν να τηρούν κατά την εκτέλεση της σύμβασης, εφόσον επιλεγούν, τις υποχρεώσεις τους που απορρέουν από τις διατάξεις της περιβαλλοντικής, κοινωνικοασφαλιστικής και εργατικής νομοθεσίας, που έχουν θεσπιστεί με το δίκαιο της Ένωσης, το εθνικό δίκαιο, συλλογικές συμβάσεις ή διεθνείς διατάξεις περιβαλλοντικού, κοινωνικού και εργατικού δικαίου, οι οποίες απαριθμούνται στο Παράρτημα Χ του Προσαρτήματος Α του ν. 4412/2016. Η τήρηση των εν λόγω υποχρεώσεων ελέγχεται και βεβαιώνεται από τα όργανα που επιβλέπουν την εκτέλεση των δημοσίων συμβάσεων και τις αρμόδιες δημόσιες αρχές και υπηρεσίες που ενεργούν εντός των ορίων της ευθύνης και της αρμοδιότητάς τους,²⁵

β) δεν θα ενεργήσουν αθέμιτα, παράνομα ή καταχρηστικά καθ' όλη τη διάρκεια της διαδικασίας ανάθεσης, αλλά και κατά το στάδιο εκτέλεσης της σύμβασης, εφόσον επιλεγούν,

γ) λαμβάνουν τα κατάλληλα μέτρα για να διαφυλάξουν την εμπιστευτικότητα των πληροφοριών που έχουν χαρακτηριστεί ως τέτοιες.

²⁵ Άρθρο 18 παρ. 2 του ν. 4412/2016.

2. ΓΕΝΙΚΟΙ ΚΑΙ ΕΙΔΙΚΟΙ ΟΡΟΙ ΣΥΜΜΕΤΟΧΗΣ

2.1 Γενικές Πληροφορίες

2.1.1 Έγγραφα της σύμβασης

Τα έγγραφα της παρούσας διαδικασίας σύναψης,²⁶ είναι τα ακόλουθα:

1. η με αρ. Προκαταρκτική Προκήρυξη²⁷, όπως αυτή έχει δημοσιευτεί είτε από την Υπηρεσία Εκδόσεων της Ευρωπαϊκής Ένωσης, είτε από την αναθέτουσα αρχή στο «προφίλ αγοραστή» της [Συμπληρώνεται και περιλαμβάνεται στη διακήρυξη στο παρόν σημείο ο σχετικός αριθμός δημοσίευσης στην ΤΕΔ, ή τα σχετικά στοιχεία ανάρτησης στο προφίλ του αγοραστή, ανά περίπτωση, αν δημοσιεύτηκε προκαταρκτική προκήρυξη στην ΕΕΕΕ (πρβλ παρ. 1 άρθρου 62 του ν. 4412/2016)]
2. η με αρ. Προκήρυξη της Σύμβασης (ΑΔΑΜ.....), όπως αυτή έχει δημοσιευτεί στην Επίσημη Εφημερίδα της Ευρωπαϊκής Ένωσης [Συμπληρώνεται και περιλαμβάνεται στη διακήρυξη εφόσον πρόκειται για σύμβαση άνω των ορίων]
3. το Ευρωπαϊκό Ενιαίο Έγγραφο Σύμβασης [ΕΕΕΣ]
4. η παρούσα διακήρυξη και τα παραρτήματά της
5. οι συμπληρωματικές πληροφορίες που τυχόν παρέχονται στο πλαίσιο της διαδικασίας, ιδίως σχετικά με τις προδιαγραφές και τα σχετικά δικαιολογητικά
6. το σχέδιο της σύμβασης με τα Παραρτήματά της.

2.1.2 Επικοινωνία - Πρόσβαση στα έγγραφα της Σύμβασης

Όλες οι επικοινωνίες σε σχέση με τα βασικά στοιχεία της διαδικασίας σύναψης της σύμβασης, καθώς και όλες οι ανταλλαγές πληροφοριών, ιδίως η ηλεκτρονική υποβολή, εκτελούνται με τη χρήση της πλατφόρμας του Εθνικού Συστήματος Ηλεκτρονικών Δημοσίων Συμβάσεων (ΕΣΗΔΗΣ), η οποία είναι προσβάσιμη μέσω της Διαδικτυακής Πύλης (www.promitheus.gov.gr)²⁸.

2.1.3 Παροχή Διευκρινίσεων

Τα σχετικά αιτήματα παροχής διευκρινίσεων υποβάλλονται ηλεκτρονικά, το αργότερο δέκα (10) ημέρες πριν την καταληκτική ημερομηνία υποβολής προσφορών και απαντώνται αντίστοιχα, στο πλαίσιο της παρούσας, στη σχετική ηλεκτρονική διαδικασία σύναψης δημόσιας σύμβασης στην πλατφόρμα του ΕΣΗΔΗΣ, η οποία είναι προσβάσιμη μέσω της Διαδικτυακής Πύλης (www.promitheus.gov.gr). Αιτήματα

²⁶ Ως «έγγραφο διαδικασίας σύναψης της σύμβασης» ή «έγγραφο της σύμβασης», κατά την έννοια της περ. 14 της παρ.1 του άρθρου 2 του ν. 4412/2016 νοείται κάθε έγγραφο το οποίο παρέχει ή στο οποίο παραπέμπει η Α.Α./Α.Φ. με σκοπό να περιγράψει ή να προσδιορίσει στοιχεία της σύμβασης ή της διαδικασίας ανάθεσης, συμπεριλαμβανομένης της προκήρυξης σύμβασης του άρθρου 63 και 293, της προκαταρκτικής προκήρυξης του άρθρου 62, της περιοδικής ενδεικτικής προκήρυξης του άρθρου 291, αν χρησιμοποιείται ως μέσο προκήρυξης του διαγωνισμού, των τεχνικών προδιαγραφών, του περιγραφικού εγγράφου, των προτεινόμενων όρων της σύμβασης, των υποδειγμάτων για την προσκόμιση των εγγράφων από τους υποψηφίους και τους προσφέροντες, των πληροφοριών σχετικά με τις γενικές και ειδικές υποχρεώσεις και τυχόν πρόσθετων εγγράφων. Επίσης, στην έννοια αυτή περιλαμβάνονται και η διακήρυξη ή η πρόσκληση σε διαπραγμάτευση στις οποίες αναφέρονται όλοι οι ειδικοί και γενικοί όροι σύναψης και εκτέλεσης της σύμβασης, το Ενιαίο Ευρωπαϊκό Έγγραφο Σύμβασης (ΕΕΕΣ), οι συμπληρωματικές πληροφορίες που παρέχει η αναθέτουσα αρχή δυνάμει της παρ. 2 του άρθρου 67 και της παρ. 2 του άρθρου 297, το σχέδιο της σύμβασης μετά των Παραρτημάτων αυτής και η τεχνική συγγραφή υποχρεώσεων που περιλαμβάνει και τις εφαρμοστέες τεχνικές προδιαγραφές

²⁷ Το άρθρο 62 δεν εφαρμόζεται στις συμβάσεις κάτω των ορίων

²⁸ Επιλέγεται κατά κανόνα η εκ του νόμου υποχρεωτική χρήση του ΕΣΗΔΗΣ για την πρόσβαση στα έγγραφα της σύμβασης και την επικοινωνία. Οι επιλογές που ακολουθούν αφορούν περιπτώσεις που δεν είναι δυνατή εν όλω ή εν μέρει η ελεύθερη πλήρης άμεση και δωρεάν ηλεκτρονική πρόσβαση στα έγγραφα της σύμβασης. Επιπλέον, σε περίπτωση που απαιτούνται ειδικά εργαλεία, συσκευές ή μορφότυποι περιγράφονται στο σημείο αυτό ταυτόχρονα με τον τρόπο πρόσβασης των ενδιαφερομένων.

Με τη συγχρηματοδότηση της Ελλάδας και της Ευρωπαϊκής Ένωσης



παροχής συμπληρωματικών πληροφοριών – διευκρινίσεων υποβάλλονται από εγγεγραμμένους στο σύστημα οικονομικούς φορείς, δηλαδή από εκείνους που διαθέτουν σχετικά διαπιστευτήρια που τους έχουν χορηγηθεί (όνομα χρήστη και κωδικό πρόσβασης) και απαραίτητα το ηλεκτρονικό αρχείο με το κείμενο των ερωτημάτων είναι ηλεκτρονικά υπογεγραμμένο. Αιτήματα παροχής διευκρινίσεων που είτε υποβάλλονται με άλλο τρόπο είτε το ηλεκτρονικό αρχείο που τα συνοδεύει δεν είναι ηλεκτρονικά υπογεγραμμένο, δεν εξετάζονται.

Η αναθέτουσα αρχή παρατείνει την προθεσμία παραλαβής των προσφορών, ούτως ώστε όλοι οι ενδιαφερόμενοι οικονομικοί φορείς να μπορούν να λάβουν γνώση όλων των αναγκαιών πληροφοριών για την κατάρτιση των προσφορών στις ακόλουθες περιπτώσεις:

α) όταν, για οποιονδήποτε λόγο, πρόσθετες πληροφορίες, αν και ζητήθηκαν από τον οικονομικό φορέα έγκαιρα, δεν έχουν παρασχεθεί το αργότερο έξι (6) ημέρες πριν από την προθεσμία που ορίζεται για την παραλαβή των προσφορών,

β) όταν τα έγγραφα της σύμβασης υφίστανται σημαντικές αλλαγές

Η διάρκεια της παράτασης θα είναι ανάλογη με τη σπουδαιότητα των πληροφοριών ή των αλλαγών.

Όταν οι πρόσθετες πληροφορίες δεν έχουν ζητηθεί έγκαιρα ή δεν έχουν σημασία για την προετοιμασία κατάλληλων προσφορών, δεν απαιτείται παράταση των προθεσμιών

Τροποποίηση των όρων της διαγωνιστικής διαδικασίας (πχ αλλαγή/μετάθεση της καταληκτικής ημερομηνίας υποβολής προσφορών καθώς και σημαντικές αλλαγές των εγγράφων της σύμβασης, σύμφωνα με την προηγούμενη παράγραφο) δημοσιεύεται στην ΕΕΕΕ (με το τυποποιημένο έντυπο «Διορθωτικό»²⁹) και στο ΚΗΜΔΗΣ³⁰.

2.1.4 Γλώσσα

Τα έγγραφα της σύμβασης έχουν συνταχθεί στην ελληνική γλώσσα. Σε περίπτωση ασυμφωνίας μεταξύ των τμημάτων των εγγράφων της σύμβασης που έχουν συνταχθεί σε περισσότερες γλώσσες, επικρατεί η ελληνική έκδοση.³¹

Τυχόν προδικαστικές προσφυγές υποβάλλονται στην ελληνική γλώσσα.

Οι **προσφορές**, τα στοιχεία που περιλαμβάνονται σε αυτές, καθώς και τα αποδεικτικά έγγραφα σχετικά με τη μη ύπαρξη λόγου αποκλεισμού και την πλήρωση των κριτηρίων ποιοτικής επιλογής³² συντάσσονται στην ελληνική γλώσσα ή συνοδεύονται από επίσημη μετάφρασή τους στην ελληνική γλώσσα.

Τα αλλοδαπά δημόσια και ιδιωτικά έγγραφα συνοδεύονται από μετάφρασή τους στην ελληνική γλώσσα επικυρωμένη, είτε από πρόσωπο αρμόδιο κατά τις κείμενες διατάξεις της εθνικής νομοθεσίας είτε από πρόσωπο κατά νόμο αρμόδιο της χώρας στην οποία έχει συνταχθεί το έγγραφο.

Ενημερωτικά και τεχνικά φυλλάδια και άλλα έντυπα, εταιρικά ή μη, με ειδικό τεχνικό περιεχόμενο, δηλαδή έντυπα με αμιγώς τεχνικά χαρακτηριστικά, όπως αριθμούς, αποδόσεις σε διεθνείς μονάδες, μαθηματικούς τύπους και σχέδια, που είναι δυνατόν να διαβαστούν σε κάθε γλώσσα και δεν είναι

²⁹ Πρβλ οδηγίες για τη χρήση του τυποποιημένου εντύπου 14 «Διορθωτικό» στην ιστοσελίδα του simap https://simap.ted.europa.eu/documents/10184/166101/Instructions+for+the+use+of+F14_EL.pdf/0bdd2252-323d-44d1-97d5-0babe74629f4

³⁰ Πρβλ έγγραφο ΕΑΑΔΗΣΥ με α.π. 4121/30-07-2020 « Διευκρινίσεις ως προς την τήρηση των διατυπώσεων δημοσιότητας στη διαγωνιστική διαδικασία σε περίπτωση τροποποίησης όρων της διακήρυξης» (ΑΔΑ: ΩΡΗ9ΟΞΤΒ-2ΧΖ)

³¹ Άρθρο 53 παρ.3 του ν. 4412/2016: Τα έγγραφα της σύμβασης (όπως περιγράφονται στην παρ. 2.1.1) συντάσσονται υποχρεωτικά στην ελληνική γλώσσα και προαιρετικά και σε άλλες γλώσσες, συνολικά ή μερικά. Σε περίπτωση ασυμφωνίας μεταξύ των τμημάτων των εγγράφων της σύμβασης που έχουν συνταχθεί σε περισσότερες γλώσσες, επικρατεί η ελληνική έκδοση.

³² Άρθρο 80 παρ. 10 ν. 4412/2016

απαραίτητη η μετάφραση τους, μπορούν να υποβάλλονται και στην αγγλική γλώσσα, χωρίς να συνοδεύονται από μετάφραση στην ελληνική.³³

Κάθε μορφής επικοινωνία με την αναθέτουσα αρχή, καθώς και μεταξύ αυτής και του αναδόχου, θα γίνονται υποχρεωτικά στην ελληνική γλώσσα³⁴.

2.1.5 Εγγυήσεις³⁵

Οι εγγυητικές επιστολές των παραγράφων 2.2.2 και 4.1. εκδίδονται από πιστωτικά ιδρύματα ή χρηματοδοτικά ιδρύματα ή ασφαλιστικές επιχειρήσεις κατά την έννοια των περιπτώσεων β' και γ' της παρ. 1 του άρθρου 14 του ν. 4364/ 2016 (Α' 13)³⁶, που λειτουργούν νόμιμα στα κράτη - μέλη της Ένωσης ή του Ευρωπαϊκού Οικονομικού Χώρου ή στα κράτη-μέρη της ΣΔΣ και έχουν, σύμφωνα με τις ισχύουσες διατάξεις, το δικαίωμα αυτό. Μπορούν, επίσης, να εκδίδονται από το Τ.Μ.Ε.Δ.Ε. ή να παρέχονται με γραμμάτιο του Ταμείου Παρακαταθηκών και Δανείων με παρακατάθεση σε αυτό του αντίστοιχου χρηματικού ποσού³⁷. Αν συσταθεί παρακαταθήκη με γραμμάτιο παρακατάθεσης χρεογράφων στο Ταμείο Παρακαταθηκών και Δανείων, τα τοκομερίδια ή μερίσματα που λήγουν κατά τη διάρκεια της εγγύησης επιστρέφονται μετά τη λήξη τους στον υπέρ ου η εγγύηση οικονομικό φορέα.

Οι εγγυητικές επιστολές εκδίδονται κατ' επιλογή των οικονομικών φορέων από έναν ή περισσότερους εκδότες της παραπάνω παραγράφου.

Οι εγγυήσεις αυτές περιλαμβάνουν κατ' ελάχιστον τα ακόλουθα στοιχεία: α) την ημερομηνία έκδοσης, β) τον εκδότη, γ) την αναθέτουσα αρχή προς την οποία απευθύνονται, δ) τον αριθμό της εγγύησης, ε) το ποσό που καλύπτει η εγγύηση, στ) την πλήρη επωνυμία, τον Α.Φ.Μ. και τη διεύθυνση του οικονομικού φορέα υπέρ του οποίου εκδίδεται η εγγύηση (στην περίπτωση ένωσης αναγράφονται όλα τα παραπάνω για κάθε μέλος της ένωσης), ζ) τους όρους ότι: αα) η εγγύηση παρέχεται ανέκκλητα και ανεπιφύλακτα, ο δε εκδότης παραιτείται του δικαιώματος της διαιρέσεως και της διζήσεως, και ββ) ότι σε περίπτωση κατάρπτωσης αυτής, το ποσό της κατάρπτωσης υπόκειται στο εκάστοτε ισχύον τέλος χαρτοσήμου, η) τα στοιχεία της σχετικής διακήρυξης και την καταληκτική ημερομηνία υποβολής προσφορών, θ) την ημερομηνία λήξης ή τον χρόνο ισχύος της εγγύησης, ι) την ανάληψη υποχρέωσης από τον εκδότη της εγγύησης να καταβάλει το ποσό της εγγύησης ολικά ή μερικά εντός πέντε (5) ημερών μετά από απλή έγγραφη ειδοποίηση εκείνου προς τον οποίο απευθύνεται και ια) στην περίπτωση των εγγυήσεων καλής εκτέλεσης και προκαταβολής, τον αριθμό και τον τίτλο της σχετικής σύμβασης³⁸.

Η περ. α' του προηγούμενου εδαφίου ζ' δεν εφαρμόζεται για τις εγγυήσεις που παρέχονται με γραμμάτιο του Ταμείου Παρακαταθηκών και Δανείων.

Η αναθέτουσα αρχή επικοινωνεί με τους εκδότες των εγγυητικών επιστολών προκειμένου να διαπιστώσει την εγκυρότητά τους.

2.1.6 Προστασία Προσωπικών Δεδομένων

Η αναθέτουσα αρχή ενημερώνει το φυσικό πρόσωπο που υπογράφει την προσφορά ως Προσφέρων ή ως Νόμιμος Εκπρόσωπος Προσφέροντος, ότι η ίδια ή και τρίτοι, κατ' εντολή και για λογαριασμό της, θα επεξεργάζονται προσωπικά δεδομένα που περιέχονται στους φακέλους της προσφοράς και τα αποδεικτικά μέσα τα οποία υποβάλλονται σε αυτήν, στο πλαίσιο του παρόντος Διαγωνισμού, για το σκοπό

³³ Άρθρο 92, παρ.4 του ν. 4412/2016

³⁴ Με την επιφύλαξη της εν όλω ή εν μέρει σύνταξης των εγγράφων σε άλλη γλώσσα

³⁵ Άρθρο 72 ν. 4412/2 016

³⁶ Πρβλ. άρθρο 120 ν.4512/2018 (ΦΕΚ Α' 5/17.1.2017), καθώς και άρθρο 15 παρ.1 ν.4541/2018 (ΦΕΚ Α' 93/31.5.2018),

³⁷ Τα γραμμάτια σύστασης χρηματικής παρακαταθήκης του Ταμείου Παρακαταθηκών και Δανείων, για την παροχή εγγυήσεων συμμετοχής και καλής εκτέλεσης (εγγυοδοτική παρακαταθήκη) συστήνονται σύμφωνα με την ειδική νομοθεσία που διέπει αυτό και ειδικότερα βάσει του άρθρου 4 του π.δ της 30 Δεκεμβρίου 1926/3 Ιανουαρίου 1927 ("Περί συστάσεως και αποδόσεως παρακαταθηκών και καταθέσεων παρά τω Ταμείω Παρακαταθηκών και Δανείων"). Πρβλ. το με αρ. πρωτ. 2756/23-5-2017 έγγραφο της Ε.Α.Α.ΔΗ.ΣΥ. (ΑΔΑ: 7ΝΣΡΟΞΤΒ-975).

³⁸ Παρ. 12 άρθρου 72 ν. 4412/2016

της αξιολόγησης των προσφορών και της ενημέρωσης έτερων συμμετεχόντων σε αυτόν, λαμβάνοντας κάθε εύλογο μέτρο για τη διασφάλιση του απόρρητου και της ασφάλειας της επεξεργασίας των δεδομένων και της προστασίας τους από κάθε μορφής αθέμιτη επεξεργασία, σύμφωνα με τις διατάξεις της κείμενης νομοθεσίας περί προστασίας προσωπικών δεδομένων, κατά τα αναλυτικώς αναφερόμενα στην αναλυτική ενημέρωση που επισυνάπτεται στην παρούσα.

2.2 Δικαίωμα Συμμετοχής - Κριτήρια Ποιοτικής Επιλογής

2.2.1 Δικαίωμα συμμετοχής

1. Δικαίωμα συμμετοχής στη διαδικασία σύναψης της παρούσας σύμβασης έχουν φυσικά ή νομικά πρόσωπα και, σε περίπτωση ενώσεων οικονομικών φορέων, τα μέλη αυτών, που είναι εγκατεστημένα σε:

α) κράτος-μέλος της Ένωσης,

β) κράτος-μέλος του Ευρωπαϊκού Οικονομικού Χώρου (Ε.Ο.Χ.),

γ) τρίτες χώρες που έχουν υπογράψει και κυρώσει τη ΣΔΣ³⁹, στο βαθμό που η υπό ανάθεση δημόσια σύμβαση καλύπτεται από τα Παραρτήματα 1, 2, 4, 5, 6 και 7⁴⁰ και τις γενικές σημειώσεις του σχετικού με την Ένωση Προσαρτήματος Ι της ως άνω Συμφωνίας, καθώς και

δ) σε τρίτες χώρες που δεν εμπίπτουν στην περίπτωση γ' της παρούσας παραγράφου και έχουν συνάψει διμερείς ή πολυμερείς συμφωνίες με την Ένωση σε θέματα διαδικασιών ανάθεσης δημοσίων συμβάσεων⁴¹.

Στο βαθμό που καλύπτονται από τα Παραρτήματα 1, 2, 4 και 5, 6 και 7 και τις γενικές σημειώσεις του σχετικού με την Ένωση Προσαρτήματος Ι της ΣΔΣ, καθώς και τις λοιπές διεθνείς συμφωνίες από τις οποίες δεσμεύεται η Ένωση, οι αναθέτουσες αρχές επιφυλάσσουν για τα έργα, τα αγαθά, τις υπηρεσίες και τους οικονομικούς φορείς των χωρών που έχουν υπογράψει τις εν λόγω συμφωνίες μεταχείριση εξίσου ευνοϊκή με αυτήν που επιφυλάσσουν για τα έργα, τα αγαθά, τις υπηρεσίες και τους οικονομικούς φορείς της Ένωσης⁴²

2. Οικονομικός φορέας συμμετέχει είτε μεμονωμένα είτε ως μέλος ένωσης. Οι ενώσεις οικονομικών φορέων, συμπεριλαμβανομένων και των προσωρινών συμπράξεων, δεν απαιτείται να περιβληθούν συγκεκριμένη νομική μορφή για την υποβολή προσφοράς. Η αναθέτουσα αρχή μπορεί να απαιτήσει από τις ενώσεις οικονομικών φορέων να περιβληθούν συγκεκριμένη νομική μορφή, εφόσον τους ανατεθεί η σύμβαση.

Στις περιπτώσεις υποβολής προσφοράς από ένωση οικονομικών φορέων, όλα τα μέλη της ευθύνονται έναντι της αναθέτουσας αρχής αλληλέγγυα και εις ολόκληρον⁴³.

2.2.2 Εγγύηση συμμετοχής⁴⁴

2.2.2.1. Για την έγκυρη συμμετοχή στη διαδικασία σύναψης της παρούσας σύμβασης, κατατίθεται από τους συμμετέχοντες οικονομικούς φορείς (προσφέροντες), εγγυητική επιστολή συμμετοχής⁴⁵,

³⁹ Βλ. σχετικά με ΣΔΣ https://www.wto.org/english/tratop_e/gproc_e/gp_gpa_e.htm

⁴⁰ Σύμφωνα με το ισχύον κείμενο της ΣΔΣ, τα σχετικά παραρτήματα που αναφέρονται στο άρθρο 25 αντιστοιχούν πλέον στα 1, 2, 4, 5, 6 και 7.

⁴¹ Επισημαίνεται ότι απαγορεύεται η συμμετοχή εξωχώρας εταιρείας από «μη συνεργάσιμα κράτη στον φορολογικό τομέα» κατά την έννοια των παρ. 3 και 4 του άρθρου 65 του ν. 4172/2013, καθώς και από κράτη που έχουν προνομιακό φορολογικό καθεστώς, όπως αυτά ορίζονται στον κατάλογο της απόφασης της παρ. 7 του άρθρου 65 του ως άνω Κώδικα, κατά τα αναφερόμενα στην περίπτωση α' και β' της παραγράφου 4 του άρθρου 4 του ν. 3310/2005.

⁴² Πρβλ. σχετικά, σελ. 8 της Ανακοίνωσης της Επιτροπής C (2019) 5494 final «Κατευθυντήριες γραμμές για τη συμμετοχή προσφερόντων και αγαθών από τρίτες χώρες στην αγορά δημοσίων συμβάσεων της ΕΕ».

⁴³ Άρθρο 19 ν. 4412/2016.

⁴⁴ Παρ. 1, 2 και 12 του άρθρου 72 του ν.4412/2016.

Με τη συγχρηματοδότηση της Ελλάδας και της Ευρωπαϊκής Ένωσης



συμμετοχής, που ανέρχεται σε ποσοστό ίσο με το δύο τοις εκατό (2%) της εκτιμώμενης αξίας της σύμβασης, εκτός Φ.Π.Α., δηλαδή σε τέσσερις χιλιάδες εννιακόσια δέκα ευρώ (€ 4.910)⁴⁶.

Στην περίπτωση ένωσης οικονομικών φορέων, η εγγύηση συμμετοχής περιλαμβάνει και τον όρο ότι η εγγύηση καλύπτει τις υποχρεώσεις όλων των οικονομικών φορέων που συμμετέχουν στην ένωση.

Η εγγύηση συμμετοχής πρέπει να ισχύει τουλάχιστον για τριάντα (30) ημέρες μετά τη λήξη του χρόνου ισχύος της προσφοράς του άρθρου 2.4.5 της παρούσας, ήτοι μέχρι **05/08/2024**, άλλως η προσφορά απορρίπτεται. Η αναθέτουσα αρχή μπορεί, πριν από τη λήξη της προσφοράς, να ζητά από τους προσφέροντες να παρατείνουν, πριν τη λήξη τους, τη διάρκεια ισχύος της προσφοράς και της εγγύησης συμμετοχής.

Οι πρωτότυπες εγγυήσεις συμμετοχής, πλην των εγγυήσεων που εκδίδονται ηλεκτρονικά, προσκομίζονται, σε κλειστό φάκελο με ευθύνη του οικονομικού φορέα, το αργότερο πριν την ημερομηνία και ώρα αποσφράγισης των προσφορών που ορίζεται στην παρ. 3.1 της παρούσας, άλλως η προσφορά απορρίπτεται ως απαράδεκτη, μετά από γνώμη της Επιτροπής Διαγωνισμού.

2.2.2.2. Η εγγύηση συμμετοχής επιστρέφεται στον ανάδοχο με την προσκόμιση της εγγύησης καλής εκτέλεσης.

Η εγγύηση συμμετοχής επιστρέφεται στους λοιπούς προσφέροντες, σύμφωνα με τα ειδικότερα οριζόμενα στην παρ. 3 του άρθρου 72 του ν. 4412/2016⁴⁷.

2.2.2.3. Η εγγύηση συμμετοχής καταπίπτει εάν ο προσφέρων: α) αποσύρει την προσφορά του κατά τη διάρκεια ισχύος αυτής, β) παρέχει, εν γνώσει του, ψευδή στοιχεία ή πληροφορίες που αναφέρονται στις παραγράφους 2.2.3 έως 2.2., γ) δεν προσκομίσει εγκαίρως τα προβλεπόμενα από την παρούσα δικαιολογητικά (παραγράφοι 2.2.9 και 3.2), δ) δεν προσέλθει εγκαίρως για υπογραφή του συμφωνητικού, ε) υποβάλει μη κατάλληλη προσφορά, με την έννοια της περ. 46 της παρ. 1 του άρθρου 2 του ν. 4412/2016, στ) δεν ανταποκριθεί στη σχετική πρόσκληση της αναθέτουσας αρχής να εξηγήσει την τιμή ή το κόστος της προσφοράς του εντός της τεθείσας προθεσμίας και η προσφορά του απορριφθεί⁴⁸, ζ) στις περιπτώσεις των παρ. 3, 4 και 5 του άρθρου 103 του ν. 4412/2016, περί πρόσκλησης για υποβολή δικαιολογητικών από τον προσωρινό ανάδοχο, αν, κατά τον έλεγχο των παραπάνω δικαιολογητικών, σύμφωνα με τις παραγράφους 3.2 και 3.4 της παρούσας, διαπιστωθεί ότι τα στοιχεία που δηλώθηκαν στο ΕΕΕΣ είναι εκ προθέσεως απατηλά, ή ότι έχουν υποβληθεί πλαστά αποδεικτικά στοιχεία, ή αν, από τα παραπάνω δικαιολογητικά που προσκομίσθηκαν νομίμως και εμπροθέσμως, δεν αποδεικνύεται η μη συνδρομή των λόγων αποκλεισμού της παραγράφου 2.2.3 ή η πλήρωση μιας ή περισσότερων από τις απαιτήσεις των κριτηρίων ποιοτικής επιλογής.

2.2.3 Λόγοι αποκλεισμού⁴⁹

Αποκλείεται από τη συμμετοχή στην παρούσα διαδικασία σύναψης σύμβασης (διαγωνισμό) οικονομικός φορέας, εφόσον συντρέχει στο πρόσωπό του (εάν πρόκειται για μεμονωμένο φυσικό ή νομικό πρόσωπο) ή σε ένα από τα μέλη του (εάν πρόκειται για ένωση οικονομικών φορέων) ένας ή περισσότεροι από τους ακόλουθους λόγους:

2.2.3.1. Όταν υπάρχει σε βάρος του αμετάκλητη⁵⁰ καταδικαστική απόφαση για ένα από τα ακόλουθα εγκλήματα:

⁴⁵ Σε περίπτωση υποβολής προσφοράς για ένα ή περισσότερα τμήματα της σύμβασης, το ύψος της εγγύησης συμμετοχής υπολογίζεται επί της εκτιμώμενης αξίας του/των προσφερομένου/ων τμήματος/τμημάτων (β' εδ. παρ. 1 άρθρου 72 ν. 4412/2016).

⁴⁶ Το ποσοστό της εγγύησης συμμετοχής δεν μπορεί να υπερβαίνει το 2% της εκτιμώμενης αξίας της σύμβασης, εκτός ΦΠΑ, με ανάλογη στρογγυλοποίηση, μη συνυπολογιζόμενων των δικαιωμάτων προαίρεσης και παράτασης της σύμβασης.

⁴⁷ Άρθρο 72 παρ. 3 εδάφιο δεύτερο του ν. 4412/2016.

⁴⁸ Άρθρο 88 σε συνδυασμό με άρθρο 72 ν. 4412/2016

⁴⁹ Άρθρα 73 και 74 ν. 4412/2016

Με τη συγχρηματοδότηση της Ελλάδας και της Ευρωπαϊκής Ένωσης



α) συμμετοχή σε εγκληματική οργάνωση, όπως αυτή ορίζεται στο άρθρο 2 της απόφασης-πλαίσιο 2008/841/ΔΕΥ του Συμβουλίου της 24ης Οκτωβρίου 2008, για την καταπολέμηση του οργανωμένου εγκλήματος (ΕΕ L 300 της 11.11.2008 σ.42), και τα εγκλήματα του άρθρου 187 του Ποινικού Κώδικα (εγκληματική οργάνωση),

β) ενεργητική δωροδοκία, όπως ορίζεται στο άρθρο 3 της σύμβασης περί της καταπολέμησης της δωροδοκίας στην οποία ενέχονται υπάλληλοι των Ευρωπαϊκών Κοινοτήτων ή των κρατών-μελών της Ένωσης (ΕΕ C 195 της 25.6.1997, σ. 1) και στην παρ. 1 του άρθρου 2 της απόφασης-πλαίσιο 2003/568/ΔΕΥ του Συμβουλίου της 22ας Ιουλίου 2003, για την καταπολέμηση της δωροδοκίας στον ιδιωτικό τομέα (ΕΕ L 192 της 31.7.2003, σ. 54), καθώς και όπως ορίζεται στο εθνικό δίκαιο του οικονομικού φορέα, και τα εγκλήματα των άρθρων 159Α (δωροδοκία πολιτικών προσώπων), 236 (δωροδοκία υπαλλήλου), 237 παρ. 2-4 (δωροδοκία δικαστικών λειτουργιών), 237Α παρ. 2 (εμπορία επιρροής – μεσάζοντες), 396 παρ. 2 (δωροδοκία στον ιδιωτικό τομέα) του Ποινικού Κώδικα,

γ) απάτη εις βάρος των οικονομικών συμφερόντων της Ένωσης, κατά την έννοια των άρθρων 3 και 4 της Οδηγίας (ΕΕ) 2017/1371 του Ευρωπαϊκού Κοινοβουλίου και του Συμβουλίου της 5^{ης} Ιουλίου 2017 σχετικά με την καταπολέμηση, μέσω του ποινικού δικαίου, της απάτης εις βάρος των οικονομικών συμφερόντων της Ένωσης (L 198/28.07.2017) και τα εγκλήματα των άρθρων 159Α (δωροδοκία πολιτικών προσώπων), 216 (πλαστογραφία), 236 (δωροδοκία υπαλλήλου), 237 παρ. 2-4 (δωροδοκία δικαστικών λειτουργιών), 242 (ψευδής βεβαίωση, νόθευση κ.λπ.) 374 (διακεκριμένη κλοπή), 375 (υπεξαίρεση), 386 (απάτη), 386Α (απάτη με υπολογιστή), 386Β (απάτη σχετική με τις επιχορηγήσεις), 390 (απιστία) του Ποινικού Κώδικα και των άρθρων 155 επ. του Εθνικού Τελωνειακού Κώδικα (ν. 2960/2001, Α' 265), όταν αυτά στρέφονται κατά των οικονομικών συμφερόντων της Ευρωπαϊκής Ένωσης ή συνδέονται με την προσβολή αυτών των συμφερόντων, καθώς και τα εγκλήματα των άρθρων 23 (διασυνοριακή απάτη σχετικά με τον ΦΠΑ) και 24 (επικουρικές διατάξεις για την ποινική προστασία των οικονομικών συμφερόντων της Ευρωπαϊκής Ένωσης) του ν. 4689/2020 (Α' 103),

δ) τρομοκρατικά εγκλήματα ή εγκλήματα συνδεόμενα με τρομοκρατικές δραστηριότητες, όπως ορίζονται, αντιστοίχως, στα άρθρα 3-4 και 5-12 της Οδηγίας (ΕΕ) 2017/541 του Ευρωπαϊκού Κοινοβουλίου και του Συμβουλίου της 15^{ης} Μαρτίου 2017 για την καταπολέμηση της τρομοκρατίας και την αντικατάσταση της απόφασης-πλαισίου 2002/475/ΔΕΥ του Συμβουλίου και για την τροποποίηση της απόφασης 2005/671/ΔΕΥ του Συμβουλίου (ΕΕ L 88/31.03.2017) ή ηθική αυτουργία ή συνέργεια ή απόπειρα διάπραξης εγκλήματος, όπως ορίζονται στο άρθρο 14 αυτής, και τα εγκλήματα των άρθρων 187Α και 187Β του Ποινικού Κώδικα, καθώς και τα εγκλήματα των άρθρων 32-35 του ν. 4689/2020 (Α' 103),

ε) νομιμοποίηση εσόδων από παράνομες δραστηριότητες ή χρηματοδότηση της τρομοκρατίας, όπως αυτές ορίζονται στο άρθρο 1 της Οδηγίας (ΕΕ) 2015/849 του Ευρωπαϊκού Κοινοβουλίου και του Συμβουλίου της 20ης Μαΐου 2015, σχετικά με την πρόληψη της χρησιμοποίησης του χρηματοπιστωτικού συστήματος για τη νομιμοποίηση εσόδων από παράνομες δραστηριότητες ή για τη χρηματοδότηση της τρομοκρατίας, την τροποποίηση του κανονισμού (ΕΕ) αριθμ. 648/2012 του Ευρωπαϊκού Κοινοβουλίου και του Συμβουλίου, και την κατάργηση της οδηγίας 2005/60/ΕΚ του Ευρωπαϊκού Κοινοβουλίου και του Συμβουλίου και της οδηγίας 2006/70/ΕΚ της Επιτροπής (ΕΕ L 141/05.06.2015) και τα εγκλήματα των άρθρων 2 και 39 του ν. 4557/2018 (Α' 139),

στ) παιδική εργασία και άλλες μορφές εμπορίας ανθρώπων, όπως ορίζονται στο άρθρο 2 της Οδηγίας 2011/36/ΕΕ του Ευρωπαϊκού Κοινοβουλίου και του Συμβουλίου της 5ης Απριλίου 2011, για την πρόληψη και την καταπολέμηση της εμπορίας ανθρώπων και για την προστασία των θυμάτων της, καθώς και για την αντικατάσταση της απόφασης-πλαίσιο 2002/629/ΔΕΥ του Συμβουλίου (ΕΕ L 101 της 15.4.2011, σ. 1), και τα εγκλήματα του άρθρου 323Α του Ποινικού Κώδικα (εμπορία ανθρώπων).

⁵⁰ Επισημαίνεται ότι η αναφορά στο ΕΕΕΣ σε “τελεσίδικη καταδικαστική απόφαση” νοείται ως “αμετάκλητη καταδικαστική απόφαση”, η δε σχετική δήλωση του οικονομικού φορέα στο Μέρος III.A. του ΕΕΕΣ αφορά μόνο σε αμετάκλητες καταδικαστικές αποφάσεις

Ο οικονομικός φορέας αποκλείεται, επίσης, όταν το πρόσωπο εις βάρος του οποίου εκδόθηκε αμετάκλητη καταδικαστική απόφαση είναι μέλος του διοικητικού, διευθυντικού ή εποπτικού οργάνου του ή έχει εξουσία εκπροσώπησης, λήψης αποφάσεων ή ελέγχου σε αυτό. Η υποχρέωση του προηγούμενου εδαφίου αφορά:

- στις περιπτώσεις εταιρειών περιορισμένης ευθύνης (Ε.Π.Ε.), ιδιωτικών κεφαλαιουχικών εταιρειών (Ι.Κ.Ε.) και προσωπικών εταιρειών (Ο.Ε. και Ε.Ε.) τους διαχειριστές.
- στις περιπτώσεις ανωνύμων εταιρειών (Α.Ε.), τον διευθύνοντα Σύμβουλο, τα μέλη του Διοικητικού Συμβουλίου, καθώς και τα πρόσωπα στα οποία με απόφαση του Διοικητικού Συμβουλίου έχει ανατεθεί το σύνολο της διαχείρισης και εκπροσώπησης της εταιρείας.
- στις περιπτώσεις Συνεταιρισμών, τα μέλη του Διοικητικού Συμβουλίου.
- σε όλες τις υπόλοιπες περιπτώσεις νομικών προσώπων, τον κατά περίπτωση νόμιμο εκπρόσωπο.

Εάν στις ως άνω περιπτώσεις (α) έως (στ) η κατά τα ανωτέρω, περίοδος αποκλεισμού δεν έχει καθοριστεί με αμετάκλητη απόφαση, αυτή ανέρχεται σε πέντε (5) έτη από την ημερομηνία της καταδίκης με αμετάκλητη απόφαση.

2.2.3.2. Στις ακόλουθες περιπτώσεις:

α) όταν ο οικονομικός φορέας έχει αθετήσει τις υποχρεώσεις του όσον αφορά στην καταβολή φόρων ή εισφορών κοινωνικής ασφάλισης και αυτό έχει διαπιστωθεί από δικαστική ή διοικητική απόφαση με τελεσίδικη και δεσμευτική ισχύ, σύμφωνα με διατάξεις της χώρας όπου είναι εγκατεστημένος ή την εθνική νομοθεσία ή

β) όταν η αναθέτουσα αρχή μπορεί να αποδείξει με τα κατάλληλα μέσα ότι ο οικονομικός φορέας έχει αθετήσει τις υποχρεώσεις του όσον αφορά την καταβολή φόρων ή εισφορών κοινωνικής ασφάλισης.

Αν ο οικονομικός φορέας είναι Έλληνας πολίτης ή έχει την εγκατάστασή του στην Ελλάδα, οι υποχρεώσεις του που αφορούν στις εισφορές κοινωνικής ασφάλισης καλύπτουν τόσο την κύρια όσο και την επικουρική ασφάλιση.

Οι υποχρεώσεις των περ. α' και β' της παρ. 2.2.3.2 θεωρείται ότι δεν έχουν αθετηθεί εφόσον δεν έχουν καταστεί ληξιπρόθεσμες ή εφόσον αυτές έχουν υπαχθεί σε δεσμευτικό διακανονισμό που τηρείται.

Δεν αποκλείεται ο οικονομικός φορέας, όταν έχει εκπληρώσει τις υποχρεώσεις του είτε καταβάλλοντας τους φόρους ή τις εισφορές κοινωνικής ασφάλισης που οφείλει, συμπεριλαμβανομένων, κατά περίπτωση, των δεδουλευμένων τόκων ή των προστίμων είτε υπαγόμενος σε δεσμευτικό διακανονισμό για την καταβολή τους στο μέτρο που τηρεί τους όρους του δεσμευτικού κανονισμού.

2.2.3.3 Κατ' εξαίρεση, επίσης, ο οικονομικός φορέας δεν αποκλείεται, όταν ο αποκλεισμός, σύμφωνα με την παράγραφο 2.2.3.2, θα ήταν σαφώς δυσανάλογος, ιδίως όταν μόνο μικρά ποσά των φόρων ή των εισφορών κοινωνικής ασφάλισης δεν έχουν καταβληθεί ή όταν ο οικονομικός φορέας ενημερώθηκε σχετικά με το ακριβές ποσό που οφείλεται λόγω αθέτησης των υποχρεώσεών του όσον αφορά στην καταβολή φόρων ή εισφορών κοινωνικής ασφάλισης σε χρόνο κατά τον οποίο δεν είχε τη δυνατότητα να λάβει μέτρα, σύμφωνα με το τελευταίο εδάφιο της παρ. 2 του άρθρου 73 ν. 4412/2016, πριν από την εκπνοή της προθεσμίας υποβολής προσφοράς.

2.2.3.4. Αποκλείεται⁵¹ από τη συμμετοχή στη διαδικασία σύναψης της παρούσας σύμβασης, οικονομικός φορέας σε οποιαδήποτε από τις ακόλουθες καταστάσεις⁵²:

⁵¹ Οι λόγοι της παραγράφου 2.2.3.4 αποτελούν δυνητικούς λόγους αποκλεισμού, σύμφωνα με το άρθρο 73 παρ. 4 ν. 4412/2016. Κατά συνέπεια, η Α.Α. δύναται να επιλέξει όλους, μερικούς, ή, ενδεχομένως, και κανέναν από τους λόγους αποκλεισμού της παρ. 4, συνεκτιμώντας τα ιδιαίτερα χαρακτηριστικά της υπό ανάθεση σύμβασης (εκτιμώμενη αξία αυτής,

- (α) εάν έχει αθετήσει τις υποχρεώσεις που προβλέπονται στην παρ. 2 του άρθρου 18 του ν. 4412/2016⁵³, περι αρχών που εφαρμόζονται στις διαδικασίες σύναψης δημοσίων συμβάσεων,
- (β) εάν τελεί υπό πτώχευση ή έχει υπαχθεί σε διαδικασία ειδικής εκκαθάρισης ή τελεί υπό αναγκαστική διαχείριση από εκκαθαριστή ή από το δικαστήριο ή έχει υπαχθεί σε διαδικασία πτωχευτικού συμβιβασμού ή έχει αναστείλει τις επιχειρηματικές του δραστηριότητες ή έχει υπαχθεί σε διαδικασία εξυγίανσης και δεν τηρεί τους όρους αυτής ή εάν βρίσκεται σε οποιαδήποτε ανάλογη κατάσταση προκύπτουσα από παρόμοια διαδικασία, προβλεπόμενη σε εθνικές διατάξεις νόμου. Η αναθέτουσα αρχή μπορεί να μην αποκλείει έναν οικονομικό φορέα ο οποίος βρίσκεται σε μία εκ των καταστάσεων που αναφέρονται στην περίπτωση αυτή, υπό την προϋπόθεση ότι αποδεικνύει ότι ο εν λόγω φορέας είναι σε θέση να εκτελέσει τη σύμβαση, λαμβάνοντας υπόψη τις ισχύουσες διατάξεις και τα μέτρα για τη συνέχιση της επιχειρηματικής του λειτουργίας,⁵⁴
- (γ) εάν, με την επιφύλαξη της παραγράφου 3β του άρθρου 44 του ν. 3959/2011 περί ποινικών κυρώσεων και άλλων διοικητικών συνεπειών, υπάρχουν επαρκώς εύλογες ενδείξεις που οδηγούν στο συμπέρασμα ότι ο οικονομικός φορέας συνήψε συμφωνίες με άλλους οικονομικούς φορείς με στόχο τη στρέβλωση του ανταγωνισμού,
- δ) εάν μία κατάσταση σύγκρουσης συμφερόντων κατά την έννοια του άρθρου 24 του ν. 4412/2016 δεν μπορεί να θεραπευθεί αποτελεσματικά με άλλα, λιγότερο παρεμβατικά, μέσα,
- (ε) εάν μία κατάσταση στρέβλωσης του ανταγωνισμού από την πρότερη συμμετοχή του οικονομικού φορέα κατά την προετοιμασία της διαδικασίας σύναψης σύμβασης, σύμφωνα με όσα ορίζονται στο άρθρο 48 του ν. 4412/2016, δεν μπορεί να θεραπευθεί με άλλα, λιγότερο παρεμβατικά, μέσα,
- (στ) εάν έχει επιδείξει σοβαρή ή επαναλαμβανόμενη πλημμέλεια κατά την εκτέλεση ουσιώδους απαίτησης στο πλαίσιο προηγούμενης δημόσιας σύμβασης, προηγούμενης σύμβασης με αναθέτοντα φορέα ή προηγούμενης σύμβασης παραχώρησης που είχε ως αποτέλεσμα την πρόωρη καταγγελία της προηγούμενης σύμβασης, αποζημιώσεις ή άλλες παρόμοιες κυρώσεις,
- (ζ) εάν έχει κριθεί ένοχος εκ προθέσεως σοβαρών απατηλών δηλώσεων κατά την παροχή των πληροφοριών που απαιτούνται για την εξακρίβωση της απουσίας των λόγων αποκλεισμού ή την πλήρωση των κριτηρίων επιλογής, έχει αποκρύψει τις πληροφορίες αυτές ή δεν είναι σε θέση να προσκομίσει τα δικαιολογητικά που απαιτούνται κατ' εφαρμογή της παραγράφου 2.2.9.2 της παρούσας,
- (η) εάν επιχειρήσει να επηρεάσει με αθέμιτο τρόπο τη διαδικασία λήψης αποφάσεων της αναθέτουσας αρχής, να αποκτήσει εμπιστευτικές πληροφορίες που ενδέχεται να του αποφέρουν αθέμιτο πλεονέκτημα στη διαδικασία σύναψης σύμβασης ή να παράσχει με απατηλό τρόπο παραπλανητικές πληροφορίες που ενδέχεται να επηρεάσουν ουσιωδώς τις αποφάσεις που αφορούν τον αποκλεισμό, την επιλογή ή την ανάθεση,
- (θ) εάν η αναθέτουσα αρχή μπορεί να αποδείξει, με κατάλληλα μέσα ότι έχει διαπράξει σοβαρό επαγγελματικό παράπτωμα, το οποίο θέτει εν αμφιβόλω την ακεραιότητά του.

ειδικές περιστάσεις κλπ), με σχετική πρόβλεψη στη διακήρυξη (πρβλ. αιτιολογική έκθεση νόμου 4412/2016 - άρθρο 73 παρ. 4). Επισημαίνεται, επίσης, ότι η επιλογή από την Α.Α. Λόγου/ων αποκλεισμού της παρ. 4 διαμορφώνει αντιστοίχως τις επιλογές της στα σχετικά πεδία του ΕΕΕΣ, καθώς και τα μέσα απόδειξης του άρθρου 2.2.9.2.

⁵² Ειδικά για τους δυνητικούς λόγους αποκλεισμού πρβλ. την Κατευθυντήρια Οδηγία 20/22-06-2017 της Αρχής (ΑΔΑ: ΩΡΞ3ΟΞΤΒ-9Ρ5). Ειδικότερα, όταν η αναθέτουσα αρχή εξετάζει τη συνδρομή των προϋποθέσεων εφαρμογής των δυνητικών λόγων αποκλεισμού που έχει συμπεριλάβει στα έγγραφα της σύμβασης, πρέπει να δίδει ιδιαίτερη προσοχή στην τήρηση της αρχής της αναλογικότητας (πρβλ και αιτιολογική σκέψη 101 της Οδηγίας 2014/24/ΕΕ).

⁵³ Η αθέτηση της υποχρέωσης αυτής συνιστά σοβαρό επαγγελματικό παράπτωμα του οικονομικού φορέα κατά την έννοια της περίπτωσης θ' της παραγράφου 4 του άρθρου 73. Πρβλ. άρθρο 18 παρ. 5 του ν. 4412/2106.

⁵⁴ Σχετική δήλωση του προσφέροντος οικονομικού φορέα περιλαμβάνεται στο ΕΕΕΣ

Εάν στις ως άνω περιπτώσεις (α) έως (θ) η περίοδος αποκλεισμού δεν έχει καθοριστεί με αμετάκλητη απόφαση, αυτή ανέρχεται σε τρία (3) έτη από την ημερομηνία έκδοσης πράξης που βεβαιώνει το σχετικό γεγονός.⁵⁵

2.2.3.5. Ο οικονομικός φορέας αποκλείεται σε οποιοδήποτε χρονικό σημείο κατά τη διάρκεια της διαδικασίας σύναψης της παρούσας σύμβασης, όταν αποδεικνύεται ότι βρίσκεται, λόγω πράξεων ή παραλείψεων του, είτε πριν είτε κατά τη διαδικασία, σε μία από τις ως άνω περιπτώσεις.

2.2.3.6. Οικονομικός φορέας που εμπίπτει σε μια από τις καταστάσεις που αναφέρονται στις παραγράφους 2.2.3.1 και 2.2.3.4, εκτός από την περ. β αυτής, μπορεί να προσκομίζει στοιχεία⁵⁶, προκειμένου να αποδείξει ότι τα μέτρα που έλαβε επαρκούν για να αποδείξουν την αξιοπιστία του, παρότι συντρέχει ο σχετικός λόγος αποκλεισμού (αυτοκάθαρση). Για τον σκοπό αυτόν, ο οικονομικός φορέας αποδεικνύει ότι έχει καταβάλει ή έχει δεσμευθεί να καταβάλει αποζημίωση για ζημίες που προκλήθηκαν από το ποινικό αδίκημα ή το παράπτωμα, ότι έχει διευκρινίσει τα γεγονότα και τις περιστάσεις με ολοκληρωμένο τρόπο, μέσω ενεργού συνεργασίας με τις ερευνητικές αρχές, και έχει λάβει συγκεκριμένα τεχνικά και οργανωτικά μέτρα, καθώς και μέτρα σε επίπεδο προσωπικού κατάλληλα για την αποφυγή περαιτέρω ποινικών αδικημάτων ή παραπτωμάτων. Τα μέτρα που λαμβάνονται από τους οικονομικούς φορείς αξιολογούνται σε συνάρτηση με τη σοβαρότητα και τις ιδιαίτερες περιστάσεις του ποινικού αδικήματος ή του παραπτώματος. Εάν τα στοιχεία κριθούν επαρκή, ο εν λόγω οικονομικός φορέας δεν αποκλείεται από τη διαδικασία σύναψης σύμβασης. Αν τα μέτρα κριθούν ανεπαρκή, γνωστοποιείται στον οικονομικό φορέα το σκεπτικό της απόφασης αυτής. Οικονομικός φορέας που έχει αποκλειστεί, σύμφωνα με τις κείμενες διατάξεις, με τελεσίδικη απόφαση, σε εθνικό επίπεδο, από τη συμμετοχή σε διαδικασίες σύναψης σύμβασης ή ανάθεσης παραχώρησης δεν μπορεί να κάνει χρήση της ανωτέρω δυνατότητας κατά την περίοδο του αποκλεισμού που ορίζεται στην εν λόγω απόφαση⁵⁷.

2.2.3.7. Η απόφαση για τη διαπίστωση της επάρκειας ή μη των επανορθωτικών μέτρων κατά την προηγούμενη παράγραφο, εκδίδεται σύμφωνα με τα οριζόμενα στις παρ. 8 και 9 του άρθρου 73 του ν. 4412/2016⁵⁸, καθώς και στην υπ' αριθμ. 102080/24-10-2022 (Β' 5623/02.11.2022) απόφαση του Υπουργού Ανάπτυξης και Επενδύσεων με θέμα: «*Ρύθμιση θεμάτων σχετικά με την εξέταση επανορθωτικών μέτρων από την Επιτροπή της παρ. 9 του άρθρου 73 του ν. 4412/2016*».

Η αναθέτουσα αρχή αποστέλλει στην Επιτροπή εξέτασης επανορθωτικών μέτρων της παρ. 9 του άρθρου 73 του ν. 4412/2016 το σχέδιο της απόφασής της περί της διαπίστωσης της επάρκειας ή μη των ληφθέντων από τον οικονομικό φορέα επανορθωτικών μέτρων, συνοδευόμενο από πλήρη φάκελο που περιλαμβάνει όλα τα σχετικά με την υπόθεση στοιχεία. Το σχέδιο της απόφασης της αναθέτουσας αρχής, μαζί με όλα τα σχετικά με την υπόθεση στοιχεία αποστέλλονται, ηλεκτρονικά στη διεύθυνση ηλεκτρονικού ταχυδρομείου epanorthotika@eaadhsy.gr

Στην περίπτωση που ο οικονομικός φορέας δεν έχει προσκομίσει, με δική του πρωτοβουλία, τα στοιχεία, με τα οποία αποδεικνύονται τα επικαλούμενα μέτρα αυτοκάθαρσης (εκδοθείσες αποφάσεις διοίκησης, αποδεικτικά εξόφλησης προστίμων, αλληλογραφία με αρμόδιες ελεγκτικές αρχές κ.λπ.), η αναθέτουσα αρχή, πριν από τη σύνταξη και αποστολή του σχεδίου απόφασης στην Επιτροπή, υποχρεούται να ζητήσει από τον οικονομικό φορέα την προσκόμισή τους, εντός προθεσμίας που δεν υπερβαίνει τις δέκα (10) ημέρες. Με την παρέλευση της ανωτέρω προθεσμίας, θεωρείται ότι τα αιτούμενα στοιχεία δεν προσκομίστηκαν. Στην περίπτωση που ο οικονομικός φορέας υποβάλει αίτημα για παράταση της ως άνω προθεσμίας, συνοδευόμενο από έγγραφα, με τα οποία αποδεικνύεται ότι έχει αιτηθεί τη χορήγηση των

⁵⁵ Παρ. 10 του άρθρου 73 ν.4412/2016.Επίσης, πρβλ. υπ' αριθμ. πρωτ. 6271/30-11-2018 έγγραφο της Αρχής (ΑΔΑ Ψ3Κ80ΞΤΒ-09Β) σχετικά με την απόφαση ΔΕΕ της 24 Οκτωβρίου 2018 στην υπόθεση C-124/2017.

⁵⁶ Σχετικά με την προσκόμιση αποδείξεων για τα επανορθωτικά μέτρα βλ. την απόφαση της 14ης Ιανουαρίου 2021 του ΔΕΕ στην υπόθεση C-387/19

⁵⁷ Παρ. 7 άρθρου 73 ν. 4412/2016.

⁵⁸ Πρβλ. απόφαση υπ' αριθμ. 111257-18/11/2022 (ΑΔΑ: ΨΠΓΟ46ΜΤΛΡ-0Ε3).

στοιχείων, η αναθέτουσα αρχή παρατείνει την προθεσμία υποβολής, για όσο χρόνο απαιτηθεί για τη χορήγησή τους από τις αρμόδιες δημόσιες αρχές.

Αν η αναθέτουσα αρχή κρίνει ότι τα στοιχεία που προσκόμισε ο οικονομικός φορέας δεν είναι πλήρη ή απαιτούνται διευκρινίσεις, πριν από την αποστολή του σχεδίου της απόφασής της στην Επιτροπή, καλεί τον οικονομικό φορέα για τη συμπλήρωση των σχετικών στοιχείων ή/και την παροχή διευκρινίσεων, εντός προθεσμίας, που δεν υπερβαίνει τις δέκα (10) ημέρες.

Αν ο οικονομικός φορέας δεν ανταποκριθεί στην πρόσκληση της αναθέτουσας αρχής, το γεγονός αυτό μνημονεύεται στο σχέδιο της απόφασης.

Με την επιφύλαξη της επόμενης παραγράφου, δεν εξετάζονται από την Επιτροπή επανορθωτικά μέτρα που επικαλείται ένας οικονομικός φορέας, προκειμένου να αποδείξει την αξιοπιστία του, εφόσον αυτά έχουν ληφθεί **μετά** την ημερομηνία λήξης υποβολής των προσφορών. Στην περίπτωση αυτή, η αναθέτουσα αρχή δεν τα λαμβάνει υπόψη και δεν τα μνημονεύει στο σχέδιο της απόφασής της που αποστέλλει στην Επιτροπή.

Στην περίπτωση που, κατά την υποβολή του ΕΕΕΣ, από τον οικονομικό φορέα, δεν συνέτρεχε στο πρόσωπο του κάποιος από τους λόγους αποκλεισμού της παρ. 1 και της παρ. 4, εκτός από την περ. β' αυτής, του άρθρου 73 του ν. 4412/2016, αλλά η συνδρομή του προέκυψε, κατά τη διάρκεια της παρούσας διαδικασίας (οψιγενής μεταβολή), τα μέτρα αυτοκάθαρσης που επικαλείται, λαμβάνονται υπόψη από την αναθέτουσα αρχή, κατά τη σύνταξη του σχεδίου απόφασής της και εξετάζονται από την Επιτροπή. Οι διαδικαστικές λεπτομέρειες εξέτασης και επανεξέτασης των επανορθωτικών μέτρων ρυθμίζονται αναλυτικά στην ως άνω υπουργική απόφαση.

2.2.3.8. Οικονομικός φορέας, σε βάρος του οποίου έχει επιβληθεί η κύρωση του οριζόντιου αποκλεισμού σύμφωνα με τις κείμενες διατάξεις και για το χρονικό διάστημα που αυτή ορίζει, αποκλείεται από την παρούσα διαδικασία σύναψης της σύμβασης.

Κριτήρια Επιλογής⁵⁹

2.2.4 Καταλληλότητα άσκησης επαγγελματικής δραστηριότητας⁶⁰

Οι οικονομικοί φορείς που συμμετέχουν στη διαδικασία σύναψης της παρούσας σύμβασης απαιτείται να ασκούν εμπορική ή βιομηχανική ή βιοτεχνική δραστηριότητα συναφή με το αντικείμενο της προμήθειας.

Οι οικονομικοί φορείς που είναι εγκατεστημένοι σε κράτος μέλος της Ευρωπαϊκής Ένωσης απαιτείται να είναι εγγεγραμμένοι σε ένα από τα επαγγελματικά ή εμπορικά μητρώα που τηρούνται στο κράτος εγκατάστασής τους ή να ικανοποιούν οποιαδήποτε άλλη απαίτηση ορίζεται στο Παράρτημα ΧΙ του Προσαρτήματος Α' του ν. 4412/2016.

⁵⁹ Επισημαίνεται ότι όλα τα κριτήρια επιλογής είναι προαιρετικά, τίθενται στην παρούσα διακήρυξη κατά την κρίση και τη διακριτική ευχέρεια της Α.Α. και πρέπει να σχετίζονται και να είναι ανάλογα με το αντικείμενο της σύμβασης (άρθρο 75 παρ. 1 του ν. 4412/2016). Επιπλέον, οι Α.Α. μπορούν να επιβάλλουν στους οικονομικούς φορείς ως απαιτήσεις συμμετοχής μόνο τα κριτήρια που αναφέρονται στις παραγράφους 2.2.4, 2.2.5 και 2.2.6. Έχουν τη δυνατότητα, κατά συνέπεια, να επιλέξουν ένα, περισσότερα ή όλα ενδεχομένως τα ως άνω κριτήρια επιλογής, συνεκτιμώντας τα ιδιαίτερα χαρακτηριστικά της υπό ανάθεση σύμβασης (εκτιμώμενη αξία αυτής, ειδικές περιστάσεις κλπ), με σχετική πρόβλεψη στη διακήρυξη. Οι Α.Α. διαμορφώνουν αντίστοιχα τα πεδία του ΕΕΕΣ, σύμφωνα με την παράγραφο 2.2.9., καθώς και τα μέσα απόδειξης του άρθρου 2.2.9.2. Πρβλ. και την Κατευθυντήρια Οδηγία 13 της Ε.Α.Α.ΔΗ.ΣΥ. "Κριτήρια ποιοτικής επιλογής δημοσίων συμβάσεων και έλεγχος καταλληλότητας: ειδικά η οικονομική και χρηματοοικονομική επάρκεια και η τεχνική και επαγγελματική ικανότητα" (ΑΔΑ ΩΒΥ7ΟΞΤΒ-ΤΛ7) και ειδικότερα τις Ενότητες III και IV παρ. 1 όπου παρατίθενται σχετικά παραδείγματα.

⁶⁰ Άρθρο 75 παρ. 2 ν. 4412/2016.

Στην περίπτωση οικονομικών φορέων εγκατεστημένων σε κράτος μέλους του Ευρωπαϊκού Οικονομικού Χώρου (Ε.Ο.Χ) ή σε τρίτες χώρες που προσχωρήσει στη ΣΔΣ, ή σε τρίτες χώρες που δεν εμπίπτουν στην προηγούμενη περίπτωση και έχουν συνάψει διμερείς ή πολυμερείς συμφωνίες με την Ένωση σε θέματα διαδικασιών ανάθεσης δημοσίων συμβάσεων, απαιτείται να είναι εγγεγραμμένοι σε αντίστοιχα επαγγελματικά ή εμπορικά μητρώα.

Οι εγκατεστημένοι στην Ελλάδα οικονομικοί φορείς απαιτείται να είναι εγγεγραμμένοι στο Βιοτεχνικό ή Εμπορικό ή Βιομηχανικό Επιμελητήριο ή στο Μητρώο Κατασκευαστών Αμυντικού Υλικού⁶¹

2.2.5 Οικονομική και χρηματοοικονομική επάρκεια⁶²

Όσον αφορά την οικονομική και χρηματοοικονομική επάρκεια για την παρούσα διαδικασία σύναψης σύμβασης, οι οικονομικοί φορείς

Δηλώνουν ότι διαθέτουν/ παρέχουν:

γενικό/ειδικό ετήσιο κύκλο εργασιών κατά τις τελευταίες τρεις (3) κλεισμένες διαχειριστικές χρήσεις κατ' ελάχιστον ίσο με την εκτιμώμενη αξία της σύμβασης, χωρίς Φ.Π.Α, μη συμπεριλαμβανομένων των δικαιωμάτων προαίρεσης.

Σε περίπτωση που ο υποψήφιος ανάδοχος ασκεί οικονομική δραστηριότητα για χρονικό διάστημα μικρότερο των τελευταίων τριών (3) διαχειριστικών χρήσεων, τότε θα πρέπει ο μέσος/ γενικός/ειδικός/ετήσιος κύκλος εργασιών του, κατά τις διαχειριστικές χρήσεις που δραστηριοποιείται, να είναι κατ' ελάχιστον ίσος με την εκτιμώμενη αξία της σύμβασης, χωρίς Φ.Π.Α, μη συμπεριλαμβανομένων των δικαιωμάτων προαίρεσης.

Σε περίπτωση ένωσης οικονομικών φορέων, οι παραπάνω ελάχιστες απαιτήσεις καλύπτονται αθροιστικά από τα μέλη της ένωσης.

2.2.6 Τεχνική και επαγγελματική ικανότητα⁶³

Όσον αφορά στην τεχνική και επαγγελματική ικανότητα για την παρούσα διαδικασία σύναψης σύμβασης, οι οικονομικοί φορείς απαιτείται:

κατά τη διάρκεια των τελευταίων τριών (3) ετών (έως την καταληκτική ημερομηνία υποβολής των προσφορών)⁶⁴, να έχουν εκτελέσει τουλάχιστον 2 συμβάσεις προμηθειών του συγκεκριμένου τύπου, με προϋπολογισμό αθροιστικά ίσο ή ανώτερο από το 50% της εκτιμώμενης αξίας της σύμβασης, χωρίς Φ.Π.Α, μη συμπεριλαμβανομένου του δικαιώματος προαίρεσης.

Για λόγους διασφάλισης ικανοποιητικού επιπέδου ανταγωνισμού η αναθέτουσα αρχή θα λαμβάνει υπόψη της στοιχεία για συμβάσεις που εκτελέστηκαν κατά τα τελευταία πέντε (5) έτη (από το έτος 2018 έως την καταληκτική ημερομηνία υποβολής των προσφορών).

Ως συναφούς αντικειμένου θεωρούνται οι συμβάσεις που έχουν ως αντικείμενο: συμβάσεις προμηθειών.

Ως ημερομηνία ολοκλήρωσης νοείται η ημερομηνία της βεβαίωσης/πρωτοκόλλου οριστικής παραλαβής του έργου, εφόσον ο αποδέκτης των υπηρεσιών ήταν δημόσιος φορέας που υπαγόταν στις διατάξεις του

⁶¹ Παράρτημα XI Προσαρτήματος Α ν. 4412/2016.

⁶² Άρθρο 75 παρ. 3 ν. 4412/2016. Επισημαίνεται, περαιτέρω, ότι οι Α.Α. μπορούν (χωρίς αυτό να είναι υποχρεωτικό) να διαμορφώσουν την παρούσα παράγραφο είτε απαιτώντας, ως προς τα κριτήρια που επιλέγουν, ελάχιστα επίπεδα οικονομικής και χρηματοοικονομικής επάρκειας, τα οποία πρέπει να καλύπτουν οι προσφέροντες οικονομικοί φορείς με αναφορά σε συγκεκριμένα μεγέθη (π.χ. κύκλος εργασιών 200.000 ευρώ τα 3 τελευταία έτη), είτε ζητώντας από τους οικονομικούς φορείς να δηλώσουν τις ζητούμενες πληροφορίες αναφέροντας τη μεθοδολογία με την οποία θα αξιολογήσουν τις πληροφορίες αυτές.

⁶³ Άρθρο 75 παρ. 4 ν. 4412/2016.

⁶⁴ Οι Α.Α. μπορούν να ζητούν έως τρία έτη και να λαμβάνουν υπόψη στοιχεία συμβάσεων που εκτελέσθηκαν/παραδόθηκαν πριν από την τελευταία τριετία.

ενωσιακού και εθνικού δικαίου για την ανάθεση δημοσίων συμβάσεων, ή η ημερομηνία της βεβαίωσης ή του σχετικού τιμολογίου ή της απόδειξης σε κάθε άλλη περίπτωση.

Σε περίπτωση υποβολής προσφοράς για περισσότερα τμήματα, η παρούσα απαίτηση θα πρέπει να καλύπτει αθροιστικά την εκτιμώμενη αξία όλων των τμημάτων, χωρίς Φ.Π.Α, μη συμπεριλαμβανομένων των δικαιωμάτων προαίρεσης.

Σε περίπτωση ένωσης οικονομικών φορέων η παραπάνω προϋπόθεση μπορεί να καλύπτεται αθροιστικά από ένα ή περισσότερα μέλη της ένωσης.

2.2.7 Πρότυπα διασφάλισης ποιότητας και πρότυπα περιβαλλοντικής διαχείρισης⁶⁵

Οι οικονομικοί φορείς για την παρούσα διαδικασία σύναψης σύμβασης οφείλουν να συμμορφώνονται με: το πρότυπο ISO 9001, ISO 14001, ISO 27001 και OHSAS 18001 στο σχεδιασμό / παραγωγή / εγκατάσταση / τεχνική υποστήριξη ηλεκτρονικών πινακίδων ενημέρωσης, πληροφοριακών συστημάτων λογισμικού και συστημάτων ενεργειακής αυτονομίας ή ισοδύναμα με αυτά πρότυπα.

Η αναθέτουσα αρχή αναγνωρίζει ισοδύναμα πιστοποιητικά που έχουν εκδοθεί από φορείς διαπιστευμένους από ισοδύναμους Οργανισμούς διαπίστευσης, εδρεύοντες και σε άλλα κράτη - μέλη σύμφωνα με τον Κανονισμό 765/2008. Επίσης, κάνει δεκτά άλλα αποδεικτικά στοιχεία για ισοδύναμα μέτρα διασφάλισης ποιότητας, εφόσον ο ενδιαφερόμενος οικονομικός φορέας δεν είχε τη δυνατότητα να αποκτήσει τα εν λόγω πιστοποιητικά εντός των σχετικών προθεσμιών για λόγους για τους οποίους δεν ευθύνεται ο ίδιος, υπό την προϋπόθεση ότι ο οικονομικός φορέας αποδεικνύει ότι τα προτεινόμενα μέτρα διασφάλισης ποιότητας πληρούν τα απαιτούμενα πρότυπα διασφάλισης ποιότητας.

2.2.8 Στήριξη στην ικανότητα τρίτων – Υπεργολαβία

2.2.8.1. Στήριξη στην ικανότητα τρίτων⁶⁶

Οι οικονομικοί φορείς μπορούν, όσον αφορά στα κριτήρια της οικονομικής και χρηματοοικονομικής επάρκειας (της παραγράφου 2.2.5) και τα σχετικά με την τεχνική και επαγγελματική ικανότητα (της παραγράφου 2.2.6), να στηρίζονται στις ικανότητες άλλων φορέων, ασχέτως της νομικής φύσης των δεσμών τους με αυτούς⁶⁷. Στην περίπτωση αυτή, αποδεικνύουν ότι θα έχουν στη διάθεσή τους τους αναγκαίους πόρους, με την προσκόμιση της σχετικής δέσμευσης των φορέων στην ικανότητα των οποίων στηρίζονται.

Όταν οι οικονομικοί φορείς στηρίζονται στις ικανότητες άλλων φορέων όσον αφορά τα κριτήρια που σχετίζονται με την απαιτούμενη με τη διακήρυξη οικονομική και χρηματοοικονομική επάρκεια, οι εν λόγω οικονομικοί φορείς και αυτοί στους οποίους στηρίζονται είναι από κοινού υπεύθυνοι για την εκτέλεση της σύμβασης.

Υπό τους ίδιους όρους οι ενώσεις οικονομικών φορέων μπορούν να στηρίζονται στις ικανότητες των συμμετεχόντων στην ένωση ή άλλων φορέων.

Η εκτέλεση των κάτωθι εργασιών/ καθηκόντων που περιλαμβάνουν εργασίες τοποθέτησης και εγκατάστασης γίνεται υποχρεωτικά από τον προσφέροντα ή, αν η προσφορά υποβάλλεται από ένωση οικονομικών φορέων, από έναν από τους συμμετέχοντες στην ένωση αυτή⁶⁸.

⁶⁵ Άρθρο 82 ν. 4412/2016. Επισημαίνεται ότι τα πρότυπα είναι προαιρετικά, ήτοι τίθενται στην παρούσα διακήρυξη, κατά την κρίση και τη διακριτική ευχέρεια της Α.Α. και πρέπει να σχετίζονται και να είναι ανάλογα με το αντικείμενο της σύμβασης.

⁶⁶ Άρθρο 78 ν. 4412/2016

⁶⁷ Δύνανται, επίσης, να στηρίζονται και στις ικανότητες του/ των υπεργολάβων, στους οποίους προτίθενται να αναθέσουν την εκτέλεση τμήματος/ τμημάτων της υπό ανάθεσης σύμβασης.

Η αναθέτουσα αρχή ελέγχει αν οι φορείς, στις ικανότητες των οποίων προτίθεται να στηριχθεί ο οικονομικός φορέας, πληρούν κατά περίπτωση τα σχετικά κριτήρια επιλογής και εάν συντρέχουν λόγοι αποκλεισμού της παραγράφου 2.2.3.. Ο οικονομικός φορέας υποχρεούται να αντικαταστήσει έναν φορέα στην ικανότητα του οποίου στηρίζεται, εφόσον ο τελευταίος δεν πληροί το σχετικό κριτήριο επιλογής ή για τον οποίο συντρέχουν λόγοι αποκλεισμού, εντός προθεσμίας τριάντα (30) ημερών από την σχετική πρόσκληση της αναθέτουσας αρχής, η οποία απευθύνεται στον οικονομικό φορέα μέσω της λειτουργικότητας «Επικοινωνία» του ΕΣΗΔΗΣ. Ο φορέας που αντικαθιστά φορέα του προηγούμενου εδαφίου δεν επιτρέπεται να αντικατασταθεί εκ νέου.

2.2.8.2. Υπεργολαβία

Ο οικονομικός φορέας αναφέρει στην προσφορά του το τμήμα της σύμβασης που προτίθεται να αναθέσει υπό μορφή υπεργολαβίας σε τρίτους, καθώς και τους υπεργολάβους που προτείνει. Στην περίπτωση που ο προσφέρων αναφέρει στην προσφορά του ότι προτίθεται να αναθέσει τμήμα(τα) της σύμβασης υπό μορφή υπεργολαβίας σε τρίτους σε ποσοστό που υπερβαίνει το τριάντα τοις εκατό (30%) της συνολικής αξίας της σύμβασης, η αναθέτουσα αρχή ελέγχει ότι δεν συντρέχουν οι λόγοι αποκλεισμού της παραγράφου 2.2.3 της παρούσας⁶⁹. Ο οικονομικός φορέας υποχρεούται να αντικαταστήσει έναν υπεργολάβο, εφόσον συντρέχουν στο πρόσωπό του λόγοι αποκλεισμού της ως άνω παραγράφου 2.2.3..

2.2.9 Κανόνες απόδειξης ποιοτικής επιλογής

Το δικαίωμα συμμετοχής των οικονομικών φορέων και οι όροι και προϋποθέσεις συμμετοχής τους, όπως ορίζονται στις παραγράφους 2.2.1 έως 2.2.8, κρίνονται κατά την υποβολή της προσφοράς δια του ΕΕΕΣ, κατά τα οριζόμενα στην παράγραφο 2.2.9.1, κατά την υποβολή των δικαιολογητικών της παραγράφου 2.2.9.2 και κατά τη σύναψη της σύμβασης δια της υπεύθυνης δήλωσης, της περ. δ' της παρ. 3 του άρθρου 105 του ν. 4412/2016.

Στην περίπτωση που ο οικονομικός φορέας στηρίζεται στις ικανότητες άλλων φορέων, σύμφωνα με την παράγραφο 2.2.8. της παρούσας, οι φορείς στην ικανότητα των οποίων στηρίζεται υποχρεούνται να αποδεικνύουν, κατά τα οριζόμενα στις παραγράφους 2.2.9.1 και 2.2.9.2, ότι δεν συντρέχουν οι λόγοι αποκλεισμού της παραγράφου 2.2.3 της παρούσας και ότι πληρούν τα σχετικά κριτήρια επιλογής κατά περίπτωση⁷⁰.

Στην περίπτωση που ο οικονομικός φορέας αναφέρει στην προσφορά του ότι προτίθεται να αναθέσει τμήμα(τα) της σύμβασης υπό μορφή υπεργολαβίας σε τρίτους σε ποσοστό που υπερβαίνει το τριάντα τοις εκατό (30%) της συνολικής αξίας της σύμβασης, οι υπεργολάβοι υποχρεούνται να αποδεικνύουν, κατά τα οριζόμενα στις παραγράφους 2.2.9.1 και 2.2.9.2, ότι δεν συντρέχουν οι λόγοι αποκλεισμού της παραγράφου 2.2.3 της παρούσας⁷¹.

Αν επέλθουν μεταβολές στις προϋποθέσεις τις οποίες οι προσφέροντες δηλώσουν ότι πληρούν, σύμφωνα με το παρόν άρθρο, οι οποίες επέλθουν ή για τις οποίες λάβουν γνώση μετά την συμπλήρωση του ΕΕΕΣ και μέχρι την ημέρα της έγγραφης πρόσκλησης για την σύναψη του συμφωνητικού οι προσφέροντες οφείλουν να ενημερώσουν αμελλητί την αναθέτουσα αρχή⁷².

⁶⁸ Δυνατότητα της Α.Α. σύμφωνα με το άρθρο 78 παρ. 2 ν. 4412/2016 να απαιτεί την εκτέλεση ορισμένων κρίσιμων καθηκόντων απευθείας από τον ίδιο τον προσφέροντα ή, αν η προσφορά υποβάλλεται από ένωση οικονομικών φορέων, από έναν από τους συμμετέχοντες στην ένωση αυτή. Τίθεται κατά την κρίση της Α.Α., άλλως διαγράφεται.

⁶⁹ Ο όρος αυτός μπορεί να τεθεί, κατά την κρίση της αναθέτουσας αρχής, και στην περίπτωση ποσοστού μικρότερου του 30% της εκτιμώμενης αξίας της σύμβασης (πρβλ. παρ. 5 άρθρου 131 του ν. 4412/2016).

⁷⁰ Άρθρο 78 παρ. 1 ν. 4412/2016.

⁷¹ Άρθρο 131 παρ. 6 ν. 4412/2016

⁷² Άρθρο 104 σε συνδυασμό με τις παρ. 4 και 5 του άρθρου 105 του ν. 4412/2016

2.2.9.1 Προκαταρκτική απόδειξη κατά την υποβολή προσφορών

Προς προκαταρκτική απόδειξη ότι οι προσφέροντες οικονομικοί φορείς: α) δεν βρίσκονται σε μία από τις καταστάσεις της παραγράφου 2.2.3 και β) πληρούν τα σχετικά κριτήρια επιλογής των παραγράφων 2.2.4, 2.2.5, 2.2.6 και 2.2.7 της παρούσης, προσκομίζουν κατά την υποβολή της προσφοράς τους, ως δικαιολογητικό συμμετοχής, το προβλεπόμενο από το άρθρο 79 παρ. 1 και 3 του ν. 4412/2016 Ευρωπαϊκό Ενιαίο Έγγραφο Σύμβασης (ΕΕΕΣ), σύμφωνα με το επισυναπτόμενο στην παρούσα Παράρτημα ΙΙ, το οποίο ισοδυναμεί με ενημερωμένη υπεύθυνη δήλωση, με τις συνέπειες του ν. 1599/1986. Το ΕΕΕΣ⁷³ καταρτίζεται βάσει του τυποποιημένου εντύπου του Παραρτήματος 2 του Κανονισμού (ΕΕ) 2016/7 και συμπληρώνεται από τους προσφέροντες οικονομικούς φορείς σύμφωνα με τις οδηγίες του Παραρτήματος 1.⁷⁴

Το ΕΕΕΣ φέρει υπογραφή με ημερομηνία εντός του χρονικού διαστήματος κατά το οποίο μπορούν να υποβάλλονται προσφορές. Αν στο διάστημα που μεσολαβεί μεταξύ της ημερομηνίας υπογραφής του ΕΕΕΣ και της καταληκτικής ημερομηνίας υποβολής προσφορών έχουν επέλθει μεταβολές στα δηλωθέντα στοιχεία, εκ μέρους του, στο ΕΕΕΣ, ο οικονομικός φορέας αποσύρει την προσφορά του, χωρίς να απαιτείται απόφαση της αναθέτουσας αρχής. Στη συνέχεια μπορεί να την υποβάλει εκ νέου με επίκαιρο ΕΕΕΣ.⁷⁵

Ο οικονομικός φορέας δύναται να διευκρινίζει τις δηλώσεις και πληροφορίες που παρέχει στο ΕΕΕΣ με συνοδευτική υπεύθυνη δήλωση, την οποία υποβάλλει μαζί με αυτό.⁷⁶

Κατά την υποβολή του ΕΕΕΣ, καθώς και της συνοδευτικής υπεύθυνης δήλωσης, είναι δυνατή, με μόνη την υπογραφή του κατά περίπτωση εκπροσώπου του οικονομικού φορέα, η προκαταρκτική απόδειξη των λόγων αποκλεισμού που αναφέρονται στην παράγραφο 2.2.3 της παρούσας, για το σύνολο των φυσικών προσώπων που είναι μέλη του διοικητικού, διευθυντικού ή εποπτικού οργάνου του ή έχουν εξουσία εκπροσώπησης, λήψης αποφάσεων ή ελέγχου σε αυτόν.

Ως εκπρόσωπος του οικονομικού φορέα νοείται ο νόμιμος εκπρόσωπος αυτού, όπως προκύπτει από το ισχύον καταστατικό ή το πρακτικό εκπροσώπησης του κατά το χρόνο υποβολής της προσφοράς ή το αρμοδίως εξουσιοδοτημένο φυσικό πρόσωπο να εκπροσωπεί τον οικονομικό φορέα για διαδικασίες σύναψης συμβάσεων ή για συγκεκριμένη διαδικασία σύναψης σύμβασης.

Στην περίπτωση υποβολής προσφοράς από ένωση οικονομικών φορέων το ΕΕΕΣ υποβάλλεται χωριστά από κάθε μέλος της ένωσης.

Ο οικονομικός φορέας φέρει την ειδική υποχρέωση, να δηλώσει, μέσω του ΕΕΕΣ,⁷⁷ την κατάστασή του σε σχέση με τους λόγους που προβλέπονται στο άρθρο 73 του ν. 4412/2016 και την παράγραφο 2.2.3 της παρούσης⁷⁸ και ταυτόχρονα να επικαλεσθεί και τυχόν ληφθέντα μέτρα προς αποκατάσταση της αξιοπιστίας του.

Ιδίως επισημαίνεται ότι κατά την απάντηση οικονομικού φορέα στο σχετικό πεδίο του ΕΕΕΣ για τυχόν σύναψη συμφωνιών με άλλους οικονομικούς φορείς με στόχο τη στρέβλωση του ανταγωνισμού, η

⁷³ Το ΕΕΕΣ περιλαμβάνει τα ακόλουθα Μέρη: Μέρος Ι Πληροφορίες σχετικά με τη διαδικασία σύναψης σύμβασης και την αναθέτουσα αρχή, Μέρος ΙΙ Πληροφορίες σχετικά με τον οικονομικό φορέα, Μέρος ΙΙΙ Κριτήρια αποκλεισμού, Μέρος ΙV Κριτήρια Επιλογής, Μέρος VΙ Τελικές δηλώσεις.

⁷⁴ Από τις 2-5-2019, παρέχεται η ηλεκτρονική υπηρεσία [Promitheus ESPDint \(https://esp dint.eprocurement.gov.gr/\)](https://esp dint.eprocurement.gov.gr/) που προσφέρει τη δυνατότητα ηλεκτρονικής σύνταξης και διαχείρισης του Ευρωπαϊκού Ενιαίου Εγγράφου Σύμβασης (ΕΕΕΣ). Μπορείτε να δείτε τη σχετική ανακοίνωση στη Διαδικτυακή Πύλη του ΕΣΗΔΗΣ www.promitheus.gov.gr Πρβλ και το Διορθωτικό (Επίσημη Εφημερίδα της Ευρωπαϊκής Ένωσης L 17/65 της 23ης Ιανουαρίου 2018) στον Εκτελεστικό Κανονισμό (ΕΕ) 2016/7 για την καθιέρωση του τυποποιημένου εντύπου για το Ευρωπαϊκό Ενιαίο Έγγραφο Προμήθειας, με το οποίο επιλύθηκαν τα σχετικά ζητήματα ορολογίας που υπήρχαν στο αρχικό επίσημο ελληνικό κείμενο του Εκτελεστικού Κανονισμού, Μπορείτε να δείτε το σχετικό Διορθωτικό στην ακόλουθη διαδρομή [https://eur-lex.europa.eu/legal-content/EL/TXT/HTML/?uri=CELEX:32016R0007R\(01\)&from=EL](https://eur-lex.europa.eu/legal-content/EL/TXT/HTML/?uri=CELEX:32016R0007R(01)&from=EL)

⁷⁵ Άρθρο 79Α παρ. 4 του ν. 4412/2016

⁷⁶ Άρθρο 79 παρ. 9 του ν. 4412/2016

⁷⁷ βλ. Δ.Ε.Ε. απόφαση της 19.6.2019, Meca, C-41/18, EU:C:2019:507, σκ. 28

⁷⁸ Βλ. ενδεικτικά ΣτΕ 754/2020, 753/2020 (Δ' Τμήμα)

συνδρομή περιστάσεων, όπως η πάροδος της τριετούς περιόδου της ισχύος του λόγου αποκλεισμού (παραγράφου 10 του άρθρου 73) ή η εφαρμογή της διάταξης της παραγράφου 3β του άρθρου 44 του ν. 3959/2011, σύμφωνα με την περ. γ της παραγράφου 2.2.3.4 της παρούσης, αναλύεται στο σχετικό πεδίο που προβάλλει κατόπιν θετικής απάντησης⁷⁹.

Όσον αφορά στις υποχρεώσεις του ως προς την καταβολή φόρων ή εισφορών κοινωνικής ασφάλισης (περ. α' και β' της παρ. 2 του άρθρου 73 του ν. 4412/2016) αυτές θεωρείται ότι δεν έχουν αθετηθεί εφόσον δεν έχουν καταστεί ληξιπρόθεσμες ή εφόσον έχουν υπαχθεί σε δεσμευτικό διακανονισμό που τηρείται. Στην περίπτωση αυτή, ο οικονομικός φορέας δεν υποχρεούται να απαντήσει καταφατικά στο σχετικό πεδίο του ΕΕΕΣ με το οποίο ερωτάται εάν ο οικονομικός φορέας έχει ανεκπλήρωτες υποχρεώσεις όσον αφορά στην καταβολή φόρων ή εισφορών κοινωνικής ασφάλισης ή, κατά περίπτωση, εάν έχει αθετήσει τις παραπάνω υποχρεώσεις του⁸⁰.

Στην περίπτωση που ένας οικονομικός φορέας, δηλώνει ότι εμπίπτει σε μία από τις καταστάσεις της παρ. 2.2.3.1 και 2.2.3.4, εκτός από την περ. β' αυτής, για τις οποίες συντρέχει ο σχετικός λόγος αποκλεισμού, υποχρεούται, εφόσον επικαλεστεί μέτρα αυτοκάθαρσης για να αποδείξει την αξιοπιστία του, στο σχετικό πεδίο του ΕΕΕΣ, που εμφανίζεται κατόπιν της θετικής απάντησης που έδωσε περί συνδρομής κάποιου από τους ανωτέρω λόγους αποκλεισμού, να δηλώσει :

α. εάν τα μέτρα αυτοκάθαρσης, τα οποία έλαβε για τον συγκεκριμένο λόγο αποκλεισμού που έχει δηλώσει στο ΕΕΕΣ, έχουν ήδη κριθεί σε προγενέστερη διαδικασία στην οποία συμμετείχε, βάσει απόφασης που εκδόθηκε από την ίδια ή άλλη αναθέτουσα αρχή, κατόπιν γνωμοδότησης της Επιτροπής εξέτασης επανορθωτικών μέτρων.

β. εάν τα μέτρα κρίθηκαν ως επαρκή ή μη επαρκή, επισυνάπτοντας την απόφαση της περ. α με βάση την οποία έχουν κριθεί τα συγκεκριμένα μέτρα αυτοκάθαρσης. Περαιτέρω, δηλώνεται εάν η ως άνω απόφαση έχει καταστεί «δεσμευτική», με την έννοια ότι, είτε δεν έχουν ασκηθεί τα προβλεπόμενα μέσα έννομης προστασίας είτε ασκήθηκαν και έχει εκδοθεί σχετική απόφαση.

γ. στην περίπτωση που τα μέτρα έχουν κριθεί ως μη επαρκή, εάν έχει λάβει πρόσθετα μέτρα αυτοκάθαρσης μετά την ημερομηνία που εκδόθηκε η απόφαση της περ. α και σε περίπτωση που ισχύει το ανωτέρω να προβεί σε ανάλυσή τους, αναγράφοντας υποχρεωτικά και την ημερομηνία κατά την οποία αυτά ελήφθησαν.

Ειδικά στην περίπτωση που έχουν συμπεριληφθεί στα έγγραφα της σύμβασης δυνητικοί λόγοι αποκλεισμού, για τους οποίους δεν έχουν προβλεφθεί πεδία δήλωσης πληροφοριών στο Ευρωπαϊκό Ενιαίο Έγγραφο Σύμβασης (ΕΕΕΣ), σχετικά με την λήψη, εκ μέρους των οικονομικών φορέων, επανορθωτικών μέτρων, αυτά θα δηλώνονται (αναφέρονται) στην συμπληρωματική υπεύθυνη δήλωση της παρ. 9, του άρθρου 79 του ν. 4412/2016

2.2.9.2 Αποδεικτικά μέσα⁸¹

A. Για την απόδειξη της μη συνδρομής λόγων αποκλεισμού κατ' άρθρο 2.2.3 και της πλήρωσης των κριτηρίων ποιοτικής επιλογής κατά τις παραγράφους 2.2.4, 2.2.5, 2.2.6 και 2.2.7, οι οικονομικοί φορείς προσκομίζουν τα δικαιολογητικά του παρόντος. Η προσκόμιση των εν λόγω δικαιολογητικών γίνεται κατά τα οριζόμενα στο άρθρο 3.2 από τον προσωρινό ανάδοχο. Η αναθέτουσα αρχή μπορεί να ζητεί από

⁷⁹ Παρ. 1 του άρθρου 79 του ν. 4412/2016, όπως τροποποιήθηκε με την παρ. 5 του άρθρου 235 του ν. 4635/2019.

⁸⁰ Παρ. 2^Α άρθρου 73 σε συνδυασμό με την παρ. 8 του άρθρου 79 του ν. 4412/2016

⁸¹ Άρθρο 80 ν. 4412/2016. Επισημαίνεται, περαιτέρω ότι η Α.Α. ζητάει από τους οικονομικούς φορείς να προσκομίσουν μόνο εκείνα τα αποδεικτικά μέσα που ανταποκρίνονται στους λόγους αποκλεισμού και στα κριτήρια επιλογής που έχει ορίσει στις παραγράφους 2.2.3 έως 2.2.8 της παρούσας. Εάν, για παράδειγμα, δεν απαιτήσει ελάχιστα επίπεδα χρηματοοικονομικής επάρκειας των οικονομικών φορέων, τότε δεν θα ζητήσει ούτε τα αποδεικτικά μέσα της παρ. Β.3 της παρούσας

προσφέροντες, σε οποιοδήποτε χρονικό σημείο κατά τη διάρκεια της διαδικασίας, να υποβάλλουν όλα ή ορισμένα δικαιολογητικά, όταν αυτό απαιτείται για την ορθή διεξαγωγή της διαδικασίας.

Οι οικονομικοί φορείς δεν υποχρεούνται να υποβάλλουν δικαιολογητικά ή άλλα αποδεικτικά στοιχεία, αν και στο μέτρο που η αναθέτουσα αρχή έχει τη δυνατότητα να λαμβάνει τα πιστοποιητικά ή τις συναφείς πληροφορίες απευθείας μέσω πρόσβασης σε εθνική βάση δεδομένων σε οποιοδήποτε κράτος - μέλος της Ένωσης, η οποία διατίθεται δωρεάν, όπως εθνικό μητρώο συμβάσεων, εικονικό φάκελο επιχείρησης, ηλεκτρονικό σύστημα αποθήκευσης εγγράφων ή σύστημα προεπιλογής. Η δήλωση για την πρόσβαση σε εθνική βάση δεδομένων εμπεριέχεται στο Ευρωπαϊκό Ενιαίο Έγγραφο Σύμβασης (ΕΕΕΣ), στο οποίο περιέχονται επίσης οι πληροφορίες που απαιτούνται για τον συγκεκριμένο σκοπό, όπως η ηλεκτρονική διεύθυνση της βάσης δεδομένων, τυχόν δεδομένα αναγνώρισης και, κατά περίπτωση, η απαραίτητη δήλωση συναίνεσης.

Οι οικονομικοί φορείς δεν υποχρεούνται να υποβάλουν δικαιολογητικά, όταν η αναθέτουσα αρχή που έχει αναθέσει τη σύμβαση διαθέτει ήδη τα ως άνω δικαιολογητικά και αυτά εξακολουθούν να ισχύουν⁸².

Τα δικαιολογητικά του παρόντος υποβάλλονται και γίνονται αποδεκτά σύμφωνα με την παράγραφο 2.4.2.5. και 3.2 της παρούσας.

Τα αποδεικτικά έγγραφα συντάσσονται στην ελληνική γλώσσα ή συνοδεύονται από επίσημη μετάφρασή τους στην ελληνική γλώσσα σύμφωνα με την παράγραφο 2.1.4.

Β. 1. Για την απόδειξη της μη συνδρομής των λόγων αποκλεισμού της παραγράφου 2.2.3 οι προσφέροντες οικονομικοί φορείς προσκομίζουν αντίστοιχα τα δικαιολογητικά που αναφέρονται παρακάτω.

Αν το αρμόδιο για την έκδοση των ανωτέρω κράτος-μέλος ή χώρα δεν εκδίδει τέτοιου είδους έγγραφα ή πιστοποιητικά ή όπου το έγγραφο ή τα πιστοποιητικά αυτά δεν καλύπτουν όλες τις περιπτώσεις που αναφέρονται στις παραγράφους 2.2.3.1 και 2.2.3.2 περ. α' και β', καθώς και στην περ. β' της παραγράφου 2.2.3.4, τα έγγραφα ή τα πιστοποιητικά μπορεί να αντικαθίστανται από ένορκη βεβαίωση ή, στα κράτη - μέλη ή στις χώρες όπου δεν προβλέπεται ένορκη βεβαίωση, από υπεύθυνη δήλωση του ενδιαφερομένου ενώπιον αρμόδιας δικαστικής ή διοικητικής αρχής, συμβολαιογράφου ή αρμόδιου επαγγελματικού ή εμπορικού οργανισμού του κράτους - μέλους ή της χώρας καταγωγής ή της χώρας όπου είναι εγκατεστημένος ο οικονομικός φορέας. Οι αρμόδιες δημόσιες αρχές παρέχουν, όπου κρίνεται αναγκαίο, επίσημη δήλωση στην οποία αναφέρεται ότι δεν εκδίδονται τα έγγραφα ή τα πιστοποιητικά της παρούσας παραγράφου ή ότι τα έγγραφα αυτά δεν καλύπτουν όλες τις περιπτώσεις που αναφέρονται στις παραγράφους 2.2.3.1 και 2.2.3.2 περ. α' και β', καθώς και στην περ. β' της παραγράφου 2.2.3.4. Οι επίσημες δηλώσεις καθίστανται διαθέσιμες μέσω του επιγραμμικού αποθετηρίου πιστοποιητικών (e-Certis) του άρθρου 81 του ν. 4412/2016.

Ειδικότερα οι οικονομικοί φορείς προσκομίζουν:

α) για την παράγραφο 2.2.3.1 απόσπασμα του σχετικού μητρώου, όπως του ποινικού μητρώου ή, ελλείψει αυτού, ισοδύναμο έγγραφο που εκδίδεται από αρμόδια δικαστική ή διοικητική αρχή του κράτους-μέλους ή της χώρας καταγωγής ή της χώρας όπου είναι εγκατεστημένος ο οικονομικός φορέας, από το οποίο προκύπτει ότι πληρούνται αυτές οι προϋποθέσεις, που να έχει εκδοθεί έως τρεις (3) μήνες πριν από την υποβολή του.

Η υποχρέωση προσκόμισης του ως άνω αποσπάσματος αφορά και στα μέλη του διοικητικού, διευθυντικού ή εποπτικού οργάνου του εν λόγω οικονομικού φορέα ή στα πρόσωπα που έχουν εξουσία εκπροσώπησης, λήψης αποφάσεων ή ελέγχου σε αυτό κατά τα ειδικότερα αναφερόμενα στην ως άνω παράγραφο 2.2.3.1,

β) για την παράγραφο 2.2.3.2 πιστοποιητικό που εκδίδεται από την αρμόδια αρχή του οικείου κράτους - μέλους ή χώρας, που να είναι εν ισχύ κατά το χρόνο υποβολής του, άλλως, στην περίπτωση που δεν αναφέρεται σε αυτό χρόνος ισχύος, που να έχει εκδοθεί έως τρεις (3) μήνες πριν από την υποβολή του.

⁸² Άρθρο 79 παρ. 6 ν. 4412/2016.

Ιδίως οι οικονομικοί φορείς που είναι εγκατεστημένοι στην Ελλάδα προσκομίζουν:

- i)** Για την απόδειξη της εκπλήρωσης των φορολογικών υποχρεώσεων της παραγράφου 2.2.3.2 περίπτωση (α) αποδεικτικό ενημερότητας εκδιδόμενο από την Α.Α.Δ.Ε.
- ii)** Για την απόδειξη της εκπλήρωσης των υποχρεώσεων προς τους οργανισμούς κοινωνικής ασφάλισης της παραγράφου 2.2.3.2 περίπτωση α' πιστοποιητικό εκδιδόμενο από τον e-ΕΦΚΑ.
- iii)** Για την παράγραφο 2.2.3.2 περίπτωση α', πλέον των ως άνω πιστοποιητικών, υπεύθυνη δήλωση ότι δεν έχει εκδοθεί δικαστική ή διοικητική απόφαση με τελεσίδικη και δεσμευτική ισχύ για την αθέτηση των υποχρεώσεων τους όσον αφορά στην καταβολή φόρων ή εισφορών κοινωνικής ασφάλισης.
- γ)** για την παράγραφο 2.2.3.4⁸³ περίπτωση β' πιστοποιητικό που εκδίδεται από την αρμόδια αρχή του οικείου κράτους - μέλους ή χώρας, που να έχει εκδοθεί έως τρεις (3) μήνες πριν από την υποβολή του.

Ιδίως οι οικονομικοί φορείς που είναι εγκατεστημένοι στην Ελλάδα προσκομίζουν:

- i)** Ενιαίο Πιστοποιητικό Δικαστικής Φερεγγυότητας από το αρμόδιο Πρωτοδικείο, από το οποίο προκύπτει ότι δεν τελούν υπό πτώχευση, πτωχευτικό συμβιβασμό ή υπό αναγκαστική διαχείριση ή δικαστική εκκαθάριση ή ότι δεν έχουν υπαχθεί σε διαδικασία εξυγίανσης. Για τις ΙΚΕ προσκομίζεται επιπλέον και πιστοποιητικό του Γ.Ε.Μ.Η. περί μη έκδοσης απόφασης λύσης ή κατάθεσης αίτησης λύσης του νομικού προσώπου, ενώ για τις ΕΠΕ προσκομίζεται επιπλέον πιστοποιητικό μεταβολών.
- ii)** Πιστοποιητικό του Γ.Ε.Μ.Η. από το οποίο προκύπτει ότι το νομικό πρόσωπο δεν έχει λυθεί και τεθεί υπό εκκαθάριση με απόφαση των εταίρων.
- iii)** Εκτύπωση της καρτέλας "Στοιχεία Μητρώου/ Επιχείρησης" από την ηλεκτρονική πλατφόρμα της Ανεξάρτητης Αρχής Δημοσίων Εσόδων, όπως αυτά εμφανίζονται στο taxisnet, από την οποία να προκύπτει η μη αναστολή της επιχειρηματικής δραστηριότητάς τους.

Προκειμένου για τα σωματεία και τους συνεταιρισμούς, το Ενιαίο Πιστοποιητικό Δικαστικής Φερεγγυότητας εκδίδεται για τα σωματεία από το αρμόδιο Πρωτοδικείο, και για τους συνεταιρισμούς για το χρονικό διάστημα έως τις 31.12.2019 από το Ειρηνοδικείο και μετά την παραπάνω ημερομηνία από το Γ.Ε.Μ.Η.

δ) Για τις λοιπές περιπτώσεις της παραγράφου 2.2.3.4, υπεύθυνη δήλωση του προσφέροντος οικονομικού φορέα ότι δεν συντρέχουν στο πρόσωπό του οι οριζόμενοι στην παράγραφο λόγοι αποκλεισμού⁸⁴.

ε) για την παράγραφο 2.2.3.9. υπεύθυνη δήλωση του προσφέροντος οικονομικού φορέα περί μη επιβολής σε βάρος του της κύρωσης του οριζόντιου αποκλεισμού, σύμφωνα τις διατάξεις της κείμενης νομοθεσίας.

Β. 2. Για την απόδειξη της απαίτησης του άρθρου 2.2.4. (απόδειξη καταλληλότητας για την άσκηση επαγγελματικής δραστηριότητας) προσκομίζουν πιστοποιητικό/βεβαίωση του οικείου επαγγελματικού ή εμπορικού μητρώου του κράτους εγκατάστασης. Οι οικονομικοί φορείς που είναι εγκατεστημένοι σε κράτος μέλος της Ευρωπαϊκής Ένωσης προσκομίζουν πιστοποιητικό/βεβαίωση του αντίστοιχου επαγγελματικού ή εμπορικού μητρώου του Παραρτήματος XI του Προσαρτήματος Α' του ν. 4412/2016, με το οποίο πιστοποιείται αφενός η εγγραφή τους σε αυτό και αφετέρου το ειδικό επάγγελμά τους. Στην περίπτωση που χώρα δεν τηρεί τέτοιο μητρώο, το έγγραφο ή το πιστοποιητικό μπορεί να αντικαθίσταται από ένορκη βεβαίωση ή, στα κράτη - μέλη ή στις χώρες όπου δεν προβλέπεται ένορκη βεβαίωση, από υπεύθυνη δήλωση του ενδιαφερομένου ενώπιον αρμόδιας δικαστικής ή διοικητικής αρχής, συμβολαιογράφου ή αρμόδιου επαγγελματικού ή εμπορικού οργανισμού της χώρας καταγωγής ή της

⁸³ Εφόσον η αναθέτουσα αρχή την επιλέξει ως λόγο αποκλεισμού.

⁸⁴ Παρ. 4 του άρθρου 74 του ν. 4412/2016

χώρας όπου είναι εγκατεστημένος ο οικονομικός φορέας ότι δεν τηρείται τέτοιο μητρώο και ότι ασκεί τη δραστηριότητα που απαιτείται για την εκτέλεση του αντικείμενου της υπό ανάθεση σύμβασης.⁸⁵

Οι εγκατεστημένοι στην Ελλάδα οικονομικοί φορείς προσκομίζουν βεβαίωση εγγραφής στο Βιοτεχνικό ή Εμπορικό ή Βιομηχανικό Επιμελητήριο ή στο Μητρώο Κατασκευαστών Αμυντικού Υλικού ή πιστοποιητικό που εκδίδεται από την οικεία υπηρεσία του Γ.Ε.Μ.Η. των ως άνω Επιμελητηρίων. Για την απόδειξη άσκησης γεωργικού ή κτηνοτροφικού επαγγέλματος, οι αναθέτουσες αρχές απαιτούν σχετική βεβαίωση άσκησης επαγγέλματος, από αρμόδια διοικητική αρχή ή αρχή Οργανισμού Τοπικής Αυτοδιοίκησης.

Επισημαίνεται ότι, τα δικαιολογητικά που αφορούν στην απόδειξη της απαίτησης του άρθρου 2.2.4 (απόδειξη καταλληλότητας για την άσκηση επαγγελματικής δραστηριότητας) γίνονται αποδεκτά, εφόσον έχουν εκδοθεί έως τριάντα (30) εργάσιμες ημέρες πριν από την υποβολή τους, εκτός εάν, σύμφωνα με τις ειδικότερες διατάξεις αυτών, φέρουν συγκεκριμένο χρόνο ισχύος.

Β.3. Για την απόδειξη της οικονομικής και χρηματοοικονομικής επάρκειας της παραγράφου 2.2.5 οι οικονομικοί φορείς προσκομίζουν⁸⁶

α) οικονομικές καταστάσεις ή αποσπάσματα οικονομικών καταστάσεων, στην περίπτωση που η δημοσίευση των οικονομικών καταστάσεων απαιτείται από τη νομοθεσία της χώρας όπου είναι εγκατεστημένος ο οικονομικός φορέας·

β) δήλωση περί του ολικού ύψους του κύκλου εργασιών, εφόσον είναι διαθέσιμες οι πληροφορίες για τον εν λόγω κύκλο εργασιών.

Εάν ο οικονομικός φορέας, για βάσιμο λόγο, δεν είναι σε θέση να προσκομίσει τα ανωτέρω δικαιολογητικά, μπορεί να αποδεικνύει την οικονομική και χρηματοοικονομική του επάρκεια με οποιοδήποτε άλλο κατάλληλο έγγραφο.⁸⁷

Β.4. Για την απόδειξη της τεχνικής ικανότητας της παραγράφου 2.2.6 οι οικονομικοί φορείς προσκομίζουν:⁸⁸

συμπληρωμένο πίνακα συμβάσεων, σύμφωνα με το υπόδειγμα που ακολουθεί, συνοδευόμενο από πιστοποιητικά, βεβαιώσεις και συμβάσεις που αποδεικνύουν την εκτέλεσή τους. Αν οι αποδέκτες των προμηθευόμενων ειδών είναι φορείς του δημοσίου τομέα, που υπάγονται στις διατάξεις του ενωσιακού και εθνικού δικαίου για την ανάθεση δημοσίων συμβάσεων, η εκτέλεση των συμβάσεων αποδεικνύεται με έγγραφο που έχει εκδοθεί, θεωρηθεί ή υπογραφεί από την κατά περίπτωση αναθέτουσα αρχή. Εάν πρόκειται για ιδιωτικούς φορείς, με βεβαίωση του αποδέκτη των υπηρεσιών ή με σχετικό τιμολόγιο ή με σχετική απόδειξη και το αποδεικτικό της πληρωμής αυτών.

A/A	ΑΝΑΘΕΤΟΥΣΑ ΑΡΧΗ/ΑΠΟΔΕΚΤΗΣ	ΣΥΝΤΟΜΗ ΠΕΡΙΓΡΑΦΗ	ΔΙΑΡΚΕΙΑ (από – έως)	ΠΡΟΫΠ/ΜΟΣ	ΣΥΝΕΙΣΦΟΡΑ (συνοπτικά)	ΠΟΣΟΣΤΟ ΣΥΜΜΕΤΟΧΗΣ (προϋπ/μός)	ΗΜΕΡΟΜΗΝΙΑ ΚΑΙ ΣΤΟΙΧΕΙΟ ΤΕΚΜΗΡΙΩΣΗΣ (τύπος & ημ/νία)

⁸⁵ Πρβλ. Παράρτημα XI Προσαρτήματος Α ν. 4412/2016. Επισημαίνεται ότι η Α.Α. απαιτεί στην εκάστοτε διακήρυξη, κατά περίπτωση, για τους εγκατεστημένους στην Ελλάδα οικονομικούς φορείς βεβαίωση εγγραφής σε ένα από τα σχετικά Επιμελητήρια/ Μητρώα, κατά περίπτωση .

⁸⁶ Συμπληρώνεται από την Α.Α. με ένα ή περισσότερα από τα δικαιολογητικά που αναφέρονται στο Μέρος Ι του Παραρτήματος XII του Προσαρτήματος Α' του ν. 4412/2016 (π.χ. τραπεζική βεβαίωση για την πιστοληπτική ικανότητα του οικονομικού φορέα (ημεδαπού ή αλλοδαπού) ή/ και αποσπάσματα οικονομικών καταστάσεων κλπ), τα οποία αντιστοιχούν, σε κάθε περίπτωση, στα κριτήρια οικονομικής και χρηματοοικονομικής επάρκειας που έχει θέσει η Α.Α. στο άρθρο 2.2.5.

⁸⁷ Η καταλληλότητα του προσκομιζόμενου από τον οικονομικό φορέα εγγράφου για την απόδειξη της χρηματοοικονομικής του επάρκειας εναπόκειται στην κρίση της Α.Α. (πρβλ. άρθρο 80 παρ. 4 εδ. β ν. 4412/2016)

⁸⁸ Συμπληρώνεται από την Α.Α. με ένα ή περισσότερα από τα δικαιολογητικά που αναφέρονται στο Μέρος ΙΙ του Παραρτήματος XII του Προσαρτήματος Α' του ν. 4412/2016, τα οποία αντιστοιχούν, σε κάθε περίπτωση, στα κριτήρια τεχνικής και επαγγελματικής ικανότητας που έχει θέσει η αναθέτουσα αρχή στο άρθρο 2.2.6.

Με τη συγχρηματοδότηση της Ελλάδας και της Ευρωπαϊκής Ένωσης



B.5. Για την απόδειξη της συμμόρφωσής τους με πρότυπα διασφάλισης ποιότητας και πρότυπα περιβαλλοντικής διαχείρισης της παραγράφου 2.2.7 οι οικονομικοί φορείς προσκομίζουν τα κάτωθι πιστοποιητικά: ISO 9001, ISO 14001, ISO 27001 και OHSAS 18001 στο σχεδιασμό / παραγωγή / εγκατάσταση / τεχνική υποστήριξη ηλεκτρονικών πινακίδων ενημέρωσης, πληροφοριακών συστημάτων λογισμικού και συστημάτων ενεργειακής αυτονομίας ή ισοδύναμα με αυτά πρότυπα.

B.6. Για την απόδειξη της νόμιμης εκπροσώπησης, στις περιπτώσεις που ο οικονομικός φορέας είναι νομικό πρόσωπο και εγγράφεται υποχρεωτικά ή προαιρετικά, κατά την κείμενη νομοθεσία, και δηλώνει την εκπροσώπηση και τις μεταβολές της σε αρμόδια αρχή (πχ ΓΕΜΗ), προσκομίζει σχετικό πιστοποιητικό ισχύουσας εκπροσώπησης, το οποίο πρέπει να έχει εκδοθεί έως τριάντα (30) εργάσιμες ημέρες πριν από την υποβολή του, εκτός αν αυτό φέρει συγκεκριμένο χρόνο ισχύος.

Ειδικότερα για τους ημεδαπούς οικονομικούς φορείς προσκομίζονται:

i) **για την απόδειξη της νόμιμης εκπροσώπησης**, στις περιπτώσεις που ο οικονομικός φορέας είναι νομικό πρόσωπο και υποχρεούται, κατά την κείμενη νομοθεσία, να δηλώνει την εκπροσώπηση και τις μεταβολές της στο ΓΕΜΗ⁸⁹, προσκομίζει σχετικό πιστοποιητικό ισχύουσας εκπροσώπησης⁹⁰, το οποίο πρέπει να έχει εκδοθεί έως τριάντα (30) εργάσιμες ημέρες πριν από την υποβολή του.

ii) Για την **απόδειξη της νόμιμης σύστασης και των μεταβολών** του νομικού προσώπου γενικό πιστοποιητικό μεταβολών του ΓΕΜΗ, εφόσον έχει εκδοθεί έως τρεις (3) μήνες πριν από την υποβολή του.

⁸⁹ Σύμφωνα με το άρθρο 86 ν. 4635/2019 στο ΓΕΜΗ εγγράφονται υποχρεωτικά:

- α. η Ανώνυμη Εταιρεία που προβλέπεται στον ν. 4548/2018 (Α` 104), β. η Εταιρεία Περιορισμένης Ευθύνης που προβλέπεται στον ν. 3190/1955 (Α` 91),
- γ. η Ιδιωτική Κεφαλαιουχική Εταιρεία που προβλέπεται στον ν. 4072/2012 (Α` 86),
- δ. η Ομόρρυθμη και Ετερόρρυθμη (απλή ή κατά μετοχές) Εταιρεία που προβλέπονται στον ν. 4072/2012 (Α` 86), καθώς και οι ομόρρυθμοι εταίροι αυτών,
- ε. ο Αστικός Συνεταιρισμός του ν. 1667/1986 (Α` 196) (στον οποίο περιλαμβάνονται ο αλληλασφαλιστικός, ο πιστωτικός και ο οικοδομικός συνεταιρισμός),
- στ. η Κοιν.Σ.Ε.Π. που συστήνεται κατά τον ν. 4430/2016 (Α` 205) και
- ζ. η Κοι.Σ.Π.Ε. που συστήνεται κατά τον ν. 2716/1999 (Α` 96),
- η. η Αστική Εταιρεία με οικονομικό σκοπό (άρθρο 784 ΑΚ και 270 του ν. 4072/2012),
- θ. ο Ευρωπαϊκός Όμιλος Οικονομικού Σκοπού που προβλέπεται από τον Κανονισμό 2137/1985/ΕΟΚ (ΕΕΕΚ L. 199, διορθωτικό L. 247) και έχει την έδρα του στην ημεδαπή,
- ι. η Ευρωπαϊκή Εταιρεία που προβλέπεται στον Κανονισμό 2157/2001/ΕΚ (ΕΕΕΚ L. 294) και έχει την έδρα της στην ημεδαπή,
- ια. η Ευρωπαϊκή Συνεταιριστική Εταιρεία που προβλέπεται στον Κανονισμό 1435/2003/ΕΚ (ΕΕΕΚ L. 207) και έχει την έδρα της στην ημεδαπή,
- ιβ. τα υποκαταστήματα ή πρακτορεία που διατηρούν στην ημεδαπή οι αλλοδαπές εταιρείες που αναφέρονται στο άρθρο 29 της Οδηγίας (ΕΕ) 2017/1132 (ΕΕ L 169/30.6.2017) και έχουν έδρα σε κράτος - μέλος της Ευρωπαϊκής Ένωσης (Ε.Ε.),
- ιγ. τα υποκαταστήματα ή πρακτορεία που διατηρούν στην ημεδαπή οι αλλοδαπές εταιρείες που έχουν έδρα σε τρίτη χώρα και νομική μορφή ανάλογη με εκείνη των αλλοδαπών εταιριών που αναφέρεται στην περίπτωση ιβ` ,
- ιδ. τα υποκαταστήματα ή πρακτορεία, μέσω των οποίων ενεργούν εμπορικές πράξεις στην ημεδαπή τα φυσικά ή νομικά πρόσωπα ή ενώσεις προσώπων που έχουν την κύρια εγκατάσταση ή την έδρα τους στην αλλοδαπή και δεν εμπίπτουν στις περιπτώσεις ιβ` και ιγ` ,
- ιε. η Κοινοπραξία που καταχωρίζεται σύμφωνα με το άρθρο 293 παράγραφος 3 του ν. 4072/2012

⁹⁰ Το πιστοποιητικό Ισχύουσας Εκπροσώπησης (καταχωρίσεις μεταβολών εκπροσώπησης) παρουσιάζει τις σχετικές με τη διοίκηση και εκπροσώπηση της εταιρείας καταχωρίσεις/μεταβολές στο Γενικό Εμπορικό Μητρώο. Το Αναλυτικό Πιστοποιητικό Εκπροσώπησης παρουσιάζει τα στοιχεία των προσώπων που διοικούν και εκπροσωπούν την εταιρεία αυτή τη στιγμή, καθώς και το εύρος των αρμοδιοτήτων τους

Με τη συγχρηματοδότηση της Ελλάδας και της Ευρωπαϊκής Ένωσης



Στις λοιπές περιπτώσεις τα κατά περίπτωση νομιμοποιητικά έγγραφα σύστασης και νόμιμης εκπροσώπησης (όπως καταστατικά, πιστοποιητικά μεταβολών, αντίστοιχα ΦΕΚ, αποφάσεις συγκρότησης οργάνων διοίκησης σε σώμα, κλπ., ανάλογα με τη νομική μορφή του οικονομικού φορέα), συνοδευόμενα από υπεύθυνη δήλωση του νόμιμου εκπροσώπου ότι εξακολουθούν να ισχύουν κατά την υποβολή τους.

Σε περίπτωση που για τη διενέργεια της παρούσας διαδικασίας ανάθεσης έχουν χορηγηθεί εξουσίες σε πρόσωπο πλέον αυτών που αναφέρονται στα παραπάνω έγγραφα, προσκομίζεται επιπλέον απόφαση-πρακτικό του αρμοδίου καταστατικού οργάνου διοίκησης του νομικού προσώπου με την οποία χορηγήθηκαν οι σχετικές εξουσίες. Όσον αφορά τα φυσικά πρόσωπα, εφόσον έχουν χορηγηθεί εξουσίες σε τρίτα πρόσωπα, προσκομίζεται εξουσιοδότηση του οικονομικού φορέα.

Οι αλλοδαποί οικονομικοί φορείς προσκομίζουν τα προβλεπόμενα, κατά τη νομοθεσία της χώρας εγκατάστασης, αποδεικτικά έγγραφα, και εφόσον δεν προβλέπονται, υπεύθυνη δήλωση του νόμιμου εκπροσώπου, από την οποία αποδεικνύονται τα ανωτέρω ως προς τη νόμιμη σύσταση, μεταβολές και εκπροσώπηση του οικονομικού φορέα.

Οι ως άνω υπεύθυνες δηλώσεις γίνονται αποδεκτές, εφόσον έχουν συνταχθεί μετά την κοινοποίηση της πρόσκλησης για την υποβολή των δικαιολογητικών.

Από τα ανωτέρω έγγραφα πρέπει να προκύπτουν η νόμιμη σύσταση του οικονομικού φορέα, όλες οι σχετικές τροποποιήσεις των καταστατικών, το/τα πρόσωπο/α που δεσμεύει/ουν νόμιμα την εταιρία κατά την ημερομηνία διενέργειας του διαγωνισμού (νόμιμος εκπρόσωπος, δικαίωμα υπογραφής κλπ.), τυχόν τρίτοι, στους οποίους έχει χορηγηθεί εξουσία εκπροσώπησης, καθώς και η θητεία του/των ή/και των μελών του οργάνου διοίκησης/ νόμιμου εκπροσώπου.

B.7. Οι οικονομικοί φορείς που είναι εγγεγραμμένοι σε επίσημους καταλόγους⁹¹ που προβλέπονται από τις εκάστοτε ισχύουσες εθνικές διατάξεις ή διαθέτουν πιστοποίηση από οργανισμούς πιστοποίησης που συμμορφώνονται με τα ευρωπαϊκά πρότυπα πιστοποίησης, κατά την έννοια του Παραρτήματος VII του Προσαρτήματος Α' του ν. 4412/2016, μπορούν να προσκομίζουν στις αναθέτουσες αρχές πιστοποιητικό εγγραφής εκδιδόμενο από την αρμόδια αρχή ή το πιστοποιητικό που εκδίδεται από τον αρμόδιο οργανισμό πιστοποίησης.

Στα πιστοποιητικά αυτά αναφέρονται τα δικαιολογητικά βάσει των οποίων έγινε η εγγραφή των εν λόγω οικονομικών φορέων στον επίσημο κατάλογο ή η πιστοποίηση και η κατάταξη στον εν λόγω κατάλογο.

Η πιστοποιούμενη εγγραφή στους επίσημους καταλόγους από τους αρμόδιους οργανισμούς ή το πιστοποιητικό, που εκδίδεται από τον οργανισμό πιστοποίησης, συνιστά τεκμήριο καταλληλότητας όσον αφορά τις απαιτήσεις ποιοτικής επιλογής, τις οποίες καλύπτει ο επίσημος κατάλογος ή το πιστοποιητικό.

Οι οικονομικοί φορείς που είναι εγγεγραμμένοι σε επίσημους καταλόγους απαλλάσσονται από την υποχρέωση υποβολής των δικαιολογητικών που αναφέρονται στο πιστοποιητικό εγγραφής τους. Ειδικώς όσον αφορά την καταβολή των εισφορών κοινωνικής ασφάλισης και των φόρων και τελών, προσκομίζονται επιπροσθέτως της βεβαίωσης εγγραφής στον επίσημο κατάλογο και πιστοποιητικά, κατά τα οριζόμενα ανωτέρω στην περίπτωση Β.1, υποπερ. i, ii και iii της περ. β.

B.8. Οι ενώσεις οικονομικών φορέων που υποβάλλουν κοινή προσφορά, υποβάλλουν τα παραπάνω, κατά περίπτωση δικαιολογητικά, για κάθε οικονομικό φορέα που συμμετέχει στην ένωση, σύμφωνα με τα ειδικότερα προβλεπόμενα στο άρθρο 19 παρ. 2 του ν. 4412/2016.

B.9. Στην περίπτωση που οικονομικός φορέας επιθυμεί να στηριχθεί στις ικανότητες άλλων φορέων, σύμφωνα με την παράγραφο 2.2.8 για την απόδειξη ότι θα έχει στη διάθεσή του τους αναγκαίους πόρους, προσκομίζει, ιδίως, σχετική έγγραφη δέσμευση των φορέων αυτών για τον σκοπό αυτό. Ειδικότερα, προσκομίζεται έγγραφο (συμφωνητικό ή σε περίπτωση νομικού προσώπου απόφαση του αρμοδίου οργάνου διοίκησης αυτού ή σε περίπτωση φυσικού προσώπου υπεύθυνη δήλωση), δυνάμει του οποίου αμφότεροι, διαγωνιζόμενος οικονομικός φορέας και τρίτος φορέας, εγκρίνουν τη μεταξύ τους

⁹¹ Άρθρο 83 ν. 4412/2016.

συνεργασία για την κατά περίπτωση παροχή προς τον διαγωνιζόμενο της χρηματοοικονομικής ή/και τεχνικής ή/και επαγγελματικής ικανότητας του φορέα, ώστε αυτή να είναι στη διάθεση του διαγωνιζόμενου για την εκτέλεση της Σύμβασης. Η σχετική αναφορά θα πρέπει να είναι λεπτομερής και να αναφέρει κατ' ελάχιστον τους συγκεκριμένους πόρους που θα είναι διαθέσιμοι για την εκτέλεση της σύμβασης και τον τρόπο δια του οποίου θα χρησιμοποιηθούν αυτοί για την εκτέλεση της σύμβασης. Ο τρίτος θα δεσμεύεται ρητά ότι θα διαθέσει στον διαγωνιζόμενο τους συγκεκριμένους πόρους κατά τη διάρκεια της σύμβασης και ο διαγωνιζόμενος ότι θα κάνει χρήση αυτών σε περίπτωση που του ανατεθεί η σύμβαση.

Σε περίπτωση που ο τρίτος διαθέτει χρηματοοικονομική επάρκεια, θα δηλώνει επίσης ότι καθίσταται από κοινού με τον διαγωνιζόμενο υπεύθυνος για την εκτέλεση της σύμβασης.

Σε περίπτωση που ο τρίτος διαθέτει στοιχεία τεχνικής ή επαγγελματικής καταλληλότητας που σχετίζονται με τους τίτλους σπουδών και τα επαγγελματικά προσόντα που ορίζονται στην περίπτωση στ' του Μέρους ΙΙ του Παραρτήματος ΧΙΙ του Προσαρτήματος Α του ν. 4412/2016 ή με την σχετική επαγγελματική εμπειρία, θα δεσμεύεται ότι θα εκτελέσει τις εργασίες ή υπηρεσίες για τις οποίες απαιτούνται οι συγκεκριμένες ικανότητες, δηλώνοντας το τμήμα της σύμβασης που θα εκτελέσει.

B.10. Στην περίπτωση που ο οικονομικός φορέας δηλώνει στην προσφορά του ότι θα κάνει χρήση υπεργολάβων, στις ικανότητες των οποίων δεν στηρίζεται, προσκομίζεται υπεύθυνη δήλωση του προσφέροντος με αναφορά του τμήματος της σύμβασης το οποίο προτίθεται να αναθέσει σε τρίτους υπό μορφή υπεργολαβίας και υπεύθυνη δήλωση των υπεργολάβων ότι αποδέχονται την εκτέλεση των εργασιών.

B.11. Επισημαίνεται ότι γίνονται αποδεκτές:

- οι ένορκες βεβαιώσεις που αναφέρονται στην παρούσα Διακήρυξη, εφόσον έχουν συνταχθεί έως τρεις (3) μήνες πριν από την υποβολή τους,
- οι υπεύθυνες δηλώσεις, εφόσον έχουν συνταχθεί μετά την κοινοποίηση της πρόσκλησης για την υποβολή των δικαιολογητικών. Σημειώνεται ότι δεν απαιτείται θεώρηση του γνησίου της υπογραφής τους.

2.3 Κριτήρια Ανάθεσης

2.3.1 Κριτήριο ανάθεσης⁹²

Κριτήριο ανάθεσης⁹³ της Σύμβασης είναι η πλέον συμφέρουσα από οικονομική άποψη προσφορά αποκλειστικά βάσει τιμής⁹⁴ (χαμηλότερη τιμή).

⁹² Άρθρο 86 ν. 4412/2016 και τυποποιημένο έντυπο 2 Παραρτήματος ΙΙ (Προκήρυξη σύμβασης), παρ. ΙΙ.2.5 Εκτελεστικού Κανονισμού (ΕΕ) 2015/1986 της Επιτροπής (L 296)

⁹³ Τα κριτήρια ανάθεσης θα πρέπει να συνδέονται με το αντικείμενο της σύμβασης, σύμφωνα με την παράγραφο 8 του άρθρου 86 του ν. 4412/2016. Διασφαλίζουν τη δυνατότητα αποτελεσματικού ανταγωνισμού και συνοδεύονται από προδιαγραφές που επιτρέπουν την αποτελεσματική επαλήθευση των πληροφοριών που παρέχονται από τους προσφέροντες, προκειμένου να αξιολογείται ο βαθμός συμμόρφωσής τους προς τα κριτήρια ανάθεσης. Εάν υπάρχουν αμφιβολίες, οι Α.Α. επαληθεύουν αποτελεσματικά την ακρίβεια των πληροφοριών και αποδείξεων, τις οποίες παρέχουν οι προσφέροντες (παρ. 9 άρθρου 86). Πρβλ και Κατευθυντήρια Οδηγία 11/2015 Ε.Α.Α.ΔΗ.ΣΥ. (ΑΔΑ ΩΛΝ4ΟΞΤΒ-ΜΙΦ)

⁹⁴ Εάν η τιμή είναι το μοναδικό κριτήριο ανάθεσης η αξιολόγηση γίνεται μόνο βάσει αυτής.

2.4 Κατάρτιση - Περιεχόμενο Προσφορών

2.4.1 Γενικοί όροι υποβολής προσφορών

Οι προσφορές υποβάλλονται με βάση τις απαιτήσεις που ορίζονται στο Παράρτημα Ι-Υ της Διακήρυξης, για το σύνολο της προκηρυχθείσας ποσότητας της προμήθειας ανά είδος /τμήμα.

Δεν επιτρέπονται εναλλακτικές προσφορές.

Η ένωση Οικονομικών Φορέων υποβάλλει κοινή προσφορά, η οποία υπογράφεται υποχρεωτικά ηλεκτρονικά είτε από όλους τους Οικονομικούς Φορείς που αποτελούν την ένωση, είτε από εκπρόσωπό τους νομίμως εξουσιοδοτημένο. Στην προσφορά, απαραίτητως πρέπει να προσδιορίζεται η έκταση και το είδος της συμμετοχής του (συμπεριλαμβανομένης της κατανομής αμοιβής μεταξύ τους) κάθε μέλους της ένωσης, καθώς και ο εκπρόσωπος/συντονιστής αυτής⁹⁵. Η εν λόγω δήλωση περιλαμβάνεται είτε στο ΕΕΕΣ (Μέρος ΙΙ. Ενότητα Α) είτε στη συνοδευτική αυτού υπεύθυνη δήλωση που δύναται να υποβάλλουν τα μέλη της ένωσης. Για την υπογραφή της προδικαστικής προσφυγής από τον εκπρόσωπο / συντονιστή της ένωσης απαιτείται ρητή εξουσιοδότηση. Η εν λόγω εξουσιοδότηση μπορεί να περιλαμβάνεται είτε στο ΕΕΕΣ (Μέρος ΙΙ. Ενότητα Α), είτε στη συνοδευτική αυτού υπεύθυνη δήλωση, είτε στα έγγραφα συμφωνίας των οικονομικών φορέων για συμμετοχή στο διαγωνισμό ως ένωση, είτε στα πρακτικά των αρμοδίων οργάνων διοίκησης των μελών της ένωσης⁹⁶.

Οι οικονομικοί φορείς μπορούν να αποσύρουν την προσφορά τους, πριν την καταληκτική ημερομηνία υποβολής προσφοράς, χωρίς να απαιτείται έγκριση εκ μέρους του αποφαινομένου οργάνου της αναθέτουσας αρχής, υποβάλλοντας έγγραφη ειδοποίηση προς την αναθέτουσα αρχή μέσω της λειτουργικότητας «Επικοινωνία» του ΕΣΗΔΗΣ.⁹⁷

2.4.2 Χρόνος και Τρόπος υποβολής προσφορών

2.4.2.1. Οι προσφορές υποβάλλονται από τους ενδιαφερόμενους ηλεκτρονικά, μέσω του ΕΣΗΔΗΣ, μέχρι την καταληκτική ημερομηνία και ώρα που ορίζει η παρούσα διακήρυξη, στην Ελληνική Γλώσσα, σε ηλεκτρονικό φάκελο, σύμφωνα με τα αναφερόμενα στον ν.4412/2016, ιδίως στα άρθρα 36 και 37 και στην κατ' εξουσιοδότηση της παρ. 5 του άρθρου 36 του ν.4412/2016 εκδοθείσα υπ' αριθμ. 64233/08.06.2021 (Β' 2453/ 09.06.2021) Κοινή Απόφαση των Υπουργών Ανάπτυξης και Επενδύσεων και Ψηφιακής Διακυβέρνησης με θέμα «Ρυθμίσεις τεχνικών ζητημάτων που αφορούν την ανάθεση των Δημοσίων Συμβάσεων Προμηθειών και Υπηρεσιών με χρήση των επιμέρους εργαλείων και διαδικασιών του Εθνικού Συστήματος Ηλεκτρονικών Δημοσίων Συμβάσεων (ΕΣΗΔΗΣ)» (εφεξής Κ.Υ.Α. ΕΣΗΔΗΣ Προμήθειες και Υπηρεσίες).

Για τη συμμετοχή στο διαγωνισμό οι ενδιαφερόμενοι οικονομικοί φορείς απαιτείται να διαθέτουν προηγμένη ηλεκτρονική υπογραφή που υποστηρίζεται τουλάχιστον από αναγνωρισμένο (εγκεκριμένο) πιστοποιητικό, το οποίο χορηγήθηκε από πάροχο υπηρεσιών πιστοποίησης, ο οποίος περιλαμβάνεται στον κατάλογο εμπιστευσης που προβλέπεται στην απόφαση 2009/767/ΕΚ και σύμφωνα με τα οριζόμενα στο Κανονισμό (ΕΕ) 910/2014 και να εγγραφούν στο ΕΣΗΔΗΣ, σύμφωνα με την περ. β της παρ. 2 του άρθρου 37 του ν. 4412/2016 και τις διατάξεις του άρθρου 6 της Κ.Υ.Α. ΕΣΗΔΗΣ Προμήθειες και Υπηρεσίες.

2.4.2.2. Ο χρόνος υποβολής της προσφοράς μέσω του ΕΣΗΔΗΣ βεβαιώνεται αυτόματα από το ΕΣΗΔΗΣ με υπηρεσίες χρονοσήμανσης, σύμφωνα με τα οριζόμενα στο άρθρο 37 του ν. 4412/2016 και τις διατάξεις του άρθρου 10 της ως άνω κοινής υπουργικής απόφασης.

⁹⁵ Άρθρο 96, παρ. 7 του ν. 4412/2016.

⁹⁶ Πρβλ. ΔΕΦ Αθηνών, ΙΓ Τμήμα (Ακυρ.), 728/2023

⁹⁷ Άρθρο 15 ΚΥΑ ΕΣΗΔΗΣ Προμήθειες και Υπηρεσίες

Μετά την παρέλευση της καταληκτικής ημερομηνίας και ώρας, δεν υπάρχει η δυνατότητα υποβολής προσφοράς στο ΕΣΗΔΗΣ. Σε περιπτώσεις τεχνικής αδυναμίας λειτουργίας του ΕΣΗΔΗΣ, η αναθέτουσα αρχή ρυθμίζει τα της συνέχειας του διαγωνισμού με αιτιολογημένη απόφασή της.⁹⁸

2.4.2.3. Οι οικονομικοί φορείς υποβάλλουν με την προσφορά τους τα ακόλουθα σύμφωνα με τις διατάξεις του άρθρου 13 της Κ.Υ.Α. ΕΣΗΔΗΣ Προμήθειες και Υπηρεσίες:

(α) έναν ηλεκτρονικό (υπο)φάκελο με την ένδειξη «Δικαιολογητικά Συμμετοχής–Τεχνική Προσφορά», στον οποίο περιλαμβάνεται το σύνολο των κατά περίπτωση απαιτούμενων δικαιολογητικών και η τεχνική προσφορά, σύμφωνα με τις διατάξεις της κείμενης νομοθεσίας και την παρούσα.

(β) έναν ηλεκτρονικό (υπο)φάκελο με την ένδειξη «Οικονομική Προσφορά», στον οποίο περιλαμβάνεται η οικονομική προσφορά του οικονομικού φορέα και το σύνολο των κατά περίπτωση απαιτούμενων δικαιολογητικών.

Από τον Οικονομικό Φορέα σημαίνονται, με χρήση της σχετικής λειτουργικότητας του ΕΣΗΔΗΣ, τα στοιχεία εκείνα της προσφοράς του που έχουν εμπιστευτικό χαρακτήρα σύμφωνα με τα οριζόμενα στο άρθρο 21 του ν. 4412/2016. Εφόσον ένας οικονομικός φορέας χαρακτηρίζει πληροφορίες ως εμπιστευτικές, λόγω ύπαρξης τεχνικού ή εμπορικού απορρήτου, στη σχετική δήλωσή του, αναφέρει ρητά όλες τις σχετικές διατάξεις νόμου ή διοικητικές πράξεις που επιβάλλουν την εμπιστευτικότητα της συγκεκριμένης πληροφορίας.

Δεν χαρακτηρίζονται ως εμπιστευτικές, πληροφορίες σχετικά με τις τιμές μονάδας, τις προσφερόμενες ποσότητες, την οικονομική προσφορά και τα στοιχεία της τεχνικής προσφοράς που χρησιμοποιούνται για την αξιολόγησή της.

2.4.2.4. Εφόσον οι Οικονομικοί Φορείς καταχωρίσουν τα στοιχεία, μεταδεδομένα και συνημμένα ηλεκτρονικά αρχεία, που αφορούν δικαιολογητικά συμμετοχής-τεχνικής προσφοράς και οικονομικής προσφοράς τους στις αντίστοιχες ειδικές ηλεκτρονικές φόρμες του ΕΣΗΔΗΣ, στην συνέχεια, μέσω σχετικής λειτουργικότητας, εξάγουν αναφορές (εκτυπώσεις) σε μορφή ηλεκτρονικών αρχείων με μορφότυπο PDF, τα οποία αποτελούν συνοπτική αποτύπωση των καταχωρισμένων στοιχείων. Τα ηλεκτρονικά αρχεία των εν λόγω αναφορών (εκτυπώσεων) υπογράφονται ψηφιακά, σύμφωνα με τις προβλεπόμενες διατάξεις (περ. β της παρ. 2 του άρθρου 37) και επισυνάπτονται από τον Οικονομικό Φορέα στους αντίστοιχους υποφακέλους. Επισημαίνεται ότι η εξαγωγή και η επισύναψη των προαναφερθέντων αναφορών (εκτυπώσεων) δύναται να πραγματοποιείται για κάθε υποφάκελο ξεχωριστά, από τη στιγμή που έχει ολοκληρωθεί η καταχώριση των στοιχείων σε αυτόν⁹⁹.

2.4.2.5. Ειδικότερα, όσον αφορά τα συνημμένα ηλεκτρονικά αρχεία της προσφοράς, οι Οικονομικοί Φορείς τα καταχωρίζουν στους ανωτέρω (υπο)φακέλους μέσω του Υποσυστήματος, ως εξής :

Τα έγγραφα που καταχωρίζονται στην ηλεκτρονική προσφορά, και δεν απαιτείται να προσκομισθούν και σε έντυπη μορφή, γίνονται αποδεκτά κατά περίπτωση, σύμφωνα με τα προβλεπόμενα στις διατάξεις:

α) είτε των άρθρων 13, 14 και 28 του ν. 4727/2020 (Α' 184) περί ηλεκτρονικών δημοσίων εγγράφων που φέρουν ηλεκτρονική υπογραφή ή σφραγίδα και, εφόσον πρόκειται για αλλοδαπά δημόσια ηλεκτρονικά έγγραφα, εάν φέρουν επισημείωση e-Apostille

β) είτε των άρθρων 15 και 27¹⁰⁰ του ν. 4727/2020 (Α' 184) περί ηλεκτρονικών ιδιωτικών εγγράφων που φέρουν ηλεκτρονική υπογραφή ή σφραγίδα

⁹⁸ Άρθρο 37 παρ. 4 του ν. 4412/2016 και άρθρο 4 παρ. 2 Κ.Υ.Α. ΕΣΗΔΗΣ Προμήθειες και- Υπηρεσίες.

⁹⁹ Άρθρο 13 παρ. 1.4 και 1.5 της Κ.Υ.Α. ΕΣΗΔΗΣ Προμήθειες και Υπηρεσίες

¹⁰⁰ Βλ. σχετικά με την ηλεκτρονική υπεύθυνη δήλωση το άρθρο εικοστό έβδομο της από 20.3.2020 Π.Ν.Π., (Α 68) - που κυρώθηκε με το άρθρο 1 του ν. 4683/2020 (Α' 83)-κατά τις παραγράφους 1 και 2 του οποίου: " Η υπεύθυνη δήλωση του άρθρου 8 του ν. 1599/1986 (Α' 75) μπορεί να συντάσσεται στην Ενιαία Ψηφιακή Πύλη της Δημόσιας Διοίκησης του άρθρου 52 του ν. 4635/2019, μέσω της ηλεκτρονικής εφαρμογής «e-Dilosi». Η ηλεκτρονική υπεύθυνη δήλωση υποβάλλεται και γίνεται αποδεκτή σύμφωνα με τα οριζόμενα στο εικοστό τέταρτο άρθρο της παρούσας. 2. Η αυθεντικοποίηση που

γ) είτε του άρθρου 11 του ν. 2690/1999 (Α' 45),

δ) είτε της παρ. 2 του άρθρου 37 του ν. 4412/2016, περί χρήσης ηλεκτρονικών υπογραφών σε ηλεκτρονικές διαδικασίες δημοσίων συμβάσεων,

ε) είτε της παρ. 8 του άρθρου 92 του ν. 4412/2016, περί συνυποβολής υπεύθυνης δήλωσης στην περίπτωση απλής φωτοτυπίας ιδιωτικών εγγράφων.¹⁰¹

Επιπλέον, δεν προσκομίζονται σε έντυπη μορφή τα ΦΕΚ¹⁰² και ενημερωτικά και τεχνικά φυλλάδια και άλλα έντυπα, εταιρικά ή μη, με ειδικό τεχνικό περιεχόμενο, δηλαδή έντυπα με αμιγώς τεχνικά χαρακτηριστικά, όπως αριθμούς, αποδόσεις σε διεθνείς μονάδες, μαθηματικούς τύπους και σχέδια.

Ειδικότερα, τα στοιχεία και δικαιολογητικά για τη συμμετοχή του Οικονομικού Φορέα στη διαδικασία καταχωρίζονται από αυτόν σε μορφή ηλεκτρονικών αρχείων με μορφότυπο PDF.

Έως την ημέρα και ώρα αποσφράγισης των προσφορών προσκομίζονται με ευθύνη του οικονομικού φορέα στην αναθέτουσα αρχή, σε έντυπη μορφή και σε κλειστό-ούς φάκελο-ους, στον οποίο αναγράφεται ο αποστολέας και ως παραλήπτης η Επιτροπή Διαγωνισμού του παρόντος διαγωνισμού, τα στοιχεία της ηλεκτρονικής προσφοράς του, τα οποία απαιτείται να προσκομισθούν σε πρωτότυπη μορφή. Τέτοια στοιχεία και δικαιολογητικά ενδεικτικά είναι :

α) η πρωτότυπη εγγυητική επιστολή συμμετοχής, πλην των περιπτώσεων που αυτή εκδίδεται ηλεκτρονικά, άλλως η προσφορά απορρίπτεται ως απαράδεκτη,

β) αυτά που δεν υπάγονται στις διατάξεις του άρθρου 11 παρ. 2 του ν. 2690/1999¹⁰³,

γ) ιδιωτικά έγγραφα τα οποία δεν έχουν επικυρωθεί από δικηγόρο ή δεν φέρουν θεώρηση από υπηρεσίες και φορείς της περίπτωσης α της παρ. 2 του άρθρου 11 του ν. 2690/1999 ή δεν συνοδεύονται από υπεύθυνη δήλωση για την ακρίβειά τους, καθώς και

δ) τα αλλοδαπά δημόσια έντυπα έγγραφα που φέρουν την επισημείωση της Χάγης (Apostille), ή προξενική θεώρηση και δεν έχουν επικυρωθεί από δικηγόρο¹⁰⁴.

Σε περίπτωση μη υποβολής ενός ή περισσότερων από τα ως άνω στοιχεία και δικαιολογητικά που υποβάλλονται σε έντυπη μορφή, πλην της πρωτότυπης εγγύησης συμμετοχής, η αναθέτουσα αρχή δύναται να ζητήσει τη συμπλήρωση και υποβολή τους, σύμφωνα με το άρθρο 102 του ν. 4412/2016.

Στα αλλοδαπά δημόσια έγγραφα και δικαιολογητικά εφαρμόζεται η Συνθήκη της Χάγης της 5ης.10.1961, που κυρώθηκε με το ν. 1497/1984 (Α' 188), εφόσον συντάσσονται σε κράτη που έχουν προσχωρήσει στην ως άνω Συνθήκη, άλλως φέρουν προξενική θεώρηση. Απαλλάσσονται από την απαίτηση επικύρωσης (με Apostille ή Προξενική Θεώρηση) αλλοδαπά δημόσια έγγραφα όταν καλύπτονται από διμερείς ή πολυμερείς συμφωνίες που έχει συνάψει η Ελλάδα (ενδεικτικά «Σύμβαση νομικής συνεργασίας μεταξύ Ελλάδας και Κύπρου – 05.03.1984» (κυρωτικός ν.1548/1985, «Σύμβαση περί απαλλαγής από την επικύρωση ορισμένων πράξεων και εγγράφων – 15.09.1977» (κυρωτικός ν.4231/2014)). Επίσης απαλλάσσονται από την απαίτηση επικύρωσης ή παρόμοιας διατύπωσης δημόσια έγγραφα που εκδίδονται από τις αρχές κράτους μέλους που υπάγονται στον Καν ΕΕ 2016/1191 για την απλούστευση

πραγματοποιείται για τη χρήση της ηλεκτρονικής εφαρμογής της παρ. 1 του παρόντος έχει την ίδια ισχύ με τη βεβαίωση γνήσιου υπογραφής του άρθρου 11 του ν. 2690/1999 (Α' 45). Η ημερομηνία που αναγράφεται στην προηγμένη ή εγκεκριμένη ηλεκτρονική σφραγίδα του Υπουργείου Ψηφιακής Διακυβέρνησης αντιστοιχεί στην ημερομηνία έκδοσης της ηλεκτρονικής υπεύθυνης δήλωσης. Εφόσον τηρούνται οι όροι του προηγούμενου εδαφίου, η ηλεκτρονική υπεύθυνη δήλωση, τόσο ως ηλεκτρονικό όσο και ως έντυπο έγγραφο, συνιστά έγγραφο βέβαιης χρονολογίας".

¹⁰¹ Ομοίως προβλέπεται και στην περίπτωση υποβολής αποδεικτικών στοιχείων σύμφωνα με το άρθρο 80 παρ. 13 του ν.4412/2016 . Πρβλ και άρθρο 13 παρ. 1.3.1 της Κ.Υ.Α. ΕΣΗΔΗΣ Προμήθειες και Υπηρεσίες

¹⁰² Σύμφωνα με την περ. ε της παρ. 2 του ν. 2690/1999 (ΚΔΔ), «ε. Για τα αντίγραφα των Φύλλων Εφημερίδας της Κυβερνήσεως (ΦΕΚ) που έχουν προέλθει από πρωτότυπο ΦΕΚ σε έντυπη μορφή ή από ΦΕΚ σε ηλεκτρονική μορφή που έχει καταχωριστεί στην ιστοσελίδα του Εθνικού Τυπογραφείου, ισχύουν ανάλογα οι ρυθμίσεις του άρθρου αυτού...».

¹⁰³ Ενδεικτικά συμβολαιογραφικές ένορκες βεβαιώσεις ή λοιπά συμβολαιογραφικά έγγραφα

¹⁰⁴ Άρθρο 13 παρ. 1.6 της Κ.Υ.Α. ΕΣΗΔΗΣ Προμήθειες και Υπηρεσίες

Με τη συγχρηματοδότηση της Ελλάδας και της Ευρωπαϊκής Ένωσης



των απαιτήσεων για την υποβολή ορισμένων δημοσίων εγγράφων στην ΕΕ, όπως, ενδεικτικά, το λευκό ποινικό μητρώο, υπό τον όρο ότι τα σχετικά με το γεγονός αυτό δημόσια έγγραφα εκδίδονται για πολίτη της Ένωσης από τις αρχές του κράτους μέλους της ιθαγένειάς του.

Επίσης, γίνονται υποχρεωτικά αποδεκτά ευκρινή φωτοαντίγραφα εγγράφων που έχουν εκδοθεί από αλλοδαπές αρχές και έχουν επικυρωθεί από δικηγόρο, σύμφωνα με τα προβλεπόμενα στην παρ. 2 περ. β του άρθρου 11 του ν. 2690/1999 “Κώδικας Διοικητικής Διαδικασίας”, όπως αντικαταστάθηκε ως άνω με το άρθρο 1 παρ.2 του ν.4250/2014.

Οι πρωτότυπες εγγυήσεις συμμετοχής, πλην των εγγυήσεων που εκδίδονται ηλεκτρονικά, προσκομίζονται, με ευθύνη του οικονομικού φορέα, σε κλειστό φάκελο, στον οποίο αναγράφεται ο αποστολέας, τα στοιχεία του παρόντος διαγωνισμού και ως παραλήπτης η Επιτροπή Διαγωνισμού, το αργότερο πριν την ημερομηνία και ώρα αποσφράγισης των προσφορών που ορίζεται στην παρ. 3.1 της παρούσας, άλλως η προσφορά απορρίπτεται ως απαράδεκτη, μετά από γνώμη της Επιτροπής Διαγωνισμού.

Η προσκόμιση των εγγυήσεων συμμετοχής πραγματοποιείται είτε με κατάθεση του ως άνω φακέλου στην υπηρεσία πρωτοκόλλου της αναθέτουσας αρχής, είτε με την αποστολή του ταχυδρομικώς, επί αποδείξει. Το βάρος απόδειξης της έγκαιρης προσκόμισης φέρει ο οικονομικός φορέας. Το εμπρόθεσμο αποδεικνύεται με την επίκληση του αριθμού πρωτοκόλλου ή την προσκόμιση του σχετικού αποδεικτικού αποστολής κατά περίπτωση.

Στην περίπτωση που επιλεγεί η αποστολή του φακέλου της εγγύησης συμμετοχής ταχυδρομικώς, ο οικονομικός φορέας αναρτά, εφόσον δεν διαθέτει αριθμό έγκαιρης εισαγωγής του φακέλου του στο πρωτόκολλο της αναθέτουσας αρχής, το αργότερο έως την ημερομηνία και ώρα αποσφράγισης των προσφορών, μέσω της λειτουργικότητας «Επικοινωνία», τα σχετικά αποδεικτικά στοιχεία προσκόμισης (αποδεικτικό κατάθεσης σε υπηρεσίες ταχυδρομείου- ταχυμεταφορών), προκειμένου να ενημερώσει την αναθέτουσα αρχή περί της τήρησης της υποχρέωσής του σχετικά με την (εμπρόθεσμη) προσκόμιση της εγγύησης συμμετοχής του στον παρόντα διαγωνισμό.

2.4.3 Περιεχόμενα Φακέλου «Δικαιολογητικά Συμμετοχής- Τεχνική Προσφορά»

2.4.3.1 Δικαιολογητικά Συμμετοχής

Τα στοιχεία και δικαιολογητικά για την συμμετοχή των προσφερόντων στη διαγωνιστική διαδικασία περιλαμβάνουν με ποινή αποκλεισμού¹⁰⁵ τα ακόλουθα υπό α και β στοιχεία: α) το Ευρωπαϊκό Ενιαίο Έγγραφο Σύμβασης (ΕΕΕΣ), όπως προβλέπεται στις παρ. 1 και 3 του άρθρου 79 του ν. 4412/2016 και τη συνοδευτική υπεύθυνη δήλωση με την οποία ο οικονομικός φορέας δύναται να διευκρινίζει τις πληροφορίες που παρέχει με το ΕΕΕΣ σύμφωνα με την παρ. 9 του ίδιου άρθρου, β) την εγγύηση συμμετοχής, όπως προβλέπεται στο άρθρο 72 του Ν.4412/2016 και τις παραγράφους 2.1.5 και 2.2.2 αντίστοιχα της παρούσας διακήρυξης.

Οι προσφέροντες συμπληρώνουν το σχετικό υπόδειγμα ΕΕΕΣ, το οποίο αποτελεί αναπόσπαστο μέρος της παρούσας διακήρυξης ως Παράρτημα αυτής.

Η συμπλήρωσή του δύναται να πραγματοποιηθεί με χρήση του υποσυστήματος Promitheus ESPDint, προσβάσιμου μέσω της Διαδικτυακής Πύλης (www.promitheus.gov.gr) του ΟΠΣ ΕΣΗΔΗΣ, ή άλλης σχετικής συμβατής πλατφόρμας υπηρεσιών διαχείρισης ηλεκτρονικών ΕΕΕΣ. Οι Οικονομικοί Φορείς δύνανται για αυτό το σκοπό να αξιοποιήσουν το αντίστοιχο ηλεκτρονικό αρχείο με μορφότυπο XML που αποτελεί επικουρικό στοιχείο των εγγράφων της σύμβασης.

Το συμπληρωμένο από τον Οικονομικό Φορέα ΕΕΕΣ, καθώς και η τυχόν συνοδευτική αυτού υπεύθυνη δήλωση, υποβάλλονται σύμφωνα με την περίπτωση δ της παραγράφου 2.4.2.5 της παρούσας, σε ψηφιακά υπογεγραμμένο ηλεκτρονικό αρχείο με μορφότυπο PDF.

¹⁰⁵ Βλ. άρθρο 93 του ν. 4412/2016

2.4.3.2 Τεχνική προσφορά

Η τεχνική προσφορά θα πρέπει να καλύπτει όλες τις απαιτήσεις και τις προδιαγραφές που έχουν τεθεί από την αναθέτουσα αρχή με το κεφάλαιο “Απαιτήσεις-Τεχνικές Προδιαγραφές” του Παραρτήματος Ι της Διακήρυξης, περιγράφοντας ακριβώς πώς οι συγκεκριμένες απαιτήσεις και προδιαγραφές πληρούνται. Περιλαμβάνει ιδίως τα έγγραφα και δικαιολογητικά, βάσει των οποίων θα αξιολογηθεί η καταλληλότητα των προσφερόμενων ειδών, με βάση το κριτήριο ανάθεσης, σύμφωνα με τα αναλυτικώς αναφερόμενα στο ως άνω Παράρτημα^{106 107}.

Οι οικονομικοί φορείς αναφέρουν:

α) το τμήμα της σύμβασης που προτίθενται να αναθέσουν υπό μορφή υπεργολαβίας σε τρίτους, καθώς και τους υπεργολάβους που προτείνουν¹⁰⁸.

β) τη χώρα παραγωγής του προσφερόμενου προϊόντος και την επιχειρηματική μονάδα στην οποία παράγεται αυτό, καθώς και τον τόπο εγκατάστασής της.

2.4.4 Περιεχόμενα Φακέλου «Οικονομική Προσφορά» / Τρόπος σύνταξης και υποβολής οικονομικών προσφορών

Η Οικονομική Προσφορά¹⁰⁹ συντάσσεται με βάση το αναγραφόμενο στην παρούσα κριτήριο ανάθεσης σύμφωνα με τα οριζόμενα στο Παράρτημα V της διακήρυξης:

Τιμές

Η τιμή του προς προμήθεια αγαθού δίνεται σε ευρώ ανά μονάδα.¹¹⁰

Εφόσον στο ηλεκτρονικό σύστημα δεν έχει αποτυπωθεί αναλυτικά η οικονομική προσφορά, ο προσφέρων θα επισυνάψει στον (υπο)φάκελλο «οικονομική προσφορά» την ηλεκτρονική οικονομική προσφορά του ηλεκτρονικά υπογεγραμμένη και τα σχετικά ηλεκτρονικά αρχεία (σύμφωνα με το υπόδειγμα που υπάρχει στο Παράρτημα V της παρούσας διακήρυξης) σε μορφή pdf.

~~Στην οικονομική προσφορά δίνεται το προσφερόμενο ποσοστό έκπτωσης στην τιμή των προσφερόμενων ειδών, βάσει της/των κατωτέρω τιμής/ών αναφοράς.....[συμπληρώνεται αναλόγως από την Α.Α. σύμφωνα με την κείμενη νομοθεσία ή βάσει τιμών που έχουν εγκριθεί από ρυθμιστική αρχή στην περίπτωση ρυθμιζόμενων αγορών]~~

Εφόσον στην ειδική ηλεκτρονική φόρμα οικονομικής προσφοράς του ΕΣΗΔΗΣ δεν μπορεί να αποτυπωθεί ποσοστό έκπτωσης, για λόγους σύγκρισης των προσφορών από το σύστημα, στην ως άνω ηλεκτρονική φόρμα, οι συμμετέχοντες θα συμπληρώσουν ως τιμή προσφοράς την τιμή, με τρία δεκαδικά ψηφία που προκύπτει μετά την αφαίρεση του ποσοστού της έκπτωσης που προσφέρουν από την ως άνω τιμή αναφοράς..... για τα αντίστοιχα προς παράδοση αγαθά.

Καθώς η οικονομική προσφορά, δηλαδή το προσφερόμενο ποσοστό έκπτωσης, έχει αποτυπωθεί έμμεσα στις ειδικές ηλεκτρονικές φόρμες του συστήματος, ο προσφέρων θα επισυνάψει στην ηλεκτρονική οικονομική προσφορά του, σε μορφή pdf, ηλεκτρονικά υπογεγραμμένο και συμπληρωμένο με το αναγραφόμενο ποσοστό έκπτωσης το υπόδειγμα της οικονομικής προσφοράς του Παραρτήματος V, που επισυνάπτεται στην παρούσα διακήρυξη.

¹⁰⁶ Άρθρο 94 του ν. 4412/2016

¹⁰⁷ Αυτά περιλαμβάνουν τα αποδεικτικά στοιχεία που τεκμηριώνουν την τεχνική καταλληλότητα των προσφερόμενων ειδών βάσει των οποίων θα αξιολογηθεί η τεχνική προσφορά. Αναφέρονται υποχρεωτικά τα αποδεικτικά στοιχεία που τυχόν προβλέπονται στις τεχνικές προδιαγραφές του προς προμήθεια αγαθού, σύμφωνα με Παράρτημα της Διακήρυξης και τυχόν υπόδειγμα τεχνικής προσφοράς.

¹⁰⁸ Άρθρο 58 του ν. 4412/2016.

¹⁰⁹ Άρθρο 95 του ν. 4412/2016

¹¹⁰ Εδώ θα πρέπει να καθορίζεται με σαφήνεια η σχετική μονάδα π.χ. λίτρα κ.α.

Με τη συγχρηματοδότηση της Ελλάδας και της Ευρωπαϊκής Ένωσης



Στην τιμή περιλαμβάνονται οι υπέρ τρίτων κρατήσεις, ως και κάθε άλλη επιβάρυνση, σύμφωνα με την κείμενη νομοθεσία, μη συμπεριλαμβανομένου Φ.Π.Α., για την παράδοση του υλικού στον τόπο και με τον τρόπο που προβλέπεται στα έγγραφα της σύμβασης.

Οι υπέρ τρίτων κρατήσεις υπόκεινται στο εκάστοτε ισχύον αναλογικό τέλος χαρτοσήμου 3% και στην επ' αυτού εισφορά υπέρ ΟΓΑ 20 %.

Επισημαίνεται ότι το εκάστοτε ποσοστό Φ.Π.Α. επί τοις εκατό, της ανωτέρω τιμής θα υπολογίζεται αυτόματα από το σύστημα.

Οι προσφερόμενες τιμές είναι σταθερές καθ' όλη τη διάρκεια της σύμβασης και δεν αναπροσαρμόζονται

Ως απαράδεκτες θα απορρίπτονται προσφορές στις οποίες: α) δεν δίνεται τιμή σε ΕΥΡΩ ή καθορίζεται σχέση ΕΥΡΩ προς ξένο νόμισμα, β) δεν προκύπτει με σαφήνεια η προσφερόμενη τιμή, με την επιφύλαξη του άρθρου 102 του ν. 4412/2016 και γ) η τιμή υπερβαίνει τον προϋπολογισμό της σύμβασης που καθορίζεται και τεκμηριώνεται από την αναθέτουσα αρχή στο Παράρτημα Ι της παρούσας διακήρυξης.

2.4.5 Χρόνος ισχύος των προσφορών¹¹¹

Οι υποβαλλόμενες προσφορές ισχύουν και δεσμεύουν τους οικονομικούς φορείς για διάστημα δέκα (10) μηνών από την επόμενη της καταληκτικής ημερομηνίας υποβολής προσφορών.

Προσφορά η οποία ορίζει χρόνο ισχύος μικρότερο από τον ανωτέρω προβλεπόμενο απορρίπτεται ως μη κανονική.

Η ισχύς της προσφοράς μπορεί να παρατείνεται εγγράφως, εφόσον τούτο ζητηθεί από την αναθέτουσα αρχή, πριν από τη λήξη της, με αντίστοιχη παράταση της εγγυητικής επιστολής συμμετοχής σύμφωνα με τα οριζόμενα στο άρθρο 72 παρ. 1 του ν. 4412/2016 και την παράγραφο 2.2.2. της παρούσας, κατ' ανώτατο όριο για χρονικό διάστημα ίσο με την προβλεπόμενη ως άνω αρχική διάρκεια. Σε περίπτωση αιτήματος της αναθέτουσας αρχής για παράταση της ισχύος της προσφοράς, για τους οικονομικούς φορείς, που αποδέχτηκαν την παράταση, πριν τη λήξη ισχύος των προσφορών τους, οι προσφορές ισχύουν και τους δεσμεύουν για το επιπλέον αυτό χρονικό διάστημα.

Μετά τη λήξη και του παραπάνω ανώτατου ορίου χρόνου παράτασης ισχύος της προσφοράς, τα αποτελέσματα της διαδικασίας ανάθεσης ματαιώνονται, εκτός αν η αναθέτουσα αρχή κρίνει, κατά περίπτωση, αιτιολογημένα, ότι η συνέχιση της διαδικασίας εξυπηρετεί το δημόσιο συμφέρον, οπότε οι οικονομικοί φορείς που συμμετέχουν στη διαδικασία μπορούν να επιλέξουν είτε να παρατείνουν την προσφορά και την εγγύηση συμμετοχής τους, εφόσον τους ζητηθεί πριν την πάροδο του ανωτέρω ανώτατου ορίου παράτασης της προσφοράς τους είτε όχι. Στην τελευταία περίπτωση, η διαδικασία συνεχίζεται με όσους παρατείνουν τις προσφορές τους και αποκλείονται οι λοιποί οικονομικοί φορείς.

Σε περίπτωση που λήξει ο χρόνος ισχύος των προσφορών και δεν ζητηθεί παράταση της προσφοράς, η αναθέτουσα αρχή δύναται με αιτιολογημένη απόφασή της, εφόσον η εκτέλεση της σύμβασης εξυπηρετεί το δημόσιο συμφέρον, να ζητήσει εκ των υστέρων από τους οικονομικούς φορείς που συμμετέχουν στη διαδικασία να παρατείνουν την προσφορά τους.

2.4.6 Λόγοι απόρριψης προσφορών¹¹²

Η αναθέτουσα αρχή με βάση τα αποτελέσματα του ελέγχου και της αξιολόγησης των προσφορών, απορρίπτει, σε κάθε περίπτωση, προσφορά:

α) η οποία αποκλίνει από απαραίτατους όρους περί σύνταξης και υποβολής της προσφοράς, ή δεν υποβάλλεται εμπρόθεσμα με τον τρόπο και με το περιεχόμενο που ορίζεται στην παρούσα και συγκεκριμένα στις παραγράφους 2.4.1 (Γενικοί όροι υποβολής προσφορών), 2.4.2. (Χρόνος και τρόπος

¹¹¹ Άρθρο 97 ν. 4412/2016

¹¹² Άρθρο 91 του ν. 4412/2016

υποβολής προσφορών), 2.4.3. (Περιεχόμενο φακέλων δικαιολογητικών συμμετοχής, τεχνικής προσφοράς), 2.4.4. (Περιεχόμενο φακέλου οικονομικής προσφοράς, τρόπος σύνταξης και υποβολής οικονομικών προσφορών), 2.4.5. (Χρόνος ισχύος προσφορών), 3.1. (Αποσφράγιση και αξιολόγηση προσφορών), 3.2 (Πρόσκληση υποβολής δικαιολογητικών προσωρινού αναδόχου) της παρούσας,¹¹³

β) η οποία περιέχει ατελείς, ελλιπείς, ασαφείς ή λανθασμένες πληροφορίες ή τεκμηρίωση, συμπεριλαμβανομένων των πληροφοριών που περιέχονται στο ΕΕΕΣ, εφόσον αυτές δεν επιδέχονται συμπλήρωση, διόρθωση, αποσαφήνιση ή διευκρίνιση ή, εφόσον επιδέχονται, δεν έχουν αποκατασταθεί από τον προσφέροντα, εντός της προκαθορισμένης προθεσμίας, σύμφωνα το άρθρο 102 του ν. 4412/2016 και την παρ. 3.1.2.1 της παρούσας διακήρυξης,

γ) για την οποία ο προσφέρων δεν παράσχει τις απαιτούμενες εξηγήσεις, εντός της προκαθορισμένης προθεσμίας ή η εξήγηση δεν είναι αποδεκτή από την αναθέτουσα αρχή σύμφωνα με την παρ. 3.1.2.1 της παρούσας και τα άρθρα 102 και 103 του ν. 4412/2016,

δ) η οποία είναι εναλλακτική προσφορά,

ε) η οποία υποβάλλεται από έναν προσφέροντα που έχει υποβάλλει δύο ή περισσότερες προσφορές. Ο περιορισμός αυτός ισχύει, υπό τους όρους της παραγράφου 2.2.3.4 περ.γ της παρούσας (περ. γ' της παρ. 4 του άρθρου 73 του ν. 4412/2016) και στην περίπτωση ενώσεων οικονομικών φορέων με κοινά μέλη, καθώς και στην περίπτωση οικονομικών φορέων που συμμετέχουν είτε αυτοτελώς είτε ως μέλη ενώσεων.

στ) η οποία είναι υπό αίρεση,

ζ) η οποία θέτει όρο αναπροσαρμογής,

η) για την οποία ο προσφέρων δεν παράσχει, εντός αποκλειστικής προθεσμίας είκοσι (20) ημερών από την κοινοποίηση σε αυτόν σχετικής πρόσκλησης της αναθέτουσας αρχής, εξηγήσεις αναφορικά με την τιμή ή το κόστος που προτείνει σε αυτήν, στην περίπτωση που η προσφορά του φαίνεται ασυνήθιστα χαμηλή σε σχέση με τα αγαθά, σύμφωνα με την παρ. 1 του άρθρου 88 του ν.4412/2016,

θ) εφόσον διαπιστωθεί ότι είναι ασυνήθιστα χαμηλή διότι δε συμμορφώνεται με τις ισχύουσες υποχρεώσεις της παρ. 2 του άρθρου 18 του ν.4412/2016,

ι) η οποία παρουσιάζει αποκλίσεις ως προς τους όρους και τις τεχνικές προδιαγραφές της σύμβασης,

ια) η οποία παρουσιάζει ελλείψεις ως προς τα δικαιολογητικά που ζητούνται από τα έγγραφα της παρούσας διακήρυξης, εφόσον αυτές δεν θεραπευτούν από τον προσφέροντα με την υποβολή ή τη συμπλήρωσή τους, εντός της προκαθορισμένης προθεσμίας, σύμφωνα με τα άρθρα 102 και 103 του ν.4412/2016,

ιβ) εάν από τα δικαιολογητικά του άρθρου 103 του ν. 4412/2016, που προσκομίζονται από τον προσωρινό ανάδοχο, δεν αποδεικνύεται η μη συνδρομή των λόγων αποκλεισμού της παραγράφου 2.2.3 της παρούσας ή η πλήρωση μιας ή περισσότερων από τις απαιτήσεις των κριτηρίων ποιοτικής επιλογής, σύμφωνα με τις παραγράφους 2.2.4. επ., περί κριτηρίων επιλογής,

ιγ) εάν κατά τον έλεγχο των ως άνω δικαιολογητικών του άρθρου 103 του ν.4412/2016, διαπιστωθεί ότι τα στοιχεία που δηλώθηκαν, σύμφωνα με το άρθρο 79 του ν. 4412/2016, είναι εκ προθέσεως απατηλά, ή ότι έχουν υποβληθεί πλαστά αποδεικτικά στοιχεία.

¹¹³ Άρθρα 92 έως 97, άρθρο 100 καθώς και άρθρα 102 έως 104 του ν. 4412/16

3. ΔΙΕΝΕΡΓΕΙΑ ΔΙΑΔΙΚΑΣΙΑΣ - ΑΞΙΟΛΟΓΗΣΗ ΠΡΟΣΦΟΡΩΝ

3.1 Αποσφράγιση και αξιολόγηση προσφορών

3.1.1 Ηλεκτρονική αποσφράγιση προσφορών¹¹⁴

Το πιστοποιημένο στο ΕΣΗΔΗΣ, για την αποσφράγιση των προσφορών αρμόδιο όργανο της Αναθέτουσας Αρχής, ήτοι η επιτροπή διενέργειας/επιτροπή αξιολόγησης¹¹⁵, **εφεξής Επιτροπή Διαγωνισμού**, προβαίνει στην έναρξη της διαδικασίας ηλεκτρονικής αποσφράγισης των φακέλων των προσφορών, κατά το άρθρο 100 του ν. 4412/2016, ακολουθώντας τα εξής στάδια:

Ηλεκτρονική Αποσφράγιση του (υπό)φακέλου «Δικαιολογητικά Συμμετοχής-Τεχνική Προσφορά» και του (υπό)φακέλου «Οικονομική Προσφορά», την 05 / 07 / 2024 και ώρα 10:00 π.μ..

Στο στάδιο αυτό τα στοιχεία των προσφορών που αποσφραγίζονται είναι προσβάσιμα μόνο στα μέλη της Επιτροπής Διαγωνισμού και την Αναθέτουσα Αρχή.

3.1.2 Αξιολόγηση προσφορών

3.1.2.1 Μετά την κατά περίπτωση ηλεκτρονική αποσφράγιση των προσφορών η Αναθέτουσα Αρχή προβαίνει στην αξιολόγηση αυτών, μέσω των αρμόδιων πιστοποιημένων στο ΕΣΗΔΗΣ οργάνων της¹¹⁶, εφαρμοζόμενων κατά τα λοιπά των κειμένων διατάξεων.

Η αναθέτουσα αρχή, τηρώντας τις αρχές της ίσης μεταχείρισης και της διαφάνειας, ζητά από τους προσφέροντες οικονομικούς φορείς, όταν οι πληροφορίες ή η τεκμηρίωση που πρέπει να υποβάλλονται είναι ή εμφανίζονται ελλιπείς ή λανθασμένες, συμπεριλαμβανομένων εκείνων στο ΕΕΕΣ, ή όταν λείπουν συγκεκριμένα έγγραφα, να υποβάλλουν, να συμπληρώνουν, να αποσαφηνίζουν ή να ολοκληρώνουν τις σχετικές πληροφορίες ή τεκμηρίωση, εντός προθεσμίας όχι μικρότερης των δέκα (10) ημερών και όχι μεγαλύτερης των είκοσι (20) ημερών από την ημερομηνία κοινοποίησης σε αυτούς της σχετικής πρόσκλησης. Η συμπλήρωση ή η αποσαφήνιση ζητείται και γίνεται αποδεκτή υπό την προϋπόθεση ότι δεν τροποποιείται η προσφορά του οικονομικού φορέα και ότι αφορά σε στοιχεία ή δεδομένα, των οποίων είναι αντικειμενικά εξακριβώσιμος ο προγενέστερος χαρακτήρας σε σχέση με το πέρας της καταληκτικής προθεσμίας παραλαβής προσφορών. Τα ανωτέρω ισχύουν κατ' αναλογίαν και για τυχόν ελλείπουσες δηλώσεις, υπό την προϋπόθεση ότι βεβαιώνουν γεγονότα αντικειμενικώς εξακριβώσιμα¹¹⁷.

[Επισημαίνεται ότι οι διευκρινίσεις/ συμπληρώσεις, κατ' εφαρμογή της παρούσας παραγράφου, σύμφωνα με τα οριζόμενα στις διατάξεις του άρθρου 102 του ν.4412/2016, ζητούνται από την αρμόδια Επιτροπή Αξιολόγησης των Προσφορών (Επιτροπή Διενεργείας Διαγωνισμού), μέσω της λειτουργικότητας «Επικοινωνία»:

- είτε από την Επιτροπή, μέσω του πιστοποιημένου χρήστη της παρούσας ηλεκτρονικής διαδικασίας (χειριστή του διαγωνισμού), χωρίς τη σύνταξη διακριτού εγγράφου

¹¹⁴ Άρθρο 100 ν. 4412/2016 και άρθρο 16 ΚΥΑ ΕΣΗΔΗΣ Προμήθειες και Υπηρεσίες

¹¹⁵ Επισημαίνεται ότι, ως προς τις προθεσμίες για την ολοκλήρωση των ενεργειών της Επιτροπής Διενέργειας Διαγωνισμού ισχύουν τα οριζόμενα στο άρθρο 221Α του ν. 4412/2016

¹¹⁶ Στο πλαίσιο των διαδικασιών ανάθεσης δημοσίων συμβάσεων, τα όργανα που γνωμοδοτούν προς τα αποφαινόμενα όργανα ((επιτροπή διενέργειας/επιτροπή αξιολόγησης) ελέγχουν, σύμφωνα με την παρ. 1 του άρθρου 221 του ν. 4412/2016, την καταλληλότητα των προσφερόντων, αξιολογούν τις προσφορές, εισηγούνται τον αποκλεισμό τους από τη διαδικασία, την απόρριψη των προσφορών, την κατακύρωση των αποτελεσμάτων, την αποδέσμευση ή κατάπτωση των εγγυήσεων, τη ματαίωση της διαδικασίας και γνωμοδοτούν για κάθε άλλο θέμα που ανακύπτει κατά τη διαδικασία ανάθεσης.

¹¹⁷ Άρθρο 102 του ν. 4412/2016. Πρβλ και έκθεση συνεπειών ρυθμίσεων επί του άρθρου 42 ν. 4781/2021

- είτε, με αποστολή διακριτού εγγράφου της Επιτροπής, μέσω του πιστοποιημένου χρήστη της παρούσας ηλεκτρονικής διαδικασίας (χειριστή του διαγωνισμού), χωρίς, στην περίπτωση αυτή, να απαιτείται περαιτέρω έγκρισή του από το αποφαινόμενο όργανο.

Σημειώνεται ότι, όσο διαρκεί η διαδικασία αξιολόγησης των προσφορών και μέχρι την αποστολή των σχετικών πρακτικών της Επιτροπής στον χειριστή του διαγωνισμού, προς έκδοση των σχετικών αποφάσεων, οι διευκρινίσεις ζητούνται από την Επιτροπή και δεν υπόκεινται σε προηγούμενη έγκριση του αποφαινόμενου οργάνου.

Σε κάθε περίπτωση, μετά την ολοκλήρωση της διαδικασίας αξιολόγησης, εκ μέρους της Επιτροπής και τη διαβίβαση των σχετικών πρακτικών προς το αποφαινόμενο όργανο, το τελευταίο, δύναται, κατά την κρίση του, να ζητεί διευκρινίσεις, από τους προσφέροντες, για στοιχεία των προσφορών, για τα οποία δεν ζητήθηκαν, είτε ακόμη και για στοιχεία, για τα οποία έχει ήδη γνωμοδοτήσει σχετικώς η Επιτροπή.

Το αποφαινόμενο όργανο διατηρεί το δικαίωμα να αναπέμψει στην Επιτροπή προς εξέταση και περαιτέρω διευκρινίσεις οποιοδήποτε ζήτημα, κατά την κρίση της, χρήζει διευκρινίσεων/ συμπληρώσεων.

Τα ανωτέρω ισχύουν και ως προς τα αιτήματα παροχής διευκρινίσεων-συμπληρώσεων, σε περιπτώσεις ασυνήθιστα χαμηλών προσφορών, καθώς και στο στάδιο της υποβολής των δικαιολογητικών κατακύρωσης του προσωρινού αναδόχου].

Ειδικότερα :

α) Η Επιτροπή Διαγωνισμού εξετάζει αρχικά την προσκόμιση της εγγύησης συμμετοχής, σύμφωνα με την παράγραφο 1 του άρθρου 72. Σε περίπτωση παράλειψης προσκόμισης, είτε της εγγύησης συμμετοχής ηλεκτρονικής έκδοσης, μέχρι την καταληκτική ημερομηνία υποβολής προσφορών, είτε του πρωτοτύπου της έντυπης εγγύησης συμμετοχής, μέχρι την ημερομηνία και ώρα αποσφράγισης, η Επιτροπή Διαγωνισμού συντάσσει πρακτικό στο οποίο εισηγείται την απόρριψη της προσφοράς ως απαράδεκτης.

Στη συνέχεια εκδίδεται από την αναθέτουσα αρχή απόφαση, με την οποία επικυρώνεται το ανωτέρω πρακτικό. Η απόφαση απόρριψης της προσφοράς του παρόντος εδαφίου εκδίδεται πριν από την έκδοση οποιασδήποτε άλλης απόφασης σχετικά με την αξιολόγηση των προσφορών της οικείας διαδικασίας ανάθεσης σύμβασης και κοινοποιείται σε όλους τους προσφέροντες, μέσω της λειτουργικότητας της «Επικοινωνίας» του ηλεκτρονικού διαγωνισμού στο ΕΣΗΔΗΣ.

Κατά της εν λόγω απόφασης χωρεί προδικαστική προσφυγή, σύμφωνα με τα οριζόμενα στην παράγραφο 3.4 της παρούσας.

Η αναθέτουσα αρχή επικοινωνεί παράλληλα με τους φορείς που φέρονται να έχουν εκδώσει τις εγγυητικές επιστολές, προκειμένου να διαπιστώσει την εγκυρότητά τους¹¹⁸.

β) Μετά την έκδοση της ανωτέρω απόφασης η Επιτροπή Διαγωνισμού προβαίνει αρχικά στον έλεγχο των δικαιολογητικών συμμετοχής και εν συνεχεία στην αξιολόγηση των τεχνικών προσφορών των προσφερόντων των οποίων τα δικαιολογητικά συμμετοχής έκρινε πλήρη. Η αξιολόγηση γίνεται σύμφωνα με τους όρους της παρούσας και η διαδικασία αξιολόγησης ολοκληρώνεται με την καταχώριση σε πρακτικό των προσφερόντων, των αποτελεσμάτων του ελέγχου και της αξιολόγησης των δικαιολογητικών συμμετοχής και των τεχνικών προσφορών¹¹⁹.

γ) Στη συνέχεια η Επιτροπή Διαγωνισμού προβαίνει στην αξιολόγηση των οικονομικών προσφορών των προσφερόντων, των οποίων τα δικαιολογητικά συμμετοχής και η τεχνική προσφορά κρίθηκαν αποδεκτά, συντάσσει πρακτικό στο οποίο καταχωρίζονται οι οικονομικές προσφορές κατά σειρά μειοδοσίας και εισηγείται αιτιολογημένα την αποδοχή ή απόρριψή τους, την κατάταξη των προσφορών και την ανάδειξη του προσωρινού αναδόχου.

¹¹⁸ Άρθρο 72 παρ. 13 ν. 4412/2016

¹¹⁹ Η αναθέτουσα αρχή δύναται να εγκρίνει το πρακτικό αυτό με εσωτερική της απόφαση.

Εάν οι προσφορές φαίνονται ασυνήθιστα χαμηλές σε σχέση με το αντικείμενο της σύμβασης, η αναθέτουσα αρχή απαιτεί από τους οικονομικούς φορείς, μέσω της λειτουργικότητας της «Επικοινωνίας» του ηλεκτρονικού διαγωνισμού στο ΕΣΗΔΗΣ, να εξηγήσουν την τιμή ή το κόστος που προτείνουν στην προσφορά τους, εντός αποκλειστικής προθεσμίας, κατά ανώτατο όριο είκοσι (20) ημερών από την κοινοποίηση της σχετικής πρόσκλησης. Στην περίπτωση αυτή εφαρμόζονται τα άρθρα 88 και 89 ν. 4412/2016. Εάν τα παρεχόμενα στοιχεία δεν εξηγούν κατά τρόπο ικανοποιητικό το χαμηλό επίπεδο της τιμής ή του κόστους που προτείνεται, η προσφορά απορρίπτεται ως μη κανονική.

Στην περίπτωση ισότιμων προσφορών η αναθέτουσα αρχή επιλέγει τον ανάδοχο με κλήρωση μεταξύ των οικονομικών φορέων που υπέβαλαν ισότιμες προσφορές. Η κλήρωση γίνεται ενώπιον της Επιτροπής του Διαγωνισμού και παρουσία των οικονομικών φορέων που υπέβαλαν τις ισότιμες προσφορές.¹²⁰

Στη συνέχεια, εφόσον το αποφαινόμενο όργανο της αναθέτουσας αρχής εγκρίνει τα ανωτέρω πρακτικά εκδίδεται απόφαση για τα αποτελέσματα όλων των ανωτέρω σταδίων¹²¹ («Δικαιολογητικά Συμμετοχής», «Τεχνική Προσφορά» και «Οικονομική Προσφορά») και η αναθέτουσα αρχή προσκαλεί εγγράφως, μέσω της λειτουργικότητας της «Επικοινωνίας» του ηλεκτρονικού διαγωνισμού στο ΕΣΗΔΗΣ, τον πρώτο σε κατάταξη μειοδότη στον οποίο προκειται να γίνει η κατακύρωση («προσωρινός ανάδοχος») να υποβάλει τα δικαιολογητικά κατακύρωσης, σύμφωνα με όσα ορίζονται στο άρθρο 103 και την παράγραφο 3.2 της παρούσας, περί πρόσκλησης για υποβολή δικαιολογητικών. Η απόφαση έγκρισης των πρακτικών δεν κοινοποιείται στους προσφέροντες και ενσωματώνεται στην απόφαση κατακύρωσης.

3.2 Πρόσκληση υποβολής δικαιολογητικών προσωρινού αναδόχου¹²² - Δικαιολογητικά προσωρινού αναδόχου

Μετά την αξιολόγηση των προσφορών, η αναθέτουσα αρχή αποστέλλει σχετική ηλεκτρονική πρόσκληση στον προσφέροντα, στον οποίο πρόκειται να γίνει η κατακύρωση («προσωρινό ανάδοχο»), μέσω της λειτουργικότητας της «Επικοινωνίας» του ηλεκτρονικού διαγωνισμού στο ΕΣΗΔΗΣ, και τον καλεί να υποβάλει εντός προθεσμίας δέκα (10) ημερών από την κοινοποίηση της σχετικής έγγραφης ειδοποίησης σε αυτόν, τα αποδεικτικά έγγραφα νομιμοποίησης και τα πρωτότυπα ή αντίγραφα όλων των δικαιολογητικών που περιγράφονται στην παράγραφο 2.2.9.2. της παρούσας διακήρυξης, ως αποδεικτικά στοιχεία για τη μη συνδρομή των λόγων αποκλεισμού της παραγράφου 2.2.3 της διακήρυξης, καθώς και για την πλήρωση των κριτηρίων ποιοτικής επιλογής των παραγράφων 2.2.4 - 2.2.8 αυτής.

Ειδικότερα, το σύνολο των στοιχείων και δικαιολογητικών της ως άνω παραγράφου αποστέλλονται από αυτόν σε μορφή ηλεκτρονικών αρχείων με μορφότυπο PDF, σύμφωνα με τα ειδικώς οριζόμενα στην παράγραφο 2.4.2.5 της παρούσας.

Εντός της προθεσμίας υποβολής των δικαιολογητικών κατακύρωσης και το αργότερο έως την τρίτη εργάσιμη ημέρα από την καταληκτική ημερομηνία ηλεκτρονικής υποβολής των δικαιολογητικών κατακύρωσης, προσκομίζονται με ευθύνη του οικονομικού φορέα, στην αναθέτουσα αρχή, σε έντυπη μορφή και σε κλειστό φάκελο, στον οποίο αναγράφεται ο αποστολέας, τα στοιχεία του Διαγωνισμού και ως παραλήπτης η Επιτροπή Διαγωνισμού, τα στοιχεία και δικαιολογητικά, τα οποία απαιτείται να προσκομισθούν σε έντυπη μορφή (ως πρωτότυπα ή ακριβή αντίγραφα), σύμφωνα με τα προβλεπόμενα στις διατάξεις της ως άνω παραγράφου 2.4.2.5¹²³.

Αν δεν προσκομισθούν τα παραπάνω δικαιολογητικά ή υπάρχουν ελλείψεις σε αυτά που υποβλήθηκαν, η αναθέτουσα αρχή καλεί τον προσωρινό ανάδοχο να προσκομίσει τα ελλείποντα δικαιολογητικά ή να συμπληρώσει τα ήδη υποβληθέντα ή να παράσχει διευκρινήσεις με την έννοια του άρθρου 102 του ν. 4412/2016, εντός δέκα (10) ημερών από την κοινοποίηση της σχετικής πρόσκλησης σε αυτόν.

¹²⁰ Άρθρο 90 παρ. 1 του ν. 4412/2016.

¹²¹ Άρθρο 100, παρ. 2 ν. 4412/2016

¹²² Άρθρο 103 του ν. 4412/2016

¹²³ Πρβλ άρθρο 17 ΚΥΑ ΕΣΗΔΗΣ Προμήθειες και Υπηρεσίες

Ο προσωρινός ανάδοχος δύναται να υποβάλει αίτημα, μέσω της λειτουργικότητας της «Επικοινωνίας» του ηλεκτρονικού διαγωνισμού στο ΕΣΗΔΗΣ, προς την αναθέτουσα αρχή, για παράταση της ως άνω προθεσμίας, συνοδευόμενο από αποδεικτικά έγγραφα περί αίτησης χορήγησης δικαιολογητικών προσωρινού αναδόχου. Στην περίπτωση αυτή η αναθέτουσα αρχή παρατείνει την προθεσμία υποβολής αυτών, για όσο χρόνο απαιτηθεί για τη χορήγησή τους από τις αρμόδιες δημόσιες αρχές. Ο προσωρινός ανάδοχος μπορεί να αξιοποιεί τη δυνατότητα αυτή τόσο εντός της αρχικής προθεσμίας για την υποβολή δικαιολογητικών όσο και εντός της προθεσμίας για την προσκόμιση ελλειπόντων ή τη συμπλήρωση ήδη υποβληθέντων δικαιολογητικών, κατά την έννοια του άρθρου 102 του ν. 4412/2016, ως ανωτέρω προβλέπεται. Η παρούσα ρύθμιση εφαρμόζεται αναλόγως και όταν η αναθέτουσα αρχή ζητήσει την προσκόμιση των δικαιολογητικών κατά τη διαδικασία αξιολόγησης των προσφορών ή αιτήσεων συμμετοχής και πριν από το στάδιο κατακύρωσης, κατ' εφαρμογή της διάταξης του πρώτου εδαφίου της παρ. 5 του άρθρου 79 του ν. 4412/2016, τηρουμένων των αρχών της ίσης μεταχείρισης και της διαφάνειας.

Απορρίπτεται η προσφορά του προσωρινού αναδόχου, καταπίπτει υπέρ της αναθέτουσας αρχής η εγγύηση συμμετοχής του και η κατακύρωση γίνεται στον προσφέροντα που υπέβαλε την αμέσως επόμενη πλέον συμφέρουσα από οικονομική άποψη προσφορά, τηρουμένης της ανωτέρω διαδικασίας, εάν:

- i) κατά τον έλεγχο των παραπάνω δικαιολογητικών διαπιστωθεί ότι τα στοιχεία που δηλώθηκαν με το Ευρωπαϊκό Ενιαίο Έγγραφο Σύμβασης (ΕΕΕΣ) είναι εκ προθέσεως απατηλά, ή έχουν υποβληθεί πλαστά αποδεικτικά στοιχεία, ή
- ii) δεν υποβληθούν στο προκαθορισμένο χρονικό διάστημα τα απαιτούμενα πρωτότυπα ή αντίγραφα των παραπάνω δικαιολογητικών, ή
- iii) από τα δικαιολογητικά που προσκομίσθηκαν νομίμως και εμπροθέσμως, δεν αποδεικνύεται η μη συνδρομή των λόγων αποκλεισμού σύμφωνα με την παράγραφο 2.2.3 (λόγοι αποκλεισμού) ή η πλήρωση μιας ή περισσότερων από τις απαιτήσεις των κριτηρίων ποιοτικής επιλογής σύμφωνα με τις παραγράφους 2.2.4 έως 2.2.8 (κριτήρια ποιοτικής επιλογής) της παρούσας.

Σε περίπτωση έγκαιρης και προσηκούσας ενημέρωσης της αναθέτουσας αρχής για μεταβολές στις προϋποθέσεις, τις οποίες ο προσωρινός ανάδοχος είχε δηλώσει με το Ευρωπαϊκό Ενιαίο Έγγραφο Σύμβασης (ΕΕΕΣ) ότι πληροί, οι οποίες μεταβολές επήλθαν ή για τις οποίες μεταβολές έλαβε γνώση μετά την δήλωση και μέχρι την ημέρα της σύναψης της σύμβασης (οψιγενείς μεταβολές), δεν καταπίπτει υπέρ της Αναθέτουσας Αρχής η εγγύηση συμμετοχής του¹²⁴.

Αν κανένας από τους προσφέροντες δεν υποβάλλει αληθή ή ακριβή δήλωση ή δεν προσκομίσει ένα ή περισσότερα από τα απαιτούμενα έγγραφα και δικαιολογητικά ή δεν αποδείξει ότι: α) δεν βρίσκεται σε μία από τις καταστάσεις της παραγράφου 2.2.3 της παρούσας διακήρυξης και β) πληροί τα σχετικά κριτήρια ποιοτικής επιλογής τα οποία έχουν καθοριστεί σύμφωνα με τις παραγράφους 2.2.4 -2.2.8 της παρούσας διακήρυξης, η διαδικασία ματαιώνεται.

Η διαδικασία ελέγχου των παραπάνω δικαιολογητικών ολοκληρώνεται με τη σύνταξη πρακτικού από την Επιτροπή του Διαγωνισμού, στο οποίο αναγράφεται η τυχόν συμπλήρωση δικαιολογητικών σύμφωνα με όσα ορίζονται ανωτέρω (παράγραφος 3.1.2.1.) και τη διαβίβασή του στο αποφαινόμενο όργανο της αναθέτουσας αρχής για τη λήψη απόφασης είτε για την κατακύρωση της σύμβασης είτε για τη ματαίωση της διαδικασίας.

Η αναθέτουσα αρχή, αιτιολογημένα και κατόπιν γνώμης της αρμόδιας επιτροπής του διαγωνισμού, μπορεί να κατακυρώσει τη σύμβαση για ολόκληρη ή μεγαλύτερη ή μικρότερη ποσότητα αγαθών από αυτή που καθορίζεται στην παράγραφο 1.3 σε ποσοστό και ως εξής: εκατόν είκοσι τοις εκατό (120%)¹²⁵

¹²⁴ Άρθρο 104 παρ. 2 και 3 του ν. 4412/2016

¹²⁵ Το ποσοστό αυτό δεν μπορεί να υπερβαίνει το εκατόν είκοσι τοις εκατό (120%) της ποσότητας (παραγρ. 1, άρθρο 105 ν. 4412/2016

στην περίπτωση της μεγαλύτερης ποσότητας και ογδόντα τοις εκατό (80%)¹²⁶ στην περίπτωση μικρότερης ποσότητας.

3.3 Κατακύρωση - σύναψη σύμβασης¹²⁷

3.3.1. Τα αποτελέσματα του ελέγχου των παραπάνω δικαιολογητικών και της εισήγησης της Επιτροπής επικυρώνονται με την απόφαση κατακύρωσης, στην οποία ενσωματώνεται η απόφαση έγκρισης των πρακτικών των περ. α & β της παρ. 2 του άρθρου 100 του ν. 4412/2016 (περί αξιολόγησης των δικαιολογητικών συμμετοχής, της τεχνικής και της οικονομικής προσφοράς).

Η αναθέτουσα αρχή κοινοποιεί, μέσω της λειτουργικότητας της «Επικοινωνίας», σε όλους τους οικονομικούς φορείς που έλαβαν μέρος στη διαδικασία ανάθεσης, εκτός από όσους αποκλείστηκαν οριστικά δυνάμει της παρ. 1 του άρθρου 72 του ν. 4412/2016, την απόφαση κατακύρωσης, στην οποία αναφέρονται υποχρεωτικά οι προθεσμίες για την αναστολή της σύναψης σύμβασης, σύμφωνα με τα άρθρα 360 έως 372 του ν. 4412/2016, μαζί με αντίγραφο όλων των πρακτικών της διαδικασίας ελέγχου και αξιολόγησης των προσφορών, και, επιπλέον, αναρτά τα δικαιολογητικά του προσωρινού αναδόχου στα «Συνημμένα Ηλεκτρονικού Διαγωνισμού». Μετά την έκδοση και κοινοποίηση της απόφασης κατακύρωσης οι προσφέροντες λαμβάνουν γνώση των λοιπών συμμετεχόντων στη διαδικασία και των στοιχείων που υποβλήθηκαν από αυτούς, με ενέργειες της αναθέτουσας αρχής¹²⁸. Κατά της απόφασης κατακύρωσης χωρεί προδικαστική προσφυγή ενώπιον της ΑΕΠΠ, σύμφωνα με την παράγραφο 3.4 της παρούσας. Δεν επιτρέπεται η άσκηση άλλης διοικητικής προσφυγής κατά της ανωτέρω απόφασης.¹²⁹

3.3.2. Η απόφαση κατακύρωσης καθίσταται οριστική, εφόσον συντρέξουν οι ακόλουθες προϋποθέσεις σωρευτικά:

- α) κοινοποιηθεί η απόφαση κατακύρωσης σε όλους τους οικονομικούς φορείς που δεν έχουν αποκλειστεί οριστικά,
 - β) παρέλθει άπρακτη η προθεσμία άσκησης προδικαστικής προσφυγής ή σε περίπτωση άσκησης, παρέλθει άπρακτη η προθεσμία άσκησης αίτησης αναστολής κατά της απόφασης της ΑΕΠΠ και σε περίπτωση άσκησης αίτησης αναστολής κατά της απόφασης της ΑΕΠΠ, εκδοθεί απόφαση επί της αίτησης, με την επιφύλαξη της χορήγησης προσωρινής διαταγής, σύμφωνα με όσα ορίζονται στο τελευταίο εδάφιο της παρ. 4 του άρθρου 372 του ν. 4412/2016,
 - γ) ολοκληρωθεί επιτυχώς ο προσυμβατικός έλεγχος από το Ελεγκτικό Συνέδριο, σύμφωνα με τα άρθρα 324 έως 327 του ν. 4700/2020, εφόσον απαιτείται,
- και
- δ) ο προσωρινός ανάδοχος, υποβάλλει, στην περίπτωση που απαιτείται και έπειτα από σχετική πρόσκληση, υπεύθυνη δήλωση, που υπογράφεται σύμφωνα με όσα ορίζονται στο άρθρο 79Α του ν. 4412/2016, στην οποία δηλώνεται ότι, δεν έχουν επέλθει στο πρόσωπό του οψιγενείς μεταβολές κατά την έννοια του άρθρου 104 του ν. 4412/2016 και μόνον στην περίπτωση του προσυμβατικού ελέγχου ή της άσκησης προδικαστικής προσφυγής κατά της απόφασης κατακύρωσης. Η υπεύθυνη δήλωση ελέγχεται από την αναθέτουσα αρχή και μνημονεύεται στο συμφωνητικό. Εφόσον δηλωθούν οψιγενείς μεταβολές, η δήλωση ελέγχεται από την Επιτροπή Διαγωνισμού, η οποία εισηγείται προς το αρμόδιο αποφαίνόμενο όργανο.

Μετά από την οριστικοποίηση της απόφασης κατακύρωσης η αναθέτουσα αρχή προσκαλεί τον ανάδοχο, μέσω της λειτουργικότητας της «Επικοινωνίας» του ηλεκτρονικού διαγωνισμού στο ΕΣΗΔΗΣ, να προσέλθει για υπογραφή του συμφωνητικού, θέτοντάς του προθεσμία δεκαπέντε (15) ημερών από την κοινοποίηση

¹²⁶ Το ποσοστό αυτό δεν μπορεί να υπερβαίνει το 80% (παραγρ. 1, άρθρο 105 ν. 4412/2016)

¹²⁷ Άρθρο 105 του ν. 4412/2016

¹²⁸ Πρβλ άρθρο 16 παρ. 3 ΚΥΑ ΕΣΗΔΗΣ Προμήθειες και Υπηρεσίες

¹²⁹ Άρθρο 100 παρ. 2 του ν. 4412/2016

της σχετικής ειδικής πρόσκλησης. Η σύμβαση θεωρείται συναφθείσα με την κοινοποίηση της πρόσκλησης του προηγούμενου εδαφίου στον ανάδοχο.

Στην περίπτωση που ο ανάδοχος δεν προσέλθει να υπογράψει το ως άνω συμφωνητικό μέσα στην τεθείσα προθεσμία, με την επιφύλαξη αντικειμενικών λόγων ανωτέρας βίας, κηρύσσεται έκπτωτος, καταπίπτει υπέρ της αναθέτουσας αρχής η εγγυητική επιστολή συμμετοχής του και ακολουθείται η ίδια, ως άνω διαδικασία, για τον προσφέροντα που υπέβαλε την αμέσως επόμενη πλέον συμφέρουσα από οικονομική άποψη προσφορά. Αν κανένας από τους προσφέροντες δεν προσέλθει για την υπογραφή του συμφωνητικού, η διαδικασία ανάθεσης ματαιώνεται σύμφωνα με την παράγραφο 3.5 της παρούσας διακήρυξης. Στην περίπτωση αυτή, η αναθέτουσα αρχή μπορεί να αναζητήσει αποζημίωση, πέρα από την καταπίπτουσα εγγυητική επιστολή, ιδίως δυνάμει των άρθρων 197 και 198 ΑΚ.

Εάν η αναθέτουσα αρχή δεν απευθύνει την ειδική πρόσκληση για την υπογραφή του συμφωνητικού εντός χρονικού διαστήματος εξήντα (60) ημερών από την οριστικοποίηση της απόφασης κατακύρωσης, με την επιφύλαξη της ύπαρξης επιτακτικού λόγου δημόσιου συμφέροντος ή αντικειμενικών λόγων ανωτέρας βίας, ο ανάδοχος δικαιούται να απέχει από την υπογραφή του συμφωνητικού, χωρίς να εκπέσει η εγγύηση συμμετοχής του, καθώς και να αναζητήσει αποζημίωση ιδίως δυνάμει των άρθρων 197 και 198 ΑΚ.

3.4 Προδικαστικές Προσφυγές - Προσωρινή και οριστική Δικαστική Προστασία

Α. Κάθε ενδιαφερόμενος, ο οποίος έχει ή είχε συμφέρον να του ανατεθεί η συγκεκριμένη δημόσια σύμβαση και έχει υποστεί ή ενδέχεται να υποστεί ζημία από εκτελεστή πράξη ή παράλειψη της αναθέτουσας αρχής κατά παράβαση της ευρωπαϊκής ενωσιακής ή εσωτερικής νομοθεσίας στον τομέα των δημοσίων συμβάσεων, έχει δικαίωμα να προσφύγει στην ανεξάρτητη Αρχή Εξέτασης Προδικαστικών Προσφυγών (Α.Ε.Π.Π.), σύμφωνα με τα ειδικότερα οριζόμενα στα άρθρα 345 επ. ν. 4412/2016 και 1 επ. π.δ. 39/2017, στρεφόμενος με προδικαστική προσφυγή, κατά πράξης ή παράλειψης της αναθέτουσας αρχής, προσδιορίζοντας ειδικώς τις νομικές και πραγματικές αιτιάσεις που δικαιολογούν το αίτημά του¹³⁰.

Σε περίπτωση προσφυγής κατά πράξης της αναθέτουσας αρχής, η προθεσμία για την άσκηση της προδικαστικής προσφυγής είναι:

(α) δέκα (10) ημέρες από την κοινοποίηση της προσβαλλόμενης πράξης στον ενδιαφερόμενο οικονομικό φορέα αν η πράξη κοινοποιήθηκε με ηλεκτρονικά μέσα ή τηλεομοιοτυπία ή

(β) δεκαπέντε (15) ημέρες από την κοινοποίηση της προσβαλλόμενης πράξης σε αυτόν αν χρησιμοποιήθηκαν άλλα μέσα επικοινωνίας, άλλως

(γ) δέκα (10) ημέρες από την πλήρη, πραγματική ή τεκμαιρόμενη, γνώση της πράξης που βλάπτει τα συμφέροντα του ενδιαφερόμενου οικονομικού φορέα. Ειδικά για την άσκηση προσφυγής κατά προκήρυξης, η πλήρης γνώση αυτής τεκμαίρεται μετά την πάροδο δεκαπέντε (15) ημερών από τη δημοσίευση στο ΚΗΜΔΗΣ.

Σε περίπτωση παράλειψης που αποδίδεται στην αναθέτουσα αρχή, η προθεσμία για την άσκηση της προδικαστικής προσφυγής είναι δεκαπέντε (15) ημέρες από την επομένη της συντέλεσης της προσβαλλόμενης παράλειψης¹³¹.

Οι προθεσμίες ως προς την υποβολή των προδικαστικών προσφυγών και των παρεμβάσεων αρχίζουν την επομένη της ημέρας της προαναφερθείσας κατά περίπτωση κοινοποίησης ή γνώσης και λήγουν όταν περάσει ολόκληρη η τελευταία ημέρα και ώρα 23:59:59 και, αν αυτή είναι εξαιρετέα ή Σάββατο, όταν περάσει ολόκληρη η επομένη εργάσιμη ημέρα και ώρα 23:59:59¹³².

¹³⁰ Άρθρο 360 παρ. 1 ν. 4412/2016 και 3 παρ. 1 π.δ. 39/2017.

¹³¹ Άρθρο 361 του ν. 4412/2016 και 4 π.δ. 39/2017

¹³² Παρ. 2 του άρθρου 9 και άρθρο 18 της Κ.Υ.Α. ΕΣΗΔΗΣ Προμήθειες και Υπηρεσίες

Η προδικαστική προσφυγή συντάσσεται υποχρεωτικά με τη χρήση του τυποποιημένου εντύπου του Παραρτήματος Ι του π.δ/τος 39/2017 και κατατίθεται ηλεκτρονικά μέσω της λειτουργικότητας «Επικοινωνία» στην ηλεκτρονική περιοχή του συγκεκριμένου διαγωνισμού, επιλέγοντας την ένδειξη «Προδικαστική Προσφυγή» σύμφωνα με το άρθρο 18 της Κ.Υ.Α. Προμήθειες και Υπηρεσίες.

Για το παραδεκτό της άσκησης της προδικαστικής προσφυγής κατατίθεται παράβολο από τον προσφεύγοντα υπέρ του Ελληνικού Δημοσίου, σύμφωνα με όσα ορίζονται στο άρθρο 363 Ν. 4412/2016 . Η επιστροφή του παραβόλου στον προσφεύγοντα γίνεται: α) σε περίπτωση ολικής ή μερικής αποδοχής της προσφυγής του, β) όταν η αναθέτουσα αρχή ανακαλεί την προσβαλλόμενη πράξη ή προβαίνει στην οφειλόμενη ενέργεια πριν από την έκδοση της απόφασης της ΑΕΠΠ επί της προσφυγής, γ) σε περίπτωση παραίτησης του προσφεύγοντα από την προσφυγή του έως και δέκα (10) ημέρες από την κατάθεση της προσφυγής.

Η προθεσμία για την άσκηση της προδικαστικής προσφυγής και η άσκησή της κωλύουν τη σύναψη της σύμβασης επί ποινή ακυρότητας, η οποία διαπιστώνεται με απόφαση της ΑΕΠΠ μετά από άσκηση προδικαστικής προσφυγής, σύμφωνα με το άρθρο 368 του ν. 4412/2016 και 20 π.δ. 39/2017. Όμως, μόνη η άσκηση της προδικαστικής προσφυγής δεν κωλύει την πρόοδο της διαγωνιστικής διαδικασίας, υπό την επιφύλαξη χορήγησης από το Κλιμάκιο προσωρινής προστασίας σύμφωνα με το άρθρο 366 παρ. 1-2 ν. 4412/2016 και 15 παρ. 1-4 π.δ. 39/2017.

Η προηγούμενη παράγραφος δεν εφαρμόζεται στην περίπτωση που, κατά τη διαδικασία σύναψης της παρούσας σύμβασης, υποβληθεί μόνο μία (1) προσφορά.

Μετά την, κατά τα ως άνω, ηλεκτρονική κατάθεση της προδικαστικής προσφυγής η αναθέτουσα αρχή, μέσω της λειτουργίας «Επικοινωνία» :

α) Κοινοποιεί την προσφυγή το αργότερο έως την επομένη εργάσιμη ημέρα από την κατάθεσή της σε κάθε ενδιαφερόμενο τρίτο, ο οποίος μπορεί να θίγεται από την αποδοχή της προσφυγής, προκειμένου να ασκήσει το, προβλεπόμενο από τα άρθρα 362 παρ. 3 και 7 π.δ. 39/2017, δικαίωμα παρέμβασής του στη διαδικασία εξέτασης της προσφυγής, για τη διατήρηση της ισχύος της προσβαλλόμενης πράξης, προσκομίζοντας όλα τα κρίσιμα έγγραφα που έχει στη διάθεσή του.

β) Διαβιβάζει στην ΑΕΠΠ, το αργότερο εντός δεκαπέντε (15) ημερών από την ημέρα κατάθεσης, τον πλήρη φάκελο της υπόθεσης, τα αποδεικτικά κοινοποίησης στους ενδιαφερόμενους τρίτους αλλά και την Έκθεση Απόψεων της επί της προσφυγής. Στην Έκθεση Απόψεων η αναθέτουσα αρχή μπορεί να παραθέσει αρχική ή συμπληρωματική αιτιολογία για την υποστήριξη της προσβαλλόμενης με την προδικαστική προσφυγή πράξης.

γ) Κοινοποιεί σε όλα τα μέρη την Έκθεση Απόψεων, τις Παρεμβάσεις και τα σχετικά έγγραφα που τυχόν τη συνοδεύουν, μέσω του ηλεκτρονικού τόπου του διαγωνισμού το αργότερο έως την επομένη εργάσιμη ημέρα από την κατάθεσή τους.

δ) Συμπληρωματικά υπομνήματα κατατίθενται από οποιοδήποτε από τα μέρη μέσω της πλατφόρμας του ΕΣΗΔΗΣ το αργότερο εντός πέντε (5) ημερών από την κοινοποίηση των απόψεων της αναθέτουσας αρχής .

Η άσκηση της προδικαστικής προσφυγής αποτελεί προϋπόθεση για την άσκηση των ένδικων βοηθημάτων της αίτησης αναστολής και της αίτησης ακύρωσης του άρθρου 372 ν. 4412/2016 κατά των εκτελεστών πράξεων ή παραλείψεων της αναθέτουσας αρχής .

Β. Όποιος έχει έννομο συμφέρον μπορεί να ζητήσει, με το ίδιο δικόγραφο εφαρμοζόμενων αναλογικά των διατάξεων του π.δ. 18/1989, την αναστολή εκτέλεσης της απόφασης της Ε.Α.ΔΗ.ΣΥ. και την ακύρωσή της ενώπιον του αρμοδίου Διοικητικού Δικαστηρίου¹³³. Το αυτό ισχύει και σε περίπτωση σιωπηρής απόρριψης

¹³³ Πρβλ. άρθρο 372 παρ. 3 ν. 4412/2016, σύμφωνα με το οποίο: «Αρμόδιο για την εκδίκαση των υποθέσεων του παρόντος είναι το Διοικητικό Εφετείο της έδρας της αναθέτουσας αρχής. Κατ' εξαίρεση, διαφορές οποίες προκύπτουν από την ανάθεση δημόσιων συμβάσεων που εμπίπτουν στο πεδίο εφαρμογής των Οδηγιών 2014/24/ΕΕ και 2014/25/ΕΕ, με εκτιμώμενη αξία μεγαλύτερη των δεκαπέντε εκατομμυρίων (15.000.000) ευρώ, εκδικάζονται από το Συμβούλιο της Επικρατείας». Κατά

της προδικαστικής προσφυγής από την Ε.Α.ΔΗ.ΣΥ. Δικαίωμα άσκησης του ως άνω ένδικου βοηθήματος έχει και η αναθέτουσα αρχή, αν η Ε.Α.ΔΗ.ΣΥ. κάνει δεκτή την προδικαστική προσφυγή, αλλά και αυτός του οποίου έχει γίνει εν μέρει δεκτή η προδικαστική προσφυγή.

Με την απόφαση της Ε.Α.ΔΗ.ΣΥ. λογίζονται ως συμπροσβαλλόμενες και όλες οι συναφείς προς την ανωτέρω απόφαση πράξεις ή παραλείψεις της αναθέτουσας αρχής, εφόσον έχουν εκδοθεί ή συντελεστεί αντιστοίχως έως τη συζήτηση της ως άνω αίτησης στο Δικαστήριο.

Η αίτηση αναστολής και ακύρωσης περιλαμβάνει μόνο αιτιάσεις που είχαν προταθεί με την προδικαστική προσφυγή ή αφορούν στη διαδικασία ενώπιον της Α.Ε.Π.Π. ή το περιεχόμενο των αποφάσεών της. Η αναθέτουσα αρχή, εφόσον ασκήσει την αίτηση της παρ. 1 του άρθρου 372 του ν. 4412/2016, μπορεί να προβάλει και οψιγενείς ισχυρισμούς αναφορικά με τους επιτακτικούς λόγους δημοσίου συμφέροντος, οι οποίοι καθιστούν αναγκαία την άμεση ανάθεση της σύμβασης.¹³⁴

Η ως άνω αίτηση κατατίθεται στο ως αρμόδιο δικαστήριο μέσα σε προθεσμία δέκα (10) ημερών από κοινοποίηση ή την πλήρη γνώση της απόφασης ή από την παρέλευση της προθεσμίας για την έκδοση της απόφασης επί της προδικαστικής προσφυγής, ενώ η δικάσιμος για την εκδίκαση της αίτησης ακύρωσης δεν πρέπει να απέχει πέραν των εξήντα (60) ημερών από την κατάθεση του δικογράφου.¹³⁵

Αντίγραφο της αίτησης με κλήση κοινοποιείται με τη φροντίδα του αιτούντος προς την Α.Ε.Π.Π., την αναθέτουσα αρχή, αν δεν έχει ασκήσει αυτή την αίτηση, και προς κάθε τρίτο ενδιαφερόμενο, την κλήτευση του οποίου διατάσσει με πράξη του ο Πρόεδρος ή ο προεδρεύων του αρμόδιου Δικαστηρίου ή Τμήματος έως την επόμενη ημέρα από την κατάθεση της αίτησης. Ο αιτών υποχρεούται επί ποινή απαραδέκτου του ένδικου βοηθήματος να προβεί στις παραπάνω κοινοποιήσεις εντός αποκλειστικής προθεσμίας δύο (2) ημερών από την έκδοση και την παραλαβή της ως άνω πράξης του Δικαστηρίου. Εντός αποκλειστικής προθεσμίας δέκα (10) ημερών από την ως άνω κοινοποίηση της αίτησης κατατίθεται η παρέμβαση και διαβιβάζονται ο φάκελος και οι απόψεις των παθητικώς νομιμοποιούμενων. Εντός της ίδιας προθεσμίας κατατίθενται στο Δικαστήριο και τα στοιχεία που υποστηρίζουν τους ισχυρισμούς των διαδίκων.

Επιπρόσθετα, η παρέμβαση κοινοποιείται με επιμέλεια του παρεμβαίνοντος στα λοιπά μέρη της δίκης εντός δύο (2) ημερών από την κατάθεσή της, αλλιώς λογίζεται ως απaráδεκτη. Το διατακτικό της δικαστικής απόφασης εκδίδεται εντός δεκαπέντε (15) ημερών από τη συζήτηση της αίτησης ή από την προθεσμία για την υποβολή υπομνημάτων.

Η προθεσμία για την άσκηση και η άσκηση της αίτησης ενώπιον του αρμόδιου δικαστηρίου κωλύουν τη σύναψη της σύμβασης μέχρι την έκδοση της οριστικής δικαστικής απόφασης, εκτός εάν με προσωρινή διαταγή ο αρμόδιος δικαστής αποφανθεί διαφορετικά. Επίσης, η προθεσμία για την άσκηση και η άσκησή της αίτησης κωλύουν την πρόοδο της διαδικασίας ανάθεσης για χρονικό διάστημα δεκαπέντε (15) ημερών από την άσκηση της αίτησης, εκτός εάν με την προσωρινή διαταγή ο αρμόδιος δικαστής αποφανθεί διαφορετικά.¹³⁶ Για την άσκηση της αιτήσεως κατατίθεται παράβολο, σύμφωνα με τα ειδικότερα οριζόμενα στο άρθρο 372 παρ. 5 του Ν. 4412/2016.

Αν ο ενδιαφερόμενος δεν αιτήθηκε ή αιτήθηκε ανεπιτυχώς την αναστολή και η σύμβαση υπογράφηκε και η εκτέλεσή της ολοκληρώθηκε πριν από τη συζήτηση της αίτησης, εφαρμόζεται αναλόγως η παρ. 2 του άρθρου 32 του π.δ. 18/1989.

Αν το δικαστήριο ακυρώσει πράξη ή παράλειψη της αναθέτουσας αρχής μετά τη σύναψη της σύμβασης, το κύρος της τελευταίας δεν θίγεται, εκτός αν πριν από τη σύναψη αυτής είχε ανασταλεί η διαδικασία

συνέπεια, με βάση την εκτιμώμενη αξία εκάστης σύμβασης, η α.α. συμπληρώνει στο παρόν άρθρο της Διακήρυξης, το αρμόδιο, ανά περίπτωση, Δικαστήριο, ήτοι το Διοικητικό Εφετείο ή το Συμβούλιο της Επικρατείας αναλόγως.

¹³⁴ Πρβλ. άρθρο 372 παρ. 1 και 2 Ν. 4412/2016.

¹³⁵ Πρβλ. άρθρο 372 παρ. 4 του ν. 4412/2016.

¹³⁶ Πρβλ άρθρο 372 παρ. 6 του ν. 4412/2016.

σύναψης της σύμβασης. Στην περίπτωση που η σύμβαση δεν είναι άκυρη, ο ενδιαφερόμενος δικαιούται να αξιώσει αποζημίωση, σύμφωνα με τα αναφερόμενα στο άρθρο 373 του ν. 4412/2016.

Με την επιφύλαξη των διατάξεων του ν. 4412/2016, για την εκδίκαση των διαφορών του παρόντος άρθρου εφαρμόζονται οι διατάξεις του π.δ. 18/1989.

Γ. Οι προθεσμίες των άρθρων 365, 366 και 367 του ν. 4412/2016 για την εξέταση των προδικαστικών προσφυγών και την έκδοση της απόφασης της ΕΑΔΗΣΥ, **αναστέλλονται κατά το διάστημα από 1η μέχρι και 31 Αυγούστου 2024**. Κατά το χρονικό διάστημα της αναστολής οι προδικαστικές προσφυγές, τα αιτήματα αναστολής της διαγωνιστικής διαδικασίας και τα αιτήματα λήψης προσωρινών μέτρων που αφορούν κατεπείγουσες περιπτώσεις για λόγους δημοσίου συμφέροντος ή διαγωνιστικές διαδικασίες που αφορούν σε συμβάσεις προμηθειών, που χρηματοδοτούνται, εν όλω ή εν μέρει, από το Ταμείο Ανάκαμψης και Ανθεκτικότητας, εξετάζονται από Κλιμάκια Διακοπών της ΕΑΔΗΣΥ, τα οποία ορίζονται με απόφαση του Εκτελεστικού Συμβουλίου της.¹³⁷

3.5 Ματαίωση Διαδικασίας

Η αναθέτουσα αρχή ματαιώνει ή δύναται να ματαιώσει εν όλω ή εν μέρει, αιτιολογημένα, τη διαδικασία ανάθεσης, για τους λόγους και υπό τους όρους του άρθρου 106 του ν. 4412/2016, μετά από γνώμη της αρμόδιας Επιτροπής του Διαγωνισμού. Επίσης, αν διαπιστωθούν σφάλματα ή παραλείψεις σε οποιοδήποτε στάδιο της διαδικασίας ανάθεσης, μπορεί, μετά από γνώμη της ως άνω Επιτροπής, να ακυρώσει μερικώς τη διαδικασία ή να αναμορφώσει ανάλογα το αποτέλεσμά της ή να αποφασίσει την επανάληψή της από το σημείο που εμφιλοχώρησε το σφάλμα ή η παράλειψη.

Ειδικότερα, η αναθέτουσα αρχή ματαιώνει τη διαδικασία σύναψης όταν αυτή αποβεί άγονη είτε λόγω μη υποβολής προσφοράς είτε λόγω απόρριψης όλων των προσφορών, καθώς και στην περίπτωση του δευτέρου εδαφίου της παρ. 7 του άρθρου 105, περί κατακύρωσης και σύναψης σύμβασης.

Επίσης μπορεί να ματαιώσει τη διαδικασία: α) λόγω παράτυπης διεξαγωγής της διαδικασίας ανάθεσης, εκτός εάν μπορεί να θεραπεύσει το σφάλμα ή την παράλειψη σύμφωνα με την παρ. 3 του άρθρου 106, β) αν οι οικονομικές και τεχνικές παράμετροι που σχετίζονται με τη διαδικασία ανάθεσης άλλαξαν ουσιωδώς και η εκτέλεση του συμβατικού αντικείμενου δεν ενδιαφέρει πλέον την αναθέτουσα αρχή ή τον φορέα για τον οποίο προορίζεται το υπό ανάθεση αντικείμενο, γ) αν λόγω ανωτέρας βίας, δεν είναι δυνατή η κανονική εκτέλεση της σύμβασης, δ) αν η επιλεγείσα προσφορά κριθεί ως μη συμφέρουσα από οικονομική άποψη, ε) στην περίπτωση των παρ. 3 και 4 του άρθρου 97, περί χρόνου ισχύος προσφορών, στ) για άλλους επιτακτικούς λόγους δημοσίου συμφέροντος, όπως ιδίως, δημόσιας υγείας ή προστασίας του περιβάλλοντος.

¹³⁷ Πρβλ. άρθρο 60 παρ. 2 ν. 5043/2023 (Α' 91/13-04-2023)

4. ΟΡΟΙ ΕΚΤΕΛΕΣΗΣ ΤΗΣ ΣΥΜΒΑΣΗΣ

4.1 Εγγυήσεις (καλής εκτέλεσης, προκαταβολής, καλής λειτουργίας)

4.1.1 Εγγύηση καλής εκτέλεσης και εγγύηση προκαταβολής:

Για την υπογραφή της σύμβασης απαιτείται η παροχή εγγύησης καλής εκτέλεσης, σύμφωνα με το άρθρο 72 παρ. 4 του ν. 4412/2016, το ύψος της οποίας ανέρχεται σε ποσοστό 4% επί της εκτιμώμενης αξίας της σύμβασης ή του τμήματος της σύμβασης, χωρίς να συμπεριλαμβάνονται τα δικαιώματα προαίρεσης και κατατίθεται μέχρι και την υπογραφή του συμφωνητικού.

Η εγγύηση καλής εκτέλεσης, προκειμένου να γίνει αποδεκτή, πρέπει να περιλαμβάνει κατ' ελάχιστον τα αναφερόμενα στην παράγραφο 2.1.5. στοιχεία της παρούσας και επιπλέον τον αριθμό και τον τίτλο της σχετικής σύμβασης. Το περιεχόμενό της είναι σύμφωνο με το υπόδειγμα που περιλαμβάνεται στο Παράρτημα VI της Διακήρυξης και τα οριζόμενα στο άρθρο 72 του ν. 4412/2016.

Η εγγύηση καλής εκτέλεσης της σύμβασης καλύπτει συνολικά και χωρίς διακρίσεις την εφαρμογή όλων των όρων της σύμβασης και κάθε απαίτηση της αναθέτουσας αρχής έναντι του αναδόχου.

Σε περίπτωση τροποποίησης της σύμβασης κατά την παράγραφο 4.5, η οποία συνεπάγεται αύξηση της συμβατικής αξίας, ο ανάδοχος οφείλει να καταθέσει μέχρι την υπογραφή της τροποποιημένης σύμβασης, συμπληρωματική εγγύηση καλής εκτέλεσης, το ύψος της οποίας ανέρχεται σε ποσοστό 4% επί του ποσού της αύξησης της αξίας της σύμβασης.

Η εγγύηση καλής εκτέλεσης καταπίπτει υπέρ της αναθέτουσας αρχής στην περίπτωση παραβίασης, από τον ανάδοχο, των όρων της σύμβασης, όπως αυτή ειδικότερα ορίζει.

Ο χρόνος ισχύος της εγγύησης καλής εκτέλεσης πρέπει να είναι μεγαλύτερος από τον συμβατικό χρόνο φόρτωσης ή παράδοσης, για διάστημα **24 μηνών**

Στην περίπτωση χορήγησης προκαταβολής, σύμφωνα με την παράγραφο 5.1.1. της παρούσας, απαιτείται από τον ανάδοχο «εγγύηση προκαταβολής» για ποσό ίσο με αυτό της προκαταβολής, σύμφωνα με το υπόδειγμα που περιλαμβάνεται στο Παράρτημα VI της Διακήρυξης. Η προκαταβολή και η εγγύηση προκαταβολής μπορούν να χορηγούνται τμηματικά, σύμφωνα με την παράγραφο 5.1. της παρούσας (τρόπος πληρωμής).

Η/Οι εγγύηση/εις καλής εκτέλεσης επιστρέφεται/ονται στο σύνολό του/ς μετά από την ποσοτική και ποιοτική παραλαβή του συνόλου του αντικειμένου της σύμβασης.

Η απόσβεση της προκαταβολής πραγματοποιείται και η εγγύηση προκαταβολής επιστρέφεται μετά από την οριστική ποσοτική και ποιοτική παραλαβή των αγαθών.

Σε περίπτωση που στο πρωτόκολλο οριστικής και ποσοτικής παραλαβής αναφέρονται παρατηρήσεις ή υπάρχει εκπρόθεσμη παράδοση, η επιστροφή των εγγυήσεων καλής εκτέλεσης και προκαταβολής γίνεται μετά από την αντιμετώπιση, σύμφωνα με όσα προβλέπονται, των παρατηρήσεων και του εκπρόθεσμου. Αν τα αγαθά είναι διαιρετά και η παράδοση γίνεται, σύμφωνα με τη σύμβαση, τμηματικά, οι εγγυήσεις καλής εκτέλεσης και προκαταβολής αποδεσμεύονται σταδιακά, κατά το ποσόν που αναλογεί στην αξία του μέρους της ποσότητας των αγαθών που παραλήφθηκε οριστικά. Για τη σταδιακή αποδέσμευσή τους απαιτείται προηγούμενη γνωμοδότηση του αρμόδιου συλλογικού οργάνου. Εάν στο πρωτόκολλο παραλαβής αναφέρονται παρατηρήσεις ή υπάρχει εκπρόθεσμη παράδοση, η παραπάνω σταδιακή αποδέσμευση γίνεται μετά από την αντιμετώπιση, σύμφωνα με όσα προβλέπονται, των παρατηρήσεων και του εκπρόθεσμου.

4.1.2. Εγγύηση καλής λειτουργίας

Απαιτείται η προσκόμιση «εγγύηση καλής λειτουργίας» για την αποκατάσταση των ελαττωμάτων που ανακύπτουν ή των ζημιών που προκαλούνται από δυσλειτουργία των αγαθών κατά την περίοδο εγγύησης

Με τη συγχρηματοδότηση της Ελλάδας και της Ευρωπαϊκής Ένωσης

καλής λειτουργίας. Το ύψος της «εγγύησης καλής λειτουργίας» ορίζεται στο ποσό των δώδεκα χιλιάδων διακοσίων πενήντα ευρώ (12.250€). Η επιστροφή της ανωτέρω εγγύησης λαμβάνει χώρα μετά από την ολοκλήρωση της περιόδου εγγύησης καλής λειτουργίας, σύμφωνα και με τα οριζόμενα στην παράγραφο 6.6 της παρούσας¹³⁸.

4.2 Συμβατικό Πλαίσιο - Εφαρμοστέα Νομοθεσία

Κατά την εκτέλεση της σύμβασης εφαρμόζονται οι διατάξεις του ν. 4412/2016, οι όροι της παρούσας διακήρυξης και συμπληρωματικά ο Αστικός Κώδικας.

4.3 Όροι εκτέλεσης της σύμβασης

4.3.1 Κατά την εκτέλεση της σύμβασης ο ανάδοχος τηρεί τις υποχρεώσεις στους τομείς του περιβαλλοντικού, κοινωνικοασφαλιστικού και εργατικού δικαίου, που έχουν θεσπισθεί με το δίκαιο της Ένωσης, το εθνικό δίκαιο, συλλογικές συμβάσεις ή διεθνείς διατάξεις περιβαλλοντικού, κοινωνικοασφαλιστικού και εργατικού δικαίου, οι οποίες απαριθμούνται στο Παράρτημα Χ του Προσαρτήματος Α΄.

Η τήρηση των εν λόγω υποχρεώσεων από τον ανάδοχο και τους υπεργολάβους του ελέγχεται και βεβαιώνεται από τα όργανα που επιβλέπουν την εκτέλεση της σύμβασης και τις αρμόδιες δημόσιες αρχές και υπηρεσίες που ενεργούν εντός των ορίων της ευθύνης και της αρμοδιότητάς τους.

4.3.2 Στις συμβάσεις προμηθειών προϊόντων που εμπíπτουν στο πεδίο εφαρμογής του ν. 2939/2001, επιπλέον του όρου της παρ. 4.3.1 περιλαμβάνεται ο όρος ότι ο ανάδοχος υποχρεούται κατά την υπογραφή της σύμβασης και καθ' όλη τη διάρκεια εκτέλεσης να τηρεί τις υποχρεώσεις των παραγράφων 2 και 11 του άρθρου 4β ή και της παρ. 1 του άρθρου 12 ή και της παρ. 1 του άρθρου 16 του ν.2939/2001. Η τήρηση των υποχρεώσεων ελέγχεται από την αναθέτουσα αρχή μέσω του αρχείου δημοσιοποίησης εγγεγραμμένων παραγωγών στο Εθνικό Μητρώο Παραγωγών (ΕΜΠΑ) που τηρείται στην ηλεκτρονική σελίδα του Ε.Ο.ΑΝ. εντός της προθεσμίας της παραγράφου 4 του άρθρου 105 του ν. 4412/2016 και αποτελεί προϋπόθεση για την υπογραφή του συμφωνητικού, στο οποίο γίνεται υποχρεωτικά μνεία του αριθμού ΕΜΠΑ του υπόχρεου παραγωγού. Η μη τήρηση των υποχρεώσεων της παρούσας παραγράφου έχει τις συνέπειες της παραγράφου 7 του άρθρου 105 του ν. 4412/2016.¹³⁹

4.3.3. Ο ανάδοχος δεσμεύεται ότι :

α) σε όλα τα στάδια που προηγήθηκαν της σύμβασης δεν ενήργησε αθέμιτα, παράνομα ή καταχρηστικά και ότι θα εξακολουθήσει να μην ενεργεί κατ' αυτόν τον τρόπο κατά το στάδιο εκτέλεσης της σύμβασης,

β) ότι θα δηλώσει αμελλητί στην αναθέτουσα αρχή, από τη στιγμή που λάβει γνώση, οποιαδήποτε κατάσταση (ακόμη και ενδεχόμενη) σύγκρουσης συμφερόντων (προσωπικών, οικογενειακών, οικονομικών, πολιτικών ή άλλων κοινών συμφερόντων, συμπεριλαμβανομένων και αντικρουόμενων επαγγελματικών συμφερόντων) μεταξύ των νομίμων ή εξουσιοδοτημένων εκπροσώπων του καθώς και υπαλλήλων ή συνεργατών τους οποίους απασχολεί στην εκτέλεση της σύμβασης (π.χ. με σύμβαση υπεργολαβίας) και μελών του προσωπικού της αναθέτουσας αρχής που εμπλέκονται καθ' οιονδήποτε τρόπο στη διαδικασία εκτέλεσης της σύμβασης ή/και μπορούν να επηρεάσουν την έκβαση και τις αποφάσεις της αναθέτουσας αρχής περί την εκτέλεσή της, οποτεδήποτε και εάν η κατάσταση αυτή προκύψει κατά τη διάρκεια εκτέλεσης της σύμβασης¹⁴⁰.

Οι υποχρεώσεις και οι απαγορεύσεις της ρήτρας αυτής ισχύουν, αν ο ανάδοχος είναι ένωση, για όλα τα μέλη της ένωσης, καθώς και για τους υπεργολάβους που χρησιμοποιεί. Στο συμφωνητικό περιλαμβάνεται σχετική δεσμευτική δήλωση τόσο του αναδόχου όσο και των υπεργολάβων του.

¹³⁸ Άρθρο 72 παρ. 10 ν. 4412/2016

¹³⁹ Άρθρο 130 ν.4412/2016

¹⁴⁰ Πρβλ άρθρο 24 του ν. 4412/2016

4.4 Υπεργολαβία

4.4.1. Ο Ανάδοχος δεν απαλλάσσεται από τις συμβατικές του υποχρεώσεις και ευθύνες λόγω ανάθεσης της εκτέλεσης τμήματος/τμημάτων της σύμβασης σε υπεργολάβους. Η τήρηση των υποχρεώσεων της παρ. 2 του άρθρου 18 του ν. 4412/2016 από υπεργολάβους δεν αίρει την ευθύνη του κυρίου αναδόχου.

4.4.2. Κατά την υπογραφή της σύμβασης ο κύριος ανάδοχος υποχρεούται να αναφέρει στην αναθέτουσα αρχή το όνομα, τα στοιχεία επικοινωνίας και τους νόμιμους εκπροσώπους των υπεργολάβων του, οι οποίοι συμμετέχουν στην εκτέλεση αυτής, εφόσον είναι γνωστά τη συγκεκριμένη χρονική στιγμή. Επιπλέον, υποχρεούται να γνωστοποιεί στην αναθέτουσα αρχή κάθε αλλαγή των πληροφοριών αυτών, κατά τη διάρκεια της σύμβασης, καθώς και τις απαιτούμενες πληροφορίες σχετικά με κάθε νέο υπεργολάβο, τον οποίο ο κύριος ανάδοχος χρησιμοποιεί εν συνεχεία στην εν λόγω σύμβαση, προσκομίζοντας τα σχετικά συμφωνητικά/δηλώσεις συνεργασίας¹⁴¹. Σε περίπτωση διακοπής της συνεργασίας του Αναδόχου με υπεργολάβο/ υπεργολάβους της σύμβασης, αυτός υποχρεούται σε άμεση γνωστοποίηση της διακοπής αυτής στην Αναθέτουσα Αρχή, οφείλει δε να διασφαλίσει την ομαλή εκτέλεση του τμήματος/ των τμημάτων της σύμβασης είτε από τον ίδιο, είτε από νέο υπεργολάβο τον οποίο θα γνωστοποιήσει στην αναθέτουσα αρχή κατά την ως άνω διαδικασία.

4.4.3. Η αναθέτουσα αρχή επαληθεύει τη συνδρομή των λόγων αποκλεισμού για τους υπεργολάβους, όπως αυτοί περιγράφονται στην παράγραφο 2.2.3. και με τα αποδεικτικά μέσα της παραγράφου 2.2.9.2 της παρούσας, εφόσον το(α) τμήμα(τα) της σύμβασης, το(α) οποίο(α) ο ανάδοχος προτίθεται να αναθέσει υπό μορφή υπεργολαβίας σε τρίτους, υπερβαίνουν σωρευτικά το ποσοστό του τριάντα τοις εκατό (30%) της συνολικής αξίας της σύμβασης. Επιπλέον, προκειμένου να μην αθετούνται οι υποχρεώσεις της παρ. 2 του άρθρου 18 του ν. 4412/2016, δύναται να επαληθεύσει τους ως άνω λόγους και για τμήμα ή τμήματα της σύμβασης που υπολείπονται του ως άνω ποσοστού.

Όταν από την ως άνω επαλήθευση προκύπτει ότι συντρέχουν λόγοι αποκλεισμού απαιτεί ή δύναται να απαιτήσει την αντικατάστασή του, κατά τα ειδικότερα αναφερόμενα στις παρ. 5 και 6 του άρθρου 131 του ν. 4412/2016.

4.5 Τροποποίηση σύμβασης κατά τη διάρκειά της¹⁴²

Η σύμβαση μπορεί να τροποποιείται κατά τη διάρκειά της, χωρίς να απαιτείται νέα διαδικασία σύναψης σύμβασης, μόνο σύμφωνα με τους όρους και τις προϋποθέσεις του άρθρου 132 του ν. 4412/2016 και κατόπιν γνωμοδότησης της Επιτροπής της περ. β της παρ. 11 του άρθρου 221 του ν. 4412/2016^{143 144}

Μετά τη λύση της σύμβασης λόγω της έκπτωσης του αναδόχου, σύμφωνα με το άρθρο 203 του ν. 4412/2016 και την παράγραφο 5.2. της παρούσας¹⁴⁵, όπως και σε περίπτωση καταγγελίας για όλους λόγους της παραγράφου 4.6, πλην αυτού της περ. (α), η αναθέτουσα αρχή δύναται να προσκαλέσει τον επόμενο, κατά σειρά κατάταξης οικονομικό φορέα που συμμετέχει στην παρούσα διαδικασία ανάθεσης της συγκεκριμένης σύμβασης και να του προτείνει να αναλάβει το ανεκτέλεστο αντικείμενο της σύμβασης, με τους ίδιους όρους και προϋποθέσεις και σε τίμημα που δεν θα υπερβαίνει την προσφορά που αυτός

¹⁴¹ Πρβλ παρ. 2 του άρθρου 78 του ν. 4412/2016

¹⁴² Πρβλ. άρθρο 132 του ν. 4412/2016

¹⁴³ Πρβλ. άρθρο 201 ν. 4412/2016, σε συνδυασμό με την περίπτωση στ της παρ. 11 του άρθρου 221. Ειδικά για την περίπτωση των Κεντρικών Αρχών Αγορών, για ζητήματα τροποποίησης συμφωνιών - πλαίσιο και συμβάσεων κεντρικών προμηθειών που συνάπτονται από αυτές, γνωμοδοτεί η επιτροπή της περ. α' της παρ. 11 του άρθρου 221 ((επιτροπή διενέργειας/επιτροπή αξιολόγησης)

¹⁴⁴ Δυνατότητα της Α.Α. να προβλέψει στη διακήρυξη ρήτρες αναθεώρησης/ προαιρέσεις. Στην περίπτωση αυτή και εφόσον πρόκειται για σαφείς, ακριβείς και ρητές ρήτρες αναθεώρησης, στις οποίες μπορεί να περιλαμβάνονται και ρήτρες αναθεώρησης τιμών ή προαιρέσεις, επιτρέπεται η τροποποίηση της σύμβασης χωρίς νέα διαδικασία σύναψης, ανεξαρτήτως της χρηματικής αξίας της τροποποίησης. Οι ρήτρες αυτές αναφέρουν το αντικείμενο και τη φύση των ενδεχόμενων τροποποιήσεων ή προαιρέσεων, καθώς και τους όρους υπό τους οποίους μπορούν να ενεργοποιηθούν. Οι προβλεπόμενες τροποποιήσεις ή προαιρέσεις δε θα πρέπει να μεταβάλουν τη συνολική φύση της σύμβασης (Πρβλ. άρθρο 132 παρ. 1 α του ν. 4412/2016).

¹⁴⁵ Βλ. ιδίως την περ. γ της παρ.4 του άρθρου 203 του ν. 4412/2016

Με τη συγχρηματοδότηση της Ελλάδας και της Ευρωπαϊκής Ένωσης



είχε υποβάλει (ρήτρα υποκατάστασης)¹⁴⁶. Η σύμβαση συνάπτεται εφόσον εντός της τεθείσας προθεσμίας περιέλθει στην αναθέτουσα αρχή έγγραφη και ανεπιφύλακτη αποδοχή της. Η άπρακτη πάροδος της προθεσμίας θεωρείται ως απόρριψη της πρότασης.

4.6 Δικαίωμα μονομερούς λύσης της σύμβασης¹⁴⁷

4.6.1. Η αναθέτουσα αρχή μπορεί, με τις προϋποθέσεις που ορίζουν οι κείμενες διατάξεις, να καταγγείλει τη σύμβαση κατά τη διάρκεια της εκτέλεσής της, εφόσον:

α) η σύμβαση υποστεί ουσιώδη τροποποίηση, κατά την έννοια της παρ. 4 του άρθρου 132 του ν. 4412/2016, που θα απαιτούσε νέα διαδικασία σύναψης σύμβασης

β) ο ανάδοχος, κατά το χρόνο της ανάθεσης της σύμβασης, τελούσε σε μια από τις καταστάσεις που αναφέρονται στην παράγραφο 2.2.3.1 και, ως εκ τούτου, θα έπρεπε να έχει αποκλειστεί από τη διαδικασία σύναψης της σύμβασης,

γ) η σύμβαση δεν έπρεπε να ανατεθεί στον ανάδοχο λόγω σοβαρής παραβίασης των υποχρεώσεων που υπέχει από τις Συνθήκες και την Οδηγία 2014/24/ΕΕ, η οποία έχει αναγνωρισθεί με απόφαση του Δικαστηρίου της Ένωσης στο πλαίσιο διαδικασίας δυνάμει του άρθρου 258 της ΣΛΕΕ.

δ) ο ανάδοχος καταδικαστεί αμετάκλητα, κατά τη διάρκεια εκτέλεσης της σύμβασης, για ένα από τα αδικήματα που αναφέρονται στην παρ. 2.2.3.1 της παρούσας,

ε) ο ανάδοχος πτωχεύσει ή υπαχθεί σε διαδικασία ειδικής εκκαθάρισης ή τεθεί υπό αναγκαστική διαχείριση από εκκαθαριστή ή από το δικαστήριο ή υπαχθεί σε διαδικασία πτωχευτικού συμβιβασμού ή αναστείλει τις επιχειρηματικές του δραστηριότητες ή υπαχθεί σε διαδικασία εξυγίανσης και δεν τηρεί τους όρους αυτής ή εάν βρεθεί σε οποιαδήποτε ανάλογη κατάσταση, προκύπτουσα από παρόμοια διαδικασία, προβλεπόμενη σε εθνικές διατάξεις νόμου.

Η αναθέτουσα αρχή μπορεί να μην καταγγείλει τη σύμβαση, υπό την προϋπόθεση ότι ο ανάδοχος ο οποίος θα βρεθεί σε μία εκ των καταστάσεων που αναφέρονται στην περίπτωση αυτή αποδεικνύει ότι είναι σε θέση να εκτελέσει τη σύμβαση, λαμβάνοντας υπόψη τις ισχύουσες διατάξεις και τα μέτρα για τη συνέχιση της επιχειρηματικής του λειτουργίας.

στ) ο ανάδοχος παραβεί αποδεδειγμένα τις υποχρεώσεις του που απορρέουν από την δέσμευση ακεραιότητας της παρ. 4.3.3. της παρούσας, ως αναλυτικά περιγράφονται στο συνημμένο στην παρούσα σχέδιο σύμβασης.

¹⁴⁶ Άρθρο 132, παρ. 1δ), περ. αα του ν. 4412/2016.

Πρβλ., επίσης, Κατευθυντήρια Οδηγία 22 της Αρχής με τίτλο «Τροποποίηση συμβάσεων κατά τη διάρκειά τους», Κεφάλαιο ΙΙΙ.Δ. σημείο Ι, σελ. 17 (ΑΔΑ: 7ΜΥΤΟΞΤΒ-ΖΓΖ).

¹⁴⁷ Άρθρο 133 του ν. 4412/2016 Δικαίωμα μονομερούς λύσης της σύμβασης

5. ΕΙΔΙΚΟΙ ΟΡΟΙ ΕΚΤΕΛΕΣΗΣ ΤΗΣ ΣΥΜΒΑΣΗΣ

5.1 Τρόπος πληρωμής¹⁴⁸

5.1.1. Η πληρωμή του αναδόχου θα πραγματοποιηθεί με τον πιο κάτω τρόπο :

α) Το **100%** της συμβατικής αξίας μετά την οριστική παραλαβή των υλικών

β) Με τη χορήγηση έντοκης προκαταβολής μέχρι ποσοστού 50 % της συμβατικής αξίας χωρίς Φ.Π.Α., με την κατάθεση ισόποσης εγγύησης, σύμφωνα με τα οριζόμενα στο άρθρο 72 §7 του ν. 4412/2016 και την καταβολή του υπολοίπου είτε μετά την οριστική παραλαβή των υλικών είτε με πληρωμή ποσοστού 20% της συμβατικής αξίας χωρίς ΦΠΑ με το πρωτόκολλο παραλαβής κατόπιν του μακροσκοπικού ελέγχου και την εξόφληση της υπόλοιπης συμβατικής αξίας με τον συνολικό ΦΠΑ μετά την οριστική παραλαβή των υλικών.

Η παραπάνω προκαταβολή θα είναι έντοκη. Κατά την εξόφληση θα παρακρατείται τόκος επί της εισπραχθείσας προκαταβολής και για το χρονικό διάστημα υπολογιζόμενου από την ημερομηνία καταβολής της στον ανάδοχο μέχρι την ημερομηνία οριστικής και ποιοτικής παραλαβής. Για τον υπολογισμό του τόκου θα λαμβάνεται υπόψη το ύψος του επιτοκίου των εντόκων γραμματίων του Δημοσίου 12μηνης διάρκειας που θα ισχύει κατά την ημερομηνία λήψης της προκαταβολής προσαυξημένο κατά 0,25 ποσοστιαίες μονάδες¹⁴⁹ το οποίο θα παραμένει σταθερό μέχρι την εξάντληση του ποσού της χορηγηθείσας προκαταβολής¹⁵⁰.

Η πληρωμή του συμβατικού τιμήματος θα γίνεται με την προσκόμιση των νομίμων παραστατικών και δικαιολογητικών που προβλέπονται από τις διατάξεις του άρθρου 200 παρ. 4 του ν. 4412/2016¹⁵¹, καθώς και κάθε άλλου δικαιολογητικού που τυχόν ήθελε ζητηθεί από τις αρμόδιες υπηρεσίες που διενεργούν τον έλεγχο και την πληρωμή.

5.1.2. Τον Ανάδοχο βαρύνουν οι υπέρ τρίτων κρατήσεις, ως και κάθε άλλη επιβάρυνση, σύμφωνα με την κείμενη νομοθεσία, μη συμπεριλαμβανομένου Φ.Π.Α., για την παράδοση του υλικού στον τόπο και με τον τρόπο που προβλέπεται στα έγγραφα της σύμβασης.

Ιδίως βαρύνεται με τις κρατήσεις που προβλέπονται για τα έργα αυτά, περιλαμβανομένης της κράτησης της παραγράφου 3 του άρθρου 350 του ν. 4412/2016 (Α' 147) υπέρ των λειτουργικών αναγκών της Ενιαίας Αρχής Δημοσίων Συμβάσεων, που θα συμφωνούν με τα οριζόμενα της κοινής απόφασης Υπ. Δικαιοσύνης, Οικονομικών, Ανάπτυξης και Επενδύσεων και Υποδομών και Μεταφορών που θα εκδοθεί, καθώς και της κράτησης ύψους 0,02% υπέρ της ανάπτυξης και συντήρησης του Ο.Π.Σ. Ε.Σ.Η.ΔΗ.Σ., η οποία υπολογίζεται επί της αξίας, εκτός ΦΠΑ, της αρχικής, καθώς και κάθε συμπληρωματικής σύμβασης. Το ποσό αυτό παρακρατείται σε κάθε πληρωμή από την αναθέτουσα αρχή στο όνομα και για λογαριασμό του Υπουργείου Ψηφιακής Διακυβέρνησης, σύμφωνα με το άρθρο 36 παρ. 6 του ν. 4412/2016.ν. 4412/2016)¹⁵².

¹⁴⁸ Για τις δημόσιες συμβάσεις των οποίων η εκτιμώμενη αξία, εκτός Φ.Π.Α., είναι ίση προς ή ανώτερη από τα κατώτατα όρια του άρθρου 5 του ν. 4412/2016 οι αναθέτουσες αρχές υποχρεούνται να παραλαμβάνουν και να επεξεργάζονται ηλεκτρονικά τιμολόγια που είναι σύμφωνα με το ευρωπαϊκό πρότυπο έκδοσης ηλεκτρονικών τιμολογίων, όπως αυτό ορίζεται στην περίπτωση 12 του άρθρου 149 του ν. 4601/2019 (Α' 44) και των, κατ'εξουσιοδότηση του άρθρου 154 του νόμου αυτού, κανονιστικών αποφάσεων.

¹⁴⁹ Βλ. Απόφαση 2/51557/0026/10-09-01 ΦΕΚ 1209/Β/01 Υπ. Οικονομικών, στο βαθμό που η Α.Α. υπάγεται στο πεδίο εφαρμογής της.

¹⁵⁰ Η απόσβεση της προκαταβολής και η επιστροφή της εγγύησης προκαταβολής πραγματοποιούνται σύμφωνα με τις διατάξεις του άρθρου 72 του ν. 4412/2016 και τον τρόπο που ορίζει η Α.Α.

¹⁵¹ Άρθρο 200 παρ. 4 του ν. 4412/2016, όπως τροποποιήθηκε με το άρθρο 102 του ν. 4782/2021.

¹⁵² Πρβλ Υπουργική Απόφαση 1191/14-3-2017 (Β' 969) "Καθορισμός του χρόνου, τρόπου υπολογισμού της διαδικασίας παρακράτησης και απόδοσης της κράτησης 0,06% υπέρ της Αρχής Εξέτασης Προδικαστικών Προσφυγών (Α.Ε.Π.Π.), καθώς και των λοιπών λεπτομερειών εφαρμογής της παραγράφου 3 του άρθρου 350 του ν. 4412/2016 (Α' 147)".

Με τη συγχρηματοδότηση της Ελλάδας και της Ευρωπαϊκής Ένωσης



Οι υπέρ τρίτων κρατήσεις υπόκεινται στο εκάστοτε ισχύον αναλογικό τέλος χαρτοσήμου 3% και στην επ' αυτού εισφορά υπέρ ΟΓΑ 20%.

Με κάθε πληρωμή θα γίνεται η προβλεπόμενη από την κείμενη νομοθεσία παρακράτηση φόρου εισοδήματος αξίας 4% επί του καθαρού ποσού.

5.2 Κήρυξη οικονομικού φορέα έκπτωτου - Κυρώσεις

5.2.1. Ο ανάδοχος κηρύσσεται υποχρεωτικά έκπτωτος¹⁵³ από τη σύμβαση και από κάθε δικαίωμα που απορρέει από αυτήν, με απόφαση της αναθέτουσας αρχής, ύστερα από γνωμοδότηση του αρμόδιου συλλογικού οργάνου (Επιτροπή Παρακολούθησης και Παραλαβής):

- α) στην περίπτωση της παρ. 7 του άρθρου 105 περί κατακύρωσης και σύναψης σύμβασης,
- β) στην περίπτωση που δεν εκπληρώσει τις υποχρεώσεις του που απορρέουν από τη σύμβαση ή/και δεν συμμορφωθεί με τις σχετικές γραπτές εντολές της υπηρεσίας, που είναι σύμφωνες με τη σύμβαση ή τις κείμενες διατάξεις, εντός του συμφωνημένου χρόνου εκτέλεσης της σύμβασης,
- γ) εφόσον δεν φορτώσει, δεν παραδώσει ή δεν αντικαταστήσει τα συμβατικά αγαθά ή δεν επισκευάσει ή δεν συντηρήσει αυτά μέσα στον συμβατικό χρόνο ή στον χρόνο παράτασης που του δόθηκε, σύμφωνα με όσα προβλέπονται στο άρθρο 206 του ν. 4412/2016 και την παράγραφο 2 της παρούσας με την επιφύλαξη της επόμενης παραγράφου.

Στην περίπτωση συνδρομής λόγου έκπτωσης του αναδόχου από σύμβαση κατά την ως άνω περίπτωση γ, η αναθέτουσα αρχή κοινοποιεί στον ανάδοχο ειδική όχληση, η οποία μνημονεύει τις διατάξεις του άρθρου 203 του ν. 4412/2016¹⁵⁴ και περιλαμβάνει συγκεκριμένη περιγραφή των ενεργειών στις οποίες οφείλει να προβεί ο ανάδοχος, προκειμένου να συμμορφωθεί, μέσα σε προθεσμία 15 ημερών από την κοινοποίηση της ανωτέρω όχλησης. Αν η προθεσμία που τεθεί με την ειδική όχληση, παρέλθει, χωρίς ο ανάδοχος να συμμορφωθεί, κηρύσσεται έκπτωτος μέσα σε προθεσμία τριάντα (30) ημερών από την άπρακτη πάροδο της προθεσμίας συμμόρφωσης, με απόφαση της αναθέτουσας αρχής.

Ο ανάδοχος δεν κηρύσσεται έκπτωτος για λόγους που αφορούν σε υπαιτιότητα του φορέα εκτέλεσης της σύμβασης ή αν συντρέχουν λόγοι ανωτέρας βίας.

Στον οικονομικό φορέα, που κηρύσσεται έκπτωτος από τη σύμβαση, επιβάλλονται, με απόφαση του αποφαινόμενου οργάνου, ύστερα από γνωμοδότηση του αρμόδιου οργάνου, το οποίο υποχρεωτικά καλεί τον ενδιαφερόμενο προς παροχή εξηγήσεων, αθροιστικά οι παρακάτω κυρώσεις:

- α) ολική κατάπτωση της εγγύησης συμμετοχής ή καλής εκτέλεσης της σύμβασης κατά περίπτωση,
- β) είσπραξη εντόκως της προκαταβολής που χορηγήθηκε στον έκπτωτο από τη σύμβαση ανάδοχο είτε από ποσόν που δικαιούται να λάβει είτε με κατάθεση του ποσού από τον ίδιο είτε με κατάπτωση της εγγύησης προκαταβολής. Ο υπολογισμός των τόκων γίνεται από την ημερομηνία λήψης της προκαταβολής από τον ανάδοχο μέχρι την ημερομηνία έκδοσης της απόφασης κήρυξής του ως έκπτωτου, με το ισχύον κάθε φορά ανώτατο όριο επιτοκίου για τόκο από δικαιοπραξία, από την ημερομηνία δε αυτή και μέχρι της επιστροφής της, με το ισχύον κάθε φορά επιτόκιο για τόκο υπερημερίας
- γ) Καταλογισμός του διαφέροντος, που προκύπτει εις βάρος της αναθέτουσας αρχής, εφόσον αυτή προμηθευτεί τα αγαθά, που δεν προσκομίστηκαν προσηκόντως από τον έκπτωτο οικονομικό φορέα, αναθέτοντας το ανεκτέλεστο αντικείμενο της σύμβασης στον επόμενο κατά σειρά κατάταξης οικονομικό φορέα που είχε λάβει μέρος στη διαδικασία ανάθεσης της σύμβασης. Αν ο οικονομικός φορέας του προηγούμενου εδαφίου δεν αποδεχθεί την ανάθεση της σύμβασης, η αναθέτουσα αρχή μπορεί να προμηθευτεί τα αγαθά, που δεν προσκομίστηκαν προσηκόντως από τον έκπτωτο οικονομικό φορέα, από τρίτο οικονομικό φορέα είτε με διενέργεια νέας διαδικασίας ανάθεσης σύμβασης είτε με προσφυγή στη

¹⁵³ Άρθρο 203 του ν. 4412/2016

διαδικασία διαπραγμάτευσης, χωρίς προηγούμενη δημοσίευση, εφόσον συντρέχουν οι προϋποθέσεις του άρθρου 32 του ν. 4412/2016. Το διαφέρον υπολογίζεται με τον ακόλουθο τύπο:

$\Delta = (TKT - TKE) \times \Pi$ Όπου: Δ = Διαφέρον που θα προκύψει εις βάρος της αναθέτουσας αρχής, εφόσον αυτή προμηθευτεί τα αγαθά που δεν προσκομίστηκαν προσηκόντως από τον έκπτωτο οικονομικό φορέα, σύμφωνα με τα ανωτέρω αναφερόμενα. Το διαφέρον λαμβάνει θετικές τιμές, αλλιώς θεωρείται ίσο με μηδέν.

TKT = Τιμή κατακύρωσης της προμήθειας των αγαθών, που δεν προσκομίστηκαν προσηκόντως από τον έκπτωτο οικονομικό φορέα στον νέο ανάδοχο.

TKE = Τιμή κατακύρωσης της προμήθειας των αγαθών, που δεν προσκομίστηκαν προσηκόντως από τον έκπτωτο οικονομικό φορέα, σύμφωνα με τη σύμβαση από την οποία κηρύχθηκε έκπτωτος ο οικονομικός φορέας.

Π = Συντελεστής προσαύξησης προσδιορισμού της έμμεσης ζημίας που προκαλείται στην αναθέτουσα αρχή από την έκπτωση του αναδόχου ο οποίος λαμβάνει την τιμή 1,01.

Ο καταλογισμός του διαφέροντος επιβάλλεται στον έκπτωτο οικονομικό φορέα με απόφαση της αναθέτουσας αρχής, που εκδίδεται σε αποκλειστική προθεσμία δεκαοκτώ (18) μηνών μετά την έκδοση και την κοινοποίηση της απόφασης κήρυξης εκπτώτου, και εφόσον κατακυρωθεί η προμήθεια των αγαθών που δεν προσκομίστηκαν προσηκόντως από τον έκπτωτο οικονομικό φορέα σε τρίτο οικονομικό φορέα. Για την είσπραξη του διαφέροντος από τον έκπτωτο οικονομικό φορέα μπορεί να εφαρμόζεται η διαδικασία του Κώδικα Είσπραξης Δημόσιων Εσόδων. Το διαφέρον εισπράττεται υπέρ της αναθέτουσας αρχής.

δ) Επιπλέον, μπορεί να επιβληθεί προσωρινός αποκλεισμός του αναδόχου από το σύνολο των συμβάσεων προμηθειών ή υπηρεσιών των φορέων που εμπίπτουν στις διατάξεις του ν. 4412/2016 κατά τα ειδικότερα προβλεπόμενα στο άρθρο 74 του ως άνω νόμου, περί αποκλεισμού οικονομικού φορέα από δημόσιες συμβάσεις.

5.2.2. Αν το υλικό φορτωθεί - παραδοθεί ή αντικατασταθεί μετά τη λήξη του συμβατικού χρόνου και μέχρι λήξης του χρόνου της παράτασης που χορηγήθηκε, σύμφωνα με το άρθρο 206 του Ν.4412/16, επιβάλλεται πρόστιμο¹⁵⁵ πέντε τοις εκατό (5%) επί της συμβατικής αξίας της ποσότητας που παραδόθηκε εκπρόθεσμα.

Το παραπάνω πρόστιμο υπολογίζεται επί της συμβατικής αξίας των εκπρόθεσμα παραδοθέντων υλικών, χωρίς ΦΠΑ. Εάν τα υλικά που παραδόθηκαν εκπρόθεσμα επηρεάζουν τη χρησιμοποίηση των υλικών που παραδόθηκαν εμπρόθεσμα, το πρόστιμο υπολογίζεται επί της συμβατικής αξίας της συνολικής ποσότητας αυτών.

Κατά τον υπολογισμό του χρονικού διαστήματος της καθυστέρησης για φόρτωση- παράδοση ή αντικατάσταση των υλικών, με απόφαση του αποφαινομένου οργάνου, ύστερα από γνωμοδότηση του αρμοδίου οργάνου, δεν λαμβάνεται υπόψη ο χρόνος που παρήλθε πέραν του εύλογου, κατά τα διάφορα στάδια των διαδικασιών, για το οποίο δεν ευθύνεται ο ανάδοχος και παρατείνεται, αντίστοιχα, ο χρόνος φόρτωσης - παράδοσης.

Εφόσον ο ανάδοχος έχει λάβει προκαταβολή, εκτός από το προβλεπόμενο κατά τα ανωτέρω πρόστιμο, καταλογίζεται σε βάρος του και τόκος επί του ποσού της προκαταβολής, που υπολογίζεται από την επόμενη της λήξης του συμβατικού χρόνου, μέχρι την προσκόμιση του συμβατικού υλικού, με το ισχύον κάθε φορά ανώτατο όριο του ποσοστού του τόκου υπερημερίας.

Η είσπραξη του προστίμου και των τόκων επί της προκαταβολής γίνεται με παρακράτηση από το ποσό πληρωμής του αναδόχου ή, σε περίπτωση ανεπάρκειας ή έλλειψης αυτού, με ισόποση κατάπτωση της

¹⁵⁵ Άρθρο 207 του ν. 4412/2016.

εγγύησης καλής εκτέλεσης και προκαταβολής αντίστοιχα, εφόσον ο ανάδοχος δεν καταθέσει το απαιτούμενο ποσό.

Σε περίπτωση ένωσης οικονομικών φορέων, το πρόστιμο και οι τόκοι επιβάλλονται αναλόγως σε όλα τα μέλη της ένωσης.

5.3 Διοικητικές προσφυγές κατά τη διαδικασία εκτέλεσης των συμβάσεων¹⁵⁶

Ο ανάδοχος μπορεί κατά των αποφάσεων που επιβάλλουν σε βάρος του κυρώσεις, δυνάμει των όρων των άρθρων 5.2 (Κήρυξη οικονομικού φορέα εκπτώτου - Κυρώσεις), 6.1. (Χρόνος παράδοσης υλικών), 6.4. (Απόρριψη συμβατικών υλικών – αντικατάσταση), καθώς και κατ' εφαρμογή των συμβατικών όρων να ασκήσει προσφυγή για λόγους νομιμότητας και ουσίας ενώπιον του φορέα που εκτελεί τη σύμβαση μέσα σε ανατρεπτική προθεσμία (30) ημερών από την ημερομηνία της κοινοποίησης ή της πλήρους γνώσης της σχετικής απόφασης. Η εμπρόθεσμη άσκηση της προσφυγής αναστέλλει τις επιβαλλόμενες κυρώσεις. Επί της προσφυγής αποφασίζει το αρμοδίως αποφαινόμενο όργανο, ύστερα από γνωμοδότηση του προβλεπόμενου στο τελευταίο εδάφιο της περίπτωσης β' της παραγράφου 11 του άρθρου 221 του ν.4412/2016 οργάνου, εντός προθεσμίας τριάντα (30) ημερών από την άσκησή της, άλλως θεωρείται ως σιωπηρώς απορριφθείσα. Κατά της απόφασης αυτής δεν χωρεί η άσκηση άλλης οποιασδήποτε φύσης διοικητικής προσφυγής. Αν κατά της απόφασης που επιβάλλει κυρώσεις δεν ασκηθεί εμπρόθεσμα η προσφυγή ή αν απορριφθεί αυτή από το αποφαινόμενο αρμοδίως όργανο, η απόφαση καθίσταται οριστική. Αν ασκηθεί εμπρόθεσμα προσφυγή, αναστέλλονται οι συνέπειες της απόφασης μέχρι αυτή να οριστικοποιηθεί.

5.4 Δικαστική επίλυση διαφορών

Κάθε διαφορά μεταξύ των συμβαλλόμενων μερών που προκύπτει από τις συμβάσεις που συνάπτονται στο πλαίσιο της παρούσας διακήρυξης, επιλύεται με την άσκηση προσφυγής ή αγωγής στο Διοικητικό Εφετείο της Περιφέρειας, στην οποία εκτελείται εκάστη σύμβαση, κατά τα ειδικότερα οριζόμενα στις παρ. 1 έως και 6 του άρθρου 205Α του ν. 4412/2016¹⁵⁷. Πριν από την άσκηση της προσφυγής στο Διοικητικό Εφετείο προηγείται υποχρεωτικά η τήρηση της ενδικοφανούς διαδικασίας που προβλέπεται στο άρθρο 205 του ν. 4412/2016 και την παράγραφο 5.3 της παρούσας, διαφορετικά η προσφυγή απορρίπτεται ως απαράδεκτη. Αν ο ανάδοχος της σύμβασης είναι κοινοπραξία, η προσφυγή ασκείται είτε από την ίδια είτε από όλα τα μέλη της. Δεν απαιτείται η τήρηση ενδικοφανούς διαδικασίας αν ασκείται από τον ενδιαφερόμενο αγωγή, στο δικόγραφο της οποίας δεν σωρεύεται αίτημα ακύρωσης ή τροποποίησης διοικητικής πράξης ή παράλειψης.

¹⁵⁶ Άρθρο 205 του ν. 4412/2016. Για την εξέταση των προβλεπόμενων προσφυγών, συγκροτείται ειδικό γνωμοδοτικό όργανο, τριμελές ή πενταμελές), τα μέλη του οποίου είναι διαφορετικά από τα μέλη του γνωμοδοτικού οργάνου που είναι αρμόδιο για τα υπόλοιπα θέματα που ανακύπτουν κατά τη διαδικασία εκτέλεσης.

¹⁵⁷ Άρθρο 205Α του ν. 4412/2016.

6. ΧΡΟΝΟΣ ΚΑΙ ΤΡΟΠΟΣ ΕΚΤΕΛΕΣΗΣ

6.1 Χρόνος παράδοσης υλικών

6.1.1. Ο ανάδοχος υποχρεούται να παραδώσει τα υλικά σύμφωνα με τα οριζόμενα στο Παράρτημα Ι «Αναλυτική Περιγραφή Φυσικού και Οικονομικού Αντικειμένου της Σύμβασης» της παρούσας διακήρυξης. Ο συμβατικός χρόνος παράδοσης των υλικών μπορεί να παρατείνεται, πριν από τη λήξη του αρχικού συμβατικού χρόνου παράδοσης, υπό τις ακόλουθες σωρευτικές προϋποθέσεις: α) τηρούνται οι όροι του άρθρου 132 περί τροποποίησης συμβάσεων κατά τη διάρκειά τους, β) έχει εκδοθεί αιτιολογημένη απόφαση του αρμόδιου αποφαινόμενου οργάνου της αναθέτουσας αρχής μετά από γνωμοδότηση αρμόδιου συλλογικού οργάνου, είτε με πρωτοβουλία της αναθέτουσας αρχής και εφόσον συμφωνεί ο ανάδοχος, είτε ύστερα από σχετικό αίτημα του αναδόχου, το οποίο υποβάλλεται υποχρεωτικά πριν από τη λήξη του συμβατικού χρόνου, γ) το χρονικό διάστημα της παράτασης είναι ίσο ή μικρότερο από τον αρχικό συμβατικό χρόνο παράδοσης. Στην περίπτωση παράτασης του συμβατικού χρόνου παράδοσης, ο χρόνος παράτασης δεν συνυπολογίζεται στον συμβατικό χρόνο παράδοσης¹⁵⁸.

Στην περίπτωση παράτασης του συμβατικού χρόνου παράδοσης έπειτα από αίτημα του αναδόχου, επιβάλλονται οι κυρώσεις που προβλέπονται στην παράγραφο 5.2.2 της παρούσης.

Με αιτιολογημένη απόφαση του αρμόδιου αποφαινόμενου οργάνου, η οποία εκδίδεται ύστερα από γνωμοδότηση του οργάνου της περ. β' της παρ. 11 του άρθρου 221 του ν. 4412/2016, ο συμβατικός χρόνος φόρτωσης παράδοσης των υλικών μπορεί να μετατίθεται. Μετάθεση επιτρέπεται μόνο όταν συντρέχουν λόγοι ανωτέρας βίας ή άλλοι ιδιαιτέρως σοβαροί λόγοι, που καθιστούν αντικειμενικώς αδύνατη την εμπρόθεσμη παράδοση των συμβατικών ειδών. Στις περιπτώσεις μετάθεσης του συμβατικού χρόνου φόρτωσης παράδοσης δεν επιβάλλονται κυρώσεις.

6.1.2. Εάν λήξει ο συμβατικός χρόνος παράδοσης, χωρίς να υποβληθεί εγκαίρως αίτημα παράτασης ή, εάν λήξει ο παραταθείς, κατά τα ανωτέρω, χρόνος, χωρίς να παραδοθεί το υλικό, ο ανάδοχος κηρύσσεται έκπτωτος.

6.1.3. Ο ανάδοχος υποχρεούται να ειδοποιεί την υπηρεσία που εκτελεί την προμήθεια, την αποθήκη υποδοχής των υλικών και την επιτροπή παραλαβής, για την ημερομηνία που προτίθεται να παραδώσει το υλικό, τουλάχιστον πέντε (5) εργάσιμες ημέρες νωρίτερα.

Μετά από κάθε προσκόμιση υλικού στην αποθήκη υποδοχής αυτών, ο ανάδοχος υποχρεούται να υποβάλει στην υπηρεσία αποδεικτικό, θεωρημένο από τον υπεύθυνο της αποθήκης, στο οποίο αναφέρεται η ημερομηνία προσκόμισης, το υλικό, η ποσότητα και ο αριθμός της σύμβασης σε εκτέλεση της οποίας προσκομίστηκε.

6.2 Παραλαβή υλικών - Χρόνος και τρόπος παραλαβής υλικών

6.2.1. Η παραλαβή των υλικών γίνεται από επιτροπές, πρωτοβάθμιες ή και δευτεροβάθμιες, που συγκροτούνται σύμφωνα με την παρ. 11 περ. β του άρθρου 221 του Ν.4412/16¹⁵⁹ σύμφωνα με τα οριζόμενα στο άρθρο 208 του ως άνω νόμου και το Παράρτημα Ι της παρούσας. Κατά την διαδικασία παραλαβής των υλικών διενεργείται ποσοτικός και ποιοτικός έλεγχος και εφόσον το επιθυμεί μπορεί να

¹⁵⁸ Παρ. 1 και 2 άρθρου 206

¹⁵⁹ Άρθρο 221 παρ. 11 β) του ν. 4412/2016: "Για την παρακολούθηση και την παραλαβή της σύμβασης προμήθειας συγκροτείται τριμελής ή πενταμελής Επιτροπή παρακολούθησης και παραλαβής με απόφαση του αρμόδιου αποφαινόμενου οργάνου. Το όργανο αυτό εισηγείται για όλα τα θέματα παραλαβής του φυσικού αντικειμένου της σύμβασης, προβαίνοντας, σε μακροσκοπικούς, λειτουργικούς ή και επιχειρησιακούς ελέγχους του προς παραλαβή αντικειμένου της σύμβασης, εφόσον προβλέπεται από τη σύμβαση ή κρίνεται αναγκαίο, συντάσσει τα σχετικά πρωτόκολλα, παρακολουθεί και ελέγχει την προσήκουσα εκτέλεση όλων των όρων της σύμβασης και την εκπλήρωση των υποχρεώσεων του αναδόχου και εισηγείται τη λήψη των επιβεβλημένων μέτρων λόγω μη τήρησης των ως άνω όρων. Με απόφαση του αρμόδιου αποφαινόμενου οργάνου μπορεί να συγκροτείται δευτεροβάθμια επιτροπή παρακολούθησης και παραλαβής με τις παραπάνω αρμοδιότητες"

παραστεί και ο προμηθευτής. Ο ποιοτικός έλεγχος των υλικών γίνεται με τον/τους ακόλουθο/ους τρόπο/ους:

Με μακροσκοπική εξέταση και με πρακτική δοκιμασία.

Το κόστος της διενέργειας των ελέγχων βαρύνει τον ανάδοχο.

Η επιτροπή παραλαβής, μετά τους προβλεπόμενους ελέγχους συντάσσει πρωτόκολλα (μακροσκοπικό – οριστικό- παραλαβής του υλικού με παρατηρήσεις –απόρριψης των υλικών) σύμφωνα με την παρ.3 του άρθρου 208 του ν. 4412/16.

Τα πρωτόκολλα που συντάσσονται από τις επιτροπές (πρωτοβάθμιες – δευτεροβάθμιες) κοινοποιούνται υποχρεωτικά και στους αναδόχους.

Υλικά που απορρίφθηκαν ή κρίθηκαν παραληπτέα με έκπτωση επί της συμβατικής τιμής, με βάση τους ελέγχους που πραγματοποίησε η πρωτοβάθμια επιτροπή παραλαβής, μπορούν να παραπέμπονται για επανεξέταση σε δευτεροβάθμια επιτροπή παραλαβής ύστερα από αίτημα του αναδόχου ή αυτεπάγγελτα σύμφωνα με την παρ. 5 του άρθρου 208 του ν.4412/16. Τα έξοδα βαρύνουν σε κάθε περίπτωση τον ανάδοχο.

Επίσης, εάν ο τελευταίος διαφωνεί με τα αποτελέσματα των εργαστηριακών εξετάσεων που διενεργήθηκαν από πρωτοβάθμιες ή δευτεροβάθμιες επιτροπές παραλαβής μπορεί να ζητήσει εγγράφως εξέταση κατ'έφεση των οικείων αντιδειγμάτων, μέσα σε ανατρεπτική προθεσμία είκοσι (20) ημερών από την γνωστοποίηση σε αυτόν των αποτελεσμάτων της αρχικής εξέτασης, με τον τρόπο που περιγράφεται στην παρ. 8 του άρθρου 208 του Ν.4412/16.

Το αποτέλεσμα της κατ'έφεση εξέτασης είναι υποχρεωτικό και τελεσίδικο και για τα δύο μέρη.

Ο ανάδοχος δεν μπορεί να ζητήσει παραπομπή σε δευτεροβάθμια επιτροπή παραλαβής μετά τα αποτελέσματα της κατ'έφεση εξέτασης.

6.2.2. Η παραλαβή των υλικών και η έκδοση των σχετικών πρωτοκόλλων παραλαβής πραγματοποιείται μέσα στους κατωτέρω καθοριζόμενους χρόνους: σύμφωνα με τα προβλεπόμενα στο Παράρτημα ΙΙ «Ειδική συγγραφή υποχρεώσεων» της παρούσας.

Αν η παραλαβή των υλικών και η σύνταξη του σχετικού πρωτοκόλλου δεν πραγματοποιηθεί από την επιτροπή παρακολούθησης και παραλαβής μέσα στον οριζόμενο από τη σύμβαση χρόνο, θεωρείται ότι η παραλαβή συντελέστηκε αυτοδίκαια, με κάθε επιφύλαξη των δικαιωμάτων του Δημοσίου και εκδίδεται προς τούτο σχετική απόφαση του αρμοδίου αποφαινομένου οργάνου, με βάση μόνο το θεωρημένο από την υπηρεσία που παραλαμβάνει τα υλικά αποδεικτικό προσκόμισης τούτων, σύμφωνα δε με την απόφαση αυτή η αποθήκη του φορέα εκδίδει δελτίο εισαγωγής του υλικού και εγγραφής του στα βιβλία της, προκειμένου να πραγματοποιηθεί η πληρωμή του αναδόχου.

Ανεξάρτητα από την, κατά τα ανωτέρω, αυτοδίκαιη παραλαβή και την πληρωμή του αναδόχου, πραγματοποιούνται οι προβλεπόμενοι από την σύμβαση έλεγχοι από επιτροπή που συγκροτείται με απόφαση του αρμοδίου αποφαινομένου οργάνου, στην οποία δεν μπορεί να συμμετέχουν ο πρόεδρος και τα μέλη της επιτροπής που δεν πραγματοποίησε την παραλαβή στον προβλεπόμενο από την σύμβαση χρόνο. Η παραπάνω επιτροπή παραλαβής προβαίνει σε όλες τις διαδικασίες παραλαβής που προβλέπονται από την ως άνω παράγραφο 1 και το άρθρο 208 του ν. 4412/2016 και συντάσσει τα σχετικά πρωτόκολλα. Οι εγγυητικές επιστολές προκαταβολής και καλής εκτέλεσης δεν επιστρέφονται πριν από την ολοκλήρωση όλων των προβλεπομένων από τη σύμβαση ελέγχων και τη σύνταξη των σχετικών πρωτοκόλλων.¹⁶⁰

¹⁶⁰ Στο άρθρο αυτό η Α.Α. μπορεί να χρησιμοποιήσει μεταβατικά τις οδηγίες που δίνονται στην ΥΑ Π1/2489/6.09.1995 (Β' 764), η οποία δεν έχει καταργηθεί.

6.3 Ειδικό όροι ναύλωσης – ασφάλισης - ανακοίνωσης φόρτωσης και ποιοτικού ελέγχου στο εξωτερικό

Ισχύουν, κατά περίπτωση, τα άρθρα 210 έως 212 του ν. 4412/2016.

6.4 Απόρριψη συμβατικών υλικών – Αντικατάσταση

6.4.1. Σε περίπτωση οριστικής απόρριψης ολόκληρης ή μέρους της συμβατικής ποσότητας των υλικών, με απόφαση του αποφαινομένου οργάνου ύστερα από γνωμοδότηση του αρμόδιου οργάνου, μπορεί να εγκρίνεται αντικατάστασή της με άλλη, που να είναι σύμφωνη με τους όρους της σύμβασης, μέσα σε τακτή προθεσμία που ορίζεται από την απόφαση αυτή.

6.4.2. Αν η αντικατάσταση γίνεται μετά τη λήξη του συμβατικού χρόνου, η προθεσμία που ορίζεται για την αντικατάσταση δεν μπορεί να είναι μεγαλύτερη του 1/2 του συνολικού συμβατικού χρόνου, ο δε ανάδοχος θεωρείται ως εκπρόθεσμος και υπόκειται σε κυρώσεις λόγω εκπρόθεσμης παράδοσης. Αν ο ανάδοχος δεν αντικαταστήσει τα υλικά που απορρίφθηκαν μέσα στην προθεσμία που του τάχθηκε και εφόσον έχει λήξει ο συμβατικός χρόνος, κηρύσσεται έκπτωτος και υπόκειται στις προβλεπόμενες κυρώσεις.

6.4.3. Η επιστροφή των υλικών που απορρίφθηκαν γίνεται σύμφωνα με τα προβλεπόμενα στις παρ. 2 και 3 του άρθρου 213 του ν. 4412/2016.

6.5 Δείγματα – Δειγματοληψία – Εργαστηριακές εξετάσεις

[συμπληρώνεται εφόσον προβλέπεται σχετική κατάθεση δειγμάτων για την παραλαβή σύμφωνα με το άρθρο 214 του ν. 4412/2016]

6.6 Εγγυημένη λειτουργία προμήθειας¹⁶¹

Η εγγυημένη λειτουργία του αντικειμένου της προμήθειας ορίζεται ως εξής:

Τεχνική υποστήριξη και εγγύηση καλής λειτουργίας για όλα τα μέρη της προμήθειας τουλάχιστον για **τρία (3) έτη** από την ημερομηνία οριστικής παραλαβής της προμήθειας, σύμφωνα με το άρθρο 6.2 της διακήρυξης.

Κατά την περίοδο της εγγυημένης λειτουργίας, ο ανάδοχος ευθύνεται για την καλή λειτουργία του αντικειμένου της προμήθειας. Επίσης, οφείλει κατά το χρόνο της εγγυημένης λειτουργίας να προβαίνει στην προβλεπόμενη συντήρηση και να αποκαταστήσει οποιαδήποτε βλάβη με τρόπο και σε χρόνο που περιγράφεται στις τεχνικές προδιαγραφές και στα λοιπά τεύχη της σύμβασης.

Για την παρακολούθηση της εκπλήρωσης των συμβατικών υποχρεώσεων του αναδόχου η επιτροπή παρακολούθησης και παραλαβής ή η ειδική επιτροπή που ορίζεται για τον σκοπό αυτόν από την αναθέτουσα αρχή¹⁶² προβαίνει στον απαιτούμενο έλεγχο της συμμόρφωσης του αναδόχου στα προβλεπόμενα στην σύμβαση για την εγγυημένη λειτουργία καθ' όλον τον χρόνο ισχύος της τηρώντας σχετικά πρακτικά. Σε περίπτωση μη συμμόρφωσης του αναδόχου προς τις συμβατικές του υποχρεώσεις, επιτροπή εισηγείται στο αποφαινόμενο όργανο της σύμβασης την έκπτωση του αναδόχου.

Μέσα σε ένα (1) μήνα από την λήξη του προβλεπόμενου χρόνου της εγγυημένης λειτουργίας η ως άνω επιτροπή συντάσσει σχετικό πρωτόκολλο παραλαβής της εγγυημένης λειτουργίας, στο οποίο αποφαινεται για την συμμόρφωση του αναδόχου στις απαιτήσεις της σύμβασης. Σε περίπτωση μη συμμόρφωσης, ολικής ή μερικής, του αναδόχου, το συλλογικό όργανο μπορεί να προτείνει την κατάπτωση της εγγυήσεως καλής λειτουργίας που προβλέπεται στο άρθρο 72 του ν. 4412/2016 περί εγγυήσεων και στην παράγραφο 4.1.2 της παρούσας. Το πρωτόκολλο εγκρίνεται από το αρμόδιο αποφαινόμενο όργανο.

¹⁶¹ Άρθρο 215 του ν. 4412/2016

¹⁶² Πρβλ άρθρο 215 ν. 4412/2016

6.7 Αναπροσαρμογή τιμής¹⁶³

Δεν προβλέπεται αναπροσαρμογή τιμών.

6.8 Επικαιροποίηση τεχνικών προδιαγραφών κατά την εκτέλεση της σύμβασης ¹⁶⁴

Εφόσον, μετά τη σύναψη της σύμβασης έχουν αντικατασταθεί, από τον κατασκευαστή, κάποια εκ των προσφερόμενων αγαθών με νεότερα είδη/ μοντέλα / εκδόσεις, ο ανάδοχος υποβάλλει στην αναθέτουσα αρχή πρόταση επικαιροποίησης, η οποία υπόκειται στην έγκριση της αναθέτουσας αρχής, κατόπιν γνωμοδότησης της Επιτροπής Παρακολούθησης- Παραλαβής. Στο πλαίσιο της πρότασης επικαιροποίησης, τα αγαθά που θα αντικαταστήσουν εκείνα που προσφέρθηκαν και αξιολογήθηκαν πρέπει είναι τουλάχιστον ισοδύναμα με τα προσφερθέντα. Εφόσον εγκριθεί η πρόταση, ο ανάδοχος υποχρεούται να προμηθεύσει τα επικαιροποιημένα αγαθά αντί των αρχικά προσφερθέντων, χωρίς πρόσθετη οικονομική επιβάρυνση της αναθέτουσας αρχής και χωρίς μεταβολή των όρων πληρωμής. Ο χρόνος παράδοσης των επικαιροποιημένων αγαθών, όπως έχει οριστεί στην παρ. 6.1.1. της παρούσας, εκκινεί από την κοινοποίηση της εγκριτικής απόφασης της αναθέτουσας αρχής στον ανάδοχο.

¹⁶³ Άρθρο 53 παρ. 9 του ν. 4412/2016

¹⁶⁴ Πρβλ. ιδίως Ελ.Συν Τμ. VI 57/2011, Κλ. ΣΤ' 373/2019 & 158/2019

Με τη συγχρηματοδότηση της Ελλάδας και της Ευρωπαϊκής Ένωσης



ΠΑΡΑΡΤΗΜΑΤΑ

ΠΑΡΑΡΤΗΜΑ Ι – Αναλυτική Περιγραφή Φυσικού και Οικονομικού Αντικειμένου της Σύμβασης (προσαρμοσμένο από την Αναθέτουσα Αρχή)

ΠΑΡΑΡΤΗΜΑ ΙΙ – Ειδική Συγγραφή Υποχρεώσεων (προσαρμοσμένο από την Αναθέτουσα Αρχή)

ΠΑΡΑΡΤΗΜΑ ΙΙΙ – ΕΕΕΣ (Προσαρμοσμένο από την Αναθέτουσα Αρχή)

ΠΑΡΑΡΤΗΜΑ ΙV – Υπόδειγμα Τεχνικής Προσφοράς (Προσαρμοσμένο από την Αναθέτουσα Αρχή)

ΠΑΡΑΡΤΗΜΑ V – Υπόδειγμα Οικονομικής Προσφοράς (Προσαρμοσμένο από την Αναθέτουσα Αρχή)

ΠΑΡΑΡΤΗΜΑ VI – Υποδείγματα Εγγυητικών Επιστολών (Προσαρμοσμένο από την Αναθέτουσα Αρχή)

Με τη συγχρηματοδότηση της Ελλάδας και της Ευρωπαϊκής Ένωσης

ΠΑΡΑΡΤΗΜΑ VII – Υπόδειγμα περιεχομένου Υ.Δ. περί μη ρωσικής εμπλοκής

Το περιεχόμενο της Υ.Δ. περί της μη συνδρομής των καταστάσεων ρωσικής εμπλοκής, που περιγράφονται στην παρ. 2.2.3..5.α της παρούσας, είναι το ακόλουθο:

«Δηλώνω υπεύθυνα ότι δεν υπάρχει ρωσική συμμετοχή στον οικονομικό φορέα που εκπροσωπώ και συμμετέχει στη διαδικασία ανάθεσης της παρούσας σύμβασης, σύμφωνα με τους περιορισμούς που περιλαμβάνονται στο άρθρο 5ια του κανονισμού του Συμβουλίου (ΕΕ) αριθ. 833/2014 της 31ης Ιουλίου 2014 σχετικά με περιοριστικά μέτρα λόγω των ενεργειών της Ρωσίας που αποσταθεροποιούν την κατάσταση στην Ουκρανία, όπως τροποποιήθηκε από τον με αριθ. 2022/576 Κανονισμό του Συμβουλίου (ΕΕ) της 8ης Απριλίου 2022.

Συγκεκριμένα δηλώνω ότι:

(α) ο οικονομικός φορέας που εκπροσωπώ (και κανένας από τους οικονομικούς φορείς που εκπροσωπούν μέλη της ένωσης μας), [εφόσον πρόκειται για ένωση οικονομικών φορέων] δεν είναι Ρώσος υπήκοος, ούτε φυσικό ή νομικό πρόσωπο, οντότητα ή φορέας εγκατεστημένος στη Ρωσία·

(β) ο οικονομικός φορέας που εκπροσωπώ (και κανένας από τους οικονομικούς φορείς που εκπροσωπούν μέλη της ένωσης μας, [εφόσον πρόκειται για ένωση οικονομικών φορέων] δεν είναι νομικό πρόσωπο, οντότητα ή φορέας του οποίου τα δικαιώματα ιδιοκτησίας κατέχει άμεσα ή έμμεσα σε ποσοστό άνω του πενήντα τοις εκατό (50%) οντότητα αναφερόμενη στο στοιχείο α) της παρούσας παραγράφου ·

(γ) τόσο ο υπεύθυνα δηλώνων, όσο και ο οικονομικός φορέας που εκπροσωπώ δεν είμαστε φυσικό ή νομικό πρόσωπο, οντότητα ή όργανο που ενεργεί εξ ονόματος ή κατ' εντολή οντότητας που αναφέρεται στα σημεία (α) ή (β) παραπάνω,

(δ) δεν υπάρχει συμμετοχή φορέων και οντοτήτων που απαριθμούνται στα ανωτέρω σημεία α) έως γ), άνω του 10 % της αξίας της σύμβασης των υπεργολάβων, προμηθευτών ή φορέων στις ικανότητες των οποίων να στηρίζεται ο οικονομικός φορέας τον οποίον εκπροσωπώ.»

ΣΥΝΤΑΧΘΗΚΕ

ΕΛΕΓΧΘΗΚΕ & ΘΕΩΡΗΘΗΚΕ

ΕΓΚΡΙΘΗΚΕ

Με την υπ' αρ. **670084/27-11-2023 (ΑΔΑ: ΡΡΩ44653Π8-ΑΧ8)** απόφαση του Προϊσταμένου της Δ/σης Συντονισμού & Επιθεώρησης Δασών Αττικής

Με τη συγχρηματοδότηση της Ελλάδας και της Ευρωπαϊκής Ένωσης



Ευρωπαϊκό Ενιαίο Έγγραφο Σύμβασης (ΕΕΕΣ) / Τυποποιημένο Έντυπο Υπεύθυνης Δήλωσης (ΤΕΥΔ)

Μέρος Ι: Πληροφορίες σχετικά με τη διαδικασία σύναψης σύμβασης και την αναθέτουσα αρχή ή τον αναθέτοντα φορέα

Στοιχεία της δημοσίευσης

Για διαδικασίες σύναψης σύμβασης για τις οποίες έχει δημοσιευτεί προκήρυξη διαγωνισμού στην Επίσημη Εφημερίδα της Ευρωπαϊκής Ένωσης, οι πληροφορίες που απαιτούνται στο Μέρος Ι ανακτώνται αυτόματα, υπό την προϋπόθεση ότι έχει χρησιμοποιηθεί η ηλεκτρονική υπηρεσία ΕΕΕΣ/ΤΕΥΔ για τη συμπλήρωση του ΕΕΕΣ /ΤΕΥΔ. Παρατίθεται η σχετική ανακοίνωση που δημοσιεύεται στην Επίσημη Εφημερίδα της Ευρωπαϊκής Ένωσης:

Προσωρινός αριθμός

προκήρυξης στην ΕΕ: αριθμός

[], ημερομηνία [], σελίδα []

Αριθμός προκήρυξης στην ΕΕ:

0000/S 000000

0000/S 000-0000000

Εάν δεν έχει δημοσιευθεί προκήρυξη διαγωνισμού στην Επίσημη Εφημερίδα της Ευρωπαϊκής Ένωσης ή αν δεν υπάρχει υποχρέωση δημοσίευσης εκεί, η αναθέτουσα αρχή ή ο αναθέτων φορέας θα πρέπει να συμπληρώσει πληροφορίες με τις οποίες θα είναι δυνατή η αδιαμφισβήτητη ταυτοποίηση της διαδικασίας σύναψης σύμβασης (π.χ. παραπομπή σε δημοσίευση σε εθνικό επίπεδο)

Δημοσίευση σε εθνικό

επίπεδο: (π.χ. www.promitheus.gov.gr

[ΑΔΑΜ Προκήρυξης

στο ΚΗΜΔΗΣ])

Στην περίπτωση που δεν απαιτείται δημοσίευση γνωστοποίησης στην Επίσημη Εφημερίδα της Ευρωπαϊκής Ένωσης παρακαλείστε να παράσχετε άλλες πληροφορίες με τις οποίες θα είναι δυνατή η αδιαμφισβήτητη ταυτοποίηση της διαδικασίας σύναψης δημόσιας σύμβασης.

Ταυτότητα του αγοραστή**Επίσημη ονομασία:**

ΥΠΟΥΡΓΕΙΟ ΠΕΡΙΒΑΛΛΟΝΤΟΣ / Επιθεώρηση
Εφαρμογής Δασικής Πολιτικής Αττικής / Δασαρχείο
Λαυρίου

Α.Φ.Μ., εφόσον υπάρχει: 090273987

**Δικτυακός τόπος (εφόσον
υπάρχει):**

[https://ypen.gov.gr/perivallon/dasi/epithewrhseis/
/epitheorisi-efarmogis-politikis-attikis/](https://ypen.gov.gr/perivallon/dasi/epithewrhseis/epitheorisi-efarmogis-politikis-attikis/)

Πόλη: ΛΑΥΡΙΟ

Οδός και αριθμός: ΦΩΚΙΩΝΟΣ ΝΕΓΡΗ 5

Ταχ. κωδ.: 19500

Αρμόδιος επικοινωνίας: ΓΕΩΡΓΙΟΣ ΜΑΧΑΙΡΑΣ

Τηλέφωνο: 2292023100

φαξ:

Ηλ. ταχ/μείο: dasarxeio_lavriou@eedpatt.ypen.gr

Χώρα: GR

Πληροφορίες σχετικά με τη διαδικασία σύναψης σύμβασης**Τίτλος:**

Προμήθεια εξοπλισμού και καινοτόμου συστήματος πρόληψης, ανίχνευσης και παρακολούθησης δασικών πυρκαγιών και βελτίωσης επικοινωνιακού εξοπλισμού για την αντιπυρική προστασία δασών δασαρχείο Λαυρίου

Σύντομη περιγραφή:

Στο πλαίσιο της αλλαγής του κλίματος, η δασική διαχείριση είναι σκόπιμο να ενσωματώνει μέτρα για την πρόληψη και για την αντιμετώπιση των δασικών πυρκαγιών, σε τοπικό και περιφερειακό επίπεδο. Οι διαχειριστικές μελέτες θα πρέπει να ενσωματώνουν δράσεις και μέτρα πρόληψης, έγκαιρης ανίχνευσης και άμεσης παρέμβασης, διαχείρισης και καταστολής πυρκαγιών. Οι δασικές πυρκαγιές στη Μεσογειακή ζώνη πάντοτε εκδηλώνονται και θα συνεχίσουν να εκδηλώνονται. Τα μεσογειακά οικοσυστήματα είναι προσαρμοσμένα σε αυτή τη μορφή διαταραχής και αναγεννιούνται έπειτα από αυτή. Συνεπώς, η μεταπυρική διαχείριση πρέπει να αποτελεί συστατικό στοιχείο των διαχειριστικών μελετών. Το πρώτο μέλημα δεν είναι η αναδάσωση (η οποία αν εφαρμοστεί με τρόπο ακατάλληλο μπορεί να προκαλέσει μεγαλύτερη ζημιά από ότι η ίδια η πυρκαγιά), αλλά η άμεση αντιμετώπιση του κινδύνου διάβρωσης του εδάφους (που έχει χάσει το προστατευτικό του κάλυμμα) και των πλημμυρικών φαινομένων που ακολουθούν. Εξειδικεύοντας το εγκεκριμένο «ΣΧΕΔΙΟ ΑΝΤΙΠΥΡΙΚΗΣ ΠΡΟΣΤΑΣΙΑΣ του ΔΑΣΑΡΧΕΙΟΥ ΛΑΥΡΙΟΥ», οι προτεινόμενες δράσεις στα μέτρα πρόληψης που καθιστούν αναγκαία εγκατάσταση ενός συστήματος πρόληψης, ανίχνευσης και παρακολούθησης δασικών πυρκαγιών είναι:

- Εκτίμηση του κινδύνου πυρκαγιάς κατά τον σχεδιασμό της διαχείρισης των δασών (π.χ. εκτίμηση της ποσότητας εν δυνάμει εύφλεκτης καύσιμης ύλης κατά τη διάρκεια της παρακολούθησης)
- Εφαρμογή μέτρων αστυνόμευσης και επιτήρησης της περιοχής με την εγκατάσταση δικτύου καμερών, συνεχείς περιπολίες για την αποτροπή εμπρησμών έχοντας εξασφαλίσει στα μέσα και το προσωπικό το αναγκαίο δίκτυο επικοινωνιών αλλά και την έγκαιρη ανίχνευση εστίων πυρκαγιάς και την άμεση κατάσβεση τους.
- Εγκατάσταση ή και βελτίωση των ηλεκτρικών μέσων επικοινωνίας συστημάτων έγκαιρης προειδοποίησης και ταχείας αντίδρασης για τις πυρκαγιές και ενημέρωση του κοινού και κυρίως των επισκεπτών δασικών περιοχών για τους κινδύνους εκδήλωσης πυρκαγιών με την χρήση πινακίδων αναγγελίας κινδύνου πυρκαγιάς.
- Συντονισμός ενεργειών σε τοπικό κυρίως επίπεδο για έγκαιρη αναχαίτιση και πυρόσβεση.
- Οργάνωση μέσων και προσωπικού κατά τρόπο ώστε να έχουν τη δυνατότητα να βρίσκονται στην εστία του συμβάντος πυρκαγιάς, σε διάστημα «ως και δεκαπέντε λεπτών από την πρώτη αναγγελία της». Με δεδομένα τα παραπάνω γίνεται απαραίτητο το Δασαρχείο Λαυρίου που έχει την ευθύνη της διαχείρισης των δασών να προτείνει νέα καινοτόμα εργαλεία που θα μεγιστοποιήσουν τις προσπάθειες ώστε να αποτραπεί η περαιτέρω καταστροφή των δασών και να εξασφαλιστούν οι ανθρωπίνι οικισμοί στη ζώνη μίξης δασών - οικιών. Αυτό αφορά όλες τις φάσεις της διαχείρισης των πυρκαγιών, δηλαδή την πρόληψη, την καταστολή και την αντιμετώπισή τους. Με δεδομένο μάλιστα ότι είναι ευκολότερο και οικονομικά αποδοτικότερο να προλαμβάνεται η εκδήλωση μιας πυρκαγιάς από το να κινητοποιούνται επίγειες και εναέριες δυνάμεις για να δώσουν μάχη κατάσβεσης, είναι απαραίτητο να δοθεί η μέγιστη δυνατή έμφαση στην αποτελεσματική πρόληψη των πυρκαγιών. Επίσης με δεδομένη την υποστελέχωση του Δασαρχείου Λαυρίου από μόνιμους δασικούς υπαλλήλους, η χρήση της τεχνολογίας θα βοηθήσει σημαντικά το έργο της πρόληψης αφού με την χρήση της θα γίνεται καλύτερη επίβλεψη του δασικού χώρου από την έδρα του Δασαρχείου, όπου θα εγκατασταθεί το κέντρο διαχείρισης. Ο κάθε δασικός υπάλληλος θα μπορεί να εποπτεύει καλύτερα τις δασικές περιοχές και αφού συγκεντρώνει τις απαραίτητες πληροφορίες να μπορεί να τις μεταφέρει στο Συντονιστικό Κέντρο Δασοπυρόσβεσης όταν του ζητηθεί

**Αριθμός αναφοράς αρχείου
που αποδίδεται στον φάκελο
από την αναθέτουσα αρχή ή
τον αναθέτοντα φορέα (εάν
υπάρχει):**

Μέρος ΙΙ: Πληροφορίες σχετικά με τον οικονομικό φορέα**A: Πληροφορίες σχετικά με τον οικονομικό φορέα**

Επωνυμία:

Οδός και αριθμός:

Ταχ. κωδ.:

Πόλη:

Χώρα:

Αρμόδιος ή αρμόδιοι επικοινωνίας:

Ηλ. ταχ/μείο:

Τηλέφωνο:

φαξ:

Α.Φ.Μ., εφόσον υπάρχει

Δικτυακός τόπος (εφόσον υπάρχει):

Ο οικονομικός φορέας είναι πολύ μικρή, μικρή ή μεσαία επιχείρηση;

Ναι / Όχι

Ο ΟΦ αποτελεί προστατευόμενο εργαστήριο

Μόνο σε περίπτωση προμήθειας κατ' αποκλειστικότητα: ο οικονομικός φορέας είναι προστατευόμενο εργαστήριο, «κοινωνική επιχείρηση» ή προβλέπει την εκτέλεση συμβάσεων στο πλαίσιο προγραμμάτων προστατευόμενης απασχόλησης;

Απάντηση:

Ναι / Όχι

Ποιο είναι το αντίστοιχο ποσοστό των εργαζομένων με αναπηρία ή μειονεκτούντων εργαζομένων;

%

Εφόσον απαιτείται, ορίστε την κατηγορία ή τις κατηγορίες στις οποίες ανήκουν οι ενδιαφερόμενοι εργαζόμενοι με αναπηρία ή μειονεξία

-

Εάν η σχετική τεκμηρίωση διατίθεται ηλεκτρονικά, αναφέρετε:

Ναι / Όχι

Διαδικτυακή Διεύθυνση

-

Επακριβή στοιχεία αναφοράς των εγγράφων

-

Αρχή ή Φορέας έκδοσης

-

Ο ΟΦ είναι εγγεγραμμένος σε Εθνικό Σύστημα (Προ)Επιλογής

Κατά περίπτωση, ο οικονομικός φορέας είναι εγγεγραμμένος σε επίσημο κατάλογο εγκεκριμένων οικονομικών φορέων ή διαθέτει ισοδύναμο πιστοποιητικό [π.χ. βάσει εθνικού συστήματος (προ)επιλογής];

Απάντηση:

Ναι / Όχι

Αναφέρετε την ονομασία του καταλόγου ή του πιστοποιητικού και τον σχετικό αριθμό εγγραφής ή πιστοποίησης, κατά περίπτωση:

-

Εάν το πιστοποιητικό εγγραφής ή η πιστοποίηση διατίθεται ηλεκτρονικά, αναφέρετε:

-

Αναφέρετε τα δικαιολογητικά στα οποία βασίζεται η εγγραφή ή η πιστοποίηση και κατά περίπτωση, την κατάταξη στον επίσημο κατάλογο

-

Η εγγραφή ή η πιστοποίηση καλύπτει όλα τα απαιτούμενα κριτήρια επιλογής;

Ναι / Όχι

Ο οικονομικός φορέας θα είναι σε θέση να προσκομίσει βεβαίωση πληρωμής εισφορών κοινωνικής ασφάλισης και φόρων ή να παράσχει πληροφορίες που θα δίνουν τη δυνατότητα στην αναθέτουσα αρχή ή στον αναθέτοντα φορέα να τη λάβει απευθείας μέσω πρόσβασης σε εθνική βάση δεδομένων σε οποιοδήποτε κράτος μέλος αυτή διατίθεται δωρεάν;

Ναι / Όχι

Εάν η σχετική τεκμηρίωση διατίθεται ηλεκτρονικά, αναφέρετε:

Ναι / Όχι

Διαδικτυακή Διεύθυνση

-

Επακριβή στοιχεία αναφοράς των εγγράφων

-

Αρχή ή Φορέας έκδοσης

-

Ο ΟΦ συμμετάσχει στη διαδικασία μαζί με άλλους Οικονομικούς Φορείς

Ο οικονομικός φορέας συμμετέχει στη διαδικασία σύναψης σύμβασης από κοινού με άλλους;

Απάντηση:

Ναι / Όχι

Αναφέρετε τον ρόλο του οικονομικού φορέα στην ένωση (συντονιστής, υπεύθυνος για συγκεκριμένα καθήκοντα...):

-

Προσδιορίστε τους άλλους οικονομικούς φορείς που συμμετέχουν από κοινού στη διαδικασία σύναψης σύμβασης:

-

Κατά περίπτωση, επωνυμία της συμμετέχουσας ένωσης:

-

Εάν η σχετική τεκμηρίωση διατίθεται ηλεκτρονικά, αναφέρετε:

Ναι / Όχι

Διαδικτυακή Διεύθυνση

-

Επακριβή στοιχεία αναφοράς των εγγράφων

-

Αρχή ή Φορέας έκδοσης

-

Τμήματα που συμμετάσχει ο ΟΦ

Κατά περίπτωση, αναφορά του τμήματος ή των τμημάτων για τα οποία ο οικονομικός φορέας επιθυμεί να υποβάλει προσφορά.

Απάντηση:

-

Β: Πληροφορίες σχετικά με τους εκπροσώπους του οικονομικού φορέα #1

Όνομα:

Επώνυμο:

Ημερομηνία γέννησης:

Τόπος γέννησης:

Οδός και αριθμός:

Ταχ. κωδ.:

Πόλη:

Χώρα:

Τηλέφωνο:

Ηλ. ταχ/μείο:

Θέση/Ενεργών υπό την ιδιότητα:

Γ: Πληροφορίες σχετικά με τη στήριξη στις ικανότητες άλλων οντοτήτων**Βασίζεται σε ικανότητες άλλων οντοτήτων**

Ο οικονομικός φορέας στηρίζεται στις ικανότητες άλλων οντοτήτων προκειμένου να ανταποκριθεί στα κριτήρια επιλογής που καθορίζονται στο μέρος IV και στα (τυχόν) κριτήρια και κανόνες που καθορίζονται στο μέρος V κατωτέρω;

Απάντηση:

Ναι / Όχι

Όνομα της οντότητας

-

Ταυτότητα της οντότητας

-

Τύπος ταυτότητας

-

Κωδικοί CPV

-

Εάν η σχετική τεκμηρίωση διατίθεται ηλεκτρονικά, αναφέρετε:

Ναι / Όχι

Διαδικτυακή Διεύθυνση

-

Επακριβή στοιχεία αναφοράς των εγγράφων

-

Αρχή ή Φορέας έκδοσης

-

Δ: Πληροφορίες σχετικά με υπεργολάβους στην ικανότητα των οποίων δεν στηρίζεται ο οικονομικός φορέας

Δεν βασίζεται σε ικανότητες άλλων οντοτήτων

Ο οικονομικός φορέας προτίθεται να αναθέσει οποιοδήποτε τμήμα της σύμβασης σε τρίτους υπό μορφή υπεργολαβίας;

Απάντηση:

Ναι / Όχι

Όνομα της οντότητας

-

Ταυτότητα της οντότητας

-

Τύπος ταυτότητας

-

Κωδικοί CPV

-

Εάν η σχετική τεκμηρίωση διατίθεται ηλεκτρονικά, αναφέρετε:

Ναι / Όχι

Διαδικτυακή Διεύθυνση

-

Επακριβή στοιχεία αναφοράς των εγγράφων

-

Αρχή ή Φορέας έκδοσης

-

Μέρος III: Λόγοι αποκλεισμού

A: Λόγοι που σχετίζονται με ποινικές καταδίκες

Λόγοι που σχετίζονται με ποινικές καταδίκες βάσει των εθνικών διατάξεων για την εφαρμογή των λόγων που ορίζονται στο άρθρο 57 παράγραφος 1 της οδηγίας:

Συμμετοχή σε εγκληματική οργάνωση

Έχει ο ίδιος ο οικονομικός φορέας ή οποιοδήποτε πρόσωπο το οποίο είναι μέλος του διοικητικού, διευθυντικού ή εποπτικού του οργάνου ή έχει εξουσία εκπροσώπησης, λήψης αποφάσεων ή ελέγχου σε αυτό καταδικαστεί με τελεσίδικη απόφαση για έναν από τους λόγους που παρατίθενται στο σχετικό θεσμικό πλαίσιο, η οποία έχει εκδοθεί πριν από πέντε έτη κατά το μέγιστο ή στην οποία έχει οριστεί απευθείας περίοδος αποκλεισμού που εξακολουθεί να ισχύει;

Απάντηση:

Ναι / Όχι

Ημερομηνία της καταδίκης

..

Λόγος(-οι)

-

Προσδιορίστε ποιος έχει καταδικαστεί

-

Εφόσον καθορίζεται απευθείας στην καταδικαστική απόφαση, διάρκεια της περιόδου αποκλεισμού και σχετικό(-ά) σημείο(-α)

-

Σε περίπτωση καταδικής, ο οικονομικός φορέας έχει λάβει μέτρα που να αποδεικνύουν την αξιοπιστία του παρά την ύπαρξη σχετικού λόγου αποκλεισμού ("αυτοκάθαρση");

Ναι / Όχι

Περιγράψτε τα μέτρα που λήφθηκαν

-

Εάν η σχετική τεκμηρίωση διατίθεται ηλεκτρονικά, αναφέρετε:

Ναι / Όχι

Διαδικτυακή Διεύθυνση

-

Επακριβή στοιχεία αναφοράς των εγγράφων

-

Αρχή ή Φορέας έκδοσης

-

Διαφθορά

Έχει ο ίδιος ο οικονομικός φορέας ή οποιοδήποτε πρόσωπο το οποίο είναι μέλος του διοικητικού, διευθυντικού ή εποπτικού του οργάνου ή έχει εξουσία εκπροσώπησης, λήψης αποφάσεων ή ελέγχου σε αυτό καταδικαστεί με τελεσίδικη απόφαση για έναν από τους λόγους που παρατίθενται στο σχετικό θεσμικό πλαίσιο, η οποία έχει εκδοθεί πριν από πέντε έτη κατά το μέγιστο ή στην οποία έχει οριστεί απευθείας περίοδος αποκλεισμού που εξακολουθεί να ισχύει;

Απάντηση:

Ναι / Όχι

Ημερομηνία της καταδίκης

..

Λόγος(-οι)

-

Προσδιορίστε ποιος έχει καταδικαστεί

-

Εφόσον καθορίζεται απευθείας στην καταδικαστική απόφαση, διάρκεια της περιόδου αποκλεισμού και σχετικό(-ά) σημείο(-α)

-

Σε περίπτωση καταδικής, ο οικονομικός φορέας έχει λάβει μέτρα που να αποδεικνύουν την αξιοπιστία του παρά την ύπαρξη σχετικού λόγου αποκλεισμού ("αυτοκάθαρση");

Ναι / Όχι

Περιγράψτε τα μέτρα που λήφθηκαν

-

Εάν η σχετική τεκμηρίωση διατίθεται ηλεκτρονικά, αναφέρετε:

Ναι / Όχι

Διαδικτυακή Διεύθυνση

-

Επακριβή στοιχεία αναφοράς των εγγράφων

-

Αρχή ή Φορέας έκδοσης

-

Απάτη

Έχει ο ίδιος ο οικονομικός φορέας ή οποιοδήποτε πρόσωπο το οποίο είναι μέλος του διοικητικού, διευθυντικού ή εποπτικού του οργάνου ή έχει εξουσία εκπροσώπησης, λήψης αποφάσεων ή ελέγχου σε αυτό καταδικαστεί με τελεσίδικη απόφαση για έναν από τους λόγους που παρατίθενται στο σχετικό θεσμικό πλαίσιο, η οποία έχει εκδοθεί πριν από πέντε έτη κατά το μέγιστο ή στην οποία έχει οριστεί απευθείας περίοδος αποκλεισμού που εξακολουθεί να ισχύει;

Απάντηση:

Ναι / Όχι

Ημερομηνία της καταδίκης

..

Λόγος(-οι)

-

Προσδιορίστε ποιος έχει καταδικαστεί

-

Εφόσον καθορίζεται απευθείας στην καταδικαστική απόφαση, διάρκεια της περιόδου αποκλεισμού και σχετικό(-ά) σημείο(-α)

-

Σε περίπτωση καταδίκης, ο οικονομικός φορέας έχει λάβει μέτρα που να αποδεικνύουν την αξιοπιστία του παρά την ύπαρξη σχετικού λόγου αποκλεισμού ("αυτοκάθαρση");

Ναι / Όχι

Περιγράψτε τα μέτρα που λήφθηκαν

-

Εάν η σχετική τεκμηρίωση διατίθεται ηλεκτρονικά, αναφέρετε:

Ναι / Όχι

Διαδικτυακή Διεύθυνση

-

Επακριβή στοιχεία αναφοράς των εγγράφων

-

Αρχή ή Φορέας έκδοσης

-

Τρομοκρατικά εγκλήματα ή εγκλήματα συνδεδεμένα με τρομοκρατικές δραστηριότητες

Έχει ο ίδιος ο οικονομικός φορέας ή οποιοδήποτε πρόσωπο το οποίο είναι μέλος του διοικητικού, διευθυντικού ή εποπτικού του οργάνου ή έχει εξουσία εκπροσώπησης, λήψης αποφάσεων ή ελέγχου σε αυτό καταδικαστεί με τελεσίδικη απόφαση για έναν από τους λόγους που παρατίθενται στο σχετικό θεσμικό πλαίσιο, η οποία έχει εκδοθεί πριν από πέντε έτη κατά το μέγιστο ή στην οποία έχει οριστεί απευθείας περίοδος αποκλεισμού που εξακολουθεί να ισχύει;

Απάντηση:

Ναι / Όχι

Ημερομηνία της καταδίκης

..

Λόγος(-οι)

-

Προσδιορίστε ποιος έχει καταδικαστεί

-

Εφόσον καθορίζεται απευθείας στην καταδικαστική απόφαση, διάρκεια της περιόδου αποκλεισμού και σχετικό(-ά) σημείο(-α)

-

Σε περίπτωση καταδίκης, ο οικονομικός φορέας έχει λάβει μέτρα που να αποδεικνύουν την αξιοπιστία του παρά την ύπαρξη σχετικού λόγου αποκλεισμού ("αυτοκάθαρση");

Ναι / Όχι

Περιγράψτε τα μέτρα που λήφθηκαν

-

Εάν η σχετική τεκμηρίωση διατίθεται ηλεκτρονικά, αναφέρετε:

Ναι / Όχι

Διαδικτυακή Διεύθυνση

-

Επακριβή στοιχεία αναφοράς των εγγράφων

-

Αρχή ή Φορέας έκδοσης

-

Νομιμοποίηση εσόδων από παράνομες δραστηριότητες ή χρηματοδότηση της τρομοκρατίας

Έχει ο ίδιος ο οικονομικός φορέας ή οποιοδήποτε πρόσωπο το οποίο είναι μέλος του διοικητικού, διευθυντικού ή εποπτικού του οργάνου ή έχει εξουσία εκπροσώπησης, λήψης αποφάσεων ή ελέγχου σε αυτό καταδικαστεί με τελεσίδικη απόφαση για έναν από τους λόγους που παρατίθενται στο σχετικό θεσμικό πλαίσιο, η οποία έχει εκδοθεί πριν από πέντε έτη κατά το μέγιστο ή στην οποία έχει οριστεί απευθείας περίοδος αποκλεισμού που εξακολουθεί να ισχύει;

Απάντηση:

Ναι / Όχι

Ημερομηνία της καταδίκης

..

Λόγος(-οι)

-

Προσδιορίστε ποιος έχει καταδικαστεί

-

Εφόσον καθορίζεται απευθείας στην καταδικαστική απόφαση, διάρκεια της περιόδου αποκλεισμού και σχετικό(-ά) σημείο(-α)

-

Σε περίπτωση καταδίκης, ο οικονομικός φορέας έχει λάβει μέτρα που να αποδεικνύουν την αξιοπιστία του παρά την ύπαρξη σχετικού λόγου αποκλεισμού ("αυτοκάθαρση");

Ναι / Όχι

Περιγράψτε τα μέτρα που λήφθηκαν

-

Εάν η σχετική τεκμηρίωση διατίθεται ηλεκτρονικά, αναφέρετε:

Ναι / Όχι

Διαδικτυακή Διεύθυνση

-

Επακριβή στοιχεία αναφοράς των εγγράφων

-

Αρχή ή Φορέας έκδοσης

-

Παιδική εργασία και άλλες μορφές εμπορίας ανθρώπων

Έχει ο ίδιος ο οικονομικός φορέας ή οποιοδήποτε πρόσωπο το οποίο είναι μέλος του διοικητικού, διευθυντικού ή εποπτικού του οργάνου ή έχει εξουσία εκπροσώπησης, λήψης αποφάσεων ή ελέγχου σε αυτό καταδικαστεί με τελεσίδικη απόφαση για έναν από τους λόγους που παρατίθενται στο σχετικό θεσμικό πλαίσιο, η οποία έχει εκδοθεί πριν από πέντε έτη κατά το μέγιστο ή στην οποία έχει οριστεί απευθείας περίοδος αποκλεισμού που εξακολουθεί να ισχύει;

Απάντηση:

Ναι / Όχι

Ημερομηνία της καταδίκης

..

Λόγος(-οι)

-

Προσδιορίστε ποιος έχει καταδικαστεί

-

Εφόσον καθορίζεται απευθείας στην καταδικαστική απόφαση, διάρκεια της περιόδου αποκλεισμού και σχετικό(-ά) σημείο(-α)

-

Σε περίπτωση καταδικής, ο οικονομικός φορέας έχει λάβει μέτρα που να αποδεικνύουν την αξιοπιστία του παρά την ύπαρξη σχετικού λόγου αποκλεισμού ("αυτοκάθαρση");

Ναι / Όχι

Περιγράψτε τα μέτρα που λήφθηκαν

-

Εάν η σχετική τεκμηρίωση διατίθεται ηλεκτρονικά, αναφέρετε:

Ναι / Όχι

Διαδικτυακή Διεύθυνση

-

Επακριβή στοιχεία αναφοράς των εγγράφων

-

Αρχή ή Φορέας έκδοσης

-

Β: Λόγοι που σχετίζονται με την καταβολή φόρων ή εισφορών κοινωνικής ασφάλισης

Καταβολή φόρων ή εισφορών κοινωνικής ασφάλισης:

Καταβολή φόρων

Ο οικονομικός φορέας έχει ανεκπλήρωτες υποχρεώσεις όσον αφορά την καταβολή φόρων, τόσο στη χώρα στην οποία είναι εγκατεστημένος όσο και στο κράτος μέλος της αναθέτουσας αρχής ή του αναθέτοντα φορέα, εάν είναι άλλο από τη χώρα εγκατάστασης;

Απάντηση:

Ναι / Όχι

Χώρα ή κράτος μέλος για το οποίο πρόκειται

-

Ενεχόμενο ποσό

Με άλλα μέσα; Διευκρινίστε:

Ναι / Όχι

Διευκρινίστε:

-

Ο οικονομικός φορέας έχει εκπληρώσει τις υποχρεώσεις του, είτε καταβάλλοντας τους φόρους ή τις εισφορές κοινωνικής ασφάλισης που οφείλει, συμπεριλαμβανομένων, κατά περίπτωση, των δεδουλευμένων τόκων ή των προστίμων, είτε υπαγόμενος σε δεσμευτικό διακανονισμό για την καταβολή τους;

Ναι / Όχι

Περιγράψτε τα μέτρα που λήφθηκαν

-

Η εν λόγω απόφαση είναι τελεσίδικη και δεσμευτική;

Ναι / Όχι

..

Σε περίπτωση καταδικαστικής απόφασης, εφόσον ορίζεται απευθείας σε αυτήν, η διάρκεια της περιόδου αποκλεισμού:

-

Εάν η σχετική τεκμηρίωση διατίθεται ηλεκτρονικά, αναφέρετε:

Ναι / Όχι

Διαδικτυακή Διεύθυνση

-

Επακριβή στοιχεία αναφοράς των εγγράφων

-

Αρχή ή Φορέας έκδοσης

-

Καταβολή εισφορών κοινωνικής ασφάλισης

Ο οικονομικός φορέας έχει ανεκπλήρωτες υποχρεώσεις όσον αφορά την καταβολή εισφορών κοινωνικής ασφάλισης, τόσο στη χώρα στην οποία είναι εγκατεστημένος όσο και στο κράτος μέλος της αναθέτουσας αρχής ή του αναθέτοντα φορέα, εάν είναι άλλο από τη χώρα εγκατάστασης;

Απάντηση:

Ναι / Όχι

Χώρα ή κράτος μέλος για το οποίο πρόκειται

-

Ενεχόμενο ποσό

Με άλλα μέσα; Διευκρινίστε:

Ναι / Όχι

Διευκρινίστε:

-

Ο οικονομικός φορέας έχει εκπληρώσει τις υποχρεώσεις του, είτε καταβάλλοντας τους φόρους ή τις εισφορές κοινωνικής ασφάλισης που οφείλει, συμπεριλαμβανομένων, κατά περίπτωση, των δεδουλευμένων τόκων ή των προστίμων, είτε υπαγόμενος σε δεσμευτικό διακανονισμό για την καταβολή τους;

Ναι / Όχι

Περιγράψτε τα μέτρα που λήφθηκαν

-

Η εν λόγω απόφαση είναι τελεσίδικη και δεσμευτική;

Ναι / Όχι

..

Σε περίπτωση καταδικαστικής απόφασης, εφόσον ορίζεται απευθείας σε αυτήν, η διάρκεια της περιόδου αποκλεισμού:

-

Εάν η σχετική τεκμηρίωση διατίθεται ηλεκτρονικά, αναφέρετε:

Ναι / Όχι

Διαδικτυακή Διεύθυνση

-

Επακριβή στοιχεία αναφοράς των εγγράφων

-

Αρχή ή Φορέας έκδοσης

-

Γ: Λόγοι που σχετίζονται με αφερεγγυότητα, σύγκρουση συμφερόντων ή επαγγελματικό παράπτωμα

Πληροφορίες σχετικά με πιθανή αφερεγγυότητα, σύγκρουση συμφερόντων ή επαγγελματικό παράπτωμα

Αθέτηση των υποχρεώσεων στον τομέα του περιβαλλοντικού δικαίου

Ο οικονομικός φορέας έχει, εν γνώσει του, αθετήσει τις υποχρεώσεις του στους τομείς του περιβαλλοντικού δικαίου;

Απάντηση:

Ναι / Όχι

Περιγράψτε τα μέτρα που λήφθηκαν

-

Σε περίπτωση καταδικής, ο οικονομικός φορέας έχει λάβει μέτρα που να αποδεικνύουν την αξιοπιστία του παρά την ύπαρξη σχετικού λόγου αποκλεισμού ("αυτοκάθαρση");

Ναι / Όχι

Περιγράψτε τα μέτρα που λήφθηκαν

-

Εάν η σχετική τεκμηρίωση διατίθεται ηλεκτρονικά, αναφέρετε:

Ναι / Όχι

Διαδικτυακή Διεύθυνση

-

Επακριβή στοιχεία αναφοράς των εγγράφων

-

Αρχή ή Φορέας έκδοσης

-

Αθέτηση των υποχρεώσεων στον τομέα του κοινωνικού δικαίου

Ο οικονομικός φορέας έχει, εν γνώσει του, αθετήσει τις υποχρεώσεις του στους τομείς του κοινωνικού δικαίου;

Απάντηση:

Ναι / Όχι

Περιγράψτε τα μέτρα που λήφθηκαν

-

Σε περίπτωση καταδικής, ο οικονομικός φορέας έχει λάβει μέτρα που να αποδεικνύουν την αξιοπιστία του παρά την ύπαρξη σχετικού λόγου αποκλεισμού ("αυτοκάθαρση");

Ναι / Όχι

Περιγράψτε τα μέτρα που λήφθηκαν

-

Εάν η σχετική τεκμηρίωση διατίθεται ηλεκτρονικά, αναφέρετε:

Ναι / Όχι

Διαδικτυακή Διεύθυνση

-

Επακριβή στοιχεία αναφοράς των εγγράφων

-

Αρχή ή Φορέας έκδοσης

-

Αθέτηση των υποχρεώσεων στον τομέα του εργατικού δικαίου

Ο οικονομικός φορέας έχει, εν γνώσει του, αθετήσει τις υποχρεώσεις του στους τομείς του εργατικού δικαίου;

Απάντηση:

Ναι / Όχι

Περιγράψτε τα μέτρα που λήφθηκαν

-

Σε περίπτωση καταδικής, ο οικονομικός φορέας έχει λάβει μέτρα που να αποδεικνύουν την αξιοπιστία του παρά την ύπαρξη σχετικού λόγου αποκλεισμού ("αυτοκάθαρση");

Ναι / Όχι

Περιγράψτε τα μέτρα που λήφθηκαν

-

Εάν η σχετική τεκμηρίωση διατίθεται ηλεκτρονικά, αναφέρετε:

Ναι / Όχι

Διαδικτυακή Διεύθυνση

-

Επακριβή στοιχεία αναφοράς των εγγράφων

-

Αρχή ή Φορέας έκδοσης

-

Πτώχευση

Ο οικονομικός φορέας τελεί υπό πτώχευση;

Απάντηση:

Ναι / Όχι

Παρακαλώ αναφέρετε λεπτομερείς πληροφορίες

-

Διευκρινίστε τους λόγους για τους οποίους, ωστόσο, μπορείτε να εκτελέσετε τη σύμβαση. Οι πληροφορίες αυτές δεν είναι απαραίτητο να παρασχεθούν εάν ο αποκλεισμός των οικονομικών φορέων στην παρούσα περίπτωση έχει καταστεί υποχρεωτικός βάσει του εφαρμοστέου εθνικού δικαίου χωρίς δυνατότητα παρέκκλισης όταν ο οικονομικός φορέας είναι, ωστόσο, σε θέση να εκτελέσει τη σύμβαση.

-

Εάν η σχετική τεκμηρίωση διατίθεται ηλεκτρονικά, αναφέρετε:

Ναι / Όχι

Διαδικτυακή Διεύθυνση

-

Επακριβή στοιχεία αναφοράς των εγγράφων

-

Αρχή ή Φορέας έκδοσης

-

Διαδικασία εξυγίανσης ή ειδικής εκκαθάρισης

Έχει υπαχθεί ο οικονομικός φορέας σε διαδικασία εξυγίανσης ή ειδικής εκκαθάρισης;

Απάντηση:

Ναι / Όχι

Παρακαλώ αναφέρετε λεπτομερείς πληροφορίες

-

Διευκρινίστε τους λόγους για τους οποίους, ωστόσο, μπορείτε να εκτελέσετε τη σύμβαση. Οι πληροφορίες αυτές δεν είναι απαραίτητο να παρασχεθούν εάν ο αποκλεισμός των οικονομικών φορέων στην παρούσα περίπτωση έχει καταστεί υποχρεωτικός βάσει του εφαρμοστέου εθνικού δικαίου χωρίς δυνατότητα παρέκκλισης όταν ο οικονομικός φορέας είναι, ωστόσο, σε θέση να εκτελέσει τη σύμβαση.

-

Εάν η σχετική τεκμηρίωση διατίθεται ηλεκτρονικά, αναφέρετε:

Ναι / Όχι

Διαδικτυακή Διεύθυνση

-

Επακριβή στοιχεία αναφοράς των εγγράφων

-

Αρχή ή Φορέας έκδοσης

-

Διαδικασία πτωχευτικού συμβιβασμού

Έχει υπαχθεί ο οικονομικός φορέας σε διαδικασία πτωχευτικού συμβιβασμού;

Απάντηση:

Ναι / Όχι

Παρακαλώ αναφέρετε λεπτομερείς πληροφορίες

-

Διευκρινίστε τους λόγους για τους οποίους, ωστόσο, μπορείτε να εκτελέσετε τη σύμβαση. Οι πληροφορίες αυτές δεν είναι απαραίτητο να παρασχεθούν εάν ο αποκλεισμός των οικονομικών φορέων στην παρούσα περίπτωση έχει καταστεί υποχρεωτικός βάσει του εφαρμοστέου εθνικού δικαίου χωρίς δυνατότητα παρέκκλισης όταν ο οικονομικός φορέας είναι, ωστόσο, σε θέση να εκτελέσει τη σύμβαση.

-

Εάν η σχετική τεκμηρίωση διατίθεται ηλεκτρονικά, αναφέρετε:

Ναι / Όχι

Διαδικτυακή Διεύθυνση

-

Επακριβή στοιχεία αναφοράς των εγγράφων

-

Αρχή ή Φορέας έκδοσης

-

Ανάλογη κατάσταση προβλεπόμενη σε εθνικές νομοθετικές και κανονιστικές διατάξεις

Βρίσκεται ο οικονομικός φορέας σε οποιαδήποτε ανάλογη κατάσταση προκύπτουσα από παρόμοια διαδικασία προβλεπόμενη σε εθνικές νομοθετικές και κανονιστικές διατάξεις;

Απάντηση:

Ναι / Όχι

Παρακαλώ αναφέρετε λεπτομερείς πληροφορίες

-

Διευκρινίστε τους λόγους για τους οποίους, ωστόσο, μπορείτε να εκτελέσετε τη σύμβαση. Οι πληροφορίες αυτές δεν είναι απαραίτητο να παρασχεθούν εάν ο αποκλεισμός των οικονομικών φορέων στην παρούσα περίπτωση έχει καταστεί υποχρεωτικός βάσει του εφαρμοστέου εθνικού δικαίου χωρίς δυνατότητα παρέκκλισης όταν ο οικονομικός φορέας είναι, ωστόσο, σε θέση να εκτελέσει τη σύμβαση.

-

Εάν η σχετική τεκμηρίωση διατίθεται ηλεκτρονικά, αναφέρετε:

Ναι / Όχι

Διαδικτυακή Διεύθυνση

-

Επακριβή στοιχεία αναφοράς των εγγράφων

-

Αρχή ή Φορέας έκδοσης

-

Υπό αναγκαστική διαχείριση από εκκαθαριστή ή από το δικαστήριο

Τελεί ο οικονομικός φορέας υπό αναγκαστική διαχείριση από εκκαθαριστή ή από το δικαστήριο;

Απάντηση:

Ναι / Όχι

Παρακαλώ αναφέρετε λεπτομερείς πληροφορίες

-

Διευκρινίστε τους λόγους για τους οποίους, ωστόσο, μπορείτε να εκτελέσετε τη σύμβαση. Οι πληροφορίες αυτές δεν είναι απαραίτητο να παρασχεθούν εάν ο αποκλεισμός των οικονομικών φορέων στην παρούσα περίπτωση έχει καταστεί υποχρεωτικός βάσει του εφαρμοστέου εθνικού δικαίου χωρίς δυνατότητα παρέκκλισης όταν ο οικονομικός φορέας είναι, ωστόσο, σε θέση να εκτελέσει τη σύμβαση.

-

Εάν η σχετική τεκμηρίωση διατίθεται ηλεκτρονικά, αναφέρετε:

Ναι / Όχι

Διαδικτυακή Διεύθυνση

-

Επακριβή στοιχεία αναφοράς των εγγράφων

-

Αρχή ή Φορέας έκδοσης

-

Αναστολή επιχειρηματικών δραστηριοτήτων

Έχουν ανασταλεί οι επιχειρηματικές δραστηριότητες του οικονομικού φορέα;

Απάντηση:

Ναι / Όχι

Παρακαλώ αναφέρετε λεπτομερείς πληροφορίες

-

Διευκρινίστε τους λόγους για τους οποίους, ωστόσο, μπορείτε να εκτελέσετε τη σύμβαση. Οι πληροφορίες αυτές δεν είναι απαραίτητο να παρασχεθούν εάν ο αποκλεισμός των οικονομικών φορέων στην παρούσα περίπτωση έχει καταστεί υποχρεωτικός βάσει του εφαρμοστέου εθνικού δικαίου χωρίς δυνατότητα παρέκκλισης όταν ο οικονομικός φορέας είναι, ωστόσο, σε θέση να εκτελέσει τη σύμβαση.

-

Εάν η σχετική τεκμηρίωση διατίθεται ηλεκτρονικά, αναφέρετε:

Ναι / Όχι

Διαδικτυακή Διεύθυνση

-

Επακριβή στοιχεία αναφοράς των εγγράφων

-

Αρχή ή Φορέας έκδοσης

-

Ένοχος σοβαρού επαγγελματικού παραπτώματος

Έχει διαπράξει ο οικονομικός φορέας σοβαρό επαγγελματικό παράπτωμα;

Απάντηση:

Ναι / Όχι

Παρακαλώ αναφέρετε λεπτομερείς πληροφορίες

-

Σε περίπτωση καταδικής, ο οικονομικός φορέας έχει λάβει μέτρα που να αποδεικνύουν την αξιοπιστία του παρά την ύπαρξη σχετικού λόγου αποκλεισμού ("αυτοκάθαρση");

Ναι / Όχι

Περιγράψτε τα μέτρα που λήφθηκαν

-

Εάν η σχετική τεκμηρίωση διατίθεται ηλεκτρονικά, αναφέρετε:

Ναι / Όχι

Διαδικτυακή Διεύθυνση

-

Επακριβή στοιχεία αναφοράς των εγγράφων

-

Αρχή ή Φορέας έκδοσης

-

Συμφωνίες με άλλους οικονομικούς φορείς με στόχο τη στρέβλωση του ανταγωνισμού

Έχει συνάψει ο οικονομικός φορέας συμφωνίες με άλλους οικονομικούς φορείς με σκοπό τη στρέβλωση του ανταγωνισμού;

Απάντηση:

Ναι / Όχι

Παρακαλώ αναφέρετε λεπτομερείς πληροφορίες

-

Σε περίπτωση καταδικής, ο οικονομικός φορέας έχει λάβει μέτρα που να αποδεικνύουν την αξιοπιστία του παρά την ύπαρξη σχετικού λόγου αποκλεισμού (“αυτοκάθαρση”);

Ναι / Όχι

Περιγράψτε τα μέτρα που λήφθηκαν

-

Εάν η σχετική τεκμηρίωση διατίθεται ηλεκτρονικά, αναφέρετε:

Ναι / Όχι

Διαδικτυακή Διεύθυνση

-

Επακριβή στοιχεία αναφοράς των εγγράφων

-

Αρχή ή Φορέας έκδοσης

-

Σύγκρουση συμφερόντων λόγω της συμμετοχής του στη διαδικασία σύναψης σύμβασης
Γνωρίζει ο οικονομικός φορέας την ύπαρξη τυχόν σύγκρουσης συμφερόντων λόγω της συμμετοχής του στη διαδικασία σύναψης σύμβασης;

Απάντηση:

Ναι / Όχι

Παρακαλώ αναφέρετε λεπτομερείς πληροφορίες

-

Εάν η σχετική τεκμηρίωση διατίθεται ηλεκτρονικά, αναφέρετε:

Ναι / Όχι

Διαδικτυακή Διεύθυνση

-

Επακριβή στοιχεία αναφοράς των εγγράφων

-

Αρχή ή Φορέας έκδοσης

-

Παροχή συμβουλών ή εμπλοκή στην προετοιμασία της διαδικασίας σύναψης της σύμβασης

Έχει παράσχει ο οικονομικός φορέας ή επιχείρηση συνδεδεμένη με αυτόν συμβουλές στην αναθέτουσα αρχή ή στον αναθέτοντα φορέα ή έχει με άλλο τρόπο εμπλακεί στην προετοιμασία της διαδικασίας σύναψης της σύμβασης;

Απάντηση:

Ναι / Όχι

Παρακαλώ αναφέρετε λεπτομερείς πληροφορίες

-

Εάν η σχετική τεκμηρίωση διατίθεται ηλεκτρονικά, αναφέρετε:

Ναι / Όχι

Διαδικτυακή Διεύθυνση

-

Επακριβή στοιχεία αναφοράς των εγγράφων

-

Αρχή ή Φορέας έκδοσης

-

Πρόωρη καταγγελία, αποζημιώσεις ή άλλες παρόμοιες κυρώσεις

Έχει υποστεί ο οικονομικός φορέας πρόωρη καταγγελία προηγούμενης δημόσιας σύμβασης, προηγούμενης σύμβασης με αναθέτοντα φορέα ή προηγούμενης σύμβασης παραχώρησης, ή επιβολή αποζημιώσεων ή άλλων παρόμοιων κυρώσεων σε σχέση με την εν λόγω προηγούμενη σύμβαση;

Απάντηση:

Ναι / Όχι

Παρακαλώ αναφέρετε λεπτομερείς πληροφορίες

-

Σε περίπτωση καταδικής, ο οικονομικός φορέας έχει λάβει μέτρα που να αποδεικνύουν την αξιοπιστία του παρά την ύπαρξη σχετικού λόγου αποκλεισμού (“αυτοκάθαρση”);

Ναι / Όχι

Περιγράψτε τα μέτρα που λήφθηκαν

-

Εάν η σχετική τεκμηρίωση διατίθεται ηλεκτρονικά, αναφέρετε:

Ναι / Όχι

Διαδικτυακή Διεύθυνση

-

Επακριβή στοιχεία αναφοράς των εγγράφων

-

Αρχή ή Φορέας έκδοσης

-

Ψευδείς δηλώσεις, απόκρυψη πληροφοριών, ανικανότητα υποβολής δικαιολογητικών, απόκτηση εμπιστευτικών πληροφοριών

Ο οικονομικός φορέας επιβεβαιώνει ότι: α) έχει κριθεί ένοχος σοβαρών ψευδών δηλώσεων κατά την παροχή των πληροφοριών που απαιτούνται για την εξακρίβωση της απουσίας των λόγων αποκλεισμού ή την πλήρωση των κριτηρίων επιλογής, β) έχει αποκρύψει τις πληροφορίες αυτές, γ) δεν ήταν σε θέση να υποβάλει, χωρίς καθυστέρηση, τα δικαιολογητικά που απαιτούνται από την αναθέτουσα αρχή ή τον αναθέτοντα φορέα, και δ) έχει επιχειρήσει να επηρεάσει με αθέμιτο τρόπο τη διαδικασία λήψης αποφάσεων της αναθέτουσας αρχής ή του αναθέτοντα φορέα, να αποκτήσει εμπιστευτικές πληροφορίες που ενδέχεται να του αποφέρουν αθέμιτο πλεονέκτημα στη διαδικασία σύναψης σύμβασης ή να παράσχει εξ αμελείας παραπλανητικές πληροφορίες που ενδέχεται να επηρεάσουν ουσιαστικά τις αποφάσεις που αφορούν τον αποκλεισμό, την επιλογή ή την ανάθεση;

Απάντηση:

Ναι / Όχι

Εάν η σχετική τεκμηρίωση διατίθεται ηλεκτρονικά, αναφέρετε:

Ναι / Όχι

Διαδικτυακή Διεύθυνση

-

Επακριβή στοιχεία αναφοράς των εγγράφων

-

Αρχή ή Φορέας έκδοσης

-

Δ: Άλλοι λόγοι αποκλεισμού που ενδέχεται να προβλέπονται από την εθνική νομοθεσία του κράτους μέλους της αναθέτουσας αρχής ή του αναθέτοντος φορέα

Αμιγώς εθνικοί λόγοι αποκλεισμού

Ισχύουν οι αμιγώς εθνικοί λόγοι αποκλεισμού που ορίζονται στη σχετική προκήρυξη /γνωστοποίηση ή στα έγγραφα της διαδικασίας σύναψης σύμβασης;

Απάντηση:

Ναι / Όχι

Περιγράψτε τα μέτρα που λήφθηκαν

-

Σε περίπτωση καταδικής, ο οικονομικός φορέας έχει λάβει μέτρα που να αποδεικνύουν την αξιοπιστία του παρά την ύπαρξη σχετικού λόγου αποκλεισμού (“αυτοκάθαρση”);

Ναι / Όχι

Περιγράψτε τα μέτρα που λήφθηκαν

-

Εάν η σχετική τεκμηρίωση διατίθεται ηλεκτρονικά, αναφέρετε:

Ναι / Όχι

Διαδικτυακή Διεύθυνση

-

Επακριβή στοιχεία αναφοράς των εγγράφων

-

Αρχή ή Φορέας έκδοσης

-

Μέρος IV: Κριτήρια επιλογής

α: Γενική ένδειξη για όλα τα κριτήρια επιλογής

Όσον αφορά τα κριτήρια επιλογής (ενότητα α ή ενότητες Α έως Δ του παρόντος μέρους), ο οικονομικός φορέας δηλώνει ότι:

Πληροί όλα τα απαιτούμενα κριτήρια επιλογής

Απάντηση:

Ναι

Λήξη**Μέρος VI: Τελικές δηλώσεις**

Ο κάτωθι υπογεγραμμένος, δηλώνω επισήμως ότι τα στοιχεία που έχω αναφέρει σύμφωνα με τα μέρη II έως V ανωτέρω είναι ακριβή και ορθά και ότι έχω πλήρη επίγνωση των συνεπειών σε περίπτωση σοβαρών ψευδών δηλώσεων.

Ο κάτωθι υπογεγραμμένος, δηλώνω επισήμως ότι είμαι σε θέση, κατόπιν αιτήματος και χωρίς καθυστέρηση, να προσκομίσω τα πιστοποιητικά και τις λοιπές μορφές αποδεικτικών εγγράφων που αναφέρονται, εκτός εάν:

α) Η αναθέτουσα αρχή ή ο αναθέτων φορέας έχει τη δυνατότητα να λάβει τα σχετικά δικαιολογητικά απευθείας με πρόσβαση σε εθνική βάση δεδομένων σε οποιοδήποτε κράτος μέλος αυτή διατίθεται δωρεάν [υπό την προϋπόθεση ότι ο οικονομικός φορέας έχει παράσχει τις απαραίτητες πληροφορίες (διαδικτυακή διεύθυνση, αρχή ή φορέα έκδοσης, επακριβή στοιχεία αναφοράς των εγγράφων) που παρέχουν τη δυνατότητα στην αναθέτουσα αρχή ή στον αναθέτοντα φορέα να το πράξει] ή

β) Από τις 18 Οκτωβρίου 2018 το αργότερο (ανάλογα με την εθνική εφαρμογή του άρθρου 59 παράγραφος 5 δεύτερο εδάφιο της οδηγίας 2014/24/ΕΕ), η αναθέτουσα αρχή ή ο αναθέτων φορέας έχουν ήδη στην κατοχή τους τα σχετικά έγγραφα.

Ο κάτωθι υπογεγραμμένος δίδω επισήμως τη συγκατάθεσή μου στην αναθέτουσα αρχή ή τον αναθέτοντα φορέα, όπως καθορίζεται στο Μέρος I, ενότητα Α, προκειμένου να αποκτήσει πρόσβαση σε δικαιολογητικά των πληροφοριών που έχουν υποβληθεί στο Μέρος III και το Μέρος IV του παρόντος Ευρωπαϊκού Ενιαίου Εγγράφου Σύμβασης για τους σκοπούς της διαδικασίας σύναψης σύμβασης, όπως καθορίζεται στο Μέρος I.

Ημερομηνία, τόπος και, όπου ζητείται ή απαιτείται, υπογραφή(-ές):

Ημερομηνία

Τόπος

Υπογραφή

«Προμήθεια εξοπλισμού και καινοτόμου συστήματος πρόληψης, ανίχνευσης και παρακολούθησης δασικών πυρκαγιών και βελτίωσης επικοινωνιακού εξοπλισμού για την αντιπυρική προστασία δασών και δασικών εκτάσεων περιοχή ευθύνης Δασαρχείο Λαυρίου»



ΛΑΥΡΙΟ

ΜΑΡΤΙΟΣ 2020



ΕΛΛΗΝΙΚΗ ΔΗΜΟΚΡΑΤΙΑ
ΑΠΟΚΕΝΤΡΩΜΕΝΗ ΔΙΟΙΚΗΣΗ ΑΤΤΙΚΗΣ
ΓΕΝΙΚΗ ΔΙΕΥΘΥΝΣΗ ΔΑΣΩΝ ΚΑΙ
ΑΓΡΟΤΙΚΩΝ ΥΠΟΘΕΣΕΩΝ
ΔΙΕΥΘΥΝΣΗ ΔΑΣΩΝ ΑΝΑΤ. ΑΤΤΙΚΗΣ
ΔΑΣΑΡΧΕΙΟ ΛΑΥΡΙΟΥ

ΜΕΛΕΤΗ

«Προμήθειας εξοπλισμού και καινοτόμου συστήματος πρόληψης, ανίχνευσης και παρακολούθησης δασικών πυρκαγιών και βελτίωσης επικοινωνιακού εξοπλισμού για την αντιπυρική προστασία δασών και δασικών εκτάσεων περιοχή ευθύνης Δασαρχείο Λαυρίου»

ΠΕΡΙΕΧΟΜΕΝΑ

Εισηγητική έκθεση
Τεχνική Περιγραφή
Προϋπολογισμός

ΘΕΩΡΗΘΗΚΕ

Λαύριο 31-03-2020

Ο Συντάκτης

Γεώργιος Μαχαίρας

Δασολόγος

Λαύριο 31-03-2020

Ο Δασάρχης

Χρήστος Αντωνέλλης

Δασολόγος

Περιεχόμενα

1. ΕΙΣΑΓΩΓΗ.....	4
2. Δασική Βλάστηση – Περιοχές Προστασίας.....	7
2.1 Κλιματολογικές συνθήκες.....	9
2.2 Κλιματολογικές συνθήκες και πυρκαγιά.....	10
2.3 Πυροοικολογία.....	11
2.4 Οικονομικές δραστηριότητες στην περιοχή ευθύνης του Δασαρχείου Λαυρίου.....	12
2.5 Διαστάσεις κινδύνου πυρκαγιάς.....	14
2.6 Στατιστικά στοιχεία πυρκαγιών.....	15
3. ΑΝΤΙΠΥΡΙΚΗ ΠΡΟΣΤΑΣΙΑ.....	16
3.1 Αρχές.....	16
3.2 Μέσα αντιπυρικής προστασίας.....	17
4. ΥΦΙΣΤΑΜΕΝΗ ΚΑΤΑΣΤΑΣΗ.....	18
4.1 Υποδομές.....	18
4.2 Εξοπλισμός.....	21
5. ΠΡΟΤΕΙΝΟΜΕΝΑ ΜΕΤΡΑ.....	21
5.1 Υποδομές.....	21
5.2 Εξοπλισμός.....	22
5.3 Δασικό κτίριο Αγίου Κωνσταντίνου.....	22
5.4 Ενημέρωση και ευαισθητοποίηση του κοινού.....	22
6. ΣΧΕΔΙΑΣΜΟΣ.....	23
6.1 Εντοπισμός δασικών πυρκαγιών.....	23
α. Πυροφυλάκια.....	23
6.2 Κατάσβεση πυρκαγιών.....	24
6.3 Εγκατάσταση Συστήματος ανίχνευσης δασικών Πυρκαγιών.....	26

1. ΕΙΣΑΓΩΓΗ

Οι δασικές πυρκαγιές στα Μεσογειακά οικοσυστήματα αποτελούν ένα φυσικό φαινόμενο που συντελεί στη φυσική ισορροπία και την αναγέννησή τους. Τα οικοσυστήματα αυτά είναι σε μεγάλο βαθμό προσαρμοσμένα στη φωτιά, με αποτέλεσμα να έχουν συνήθως τη δυνατότητα να αναγεννηθούν άμεσα και αποτελεσματικά μετά από αυτή. Κατά μέσο όρο ένα Μεσογειακού τύπου δάσος καίγεται από πυρκαγιά από φυσικά αίτια κάθε 50 έως 100 χρόνια. Τα φυσικά αίτια ευθύνονται μόνο για το 5% των δασικών πυρκαγιών. Το υπόλοιπο 95% οφείλεται στην ανθρώπινη δραστηριότητα και έχει σαν συνέπεια τη διατάραξη του φυσικού ρόλου των πυρκαγιών με την αύξηση της συχνότητάς τους και την εξάντληση της φυσικής ικανότητας των οικοσυστημάτων να ανταποκρίνονται στις προκλήσεις της μεταπτυρικής αναγέννησης.

Ο ορεινό όγκος της Λαυρεωτικής, παρουσιάζεται σοβαρή υποβάθμιση των δασών σε σχέση με τρεις ή τέσσερις δεκαετίες πριν. Η περιοχή μελέτης η οποία υπάγεται στην αρμοδιότητα του Δασαρχείου Λαυρίου, αποτελεί μια από τις πλέον ευαίσθητες και πυρόπληκτες περιοχές της χώρας. Τόσο η σύνθεση της βλάστησης όσο και οι μετεωρολογικές συνθήκες που επικρατούν κατά τη θερινή περίοδο καθιστούν ιδιαίτερα σοβαρό τον κίνδυνο πυρκαγιάς.

Τα δάση της Λαυρεωτικής καθώς και ο Εθνικός Δρυμός Σούνιου αποτελούν έναν από τους κυριότερους πνεύμονες της Αττικής, τα οποία κατά το παρελθόν έχουν υποστεί σημαντική υποβάθμιση από τις πυρκαγιές, με καταστρεπτικότερες την πυρκαγιά του 1985 η οποία κατέστρεψε 38.500 στρ. συνολικά και την πυρκαγιά του 2012 με απολογισμό 34.996 στρ. Παρά την υποβάθμιση, το φυσικό περιβάλλον της Λαυρεωτικής έχει σημαντική προστατευτική και αισθητική αξία για την ευρύτερη περιοχή.

Πέρα από το φυσικό περιβάλλον στη Λαυρεωτική απαντάται και ένα ανθρωπογενές περιβάλλον ιδιαίτερα μεγάλης σημασίας αφού τα πλούσια σε άργυρο και άλλα μεταλλεύματα δημόσια μεταλλεία της Λαυρεωτικής αποτέλεσαν από τους αρχαίους ακόμη χρόνους πηγή πλούτου και οικονομικής ανάπτυξης. Η οικονομική ανάπτυξη συνεχίστηκε και τα νεώτερα χρόνια με την ανακάλυψη της εκμετάλλευσης των υπολειμμάτων των αρχαίων μεταλλευτικών εργασιών με αποτέλεσμα το Λαύριο να αποτελέσει το πρώτο βιομηχανικό κέντρο της νεώτερης Ελλάδας.

Λόγω της εγγύτητας της περιοχής με το λεκανοπέδιο της Αττικής, αποτέλεσε από τις αρχές του περασμένου αιώνα δημοφιλή προορισμό αναψυχής. Η οικιστική ανάπτυξη πέραν της επιπρόσθετης υποβάθμισης των δασών είχε σαν συνέπεια την διαμόρφωση οικιών και οικισμών μέσα στα δάση και την επέκταση της ζώνης μίξης δασών - οικισμών με χαρακτηριστικότερη τη λεγόμενη «ζώνη» του Υπουργείου Οικονομικών στο Σούνιο. Η ζώνη αυτή, όπου τα πευκοδάση και οι οικίες συναντούν τη θάλασσα στις νότιες ακτές της Λαυρεωτικής, δημιουργήθηκε ήδη από τις αρχές του 20ού αιώνα με παραχωρήσεις του Δημοσίου σε ιδιώτες για την δημιουργία κυνηγετικών περιπτέρων και εξοχικών οικιών. Η επέκταση των οικιών εντός δασών ή άλλης μορφής εκτάσεων συνεχίστηκε και τα επόμενα χρόνια, ιδίως κατά τις δεκαετίες του 1960 και 1970 με νόμιμους και πολλούς αυθαίρετους οικισμούς να δημιουργούνται χωρίς καμία χωροταξική μέριμνα ή πρόβλεψη για τις αρνητικές συνέπειες που μπορεί να έχει η επέκταση μιας τυχόν δασικής πυρκαγιάς σε αυτές τις περιοχές.

Ο σκοπός της παρούσας μελέτης είναι η προμήθεια και εγκατάσταση ενός καινοτόμου συστήματος πρόληψης, ανίχνευσης και παρακολούθησης δασικών πυρκαγιών με όλο τον αναγκαίο του εξοπλισμό, καθώς και η βελτίωση του επικοινωνιακού εξοπλισμού στο Δασαρχείο Λαυρίου.

Στο πλαίσιο της αλλαγής του κλίματος, η δασική διαχείριση είναι σκόπιμο να ενσωματώνει μέτρα για την πρόληψη και για την αντιμετώπιση των δασικών πυρκαγιών, σε τοπικό και περιφερειακό επίπεδο. Οι διαχειριστικές μελέτες θα πρέπει να ενσωματώνουν δράσεις και μέτρα πρόληψης, έγκαιρης ανίχνευσης και άμεσης παρέμβασης, διαχείρισης και καταστολής πυρκαγιών. Οι δασικές πυρκαγιές στη Μεσογειακή ζώνη πάντοτε εκδηλώνονται και θα συνεχίσουν να εκδηλώνονται. Τα μεσογειακά οικοσυστήματα είναι προσαρμοσμένα σε αυτή τη μορφή διαταραχής και αναγεννιούνται έπειτα από αυτή. Συνεπώς, η μεταπυρική διαχείριση πρέπει να αποτελεί συστατικό στοιχείο των διαχειριστικών μελετών. Το πρώτο μέλημα δεν είναι η αναδάσωση (η οποία αν εφαρμοστεί με τρόπο ακατάλληλο μπορεί να προκαλέσει μεγαλύτερη ζημιά από ότι η ίδια η πυρκαγιά), αλλά η άμεση αντιμετώπιση του κινδύνου διάβρωσης του εδάφους (που έχει χάσει το προστατευτικό του κάλυμμα) και των πλημμυρικών φαινομένων που ακολουθούν. Εξειδικεύοντας το εγκεκριμένο «ΣΧΕΔΙΟ ΑΝΤΙΠΥΡΙΚΗΣ ΠΡΟΣΤΑΣΙΑΣ του ΔΑΣΑΡΧΕΙΟΥ ΛΑΥΡΙΟΥ», οι προτεινόμενες δράσεις στα μέτρα πρόληψης που καθιστούν αναγκαία εγκατάσταση ενός συστήματος πρόληψης, ανίχνευσης και παρακολούθησης δασικών πυρκαγιών είναι:

- Εκτίμηση του κινδύνου πυρκαγιάς κατά τον σχεδιασμό της διαχείρισης των δασών (π.χ. εκτίμηση της ποσότητας εν δυνάμει εύφλεκτης καύσιμης ύλης κατά τη διάρκεια της παρακολούθησης)

- Εφαρμογή μέτρων αστυνόμευσης και επιτήρησης της περιοχής με την εγκατάσταση δικτύου καμερών, συνεχείς περιπολίες για την αποτροπή εμπρησμών έχοντας εξασφαλίσει στα μέσα και το προσωπικό το αναγκαίο δίκτυο επικοινωνιών αλλά και την έγκαιρη ανίχνευση εστίων πυρκαγιάς και την άμεση κατάσβεση τους.

- Εγκατάσταση ή και βελτίωση των ηλεκτρικών μέσων επικοινωνίας συστημάτων έγκαιρης προειδοποίησης και ταχείας αντίδρασης για τις πυρκαγιές και ενημέρωση του κοινού και κυρίως των επισκεπτών δασικών περιοχών για τους κινδύνους εκδήλωσης πυρκαγιών με την χρήση πινακίδων αναγγελίας κινδύνου πυρκαγιάς.

- Συντονισμός ενεργειών σε τοπικό κυρίως επίπεδο για έγκαιρη αναχαίτιση και πυρόσβεση.

- Οργάνωση μέσων και προσωπικού κατά τρόπο ώστε να έχουν τη δυνατότητα να βρίσκονται στην εστία του συμβάντος πυρκαγιάς, σε διάστημα «ως και δεκαπέντε λεπτών από την πρώτη αναγγελία της».

Με δεδομένα τα παραπάνω γίνεται απαραίτητο το Δασαρχείο Λαυρίου που έχει την ευθύνη της διαχείρισης των δασών να προτείνει νέα καινοτόμα εργαλεία που θα μεγιστοποιήσουν τις προσπάθειες ώστε να αποτραπεί η περαιτέρω καταστροφή των δασών και να εξασφαλιστούν οι ανθρώπινοι οικισμοί στη ζώνη μίξης δασών - οικιών. Αυτό αφορά όλες τις φάσεις της διαχείρισης των πυρκαγιών, δηλαδή την πρόληψη, την καταστολή και την αντιμετώπισή τους. Με δεδομένο μάλιστα ότι είναι ευκολότερο και οικονομικά αποδοτικότερο να προλαμβάνεται η εκδήλωση μιας πυρκαγιάς από το να κινητοποιούνται επίγειες και εναέριας δυνάμεις για να δώσουν μάχη κατάσβεσης, είναι απαραίτητο να δοθεί η μέγιστη δυνατή έμφαση στην αποτελεσματική πρόληψη των πυρκαγιών. Επίσης με δεδομένη την υποστελέχωση του Δασαρχείου Λαυρίου από μόνιμους δασικούς υπαλλήλους, η χρήση της τεχνολογίας θα βοηθήσει σημαντικά το έργο της πρόληψης αφού με την χρήση της θα γίνεται καλύτερη επίβλεψη του δασικού χώρου από την έδρα του Δασαρχείου, όπου θα εγκατασταθεί το κέντρο διαχείρισης. Ο κάθε δασικός υπάλληλος θα μπορεί να εποπτεύει καλύτερα τις δασικές περιοχές και αφού συγκεντρώνει τις απαραίτητες πληροφορίες να μπορεί να τις μεταφέρει στο Συντονιστικό Κέντρο Δασοπυρόσβεσης όταν του ζητηθεί.

Το χερσαίο τμήμα της περιοχής αποτελεί τυπικό παράδειγμα μεσογειακού τοπίου. Διακρίνονται και οι τρεις κύριοι τύποι μεσογειακών οικοσυστημάτων της χώρας, δηλαδή τα Μεσογειακά πευκοδάση, η μακκία (ηπειρωτική και παράλια) και οι φρυγανότοποι. Μεγάλο ενδιαφέρον παρουσιάζει επίσης το δάσος Κουβαρά και το πευκοδάσος στην περιοχή του

Διονύσου Κερατέας, το οποίο αποτελεί ίσως ένα από τα ελάχιστα δάση της ευρύτερης περιοχής το οποίο δεν έχει υποστεί τα τελευταία χρόνια τις συνέπειες μιας καταστροφικής δασικής πυρκαγιάς.

Ως περιοχή μελέτης ορίζεται η περιοχή αρμοδιότητας του Δασαρχείου Λαυρίου έκτασης 325.000 στρεμμάτων περίπου.

Η εν λόγω περιοχή ανήκει στο γεωγραφικό διαμέρισμα της Στερεάς Ελλάδας, στην Περιφέρεια Αττικής, στην Περιφερειακή ενότητα Ανατολικής Αττικής. Διοικητικά περιλαμβάνει δύο δήμους μετά την εφαρμογή του «Καλλικράτη», το Δήμο Λαυρεωτικής (που αποτελείται από την δημοτική ενότητα Κερατέας, την πόλη της Κερατέας, την πόλη του Λαυρίου και τους οικισμούς Θορικό κάτω Σούνιο και Λεγριανά και την κοινότητα Άγιου Κωνσταντίνου) και το Δήμο Σαρωνικού, στον οποίο συμπεριλαμβάνεται και η Δημοτική Ενότητα Κουβαρά, με έδρα τα Καλύβια, στο Νομαρχιακό διαμέρισμα Ανατολικής Αττικής.

Δασικά η περιοχή αρμοδιότητας του Δασαρχείου Λαυρίου, υπάγεται στη Διεύθυνση Δασών νομαρχιακού διαμερίσματος Ανατολικής Αττικής, στη Διεύθυνση Συντονισμού και Επιθεώρησης δασών καθώς και στην Γενική Διεύθυνση Δασών και Αγροτικών υποθέσεων της Αποκεντρωμένης Διοίκησης Αττικής. Υπάγεται στην Πυροσβεστική Υπηρεσία Λαυρίου κατά το μεγαλύτερο μέρος της, στην Πυροσβεστική Υπηρεσία Μαρκοπούλου και ένα μικρό τμήμα αρμοδιότητας Δασαρχείου Λαυρίου στο δυτικό άκρο της υπάγεται στην Πυροσβεστική Υπηρεσία Κρωπίας.



Εικόνα 1: Περιοχή Αρμοδιότητας Δασαρχείου Λαυρίου (κόκκινο χρώμα) και Πυροσβεστικές Υπηρεσίες Αν. Αττικής.

Δικαστικά υπάγεται στο Ειρηνοδικείο Λαυρίου και στο Πρωτοδικείο και το Εφετείο Αθηνών.

Αστυνομικά υπάγεται στο Αστυνομικό τμήμα Λαυρεωτικής, Αστυνομικό τμήμα Καλυβίων, Νοτιοανατολικής Αττικής.

Πολεοδομικά υπάγεται στην πολεοδομικό γραφείο Μαρκοπούλου, ΥΔΟΜ, Μαρκοπούλου.

Υγειονομικά υπάγεται στην Υγειονομική Υπηρεσία Ανατολικής Αττικής.

Ο Εθνικός Δρυμός Σουνίου

Μεγάλο μέρος της περιοχής μελέτης έχει χαρακτηριστεί ως Εθνικός Δρυμός. Έχει συνολική έκταση 35.000 στρ. Από αυτά, τον πυρήνα του δρυμού αποτελούν τα 5.500 στρ. και την περιφερειακή του ζώνη τα 29.500 στρ. Η απόφαση για την ίδρυση του συγκεκριμένου δρυμού πάρθηκε, αφού συνεκτιμήθηκε η οικολογική, ιστορική, γεωλογική και η παλαιοντολογική αξία της περιοχής. Δηλαδή το πευκοδάσος Χαλεπίου Πεύκης, που κυριαρχεί στη βλάστηση του δρυμού, ήταν (και ως ένα βαθμό συνεχίζει να είναι μαζί με το πευκοδάσος του Κουβαρά και του Διονύσου) το πιο εκτεταμένο και καλοδιατηρημένο πευκοδάσος της Ανατολικής Αττικής.

Η σημασία ενός τέτοιου δάσους για το μικροκλίμα της ευρύτερης περιοχής του λεκανοπεδίου της πρωτεύουσας είναι φανερή. Επίσης, η χλωρίδα της περιοχής αν και όχι επαρκώς μελετημένη, παρουσιάζει ιδιαίτερο ενδιαφέρον. Ένα είδος είναι στενότοπα ενδημικό της Λαυρεωτικής, δηλαδή απαντάται μόνο στην περιοχή αυτή, και είναι η *Centaurea laureotica*.

Τα χαμηλότερα σημεία της περιοχής βρίσκονται σχεδόν στην επιφάνεια της θάλασσας και το ψηλότερο σημείο βρίσκεται στο Πάνειο όρος με υψόμετρο 637 μέτρα. Άλλες σημαντικές κορυφές της περιοχής είναι το όρος Μερέντα στα 614 μέτρα και το όρος Ολυμπος με κορυφή στα 487 μέτρα.

2. Δασική Βλάστηση- Περιοχές Προστασίας

Στο σύνολο της η χερσόνησος της Λαυρεωτικής χαρακτηρίζεται από τυπικό μεσογειακό κλίμα. Η χωροχρονική διακύμανση των ανθρώπινων δραστηριοτήτων, το πλούσιο ιστορικό περιστατικών φωτιάς και η ποικιλία γεωλογικών υποστρωμάτων έχει ως αποτέλεσμα την υψηλή ετερογένεια της βλάστησης. Πρόκειται για μία γεωγραφική ενότητα στην οποία καταγράφονται όλοι σχεδόν οι τύποι Μεσογειακών οικοσυστημάτων:

- Δάση Χαλεπίου πεύκης (*Pinus halepensis*) σε διαφορετικά στάδια ανάπτυξης
- Θαμνώνες αειφύλλων σκληρόφυλλων θάμνων: πουρνάρι (*Quercus coccifera*), σχίνος (*Pistacia lentiscus*)
- Θαμνώνες φρυγάνων: λαδανιές (*Cistus* spp.), θυμάρι (*Coridothymus capitatus*), αστοιβή (*Genista acanthoclada*), γαλαστοιβή (*Euphorbia acanthothamnos*), αφάνες (*Sarcopoterium spinosum*), κ.ά.
- Θαμνώνες ασπάλαθου (*Callicotome villosa*)
- Θαμνώνες άρκευθου (*Juniperus phoenicea*)

Τα πευκοδάση της Λαυρεωτικής έχουν υποστεί αρκετά πλήγματα από πυρκαγιές, με καταστρεπτικότερες την πυρκαγιά του 1985, την πυρκαγιά του 2000, καθώς και τη μεγάλη πυρκαγιά του 2012 που άφησαν πίσω τους μεγάλο αριθμό αποτεφρωμένων εκτάσεων. Ορισμένες περιοχές έχουν πληγεί πάνω από μία φορά μέσα στα τελευταία έτη, με αποτέλεσμα τα δάση της Λαυρεωτικής να παρουσιάζουν μεγάλη ποικιλομορφία καθώς υπάρχουν ώριμα πευκοδάση, νεαρές συστάδες και εκτάσεις που βρίσκονται σε στάδιο αναγέννησης, είτε φυσικής, είτε τεχνητής στις περιπτώσεις που το Δασαρχείο Λαυρίου έκρινε απαραίτητη την υποβοήθησή της.

Εθνικός Δρυμός Σουνίου: Η περιοχή έχει έκταση 4.101 ha και έχει θεσμοθετηθεί με το ΦΕΚ 80/Α/1974. Η απόφαση για την ίδρυση του Εθνικού Δρυμού, ελήφθη λόγω της οικολογικής, ιστορικής, γεωλογικής και παλαιοντολογικής σημασίας της εν λόγω περιοχής.

Ο Εθνικός Δρυμός Σουνίου βρίσκεται στο νοτιοανατολικό άκρο της Αττικής, στην περιοχή που συνηθίζεται να λέγεται Λαυρεωτική, και καταλήγει στο ακρωτήριο του Σουνίου. Περιλαμβάνει περίπου 4.000 ha, από τα οποία τα 500 περίπου είναι ο πυρήνας του δρυμού, όπου το καθεστώς προστασίας είναι απόλυτο.

Αναφορικά με το καθεστώς προστασίας, σε εθνικό και περιφερειακό επίπεδο η περιοχή μελέτης περιλαμβάνει Ειδική Ζώνη Διατήρησης (ΕΖΔ), τον πυρήνα του Εθνικού Δρυμού και περιφερειακή ζώνη Εθνικού Δρυμού, ενώ σε διεθνές επίπεδο εντάσσεται στις περιοχές της Σύμβασης της Βαρκελώνης.

Οποσδήποτε ένα ολοκληρωμένο σχέδιο διαχείρισης της περιοχής της Λαυρεωτικής, θα πρέπει απαραίτητως να λαμβάνει υπόψη του και τις υποχρεώσεις που απορρέουν από τις διεθνείς συνθήκες και συμβάσεις, οι οποίες αναφέρονται στην προστασία του περιβάλλοντος και έχουν εφαρμογή στο νομικό καθεστώς της περιοχής όπως:

Η Οδηγία 79/409/ΕΟΚ «Περί της διατήρησης των άγριων πτηνών» - Ζώνες Ειδικής Προστασίας (Special Protected Areas) του Ευρωπαϊκού Συμβουλίου της 2ας Απριλίου 1979, όπως κωδικοποιήθηκε με την Οδηγία 2009/147/ΕΚ.

Η Οδηγία 92/43/ΕΟΚ για τη διατήρηση των φυσικών ενδιαιτημάτων, καθώς και της άγριας πανίδας και χλωρίδας. Η οδηγία επιβάλλει στα κράτη-μέλη την υποχρέωση «σύστασης ενός συνεκτικού ευρωπαϊκού οικολογικού δικτύου ειδικών ζωνών (NATURA 2000)». Το δίκτυο αυτό αποτελείται από «Ειδικές Ζώνες Διατήρησης», καθώς και από «Ζώνες Ειδικής Προστασίας» (ΖΕΠ) που έχουν ταξινομηθεί σύμφωνα με τις διατάξεις της Οδηγίας 79/409/ΕΟΚ.

Ο Κανονισμός 3528/1986 για την προστασία των δασών στην Κοινότητα από την ατμοσφαιρική ρύπανση και ο Κανονισμός 2158/1992 για την προστασία των κοινοτικών δασών.

ΔΙΚΤΥΟ NATURA 2000

Περιοχή Natura 2000 - GR3000005 - «Σούνιο – Νησίδα Πατρόκλου και Παράκτια Θαλάσσια Ζώνη»

Η εν λόγω περιοχή αποτελεί Ειδική Ζώνη Διατήρησης (ΕΖΔ). Οι Ειδικές Ζώνες Διατήρησης (ΕΖΔ), που χαρακτηρίζονται από τα κράτη-μέλη βάσει της Οδηγίας 92/43/ΕΚ των Οικοτόπων, περιλαμβάνουν σημαντικούς τύπους οικοτόπων του Παραρτήματος Ι, ή/και φιλοξενούν σημαντικά είδη του Παραρτήματος ΙΙ της εν λόγω Οδηγίας.

Η περιοχή ΕΖΔ GR3000005 «Σούνιο – Νησίδα Πατρόκλου και Παράκτια Θαλάσσια Ζώνη», εκτείνεται σε μεγάλο μέρος της Λαυρεωτικής, περιλαμβάνοντας την θαλάσσια ζώνη του Σουνίου και την νησίδα Πατρόκλου. Βρίσκεται στο νοτιότερο τμήμα της Αττικής και περιλαμβάνει το νότιο – νοτιοανατολικό τμήμα του Δήμου της Λαυρεωτικής και συνδέεται με τον Εθνικό Δρυμό Σουνίου, ο οποίος περιλαμβάνεται εξολοκλήρου εντός της εξεταζόμενης περιοχής Natura 2000.

Περιοχή Natura 2000 - GR3000014 - Περιοχή Λεγρενών-Νησίδα Πατρόκλου

Η εν λόγω περιοχή αποτελεί Ζώνη Ειδικής Προστασίας (ΖΕΠ) σύμφωνα με την Οδηγία 2009/147/ΕΚ (79/409/ΕΟΚ). Είναι μια παράκτια περιοχή στο νοτιοδυτικό άκρο της Αττικής που κυριαρχείται από φρύγανα, μακκία και υπολείμματα δάσους Pinus. Περιλαμβάνεται επίσης το νησάκι Πάτροκλος. Η περιοχή αποτελεί τυπικό μεσογειακό τοπίο.

Αποτελείται από τρία οικοσυστήματα, τα οποία αντιπροσωπεύουν και τα τρία είδη μεσογειακών οικοσυστημάτων της Ελλάδας, δηλαδή τα πευκοδάση, οικοσύστημα μακκίας (continental και coastal) και τα φρύγανα, σε διάφορα διαδοχικά στάδια. Η μακκία κυριαρχείται από έντονα υποβαθμισμένους βοσκότοπους με *Quercus coccifera* και από μικρά δέντρα.

Περιοχή Natura 2000 - GR3000017 – Παράκτια και Θαλάσσια Ζώνη Μακρονήσου

Η εν λόγω περιοχή αποτελεί Ειδική Ζώνη Διατήρησης (ΕΖΔ) κι έχει θεσμοθετηθεί με το Ν3937/29-3-11 (ΕΕ 60 Α). Η περιοχή περιλαμβάνει ένα χερσαίο τμήμα του νησιού Μακρονήσος στις Κυκλάδες και τη γύρω περιοχή της θάλασσας. Αυτός ο οικοτόπος είναι σημαντικός για τη μεσογειακή φώκια (*Monachus monachus*) με συνολικό πληθυσμό αναπαραγωγής μέγιστου αριθμού 25 ατόμων.

Περιοχή Natura 2000 - GR3000018 – Κανάλι Μακρονήσου

Η εν λόγω περιοχή αποτελεί Ζώνη Ειδικής Προστασίας (ΖΕΠ) σύμφωνα με την Οδηγία 3738/1807 / Ε103 / 6-9-2010 (ΕΕ 1495 Β) και περιλαμβάνει τη θαλάσσια περιοχή μεταξύ Αττικής και Μακρονήσου. Ο τόπος είναι σημαντικός για αρπακτικά και μεταναστευτικά είδη που απαντώνται σε παράκτιους θάμνους.

«Σημαντική Περιοχή για τα Πουλιά» - Περιοχή GR 127 - Χερσόνησος Λαυρεωτικής και νησίδα Πάτροκλος IBA

Περιλαμβάνει το νότιο άκρο της Αττικής, τμήμα του Εθνικού Δρυμού Σουνίου, τη νησίδα Πάτροκλο και τον παράκτιο υγρότοπο των Λεγρενών. Παράκτια περιοχή που καλύπτεται από μακί και φρύγανα, δάσος Χαλεπίου Πεύκης (*Pinus halepensis*) και αγροτικές εκτάσεις. Βρίσκεται πάνω στη μεταναστευτική οδό που διατρέχει παράκτια την ανατολική Αττική. Όπως συμβαίνει σε ολόκληρη την παράκτια ζώνη της Αττικής, η περιοχή δέχεται ισχυρή πίεση λόγω της σταδιακής αστικοποίησης. Παρόλα αυτά διατηρούνται ακόμη και άλλες χρήσεις, όπως η κτηνοτροφία.

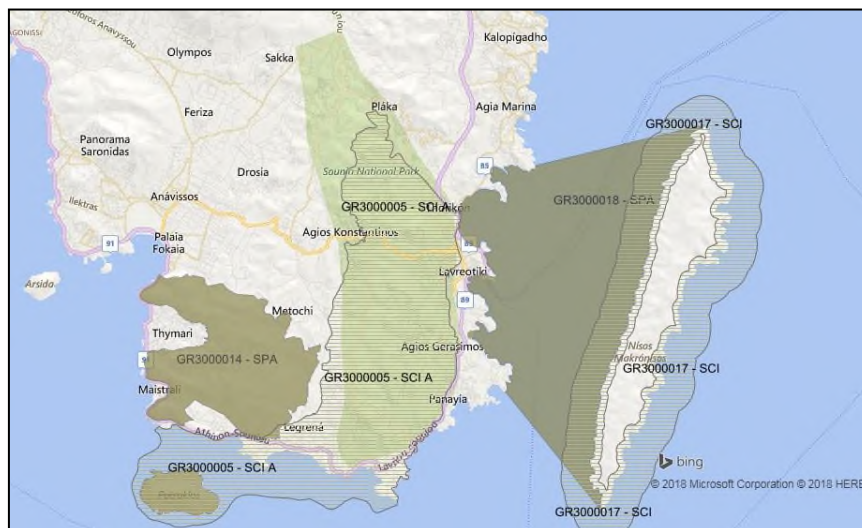

Εικόνα 2: Περιοχές ενταγμένες στο ΔΙΚΤΥΟ NATURA 200 στην περιοχή ευθύνης του Δασαρχείου Λαυρίου

2.1 Κλιματολογικές συνθήκες

Με βάση τα στοιχεία του μετεωρολογικού σταθμού της πόλης του Λαυρίου, η ξηρή περίοδος διαρκεί από αρχές Απριλίου έως τέλος Οκτωβρίου, μια εξαιρετικά μεγάλη ξηρά

περίοδος, η οποία θα πρέπει να ληφθεί ιδιαίτερος υπόψη. Οι μήνες με τη μεγαλύτερη βροχόπτωση είναι ο Ιανουάριος και ο Δεκέμβριος. Αντίθετα οι ξηρότεροι μήνες του χρόνου είναι ο Ιούλιος και ο Αύγουστος.

Η περιοχή ευθύνης του Δασαρχείου Λαυρίου χαρακτηρίζεται από ήπιο χειμώνα κατά τη διάρκεια του οποίου σημειώνονται οι περισσότερες βροχοπτώσεις και από ζεστό και άνυδρο καλοκαίρι.

Οι άνεμοι που επικρατούν στην περιοχή είναι κυρίως βόρειοι και βόρειοι-βορειοανατολικοί με συνολικό ποσοστό επικράτησης κατά τη διάρκεια του διαστήματος που μελετήθηκε περίπου στο 80%, εξαιρετικά μεγάλο ποσοστό, ενώ οι ταχύτητες του ανέμου σε μεγαλύτερη συχνότητα κυμαίνονται από 9 έως 15χλμ/ώρα, να σημειώνεται κατά το μήνα Αύγουστο, γεγονός που αυξάνει το βαθμό επικινδυνότητας.

Σε συνδυασμό με την αυξημένη επισκεψιμότητα των ακτών από λουόμενους αυτόν τον μήνα και την κατά συνέπεια αυξημένη κίνηση οχημάτων σε ολόκληρη των Λαυρεωτική, ο παράγοντας αυτός αποκτά ιδιαίτερη σημασία για τον αντιπυρικό σχεδιασμό των ενδεικνυόμενων μέτρων. Οι άνεμοι που πνέουν κατά την ξηροθερμική περίοδο, είναι κυρίως βόρειοι και βόρειοι-βορειοανατολικοί ενώ από Ιούνιο μέχρι Σεπτέμβριο πνέουν αποκλειστικά άνεμοι βόρειων διευθύνσεων. Η επικρατούσα κατεύθυνση των ανέμων είναι επίσης εξαιρετικά μεγάλης σημασίας και ανιχνεύεται στις μεγαλύτερες και καταστροφικότερες πυρκαγιές που έχουν συμβεί στην περιοχή.

Από τα παραπάνω συμπεραίνεται ότι η εγκατάσταση ενός μετεωρολογικού σταθμού σε επιλεγμένη θέση στον Εθνικό Δρυμό Σουνίου θα συμβάλλει στην εγκαίριη συλλογή αξιόπιστων μετεωρολογικών δεδομένων που είναι απαραίτητα για τον σχεδιασμό της αντιπυρικής προστασίας τόσο στην πρόληψη όσο και στην εκδήλωση μιας δασικής πυρκαγιάς.

2.2 Κλιματολογικές συνθήκες και πυρκαγιά

Ο καιρός είναι ο πλέον μεταβλητός παράγοντας του περιβάλλοντος της φωτιάς, καθώς μεταβάλλεται γρήγορα καθ' όλη τη διάρκεια μιας πυρκαγιάς. Ο καιρός μπορεί να γίνει εξαιρετικά απρόβλεπτος και η επιρροή του στη συμπεριφορά του πυρός δεν πρέπει να υποτιμάται. Τα κύρια χαρακτηριστικά είναι:

- Σχετική υγρασία
- Θερμοκρασία του αέρα
- Άνεμος
- Βροχόπτωση

Η σχετική υγρασία είναι ένας δείκτης της περιεκτικότητας του αέρα σε υγρασία. Μπορούμε να βγάλουμε αρκετά συμπεράσματα από την επιρροή της υγρασίας στη συμπεριφορά του πυρός.

Η θερμοκρασία του αέρα επηρεάζει τη σχετική υγρασία και το ποσοστό υγρασίας της καύσιμης ύλης, ότι όσο πιο υψηλή η θερμοκρασία του αέρα, τόσο πιο ξηρή και εύφλεκτη γίνεται η καύσιμη ύλη.

Απ' όλα τα καιρικά φαινόμενα, ο άνεμος έχει τη μεγαλύτερη επίδραση στη συμπεριφορά του πυρός. Ο άνεμος επηρεάζει άμεσα το ρυθμό εξάπλωσης και την κατεύθυνση της πυρκαγιάς. Υπάρχουν μερικοί άλλοι παράγοντες σχετικά με τον άνεμο και τη σχέση του με τη πυρκαγιά:

1. Η διεύθυνση του ανέμου

2. Τα τοπογραφικά χαρακτηριστικά μπορούν να επηρεάσουν τη διεύθυνση και την ταχύτητα του ανέμου.

3. Η διεύθυνση και η ταχύτητα του ανέμου είναι ιδιαίτερα μεταβλητές και μπορούν να αλλάξουν ανά πάσα στιγμή.

4. Η μεταβλητότητα του ανέμου είναι εξαιρετικά σημαντική ανησυχία για τους δασοπυροσβέστες επειδή μπορεί να αλλάξει αιφνίδια την κατεύθυνση και την ένταση μιας πυρκαγιάς.

5. Οι πυρκαγιές μπορούν να δημιουργήσουν το δικό τους άνεμο. Καθώς ο ζεστός αέρας ανυψώνεται μέσω της ελεύθερης συναγωγής, δυνατά ρεύματα κρύου αέρα «ορμούν» στις φλόγες από όλες τις πλευρές.

Η βροχή τέλος έχει περιοριστική επίδραση στην πυρκαγιά, αν και η επίδραση της στη συμπεριφορά του πυρός διαφέρει πολύ ανάλογα με την ένταση και τη διάρκεια της βροχόπτωσης.

2.3 Πυροοικολογία

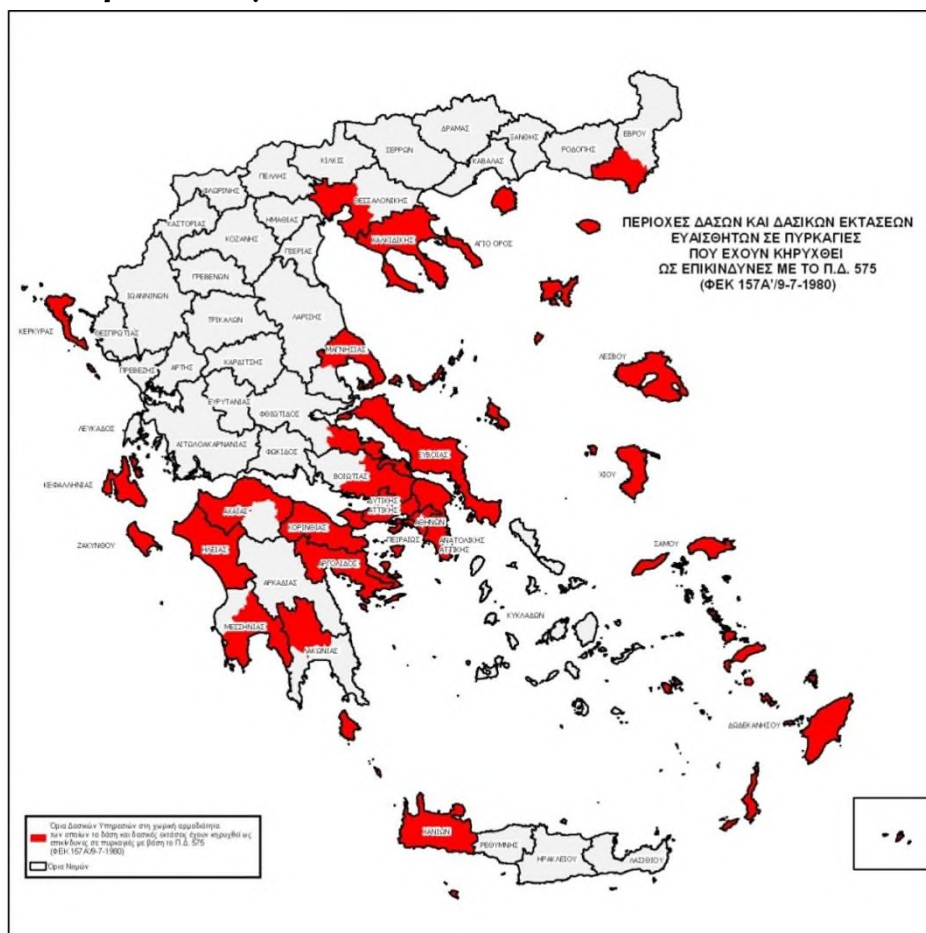

Εικόνα 3: Περιοχές δασών και δασικών εκτάσεων με βάση το Π.Δ. 575/1980

Σύμφωνα με το χάρτη που δημιουργήθηκε με βάση τα στατιστικά στοιχεία των τελευταίων ετών της Δασικής και Πυροσβεστικής Υπηρεσίας αλλά και με το χάρτη που συντάχθηκε σύμφωνα με το Π.Δ. 575/1980 και στον οποίο παρουσιάζονται οι θεωρούμενες επικίνδυνες περιοχές, η Λαυρεωτική κατατάσσεται καθ' ολοκληρία στις επικίνδυνες περιοχές.

Το μεγαλύτερο μέρος των δασών της μελετώμενης περιοχής αποτελείται από δάση Χαλεπιού Πεύκης. Η διάταξη της καύσιμου ύλης στο δάσος πρέπει να είναι τέτοια ώστε να είναι δυνατή η επέμβαση του ανθρώπου στη κατάσβεση της πυρκαγιάς αλλά και να υπάρχει διαχωρισμός του υπορόφου από τον ανώροφο, ώστε να είναι δύσκολη η μετατροπή της έρπουσας φωτιάς σε επικόρυφη.

Οι θαμνώνες αρκεύθου εμφανίζονται κυρίως κατά μήκος της ακτογραμμής ενώ περιορισμένος αριθμός υπάρχει και σε θέσεις στο εσωτερικό της χερσονήσου, όπου το έδαφος είναι λιγότερο πετρώδες και βραχώδες. Μετά τη φωτιά η αναγέννηση της αρκεύθου εξαρτάται από την παρουσία άκαυτων πυρήνων εκ των οποίων θα μεταφερθούν (συνηθέστερα από πουλιά) σπέρματα (σπόροι), τα οποία θα φυτρώσουν και θα δημιουργήσουν νέους πληθυσμούς.

2.4 Οικονομικές δραστηριότητες στην περιοχή ευθύνης του Δασαρχείου Λαυρίου

A. Γεωργία

Σύμφωνα με τα στοιχεία της ΕΣΥΕ, από την συνολική έκταση της γεωργικής γης στην ευρύτερη περιοχή μελέτης, το μεγαλύτερο ποσοστό αντιστοιχεί σε ξηρικές καλλιέργειες με κυριότερες αυτές της αμπέλου και της ελιάς.

B. Δασοπονία

Το σύνολο των δασών και των δασικών εκτάσεων της Λαυρεωτικής, ανέρχεται σε αρκετές χιλιάδες στρέμματα. Τα δάση αυτά, εκτός των εκτάσεων που βρίσκονται στον πυρήνα του Εθνικού Δρυμού Σουνίου και προστατεύονται από ειδικό καθεστώς, μέχρι τη δεκαετία του '80 εκμεταλλεύονταν για την παραγωγή ξύλου και ρητίνης. Η ρητίνευση στη Λαυρεωτική έχει σταματήσει από τη δεκαετία του 1960 και τα δάση της περιοχής συμβάλλουν κυρίως στην κάλυψη των ατομικών αναγκών σε καυσόξυλα των κατοίκων της περιοχής.

Τα δάση της Λαυρεωτικής έχουν ανυπολόγιστη αξία για το περιβάλλον και επομένως για τη ζωή των κατοίκων της περιοχής αλλά και όλης της Αττικής. Οι ωφέλειες από τις κλιματικές επιδράσεις του δάσους, τις προστατευτικές (αντιδιαβρωτικές και υδρονομικές) καθώς και από τις υγιεινές και αισθητικές, είναι τεράστιες για τη ζωή της Λαυρεωτικής και των γύρω περιοχών. Εξαιτίας δε και της μικρής απόστασης από την πόλη των Αθηνών, αποκτά ιδιαίτερη σημασία όσον αφορά τις αισθητικές και υγιεινές του επιδράσεις.

Από πλευράς Δασικής Υπηρεσίας οι δασοκομικοί χειρισμοί περιορίζονται στη διενέργεια αραιώσεων, κλαδεύσεων και φρυγανεύσεων εκατέρωθεν των δρόμων, καθώς και στη διάνοιξη και κυρίως συντήρηση των αντιπυρικών λωρίδων, για λόγους αντιπυρικής προστασίας.

Γ. Αναψυχή

Η περιοχή της Λαυρεωτικής χαρακτηρίζεται από έναν εκπληκτικό και σπάνιο συνδυασμό γεωμορφολογικών στοιχείων, ορεινούς όγκους, παραθαλάσσιες περιοχές, πλούσια και σπάνια χλωρίδα και πανίδα. Όλα αυτά τα στοιχεία του φυσικού περιβάλλοντος σε αρμονικό συνδυασμό με στοιχεία του ανθρωπογενούς περιβάλλοντος του παρελθόντος (αρχαιολογικοί χώροι, πολιτιστικά στοιχεία, αρχαία μεταλλεία, κλπ.) δίνουν μεγάλη αξία στην περιοχή της Λαυρεωτικής και εξάλλου γι' αυτό το λόγο πολλές από τις περιοχές της υπάγονται σε ειδικό καθεστώς προστασίας. Όλα τα παραπάνω σε συνδυασμό με την κοντινή απόσταση της περιοχής από την Αθήνα καθώς και την ύπαρξη του λιμανιού του Λαυρίου που αποτελεί λόγο προσέλκυσης διερχόμενων επισκεπτών, συνηγορούν στο γεγονός ότι η Λαυρεωτική αποτελεί πόλο έλξης για δασική αναψυχή.

Για το λόγο αυτό έχουν δημιουργηθεί κυρίως στην περιοχή του Εθνικού Δρυμού Σουνίου, τέσσερεις διαμορφωμένοι χώροι δασικής αναψυχής στις θέσεις «Χάος», «Άγιος Κωνσταντίνος», «Αγία Τριάδα» και «Φανάρι».

Δ. Τουρισμός

Η περιοχή της Λαυρεωτικής φιλοξενεί πληθώρα περιοχών τουριστικού ενδιαφέροντος. Ανάμεσα τους υπάρχουν χώροι αρχαιολογικού, ιστορικού, ανθρωπολογικού και παλαιοβοτανικού-παλαιοντολογικού ενδιαφέροντος. Στα όρια του Εθνικού Δρυμού Σουνίου, ο οποίος αποτελεί από μόνος του περιοχή ιδιαίτερου φυσικού κάλλους και ενδιαφέροντος και προσελκύει μεγάλο αριθμό επισκεπτών ιδίως κατά τους θερινούς μήνες, γεγονός που αυξάνει τον κίνδυνο εκδήλωσης πυρκαγιάς, υπάρχει ένα γεωλογικό φυσικό φαινόμενο το οποίο προσελκύει μεγάλο αριθμό επισκεπτών. Πρόκειται για το «βράθρο Χάος» το οποίο βρίσκεται στην περιοχή της Καμάριζας και είναι ουσιαστικά ένα βράθρο κυκλικού σχήματος. Στην ίδια περιοχή υπάρχουν εκτεταμένα λείψανα αρχαίων μεταλλείων και εργαστηρίων των ιστορικών χρόνων, καθώς και οικισμών που καλύπτουν όλο το φάσμα από την παλαιολιθική, νεολιθική και προϊστορική και αποτελούν πόλο έλξης για τους επισκέπτες.

Ε. Δίκτυα Οργανισμών Κοινής Ωφέλειας

Στην περιοχή μελέτης υπάρχει αξιόλογο δίκτυο της Δ.Ε.Η τόσο σε υψηλή όσο και σε μέση τάση. Ο χώρος των εγκαταστάσεων της ΔΕΗ και του εναερίου δικτύου μεταφοράς ηλεκτρικής ενέργειας Λαυρίου – Παλλήνης έχει παραχωρηθεί κατά χρήση, με την 63484/2772/28-8-1973.

Ζ. Πάρκο Αιολικής Ενέργειας ΚΑΠΕ

Στη περιοχή έχουν εγκατασταθεί πάρκα αιολικής ενέργειας στη νησίδα Άγιος Γεώργιος και στη θέση «Βράχος Σταυραετού» του Δήμου Κερατέας ισχύος 3010kW, το συγκεκριμένο έργο «Βράχος Σταυραετού» αναφέρεται στην εγκατάσταση και λειτουργία του Επιδεικτικού Αιολικού πάρκου του Κ.Α.Π.Ε. που έχει αρχίσει να λειτουργεί σταδιακά από το 2002. Το πάρκο εμβαδού 99,303 στρ. αποτελεί δασική έκταση και εντάσσεται στη ΖΟΕ του ορεινού όγκου της Λαυρεωτικής.

Η. Στρατιωτικές Εγκαταστάσεις Πολεμικής Αεροπορίας

Ο χώρος των εγκαταστάσεων της πολεμικής αεροπορίας στη περιοχή Πλάκα προέρχεται από απαλλοτρίωση συμφώνα με το ΦΕΚ της εν λόγω διοικητικής πράξης και αποτελείται από δυο εδαφικά τμήματα έκτασης 257 και 35 στρεμμάτων αντίστοιχα. Μεταξύ των εγκαταστάσεων παρεμβάλλεται υψηλό δάσος χαλεπίου πεύκης, που λόγω της γεινιάσής του με την αεροπορική μονάδα χρήζει ιδιαίτερη προσοχή όσον αφορά την πρόληψη.

Θ. Πρώην Ελληνική Βιομηχανία Όπλων (Ε.Β.Ο.)

Στην περιοχή μελέτης σε δημόσια αναδασωτέα δασική έκταση 3.435 στρεμμάτων, εντός του Εθνικού Δρυμού Σουνίου, τα οποία παραχωρήθηκαν στο Υπουργείο Εθνικής Αμύνης, κατά χρήση, με σχετική απόφαση του Υπουργείου Γεωργίας βρίσκονται οι εγκαταστάσεις της πρώην ΕΒΟ και σήμερα των Ελληνικών Αμυντικών Συστημάτων - Πυρκάλ.

Ι. Κατασκηνώσεις

Στην περιοχή της Λαυρεωτικής λειτουργούν 10 συγκροτήματα κατασκηνώσεων οι οποίες φιλοξενούν μεγάλο αριθμό ατόμων κατά τους καλοκαιρινούς μήνες. Οι κατασκηνώσεις που βρίσκονται εντός δασικών εκτάσεων είναι υποχρεωμένες να διαθέτουν

ειδικό αντιτυρικό σχέδιο και να λαμβάνουν τα απαραίτητα μέτρα πρόληψης και προστασίας όπως προβλέπονται.

- 1) Κατασκήνωση πρώην Υπουργείου Κοινωνικών Υπηρεσιών/ Κατασκήνωση Υπ. Υγείας και Προνοίας: στη θέση Διόνυσος, Δήμου Κερατέας. Είναι εγκατεστημένη σε περιφραγμένη έκταση εμβαδού 99.301,07 τ.μ. που μεγάλο τμήμα της αποτελεί Δημόσιο δάσος πεύκης
- 2) Κατασκήνωση «Ξέγνοιαστο Μελίσσι»: στη θέση Πουνταζέζα, Δήμου Λαυρίου, είναι εγκατεστημένη σε μη δασική δημοσία έκταση (Ζώνη Υπ. Οικονομικών) για την οποία από τα στοιχεία της υπηρεσίας δεν προκύπτει παραχώρηση.
- 3) Κατασκήνωση «Τα Γλαράκια»: Σήμερα δεν λειτουργεί. Έχει εγκατασταθεί στη θέση Πασσά, Δήμου Λαυρίου. Τμήμα της έκτασης είναι αγροτική. Η υπόλοιπη έκταση εμβαδού 4.900 τ.μ., είναι Δημόσιο δάσος χαλεπίου πεύκης.
- 4) Κατασκήνωση Ευαγγελικών Εκκλησιών της Ελλάδος: στη θέση Σούνιο, Δήμου Λαυρεωτικής, είναι εγκατεστημένη σε έκταση εμβαδού 31.402 τ.μ.. Τμήμα της έκτασης αυτής εμβαδού 25.972 τ.μ., είναι Δάσος χαλεπίου πεύκης.
- 5) Παιδικές Κατασκηνώσεις Υπουργείου Γεωργίας ΤΟΣΚΕΔΠ: στη θέση Σούνιο, Δήμου Λαυρίου, είναι εγκατεστημένη σε δάσος χαλεπίου πεύκης εμβαδού 195.166,93 τ.μ. το οποίο έχει παραχωρηθεί κατά χρήση στην Κεντρική Επιτροπή Κατασκήνωσης του Υπ. Γεωργίας. Τα τελευταία χρόνια αποτελεί χώρο φιλοξενίας προσφύγων (ΤΟΣΚΕΔΠ), ο οποίος διαχειρίζεται από το Υπουργείο Εθνικής Άμυνας και το Υπουργείο μεταναστευτικής πολιτικής.
- 6) Το Χαρούμενο Ακρογιάλι/Κατασκήνωση της Ομοσπονδίας Συλλογών Υπουργείου Οικονομικών (Ο.Σ.Υ.Ο.): στη θέση Πασσά, Δήμου Λαυρίου, είναι εγκατεστημένη εντός των ορίων της έκτασης εμβαδού 36.034,36 τ.μ.
- 7) Κατασκήνωση Ελλήνων Προσκόπων: στη θέση Πασσά Σουνίου, Δήμου Λαυρίου, είναι εγκατεστημένη σε δασική έκταση εμβαδού 15.564 τ.μ.
- 8) Κάμπινγκ «Βάκχος»: στη θέση «Ασημάκη» περιφέρειας Δήμου Λαυρίου, είναι εγκατεστημένη σε δασική έκταση εμβαδού 11.000 τ.μ.
- 9) Κατασκήνωση Μωραΐτη: στη θέση Μαύρο Λιθάρι, Κοινότητας Ανάβυσσου είναι εγκατεστημένη σε αγροτική έκταση (κληροτεμάχια. (Ιδιωτική)
- 10) Κατασκήνωση Σχολής Αδελφών Μαρριανών: στη θέση Συρί, Δήμου Κερατέας, είναι εγκατεστημένη σε έκταση εμβαδού 12.461 τ.μ. η οποία είναι μη δασική και αποτελεί τμήμα του Α.Β.Κ. 780 Δημοσίου Κτήματος που εκποιήθηκε με τα 45294/67 και 45295/67 πωλητήρια του Υπ. Οικονομικών. (Νομικό Πρόσωπο Ιδιωτικού Δίκαιου). Σήμερα δεν λειτουργεί.

Από όλα τα παραπάνω διαπιστώνεται η πληθώρα των ανθρώπινων δραστηριοτήτων που πολλές από αυτές βρίσκονται εντός ή γειτνιάζουν με δασικές εκτάσεις και συνεπώς δράσεις πρόληψης κινδύνου και εξάπλωσης δασικών πυρκαγιών είναι άμεσης προτεραιότητας.

2.5 Διαστάσεις κινδύνου πυρκαγιάς

Ο κίνδυνος πυρκαγιάς που διατρέχει ένα οικοσύστημα εξαρτάται από το σύνολο των μόνιμων και μεταβλητών παραγόντων που καθορίζουν το βαθμό ευκολίας για την έναρξη, επέκταση και κατάσβεση μιας πυρκαγιάς. Οι μόνιμοι παράγοντες είναι αυτοί που παραμένουν σχεδόν αμετάβλητοι για μια συγκεκριμένη περιοχή, όπως το κλίμα, η τοπογραφική διαμόρφωση, η έκθεση, το είδος της καύσιμης ύλης, κλπ.

Στα φυσικά οικοσυστήματα της περιοχής ο κίνδυνος πυρκαγιάς προέρχεται κυρίως από ανθρώπινες ενέργειες είτε από αμέλεια, είτε από πρόθεση. Γενικά κατά την ξηροθερμική περίοδο οποιαδήποτε εστία φωτιάς απειλή σοβαρά τα δάση και ο κίνδυνος της καταστροφής τους παίρνει πολύ μεγάλες διαστάσεις. Αυτό βέβαια εξαρτάται και από τους μεταβλητούς παράγοντες της συγκεκριμένης χρονικής στιγμής (άνεμος, θερμοκρασία, υγρασία), αλλά σε γενικές γραμμές ο κίνδυνος μερικής ή ολοκληρωτικής καταστροφής του από πυρκαγιά κατά την ξηροθερμική περίοδο είναι μεγάλος, καθώς και ο κίνδυνος επέκτασης της πυρκαγιάς στις γειτονικές των δασών περιοχές.

Το πρόβλημα των πυρκαγιών στα δάση της Λαυρεωτικής είναι έντονο, καθώς κατά κύριο πρόκειται για δάση στα οποία κυριαρχεί η χαλέπιος πεύκη. Με την έντονη διαχείριση των πευκοδασών κατά το παρελθόν (ρητίνευση, ανθρακοποιία, ασβεστοποιία, βοσκή) αφαιρούνταν μεγάλα ποσά καύσιμης ύλης από τα δάση αυτά, με συνέπεια να περιορίζεται αρκετά σημαντικά τόσο ο αριθμός των πυρκαγιών, όσο και οι καιόμενες κάθε φορά εκτάσεις.

Οι παραπάνω όμως δραστηριότητες έχουν εγκαταλειφθεί πλήρως, με συνέπεια την αύξηση της καύσιμης ύλης σε τέτοιο βαθμό που τα δάση αυτά να καταστούν πολλές φορές απροσπέλαστα.

Επιπλέον, αναπτύχθηκαν κι άλλες ανθρώπινες δραστηριότητες, εντός των δασών αυτών όπως οικισμοί, εξοχικές κατοικίες, δίκτυα ηλεκτρισμού, διάνοιξη πολλών δρόμων, αυξημένη κίνηση ανθρώπων και οχημάτων, κτλ που αύξησαν κατακόρυφα τους κινδύνους δασικών πυρκαγιών. Ο κίνδυνος πυρκαγιάς είναι οπωσδήποτε μεγαλύτερος κοντά στους οικισμούς, σε δρόμους, και γενικά όπου ασκούνται ανθρώπινες δραστηριότητες. Οι παράγοντες που καθιστούν την περιοχή της Λαυρεωτικής να βρίσκεται στην πρώτη κατηγορία επικινδυνότητας είναι οι εξής:

- Η σύνθεση της βλάστησης που αποτελείται από ξηροφυτικά και εύφλεκτα είδη.
- Οι μετεωρολογικοί παράγοντες (παρατεταμένο ξηρό και θερμό καλοκαίρι, δυνατοί άνεμοι).
- Η έλλειψη χωροταξικού σχεδιασμού και η αυθαίρετη δόμηση.
- Η αυξημένη επισκεψιμότητα των παραθαλάσσιων περιοχών κατά τους θερινούς μήνες από λουόμενους.

Όταν σε αυτούς τους παράγοντες προστεθούν η έντονη ανθρώπινη δραστηριότητα, πολλές φορές σε διάσπαρτα μέσα στο δάσος νόμιμα ή παράνομα κτίσματα, η αδυναμία διαχείρισης των εύφλεκτων αυτών δασών λόγω του πολύπλοκου ιδιοκτησιακού καθεστώτος της περιοχής, η ραγδαία αστικοποίηση του πληθυσμού και η μείωση της μόνιμης παρουσίας στην ύπαιθρο, η αποδυνάμωση της πρωτογενούς παραγωγής στα δάση και τις περιοχές γύρω από αυτά και η γενικότερη υποχώρηση του κλάδου της δασοπονίας, καταλαβαίνουμε γιατί τα τελευταία χρόνια αυξάνεται όχι μόνο η συχνότητα αλλά και η σφοδρότητα των δασικών πυρκαγιών στην περιοχή.

2.6 Στατιστικά στοιχεία πυρκαγιών

Σύμφωνα με τη μελέτη της WWF το 2012 «Οικολογικός απολογισμός της πυρκαγιάς του Ιουνίου 2012 στη Νοτιοανατολική Αττική», κατά μέσο όρο σε ετήσια βάση, στην Αττική εκδηλώνονται 56 πυρκαγιές και καίγονται 32.853 στρέμματα, το 86,6% των οποίων είναι δασικές και το 13,4% αγροτικές εκτάσεις. Την τελευταία 40ετία στην περιοχή της Λαυρεωτικής έχει εκδηλωθεί μεγάλος αριθμός πυρκαγιών, οι οποίες έχουν καταστρέψει μεγάλο αριθμό δασικών εκτάσεων, πολλές από τις οποίες έχουν καεί περισσότερες από μία φορές σε μικρό χρονικό διάστημα, με αποτέλεσμα οι επιπτώσεις στην οικολογία της περιοχής να είναι καταστροφικές. Μερικές από τις μεγαλύτερες πυρκαγιές που εκδηλώθηκαν το διάστημα αυτό στην περιοχή είναι οι πυρκαγιά του 1979, η πυρκαγιά του 1985, η πυρκαγιά

του 2000 και η πυρκαγιά του 2012, οι οποίες έκαψαν συνολικά περίπου 95.000 στρέμματα. Στοιχεία για τις προαναφερθείσες πυρκαγιές και απεικόνιση των καμένων εκτάσεων καθώς και των σημείων έναρξης τους παρουσιάζονται παρακάτω.

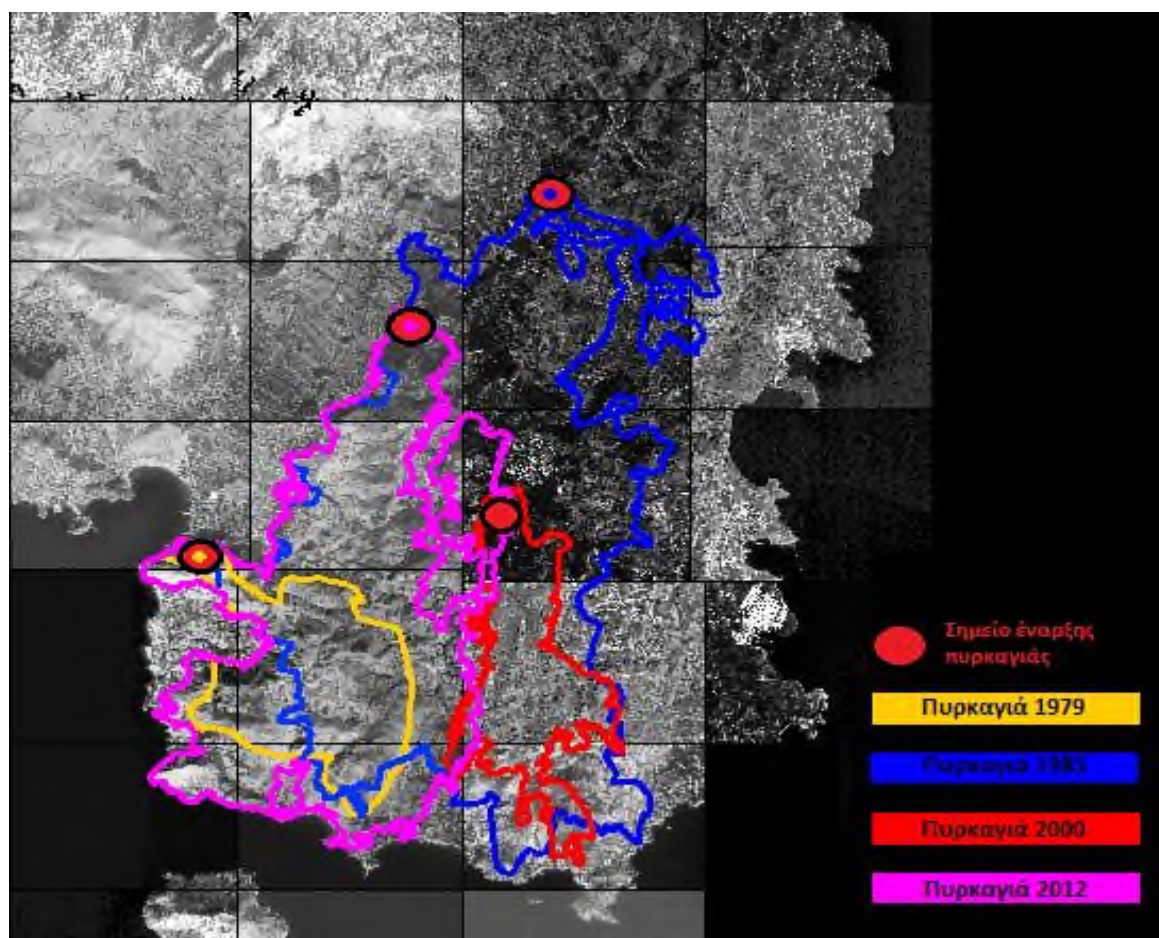

Εικόνα 4. Απεικόνιση καμένων εκτάσεων και σημείων έναρξης πυρκαγιών σε συναρμογή ορθοφωτοχαρτών έτους 1998.

Είναι χαρακτηριστικό ότι οι μεγαλύτερες και καταστροφικότερες πυρκαγιές της Λαυρεωτικής έχουν σημειωθεί με Β-ΒΑ ανέμους και έχουν κινηθεί με παρόμοιο τρόπο προς τη θάλασσα.

Σύμφωνα με τα επίσημα στοιχεία της Πυροσβεστικής Υπηρεσίας, κατά την περίοδο 2000-2018, στην περιοχή της Λαυρεωτικής σημειώθηκαν 838 περιστατικά πυρκαγιών. Η κατανομή των περιστατικών στις ημέρες της εβδομάδας είναι σχετικά ομαλή, με την Κυριακή να παρουσιάζει τη μεγαλύτερη διαφοροποίηση συγκεντρώνοντας το μεγαλύτερο ποσοστό περιστατικών. Οι συνήθεις ώρες εκδήλωσης των πυρκαγιών σύμφωνα με τα στοιχεία είναι κυρίως οι μεσημεριανές ώρες, πιο συγκεκριμένα από τις 11:00 έως τις 15:00 συγκεντρώνεται το 49.8% των περιστατικών.

3. ΑΝΤΙΠΥΡΙΚΗ ΠΡΟΣΤΑΣΙΑ

Η αντιπυρική προστασία συνίσταται από κάθε δραστηριότητα που αποβλέπει στη μείωση του κινδύνου και των καμένων δασικών εκτάσεων.

3.1 Αρχές

Στην Ελλάδα, ο κίνδυνος εκδήλωσης δασικής πυρκαγιάς από ανθρώπινες δραστηριότητες όπως προαναφέρθηκε είναι μεγάλος. Αναλύοντας τις αιτίες πρόκλησης δασικών πυρκαγιών στη χώρα μας διαπιστώνουμε ότι μεγάλο ποσοστό των πυρκαγιών

οφείλεται σε αμέλεια (κακός υπολογισμός στις καύσεις για καθαρισμούς, βραχυκυκλώματα γραμμών μεταφοράς ηλεκτρικού ρεύματος, ανεξέλεγκτοι χώροι καύσης απορριμμάτων, παραλείψεις ή λάθη εκδρομέων κλπ). Ένα μικρότερο ποσοστό περιπτώσεων οφείλεται σε κακόβουλες ενέργειες και το υπόλοιπο ποσοστό που καταγράφεται σε άγνωστα αιτία κατανέμεται αναλόγως ανάμεσα στην αμέλεια και την πρόθεση.

Για τους λόγους αυτούς κρίνεται αναγκαία η αντιπυρική προστασία των δασών, η οποία στηρίζεται σε 5 βασικές αρχές:

1η : Η πρόληψη των δασικών πυρκαγιών αποτελεί τον ιδεώδη στόχο της αντιπυρικής προστασίας του δασικού και γενικότερα φυσικού περιβάλλοντος. Ο στόχος αυτός επιδιώκεται με την άρση των αιτιών που άμεσα ή έμμεσα προκαλούν τις δασικές πυρκαγιές.

2η: Η έγκυρη επισήμανση μιας πυρκαγιάς και ο εξ αρχής ακριβής προσδιορισμός των σταθμολογικών της στοιχείων, αποτελούν τις προϋποθέσεις μιας γρήγορης και αποτελεσματικής επέμβασης. Ο στόχος επιδιώκεται με την οργάνωση ενός πλήρους συστήματος έγκαιρης αναγγελίας.

3η: Η κατάλληλη οργάνωση των διαθέσιμων μέσων και προσωπικού συμβάλλει αποφασιστικά στην ταχεία και αποτελεσματική επέμβαση. Αφορά την όλη οργάνωση του μηχανισμού καταστολής.

4η: Η οργανωμένη δίωξη του εμπρηστή αποτελεί την ασφαλιστική δικλείδα για τον έλεγχο της συχνότητας και καταστρεπτικότητας των πυρκαγιών. Ο στόχος αυτός επιδιώκεται με την άρτια οργάνωση και φύλαξη των δασών και την οργανωμένη δίωξη των εμπρηστών και παίζει ένα σπουδαίο ανασταλτικό ρόλο στον τομέα της πρόληψης των πυρκαγιών.

5η: Η πλήρης ανάπτυξη και λειτουργία των προκατασταλτικών έργων υποδομής και εργασιών αποτελεί θεμελιώδη υποδομή λειτουργίας της πρόληψης και καταστολής των δασικών πυρκαγιών. Οι στόχοι της προλήψεως και ιδιαίτερα της καταστολής, που είναι η ταχεία επέμβαση στην πυρκαγιά και η αυξημένη ικανότητα κατασβέσεως μιας πυρκαγιάς σε εξέλιξη, δεν είναι δυνατό να εκπληρωθούν αυτοτελώς, αλλά με την προϋπόθεση πλήρους ανάπτυξης των προκατασταλτικών έργων και εργασιών.

Συνεπώς, εφόσον το μεγαλύτερο ποσοστό των πυρκαγιών οφείλεται σε αμέλεια, θα πρέπει να δοθεί ιδιαίτερη έμφαση στην ενημέρωση και κινητοποίηση των πολιτών για τον κίνδυνο πρόκλησης πυρκαγιάς από αμέλεια.

3.2 Μέσα αντιπυρικής προστασίας

Ο μηχανισμός της αντιπυρικής προστασίας είναι το αποτέλεσμα μιας συνδυασμένης λειτουργίας τριών συντελεστών, δηλαδή της πρόληψης, της προκαταστολής και της καταστολής. Στην εύρυθμη λειτουργία και των τριών αυτών συντελεστών στηρίζεται και το σχέδιο αντιπυρικής προστασίας που προτείνεται.

A. Πρόληψη

Ως πρόληψη των δασικών πυρκαγιών ορίζεται το σύνολο των ενεργειών που γίνονται πριν την έναρξη μιας πυρκαγιάς με σκοπό:

Τη μείωση ή εξάλειψη της πιθανότητας εκδήλωσης πυρκαγιών

Τη μείωση της πιθανότητας εξάπλωσης κάθε εκδηλωμένης πυρκαγιάς

Τη μείωση των καταστροφών σε περίπτωση πυρκαγιάς

Την ύπαρξη ενός μηχανισμού ικανού να εντοπίσει γρήγορα κάθε νέα πυρκαγιά και να αποστείλει χωρίς καθυστέρηση τις απαιτούμενες δυνάμεις για άμεση καταστολή της.

Β. Προκαταστολή

Η προκαταστολή περιλαμβάνει τα έργα και τις εργασίες που αυξάνουν την αυτασφάλεια του δασικού χώρου και υποστηρίζουν την καταστολή, περιλαμβάνει δηλαδή τα τεχνικά αντιτυρικά έργα ή την αντιτυρική διευθέτηση του δασικού χώρου. Στη φάση λοιπόν της προκαταστολής γίνονται οι εξής ενέργειες:

-Τεχνικά έργα

Αναγκαία υποδομή για την αποτελεσματική δράση αποτελούν:

α) οι δρόμοι.

β) οι δεξαμενές.

γ) Πυροσβεστικοί κρουνοί.

δ) Πυροφυλάκια και συστήματα έγκαιρης ανίχνευσης πυρκαγιάς.

Γ. Καταστολή

Η καταστολή των δασικών πυρκαγιών αποτελεί τον τρίτο συντελεστή της αντιτυρικής προστασίας και συνίσταται στην οργάνωση επαρκών και κατάλληλων μέσων και προσωπικού για το σκοπό της γρήγορης και αποτελεσματικής επέμβασης. Στόχοι της καταστολής είναι η ταχύτητα επέμβασης ώστε να προλαμβάνονται οι πυρκαγιές από το ξεκίνημα τους και η αυξημένη ικανότητα κατάσβεσης μιας πυρκαγιάς που εξελίσσεται.

4. ΥΦΙΣΤΑΜΕΝΗ ΚΑΤΑΣΤΑΣΗ

4.1 Υποδομές

Α. Δασαρχείο Λαυρίου

Το τηλεφωνικό κέντρο του δασαρχείου Λαυρίου λειτουργεί καθημερινά και τις αργίες με ωράρια 7:00 – 22:00, στελεχώνεται από προσωπικό του δασαρχείου και δέχεται κλήσεις για οποιοδήποτε περιστατικό στη περιοχή της αρμοδιότητάς του (π.χ. καταπατήσεις, περιστατικά πυρκαγιάς, λαθρούλοτομίες, κλπ). Μερικές από τις κύριες αρμοδιότητες του Δασαρχείου Λαυρίου είναι:

- Η διοίκηση εκμετάλλευσης και η διαχείριση των δημοσίων δασών και δασικών εκτάσεων.
- Η δασοπολιτική επιτήρηση επί των ιδιωτικών δασών και δασικών εκτάσεων, η επαλήθευση των διαχειριστικών μελετών ως και η εφαρμογή και η παρακολούθηση των εκάστοτε κρατικών προγραμμάτων ανάπτυξης της ιδιωτικής δασοπονίας.
- Η εκτέλεση υλοτομικών εργασιών, η διάθεση των δασικών προϊόντων, θέματα οργάνωσης και εποπτείας της δασικής εργασίας, των δασικών συνεταιρισμών.
- Θέματα δασικής εκπαίδευσης, ενημέρωσης και δασικών εφαρμογών.
- Η εκτέλεση και συντήρηση πάσης φύσης δασικών τεχνικών έργων και εργασιών κατά εφαρμογή των εγκεκριμένων προγραμμάτων και μελετών.

- Η μέριμνα για την προμήθεια του αναγκαίου μηχανισμού και εξοπλισμού, η μέριμνα για τη λειτουργία, φύλαξη, συντήρηση και επισκευή πάσης φύσης μηχανικού εξοπλισμού και υλικού.
- Η προστασία των δασών και δασικών εκτάσεων, της πανίδας και χλωρίδας, του δασικού περιβάλλοντος, των δασοτεχνικών έργων καθώς και παντός περιουσιακού στοιχείου.
- Η εκπόνηση και εκτέλεση σχεδίου δράσεως αντιπυρικής προστασίας κατά τα άρθρα 23 έως 37 του Νόμου 998/1979.
- Η μέριμνα κηρύξεως εκτάσεων ως αναδασωτέων.

Υπάρχοντα Πυροφυλάκια

Τα πυροφυλάκια, αναλόγως της δομής και του πολλαπλού ή μη λειτουργικού προορισμού τους, διακρίνονται σε μόνιμα και κινητά.

B1. Πυροφυλάκια μόνιμου τύπου

Στην Λαυρεωτική υπάρχουν 4 μόνιμα πυροφυλάκια τα οποία είναι:

Στη θέση Βουνό Κίτσου

Στη θέση Γελαδόγρεκο – Ορεινός όγκος πάνω από Πασά Λιμάνι

Στη θέση Ορεινός όγκος Μερέντας

Στη θέση Προφήτης Ηλίας - Αίολος

B2. Πυροφυλάκια κινητού τύπου

Τα οχήματα που περιπολούν στις περιοχές αρμοδιότητας του Δασαρχείου Λαυρίου, ανήκουν στο Πυροσβεστικό Σώμα, στο Δασαρχείο Λαυρίου καθώς και στα Δασονομεία που υπάγονται στο Δασαρχείο.

Κύριοι άξονες περιπολίας είναι:

Λαύριο – Παραλιακή Λεωφόρος Αθηνών-Σουνίου – Ναός Ποσειδώνος – Άσπρο Λιθάρι – Αγία Βαρβάρα – Άγιος Κωνσταντίνος – Λαύριο

Λαύριο – Άγιος Κωνσταντίνος – Αγία Τριάδα – Αγία Βαρβάρα – Άσπρο Λιθάρι – Λεγραινά – Μεγάλα Πεύκα – Συντερίνες – Άγιος Κωνσταντίνος

Λαύριο – Άγιος Κωνσταντίνος – Συντερίνες – Λεγραινά – Χάρακας – Παλαιά Φώκαια – Πυργάκη – Καταφύγι – Συντερίνες – Λαύριο

Λαύριο – Άγιος Κωνσταντίνος – Συντερίνες – Παλαιά Φώκαια – Δροσιά – Μαλιαστέκα – Αρί – Δημουλάκι – ΝΑΤΟ -Συντερίνες – Άγιος Κωνσταντίνος – Λαύριο

Λαύριο – Στεφάνι Θορικού – Μαρκάτι – Άγιος Κωνσταντίνος – Ριμπάρια – Εγκαταστάσεις Αεροπορίας – Διψέλιζα – Παλαιά Εθνική Οδός Λαυρίου-Κερατέας – Λαύριο

Λαύριο – Παλαιοκαμάριζα – Μονή Αγίου Παύλου – Βίλλια – Ομβριόκαστρο – Επαρχιακή Οδός Λαυρίου-Κερατέας

Λαύριο – Κάτω Πλάκα – Πλάκα – Διψέλιζα – Μανούτσο-Χάρβαλο – Αρί – Λόφος Βαλμά – Ανάβυσσος

Κερατέα – Λεωφόρος Αναβύσσου – Λόφος Βαλμά – Λεωφόρος Καραμανλή – Κτήμα Μελισσουργού – Παραλιακή Οδός Σαρωνίδας – Παραλιακή Οδός Αθηνών-Σουνίου – Σαρωνίδα

Κερατέα – Κουβαράς – Λεωφόρος Αυλακίου – Αγίας Αικατερίνης – Πηγάδι Κουβαρά – Δασική Οδός – Λεωφόρος Πανοράματος – Μονή Μεταμορφώσεως Σωτήρος – Διόνυσος Κερατέας – Επαρχιακή Οδός Κερατέας-Κακής Θαλάσσης – Κερατέα

Κερατέα – Επαρχιακή Οδός Κερατέας-Λαυρίου – Άνω Δασκαλιό – Βίτζι Δασκαλιό – Δασκαλιό – Μαρίστρα – Κακή Θάλασσα – Μονή Κακής Θαλάσσης – Διόνυσος Κερατέας – Τσουργέλι – Λεωφόρος Πανοράματος – Λεωφόρος Αυλακίου – Κερατέα

Κερατέα – Μονή Αγίας Σκέπης – Κεραίες Πάνειου Όρους – Επαρχιακή Οδός Γεωργίου Γκίνη – Καλύβια – Επαρχιακή Οδός Γαλάζιας Ακτής – Λαγονήσι – Λεωφόρος Αναβύσσου – Λεωφόρος Αιγιαλείας – Φέριζα – Άγιος Γεώργιος – Μητροπήσι

Γ. Δεξαμενές – Κρουνοί

Περιφερειακά των περιοχών που χρήζουν ιδιαίτερης αντιπυρικής προστασίας (Εθνικός Δρυμός Σουνίου, Προστατευόμενες περιοχές, δασικές εκτάσεις) υπάρχουν πολλά υδροστόμια και αρκετές δεξαμενές προκειμένου να εξυπηρετείται ο ανεφοδιασμός των επίγειων αλλά και τον εναέριων μέσων πυρόσβεσης.

Δ. Ελικοδρόμια

Στην περιοχή μελέτης βρίσκεται ένα ελικοδρόμιο εντός της έκτασης που έχει παραχωρηθεί στην Ελληνική Βιομηχανία Όπλων (ΕΒΟ) και επικουρικά για περιπτώσεις έκτακτης ανάγκης χρησιμοποιείται ως ελικοδρόμιο και το γήπεδο που βρίσκεται στην περιοχή του Χάους εντός της περιοχής του Εθνικού Δρυμού Σουνίου.

ΣΤ. Έξοδοι κινδύνου

Κατά τη θερινή περίοδο ο πληθυσμός του Δήμου Λαυρεωτικής διπλασιάζεται λόγω των παραθεριστών που διαμένουν σε δευτερή κατοικία ή σε ξενοδοχεία της περιοχής. Μετά την πυρκαγιά στο Μάτι της Αττικής, έχουν τοποθετηθεί από το Δήμο Λαυρεωτικής πινακίδες που καθοδηγούν τους παραθεριστές σε ασφαλείς διεξόδους προς την παραλία.

Ι. Προειδοποιητικές Πινακίδες

Όπως αναφέρθηκε και παραπάνω στην περιοχή της Λαυρεωτικής και κυρίως στην περιοχή του Εθνικού Δρυμού Σουνίου, υπάρχουν διάσπαρτα χιλιάδες μεταλλευτικά πηγάδια, είτε χαρτογραφημένα, είτε όχι, τα οποία αποτελούν μεγάλο κίνδυνο για τους επισκέπτες, αλλά και για τους κατοίκους της περιοχής, καθώς σε πολλές περιπτώσεις λόγω της πυκνής βλάστησης δεν είναι ορατά. Για το λόγο αυτό στα σημεία που έχουν εντοπιστεί μεταλλευτικά φρέατα, έχουν τοποθετηθεί προειδοποιητικές πινακίδες.

ΙΑ. Δασικό Οδικό Δίκτυο – Αντιπυρικές Ζώνες

Το οδικό δίκτυο προσφέρει αντιπυρική προστασία και διάσπαση της συνέχειας της δασικής βλάστησης, όπως επίσης και προσπέλαση των πυροσβεστικών οχημάτων και μεταφορά του προσωπικού.

Εκτός των πλεονεκτημάτων που παρέχει η ύπαρξη ενός οδικού δικτύου σε δασικές περιοχές, έχει και πολλά μειονεκτήματα, όπως η διατάραξη της άγριας πανίδας, η ρύπανση του χώρου και η αύξηση του κινδύνου εκδηλώσης πυρκαγιάς. Για το λόγο αυτό το Δασαρχείο Λαυρίου σε ημέρες αυξημένου κινδύνου πυρκαγιάς κλείνει προληπτικά κάποιους δασικούς

δρόμους σύμφωνα με απόφαση του Προέδρου του Συντονιστικού Οργάνου Πολιτικής Προστασίας της Περιφερειακής ενότητας Ανατολικής Αττικής

ΙΒ. Καθαρισμοί βλάστησης

Οι εργασίες διάσπασης της συνέχειας της δασικής βλάστησης είναι απαραίτητες για να ενισχυθεί η αυτασφάλεια των δασών και η ταχεία ανεμπόδιστη και ακίνδυνη επέμβαση των επίγειων σωστικών μέσων, όταν και όπου εκδηλώνεται η πυρκαγιά, αλλά και μείωση του βαθμού του κινδύνου του ανθρώπινου δυναμικού που ασχολείται με την κατάσβεση. Το Δασαρχείο Λαυρίου συνεκτιμώντας όλους τους παραπάνω παράγοντες, προβαίνει σε εργασίες καθαρισμού βλάστησης, κυρίως σε περιοχές αυξημένου κινδύνου πυρκαγιάς και σε περιοχές ιδιαίτερης περιβαλλοντικής αξίας, με σκοπό την όσο το δυνατόν πιο ελεγχόμενη διαχείριση των πυρκαγιών, αλλά και τη μείωση του κινδύνου εκδήλωσής τους.

4.2 Εξοπλισμός

Οχήματα

Το Δασαρχείο Λαυρίου έχει στη διάθεση του 4 επιβατικά οχήματα, Subaru Forester 4X4, Daihatsu Terios4X4, Nissan Navara 4X4 και μικρό λεωφορείο Opel Movano. Επίσης έχει παραχωρήσει κατά χρήση στον Δήμο Λαυρεωτικής ένα τρακτέρ με καταστροφέα για την θρυμματίση κλαδιών καθώς και ένα μικρό πυροσβεστικό όχημα.

Διαθέσιμο προσωπικό

Το Δασαρχείο Λαυρίου στελεχώνεται από: τρεις (3) Δασολόγους, δύο (2) Δασοπόνους, έξι (6) Δασοφύλακες, δύο (2) Οδηγούς και τέσσερεις (4) Διοικητικούς υπαλλήλους.

Εποχικά στελεχώνεται από εργάτες μέσω προγραμμάτων απασχόλησης ανέργων του ΟΑΕΔ, οι οποίοι εκπαιδεύονται από το προσωπικό του Δασαρχείου Λαυρίου και εκτελούν εργασίες καθαρισμού δασών με χειρωνακτικά μέσα.

5. ΠΡΟΤΕΙΝΟΜΕΝΑ ΜΕΤΡΑ

5.1 Υποδομές

Α. Πυροφυλάκια

Τα πυροφυλάκια μόνιμου τύπου στελεχώνονται από εποχικούς υπαλλήλους του Πυροσβεστικού Σώματος κατά την αντιπυρική περίοδο. Τον υπόλοιπο χρόνο είναι κλειστά και δεν είναι δυνατή η χρησιμοποίησή τους και για άλλους σκοπούς εκτός της επισήμανσης των πυρκαγιών (π.χ εντοπισμός λαθροϋλοτομίας, λαθροθηρίας, παράνομη εκχέρωσης κλπ.).

Η εγκατάσταση του δικτύου των καμερών στα προτεινόμενα σημεία θα συμβάλει καθοριστικά στην κάλυψη των αυξημένων αναγκών επιτήρησης των δασικών οικοσυστημάτων του Δασαρχείου Λαυρίου πέρα από την αντιπυρική περίοδο, όλη την διάρκεια του έτους.

Β. Δασικό οδικό δίκτυο - Καθαρισμοί

Η συντήρηση και βελτίωση του δασικού οδικού δικτύου στην περιοχή αρμοδιότητας του Δασαρχείου Λαυρίου κρίνεται αναγκαία, ιδιαίτερα μετά τις βροχοπτώσεις του χειμώνα για την καλύτερη βατότητα και κίνηση των οχημάτων.

Με τον όρο «καθαρισμοί» εννοούμε τις καλλιεργητικές εργασίες που συνίστανται στην αφαίρεση της υποβλάστησης, τις κλαδεύσεις και την υλοτομία των πλήρως

κυριαρχηθέντων ατόμων του ανωρόφου. Σκοπός είναι να δημιουργηθεί μια κατακόρυφη πυρασφαλιστική ζώνη (μεταξύ εδάφους – κόμης).

Γ. Αντιπυρικές ζώνες

Οι αποψιλωμένες αντιπυρικές ζώνες διανοίγονται με βάση την κατεύθυνση της μέγιστης κλίσης ή ακολουθούν τις κορυφογραμμές. Σε αυτές γίνεται πλήρης απομάκρυνση της βλάστησης μέχρι το ανόργανο έδαφος με (θεωρητικό) σκοπό να σταματήσει μόνη της μια πυρκαγιά. Στην πράξη έχει αποδειχθεί ότι εξαιτίας της μετάδοσης των πυρκαγιών με καύτρες μπορούν να σταματήσουν μόνο πολύ μικρές πυρκαγιές. Η υπηρεσία, συνυπολογίζοντας τα πλεονεκτήματα και τα μειονεκτήματα των παραπάνω μέσων αντιπυρικής προστασίας, έχει αποφασίσει τη συντήρηση των υφιστάμενων αντιπυρικών ζωνών και τη δημιουργία στεγασμένων αντιπυρικών ζωνών σε περιοχές που επιλέγονται από τις επικρατούσες συνθήκες σύμφωνα με μελέτη.

5.2 Εξοπλισμός

Εξοπλισμός των οχημάτων άμεσης επέμβασης του Δασαρχείου Λαυρίου με σύστημα ενδοεπικοινωνίας, δηλαδή με ασύρματους είναι πολύ σημαντική για τη διευκόλυνση της επικοινωνίας με την Πυροσβεστική, στο Συντονιστικό Κέντρο Δασοπυρόσβεσης, τα δημοτικά οχήματα, τους εθελοντές και τις εμπλεκόμενες υπηρεσίες. Ιδιαίτερα στις δασικές περιοχές ευθύνης του, που η επικοινωνία με την χρήση κινητής τηλεφωνίας είναι δυσχερής όσο και αδύνατη. Με βάση το Σχέδιο Αντιπυρικής Προστασίας του Δασαρχείου Λαυρίου τα παρακάτω «εργαλεία» θα συμβάλλουν στην ενίσχυση του Δασαρχείου Λαυρίου στον αντιπυρικό αγώνα.

1. Η εγκατάσταση συστήματος παρακολούθησης GPRS καθώς και στα οχήματα του Δασαρχείου θα βελτιώσει τον συντονισμό ώστε να είναι άμεσος και αποτελεσματικός ανάλογα με τη θέση που βρίσκονται.
2. Τοποθέτηση καμερών πυρανίχνευσης σε πυροφυλάκια και εγκατάσταση μετεωρολογικού σταθμού στο Δασικό Κτίριο του Αγίου Κωνσταντίνου
3. Προμήθεια και εγκατάσταση στο Δασαρχείο ειδικού προγράμματος διαχείρισης δασικών πυρκαγιών από την εγχώρια αγορά. Το πρόγραμμα διαθέτει ειδικές λειτουργίες προσαρμοσμένες στις ανάγκες της διαχείρισης των δασικών πυρκαγιών και περιλαμβάνουν βάσεις δεδομένων αποτελούμενες από θεματικούς χάρτες βλαστήσεως, καύσιμης ύλης, εκθέσεων ως προς τον ορίζοντα, κλίσεων του εδάφους κλπ., σε ψηφιακή μορφή, τα οποία συσχετιζόμενα με μετεωρολογικά δεδομένα μπορούν να παράγουν χάρτες κινδύνου πυρκαγιάς και πληροφοριών ως προς την πιθανή εξάπλωση πυρκαγιάς.

5.3 Δασικό κτίριο Αγίου Κωνσταντίνου

Για Το Δασαρχείο Λαυρίου προτείνεται επίσης η αξιοποίηση του Δασικού Κτιρίου του Αγίου Κωνσταντίνου για την εγκατάσταση του μετεωρολογικού σταθμού και μίας από τις κάμερες επιτήρησης του Εθνικού Δρυμού.

5.4 Ενημέρωση και ευαισθητοποίηση του κοινού

Η ενημέρωση και ευαισθητοποίηση του κοινού μπορεί να επιτευχθεί με πολλούς τρόπους. Σε αυτούς περιλαμβάνονται η έκδοση φυλλαδίων, αφισών, η μετάδοση διαφημίσεων σε τηλεόραση και ραδιόφωνο, με στόχο την ενημέρωση του κοινού ως προς την περιβαλλοντική αξία της περιοχής της Λαυρεωτικής, τα αίτια και τις συνέπειες από ενδεχόμενη πυρκαγιά και κυρίως τους τρόπους πρόληψης εκδήλωσης πυρκαγιών, υπογραμμίζοντας την ατομική ευθύνη όλων των πληθυσμιακών ομάδων στην αποφυγή της πρόκλησης εστιών φωτιάς.

Ένας άλλος τρόπος ενημέρωσης είναι η τοποθέτηση σημάτων και πινακίδων σε ορατά σημεία, σε περιοχές ιδιαίτερης σημασίας, ή υψηλού κινδύνου πυρκαγιάς με σκοπό την άμεση ενημέρωση, την ευαισθητοποίηση και επαγρύπνηση των επισκεπτών.

6. ΣΧΕΔΙΑΣΜΟΣ

Σύμφωνα με την υπ' αρ. 181752/2052 (ΦΕΚ 1525/7-5-2019), τα έργα και οι εργασίες πρόληψης αλλά και η καταστολή των δασικών πυρκαγιών, η οποία μέχρι πρόσφατα είχε ανατεθεί αποκλειστικά στο Πυροσβεστικό Σώμα με το Νόμο 2612/1998 (Φ.Ε.Κ. 112/Α/25-5-1998), απαιτεί πλέον τη συνεργασία μεταξύ Πυροσβεστικού Σώματος και Δασικής Υπηρεσίας σε κεντρικό και περιφερειακό επίπεδο.

Ο σχεδιασμός, η εισήγηση και η υλοποίηση των μέτρων, έργων και δράσεων πρόληψης των δασικών πυρκαγιών αποτελεί ευθύνη των Δασικών Υπηρεσιών. Οι Δ/νσεις Συντονισμού και Επιθεώρησης Δασών των Αποκεντρωμένων Διοικήσεων, έχουν την ευθύνη συντονισμού και εποπτείας της σύνταξης των πάσης φύσεως δασικών προγραμμάτων σε επίπεδο Νομού, καθώς και την εποπτεία εκτέλεσης αυτών. Φορείς υλοποίησης των ανωτέρω έργων είναι οι κατά τόπους αρμόδιες δασικές υπηρεσίες των Αποκεντρωμένων Διοικήσεων για τα δημόσια δάση.

Το Δασαρχείο Λαυρίου στα πλαίσια των αρμοδιοτήτων του για το σχεδιασμό, την εισήγηση και την υλοποίηση έργων, μέτρων και δράσεων πρόληψης, αλλά και για την καταστολή των δασικών πυρκαγιών, προτείνει τον παρακάτω σχεδιασμό αξιοποιώντας τόσο τις υπάρχουσες υποδομές αλλά και προτείνοντας την εγκατάσταση εξοπλισμού και του καινοτόμου συστήματος πρόληψης, ανίχνευσης και παρακολούθησης δασικών πυρκαγιών σε συνδυασμό με την βελτίωση επικοινωνιακού εξοπλισμού στο Δασαρχείο Λαυρίου.

6.1 Εντοπισμός δασικών πυρκαγιών

α. Πυροφυλάκια

α1. Πυροφυλάκια μόνιμου τύπου

Όπως προαναφέρθηκε λόγω της αδυναμίας στελέχωσης των υπαρχόντων μόνιμων πυροφυλάκιων σε όλη των διάρκεια του έτους, οι προτεινόμενες προς τοποθέτηση κάμερες θα μειώσουν σε μεγάλο βαθμό το ανωτέρω πρόβλημα. Αναγκαίο είναι να τοποθετηθούν στα πυροφυλάκια που καλύπτουν την έκταση του Εθνικού Δρυμού Σουνίου, κυρίως του Βουνού Κίτσου σε συνεργασία με αυτό της θέσης Γελαδόγρεκο. Κρίσιμη επίσης είναι η τοποθέτηση κάμερας στο πυροφυλάκιο του όρους Μερέντα Τα υπόλοιπα θα στελεχωθούν σύμφωνα με τις δυνατότητες και την προσφορά εθελοντών. Αφού καθοριστούν από το Πυροσβεστικό Σώμα σε συνεργασία με τη Δασική Υπηρεσία, σύμφωνα με το διαθέσιμο προσωπικό, τα πυροφυλάκια και οι ώρες που θα τα στελεχώσουν, η στελέχωση των υπόλοιπων πυροφυλακίων και η κάλυψη των υπόλοιπων ωρών του 24ώρου αυτών που θα αναλάβει το Πυροσβεστικό Σώμα, θα πραγματοποιηθεί από το προσωπικό των Οργανισμών Τοπικής Αυτοδιοίκησης και από εθελοντές, ύστερα από προγραμματισμό μεταξύ των φορέων.

ΘΕΣΕΙΣ ΓΙΑ ΚΑΜΕΡΕΣ ΠΥΡΑΣΦΑΛΕΙΑΣ

Για την τοποθέτηση του εξοπλισμού των ειδικών πινακίδων θα πρέπει να γίνει ειδική ανάλυση ώστε να εξασφαλισθεί ότι οι θέσεις τους θα έχουν τη μεγαλύτερη δυνατή θέαση. Με αυτό τον τρόπο θα ληφθεί μέριμνα ώστε να εξασφαλίζεται η πληροφόρηση σε κρίσιμες θέσεις ώστε να μειωθεί ο κίνδυνος εγκλωβισμών κατά τη διάρκεια πυρκαγιάς, όπως τα περιστατικά που κατεγράφησαν σε προηγούμενες καταστροφές στο Μάτι (2018) και στην Ηλεία (2007).

α/α	ΘΕΣΕΙΣ	ΠΕΡΙΟΧΗ	ΣΥΝΤΕΤΑΓΜΕΝΕΣ (ΕΓΣΑ 87)
1	ΠΡΟΦΗΤΗΣ ΗΛΙΑΣ	ΚΕΡΑΤΕΑ	X=498016 Y=4171571
2	ΑΓ. ΒΑΡΒΑΡΑ - ΜΕΓΑΛΗ ΒΙΓΛΑ	ΛΑΥΡΙΟ	X=501606 Y=4169068

3	ΔΗΜΟΥΛΑΚΙ (ΠΥΡΟΦΥΛΑΚΕΙΟ)	ΚΕΡΑΤΕΑ	X=499678 Y=4178545
4	ΚΕΡΑΤΟΒΟΥΝΙ (ΠΡΩΗΝ ΣΤΡΑΤΟΠΕΔΟ)	ΚΕΡΑΤΕΑ	X=497049 Y=4182319
5	ΒΡΑΓΟΝΙ (ΦΥΛΑΚΙΟ ΦΥΣΙΚΟΥ ΑΕΡΙΟΥ)	ΚΕΡΑΤΕΑ	X=502685 Y=4181069
6	ΜΑΥΡΟΒΟΥΝΙ (ΚΕΡΑΙΕΣ ΚΙΝΗΤΗΣ)	ΚΕΡΑΤΕΑ	X=503576 Y=4188728

α₂. Προφυλάκια κινητού τύπου

Τα πληρώματα των οχημάτων που περιπολούν στις περιοχές αρμοδιότητας του Δασαρχείου Λαυρίου, μετά την προμήθεια του επικοινωνιακού εξοπλισμού, θα είναι σε θέση να δώσουν άμεσα πληροφορία πεδίου στο ΣΚΕΔ καθώς και στίγμα συντεταγμένων σε κάθε επεισόδιο δασικής πυρκαγιάς, πληροφορία πολύτιμη για την καλύτερη και άμεση επέμβαση στο σημείο έναρξης δασικής πυρκαγιάς.

6.2 Κατάσβεση πυρκαγιών

Η σχεδιασμός της καταστολής των δασικών πυρκαγιών έχει ανατεθεί στο Πυροσβεστικό Σώμα, που είναι αρμόδιο για το συντονισμό και την αξιοποίηση όλων των μέσων και του διαθέσιμου προσωπικού. Για το λόγο αυτό παρακάτω παρατίθενται ενέργειες, που αποσκοπούν τόσο στην πρώτη και άμεση προσβολή όσο και στη δημιουργία προϋποθέσεων που θα υποβοηθήσουν το έργο του Πυροσβεστικού Σώματος στην κατάσβεση.

α. Πρώτη επέμβαση

Η Δασική Υπηρεσία θα πρέπει να συνδράμει επιτόπια με αρμόδιο εκπρόσωπό της, ο οποίος θα συνεργαστεί με τον επικεφαλής των δυνάμεων καταστολής, προς την κατεύθυνση της αποτελεσματικής αντιμετώπισης της πυρκαγιάς, ενώ παρέχει τις απαιτούμενες πληροφορίες που άπτονται στην αρμοδιότητά του (βλάβη και συμπεριφορά της στη φωτιά, ανάγλυφο, οδικό δασικό δίκτυο, καιρικές συνθήκες, πιθανές θέσεις που μπορούν να διανοιχθούν ζώνες με μηχανικούς τρόπους, κλπ). Σε περίπτωση που βρίσκονται σε εξέλιξη περισσότερα του ενός συμβάντα δασικών πυρκαγιών, είναι υποχρεωτική η γνώμη του εν λόγω δασικού υπαλλήλου για την ιεράρχηση της κρισιμότητάς τους σε ότι αφορά την προστασία του φυσικού περιβάλλοντος και ιδιαίτερα των εν γένει δασικών οικοσυστημάτων.

β. Ενέργειες για την υποβοήθηση του Πυροσβεστικού Σώματος στην κατάσβεση

Ένα επιτυχημένο Σχέδιο Αντιπυρικής Προστασίας των δασών και των δασικών εκτάσεων στην περιοχή ευθύνης του Δασαρχείου Λαυρίου θα πρέπει να στηρίζεται κατ' αρχήν στην μείωση του αριθμού των πυρκαγιών από ανθρώπινες δραστηριότητες κι έπειτα στη βελτίωση και καλή διαχείριση των μέσων πρόληψης και καταστολής. Προς την κατεύθυνση αυτή θα πρέπει να γίνεται συνεχής ενημέρωση από την υπηρεσία μας σε συνεργασία με την Τοπική Αυτοδιοίκηση και την Πυροσβεστική Υπηρεσία για τα προληπτικά μέτρα που θα πρέπει να λαμβάνονται από όλους πριν την εκδήλωση των πυρκαγιών και παράλληλα συνεργασία όλων των εμπλεκόμενων φορέων με σκοπό την ορθολογική οργάνωση και χρήση των μέσων πρόληψης αλλά και καταστολής των δασικών πυρκαγιών.

«Ρύθμιση θεμάτων συνεργασίας μεταξύ Πυροσβεστικού Σώματος και Δασικής Υπηρεσίας σε κεντρικό και περιφερειακό επίπεδο» 181752/2052 (ΦΕΚ 1525/7-5-2019)

Άρθρο 1 – Γενικά

1. Την ευθύνη και τον επιχειρησιακό σχεδιασμό της καταστολής των πυρκαγιών, καθώς και την παροχή συνδρομής για τη διάσωση των ατόμων και υλικών αγαθών, που απειλούνται από αυτές, τις έχει, ως μέρος της αποστολής του, το Πυροσβεστικό Σώμα (Π.Σ.). Η έννοια του «επιχειρησιακού σχεδιασμού της καταστολής» αναλύεται επακριβώς στο δεύτερο και τρίτο εδάφιο της παρ. β άρθρου 1 του ν. 3511/2006 (Α' 258), όπως αυτό αντικαταστάθηκε και πλέον ισχύει με τις διατάξεις του άρθρου 63 του ν. 4249/2014 (Α' 73).

Άρθρο 3 – Δασική Υπηρεσία

Δασικές Υπηρεσίες Αποκεντρωμένων Διοικήσεων της χώρας

1. Οι Προϊστάμενοι των ως άνω Γενικών Διευθύνσεων, οργανώνουν εσωτερικά τα ανώτερα στελέχη τους, δηλαδή τους Προϊσταμένους των Διευθύνσεων του δασικού τομέα (Δ/ντες Δασών και Δασάρχες) που τις απαρτίζουν ή τους νόμιμους αναπληρωτές τους, σε μη προγραμματισμένη επιφυλακή κατά τη διάρκεια της αντιπυρικής περιόδου και σύμφωνα με τα εκάστοτε εγκεκριμένα προγράμματα δασοπροστασίας, για την παροχή οδηγιών σε κρίσιμα περιστατικά δασικών πυρκαγιών, όταν αυτό κρίνεται απαραίτητο από τον οικείο Προϊστάμενο της Γενικής Διεύθυνσης.

3. Οι Δασικές Υπηρεσίες επιπέδου Περιφερειακών Ενοτήτων (Διευθύνσεις Δασών Νομών-Δασαρχεία) συνεργάζονται με τις αντίστοιχες Περιφερειακές Πυροσβεστικές Υπηρεσίες για τη διασπορά των κλιμακίων επιφυλακής και περιπόλων δασοπροστασίας, κατά τέτοιο τρόπο ώστε να μην υπάρχει αλληλοεπικάλυψη περιοχών επιτήρησης.

4. Ομοίως συνεργάζονται στενά, για την αποτελεσματικότερη οργάνωση του συστήματος αναγκαίων παρατηρητηρίων – πυροφυλακίων, παρέχοντας την γνώμη τους αναφορικά με τον απαιτούμενο αριθμό, τη διασπορά και την αναγκαιότητα στελέχωσης αυτών.

5. Όταν η οικεία Δασική Υπηρεσία ενημερωθεί για έναρξη δασικής πυρκαγιάς, η οποία έχει κριθεί από την αντίστοιχη Πυροσβεστική Υπηρεσία ως κρίσιμο περιστατικό, αμέσως συνδράμει επιτόπια με αρμόδιο εκπρόσωπό της, ο οποίος συνεργάζεται με τον επικεφαλής των δυνάμεων καταστολής, προς την κατεύθυνση της αποτελεσματικής αντιμετώπισής της, ενημερώνοντας ταυτόχρονα και τον αρμόδιο Προϊστάμενό του.

6. Όταν η οικεία Δασική Υπηρεσία ενημερωθεί για έναρξη δασικής πυρκαγιάς από τον εκπρόσωπο της Γενικής Διεύθυνσης Δασών και Δασικού Περιβάλλοντος του Υ.Π.Ε.Ν. στο Ε.Σ.Κ.Ε., αμέσως στέλνει κλιμάκιο επί τόπου, προκειμένου να παράσχει άμεσα τις απαιτούμενες πληροφορίες που άπτονται στην αρμοδιότητά του (βλάστηση, ανάγλυφο, καιρικές συνθήκες κ.λπ.).

7. Ο εκπρόσωπος της οικείας Δασικής Υπηρεσίας, ο οποίος παρευρίσκεται σε ένα συμβάν δασικής πυρκαγιάς, έχει συμβουλευτικό ρόλο και συνεργάζεται με τον επικεφαλής των δυνάμεων καταστολής, παρέχοντας πληροφορίες σχετικά με το οδικό δασικό δίκτυο, το ανάγλυφο, τη συμπεριφορά της υπάρχουσας δασικής βλάστησης στη φωτιά, τις πιθανές θέσεις όπου μπορούν να διανοιχτούν ζώνες με μηχανικούς τρόπους και με ότι άλλο στοιχείο μπορεί να βοηθήσει προς την κατεύθυνση της αποτελεσματικής αντιμετώπισής της.

ΠΙΝΑΚΙΔΕΣ ΚΙΝΔΥΝΟΥ

Για την τοποθέτηση του εξοπλισμού των ειδικών πινακίδων θα πρέπει να γίνει ειδική ανάλυση ώστε να εξασφαλισθεί ότι οι θέσεις τους θα έχουν τη μεγαλύτερη δυνατή θέαση. Με

αυτό τον τρόπο θα ληφθεί μέριμνα ώστε να εξασφαλίζεται η πληροφόρηση σε κρίσιμες θέσεις ώστε να μειωθεί ο κίνδυνος εγκλωβισμών κατά τη διάρκεια πυρκαγιάς, όπως τα περιστατικά που κατεγράφησαν σε προηγούμενες καταστροφές π.χ. στο Μάτι (2018) και στην Ηλεία (2007).

Η ανάλυση της τοποθέτησης θα λαμβάνει υπόψη της τα σχέδια έκτακτης ανάγκης του Δήμου σε ότι αφορά την οργανωμένη απομάκρυνση πολιτών και τις προδιαγεγραμμένες σε αυτό οδούς διαφυγής και τους χώρους καταφυγής. Η ανάλυση αυτή κρίνεται απαραίτητη, καθώς πιθανή ασυμβατότητα μεταξύ των σχεδίων έκτακτης ανάγκης που έχουν εκπονηθεί από το Δήμο και των μηνυμάτων που μεταδίδονται προς τους πολίτες ή τα στελέχη του Δήμου μπορεί να οδηγήσει σε επιπλέον κινδύνους. Παράλληλα, η ανάλυση θα συνεκτιμήσει εποχικές παραμέτρους, όπως τη παρουσία επισκεπτών και ειδικά σενάρια όπως η κίνηση πυροσβεστικών οχημάτων ή η μετακίνηση πολιτών με οχήματα επί του οδικού δικτύου λόγω εκκένωσης. Κατά συνέπεια, απαιτείται ειδική μελέτη τοποθέτησης σε ειδικές κρίσιμες θέσεις σε συμφωνία με το επιχειρησιακό σχέδιο του Δήμου για περιπτώσεις έκτακτης ανάγκης εξαιτίας πυρκαγιάς.

ΠΡΟΤΕΙΝΟΜΕΝΕΣ ΘΕΣΕΙΣ ΤΟΠΟΘΕΤΗΣΗΣ ΠΙΝΑΚΙΔΩΝ	
ΘΕΣΕΙΣ	ΤΕΜΑΧΙΑ
Άγιος Κωνσταντίνος	1
δρόμο Καμάριζας Σουνίου στον Εθνικό δρυμό στη θέση Κανέλλου	1
Χάος	1
Μαρκάτι Κερατέας	1
βουνό Κίτσιου	1
εξοχική Κατασκήνωση Διόνυσου Κερατέας προς Μοναστήρι Μεταμόρφωσης στο δάσος Κουβαρά και	1
Πάνειου Όρους	1
Ο δρόμος που οδηγεί από Πόρτο Ράφτη προς Κουβαρά και από Κουβαρά προς Πόρτο Ράφτη	1
Σούνιο	2

6.3 Εγκατάσταση Συστήματος ανίχνευσης δασικών Πυρκαγιών

Το υπό προμήθεια σύστημα πρέπει να είναι κατάλληλο για την παρακολούθηση πυρκαγιών μέσω εξελιγμένων τεχνολογικά συστημάτων ανίχνευσης δασικών πυρκαγιών.

Το σύστημα πρέπει να αποτελείται από :

- Πλατφόρμα διαχείρισης (Ολοκληρωμένο Πληροφοριακό Σύστημα Διαχείρισης Κινδύνων σε web περιβάλλον)

- Σταθμό παρακολούθησης και συλλογής δεδομένων ειδικά σχεδιασμένο και εξοπλισμένο για τον άμεσο εντοπισμό πυρκαγιών και την έγκαιρη ειδοποίηση των υπευθύνων
- Μετεωρολογικό σταθμό
- Κάμερα εποπτείας περιοχής
- Αισθητήρια περιβαλλοντικών δεδομένων
- Αισθητήρια ατμοσφαιρικών δεδομένων
- Αισθητήρια ανίχνευσης διέλευσης οχημάτων
- Σύστημα αυτονομίας ενέργειας
- Δίκτυο επικοινωνιών
- Πινακίδες αναγγελίας κινδύνου πυρκαγιάς
- Πινακίδες μεταβλητών μηνυμάτων αναγγελίας κινδύνου
- Σύστημα εντοπισμού θέσης οχημάτων
- Σύστημα ενδοεπικοινωνίας προσωπικού
- Κέντρο διαχείρισης

6.3.1 Πλατφόρμα διαχείρισης

Η πλατφόρμα διαχείρισης είναι ένα Ολοκληρωμένο Πληροφοριακό Σύστημα Διαχείρισης Κινδύνων στο οποίο πρέπει να είναι ενσωματωμένες όλες οι απαιτούμενες λειτουργίες και εργαλεία για την υποβοήθηση αντιμετώπισης εκτάκτων αναγκών – καταστροφών. Η πλατφόρμα διαχείρισης πρέπει να είναι διαδικτυακή και η χρήση της να επιτρέπει την ενεργό συμμετοχή Φορέων του Δημοσίου και του Ιδιωτικού Τομέα, πολιτών, εθελοντικών ομάδων κλπ.

Η πλατφόρμα διαχείρισης πρέπει να παρέχει πρόσβαση στο προσωπικό και στους πολίτες 24 ώρες/7 ημέρες ώστε η ενημέρωση και η πληροφόρηση να μην περιορίζεται παρά μόνο από δικαιώματα πρόσβασης και όχι από διαθεσιμότητα του συστήματος.

Η πλατφόρμα διαχείρισης πρέπει να λειτουργεί στο “cloud” ώστε να καλύπτονται άμεσα οι πιθανόν πρόσκαιρες υψηλές απαιτήσεις επεξεργασίας αλλά και οι απαιτήσεις σε υψηλές ταχύτητες μεταφοράς δεδομένων.

Η πλατφόρμα διαχείρισης πρέπει να παρέχει τις παρακάτω λειτουργίες:

- Στην διευκόλυνση των υπηρεσιακών παραγόντων στις ενέργειες Πρόβλεψης, Πρόληψης, Οργάνωσης και Αντιμετώπισης Εκτάκτων Αναγκών που πιθανόν να δημιουργηθούν από Φυσικές Καταστροφές.
- Την δυνατότητα καταγραφής σε GIS στο σύστημα ανά Έκτακτη Ανάγκη
- Όλων των ευπαθών περιοχών
- Των ευπαθών εγκαταστάσεων

- Των τεχνικών έργων ιδιαίτερου ενδιαφέροντος
- Των πιθανών κινδύνων
- Των υποδομών που σχετίζονται με τις Έκτακτες Ανάγκες
- Την δυνατότητα καταγραφής σε βάσεις δεδομένων των
- Προσωπικού (Οργανικού, εποχικού, Εθελοντών)
- Οχημάτων κάθε κατηγορίας
- Μηχανημάτων κάθε κατηγορίας
- Υλικών
- Εφοδίων.
- Την Οργάνωση των διατιθεμένων πόρων σε Τμήματα κατάλληλα για την αντιμετώπιση κάθε Ανάγκης με προικοδότηση Οχημάτων, Μηχανημάτων, Υλικών και Εφοδίων.
- Τον καθορισμό των αποστολών και των απορρευσών από την αποστολή, υποχρεώσεων του Φορέα και των Οργανικών Μονάδων του για κάθε Φυσική Καταστροφή.
- Τον καθορισμό, ανάλυση και διερεύνηση της αποστολής για κάθε Έκτακτη Ανάγκη στην πρόβλεψη την πρόληψη, την αντιμετώπιση και την αποκατάσταση
- Τον καθορισμό Ενεργειών και Δράσεων του Φορέα και των Οργανικών του Μονάδων για την εκτέλεση της αποστολής για κάθε Έκτακτη Ανάγκη.
- Τον χρονοπρογραμματισμό και την προηγμένη ειδοποίηση, υπενθύμιση και ενημέρωση για κάθε Ενέργεια και Δράση.
- Στην δυνατότητα άμεσης, εύκολης, ιεραρχικής και άμεσα αντιληπτής παρακολούθησης των δραστηριοτήτων του Φορέα για την επίτευξη των στόχων και την επίλυση προβλημάτων ή εμποδίων στην Διαχείριση Εκτάκτων Αναγκών.
- Στην ενημέρωση των Πολιτών για τις δραστηριότητες και τις φροντίδες του Φορέα στην προστασία των Πολιτών από καταστροφές.
- Στην συγκέντρωση της ενημέρωσης, των οδηγιών, των δράσεων και ενεργειών σε έναν ιστοχώρο εύκολα προσβάσιμο.
- Την αυτόματη δημιουργία Σχεδίων και Μνημονίων για τον Φορέα και τους εμπλεκόμενους αντίστοιχα.
- Στην ενημέρωση των Πολιτών με πολύγλωσσο μήνυμα SMS για κάθε συμβάν ή δραστηριότητα του Φορέα.
- Την καταγραφή του ιστορικού κάθε Καταστροφής με όλες τις λεπτομέρειες (διατεθέντα μέσα ,συμμετέχοντες, ζημιές κλπ)
- Την εγκατάσταση αισθητήρων πρόσβασης, πυρκαγιάς, στάθμης νερού, μόλυνσης, χιονόπτωσης κλπ.

- Την εποπτεία των ευαίσθητων περιοχών του Φορέα με προηγμένα εποπτικά μέσα.
- Την ανάπτυξη συστημάτων συναγερμών για κάθε συμβάν που μπορεί να προκαλέσει απώλειες ζωής ή υλικές ή άυλες ζημιές.
- Την δυνατότητα αποστολής μηνυμάτων σε Πινακίδες Ενημέρωσης Κοινού ή VMS.
- Την διασύνδεση Μετεωρολογικών Σταθμών.
- Την ανάπτυξη δικτύου WiFi για την μεταφορά εικόνας.
- Την διασύνδεση με δορυφορικές υπηρεσίες παροχής πληροφόρησης και μετεωρολογικών δεδομένων.
- Την διασύνδεση με υπηρεσίες συναγερμού ή εντοπισμού καταστροφών.
- Την δυνατότητα παρακολούθησης των θέσεων Τμημάτων και Οχημάτων στον Χάρτη με την χρήση συσκευών εντοπισμού GPS
- Την δυνατότητα εξομοίωσης εξέλιξης καταστροφών βάσει παραμέτρων.
- Την δυνατότητα εκτίμησης της πιθανότητας (επικινδυνότητας) καταστροφής
- Την δυνατότητα εκτίμησης των ζημιών καταστροφής.

6.3.2 Εγκατάσταση και Ενσωμάτωση στην πλατφόρμα διαχείρισης Καμερών εποπτείας περιοχής.

Η πλατφόρμα διαχείρισης πρέπει να υποστηρίζει διασύνδεση καμερών εγκατεστημένων σε απομακρυσμένα σημεία μέσω δικτύου WiFi Πρέπει να επιτρέπει την καταγραφή σε videorecorder. Η πλατφόρμα διαχείρισης πρέπει να έχει ενσωματωμένο σύστημα ελέγχου των καμερών.

6.3.4 Εγκατάσταση και λειτουργία μετεωρολογικών σταθμών.

Η πλατφόρμα διαχείρισης πρέπει να υποστηρίζει την ενσωμάτωση μετεωρολογικών σταθμών για την τροφοδοσία του συστήματος με τοπικά μετεωρολογικά δεδομένα. Οι μετεωρολογικοί σταθμοί πρέπει διασυνδέονται με την πλατφόρμα μέσω του δικτύου WiFi ή Lora. Η συλλογή των δεδομένων πρέπει να γίνεται τουλάχιστον κάθε 2 λεπτά.

6.3.5 Εγκατάσταση μικρού Εξυπηρετητή για την διαχείριση του video των καμερών.

Στην πλατφόρμα διαχείρισης να υπάρχει ένας μικρός εξυπηρετητής για την διαχείριση του video των καμερών και τον χειρισμό των καμερών.

6.3.6 Σύστημα Γεωγραφικών Πληροφοριών.

Η πλατφόρμα διαχείρισης πρέπει να έχει ενσωματωμένο λογισμικό GIS το οποίο θα χρησιμοποιείται για την web παρουσίαση αλλά και webediting ώστε οι χάρτες να ενημερώνονται on line από τους χρήστες που έχουν σχετικά δικαιώματα. Το ενσωματωμένο λογισμικό GIS έχει σαν σκοπό την online ενημέρωση των επιχειρησιακών χαρτών με την θέση Δυνάμεων, Καταστροφής, Οχημάτων και λοιπών εγκαταστάσεων.

6.3.7 Λογισμικό Σύνταξης Πληροφοριακών Δελτίων Καταστροφών σύμφωνα με τα διεθνή πρότυπα.

Στην πλατφόρμα διαχείρισης πρέπει να έχει ενσωματωμένες σχετικές φόρμες, οι οποίες να συμπληρώνονται αυτόματα και να δρομολογούνται με email ανάλογα.

6.3.8 Πληροφοριακό Σύστημα Διαχείρισης Καταστροφών

Το Πληροφοριακό Σύστημα Διαχείρισης Καταστροφών πρέπει να καλύπτει:

- την καταγραφή, οργάνωση του προσωπικού, των υλικών, των εφοδίων, των οχημάτων και των μηχανημάτων κατά φορέα και περιοχή.
- Την οργάνωση συστήματος προηγμένης ειδοποίησης φορέων, ομάδων ανάλογα με την καταστροφή και την θέση της, όπως επίσης και τους κανόνες που έχουν προκαθοριστεί.
- Την δυνατότητα καταχώρισης, τροποποίησης και επικαιροποίησης των σχεδίων αντιμετώπισης καταστροφών ή των μνημονίων για κάθε φορέα.
- Την δυνατότητα καταμερισμού, ορισμού υπηρεσιών, βαρδιών, περιπόλων του φορέα.

6.3.9 Σύστημα Καταγραφής Κινδύνων στο GIS από Πολίτες και Φορείς

Η πλατφόρμα διαχείρισης πρέπει να παρέχει δυνατότητα και σαφή διαδικασία καταγραφής κινδύνων από φορείς και πολίτες εξασφαλίζοντας την επικαιροποίηση των επιχειρησιακών χαρτών.

6.3.10 Σύστημα αυτοματοποιημένης προηγμένης ειδοποίησης για κάθε έκτακτη ανάγκη των υπευθύνων των Φορέων, Επιχειρήσεων, Εθελοντών, Πολιτών κλπ.

Η πλατφόρμα διαχείρισης πρέπει να έχει ενσωματωμένο σύστημα αυτόματης δημιουργίας μηνυμάτων κειμένων ή φωνής ή εικόνας και διαβίβασης με SMS, Voice, E-mail σε προσωπικό ανάλογα με την θέση της καταστροφής, την παρούσα θέση τους και τους προκαθορισμένους κανόνες.

6.3.11 Σύστημα Τήρησης Ιστορικού για κάθε Συμβάν Πολιτικής Προστασίας

Με το σύστημα τήρησης ιστορικού συμβάντων πρέπει να παρουσιάζονται Φωτογραφίες, Video, ο χάρτης της θέσης του συμβάντος, οι διατεθείσες δυνάμεις κλπ. στον εξουσιοδοτημένο χρήστη. Κάθε καταστροφή ή συμβάν πρέπει να καταγράφεται στο Ιστορικό. Πρέπει να τηρούνται στο ιστορικό η θέση της καταστροφής ή του συμβάντος στον χάρτη, οι τοπικές μετεωρολογικές συνθήκες, οι ειδοποιήσεις, οι λήψεις των καμερών, οι φωτογραφίες, τα διατεθέντα ανά φορέα μέσα και προσωπικό.

6.3.12 Υποστήριξη δικτύων

Η πλατφόρμα διαχείρισης πρέπει να διασύνδεει μέσω δικτύου Wi-Fi, το δίκτυο καμερών με παράλληλη προαιρετική υποστήριξη δικτύου 3G για την εφεδρική επικοινωνία. Η πλατφόρμα διαχείρισης πρέπει επίσης να διασυνδέει μέσω δικτύου LORA τόσο τους Μετεωρολογικούς Σταθμούς όσο και τους Αισθητήρες.

6.3.13 Υποστήριξη αισθητήρων πολλαπλής χρήσης.

Η πλατφόρμα διαχείρισης πρέπει να υποστηρίζει την χρήση αισθητήρων για την συλλογή διαφορετικών ειδών δεδομένων που σχετίζονται με ύπαρξη καπνού, υγρασίας, κίνησης, κλπ.

6.3.14 Σταθμός παρακολούθησης και συλλογής δεδομένων

Ο σταθμός παρακολούθησης και συλλογής δεδομένων είναι ειδικά σχεδιασμένος και εξοπλισμένο για με σκοπό τον άμεσο εντοπισμό πυρκαγιών και την έγκαιρη ειδοποίηση των υπευθύνων.

Φέρει τηλεσκοπικό σύστημα ανύψωσης όλου του απαιτούμενου εξοπλισμού.

Στο ανυψούμενο τηλεσκοπικό σύστημα είναι εγκαταστημένα:

- Κάμερα εποπτείας περιοχής PTZ.
- Κεραίες διασύνδεσης με το τοπικό και με το κεντρικό δίκτυο επικοινωνιών.
- Αισθητήρια περιβαλλοντικών δεδομένων
- Αισθητήρια ατμοσφαιρικών δεδομένων.
- Φωτοβολταϊκή διάταξη.
- Φωτοσημαντήρες.
- Σύστημα αποτροπής αναρρίχησης.

Ο σταθμός παρακολούθησης και συλλογής δεδομένων είναι ιδανικός για την παρακολούθηση απομακρυσμένων περιοχών.

Ο σταθμός παρακολούθησης και συλλογής δεδομένων είναι τοπικός κόμβος περισυλλογής από τον περιβάλλοντα χώρο των αισθητήρων και των μονάδων παραγωγής συναγεργμών, τα οποία μεταβιβάζει μέσω του κεντρικού δικτύου.

6.3.15 Μετεωρολογικός σταθμός

Ο κάθε μετεωρολογικός σταθμός είναι μια αυτόνομη μονάδα συλλογής μετεωρολογικών δεδομένων.

Ο μετεωρολογικός σταθμός θα διαβιβάζει τα δεδομένα ανά τακτά χρονικά διαστήματα που ορίζονται από το χρήστη, αναμεταδίδοντας τις πληροφορίες οι οποίες στέλνονται ασύρματα ή ενσύρματα στον εξυπηρετητή που θα του οριστεί. Ο μετεωρολογικός σταθμός πρέπει να συλλέγει και να διαβιβάζει τα εξής δεδομένα:

- Ταχύτητα ανέμου (m/s)
- Κατεύθυνση / Διεύθυνση ανέμου (ο)
- Θερμοκρασία (°C)
- Σχετική Υγρασία (%)
- Βαρομετρική / Ατμοσφαιρική πίεση
- Ύψος Βροχόπτωσης
- Ατμοσφαιρική πίεση
- Ηλιακή Ακτινοβολία

ΤΕΧΝΙΚΑ ΧΑΡΑΚΤΗΡΙΣΤΙΚΑ

Να είναι ικανός να λειτουργεί αυτόνομα χωρίς την απαίτηση ανθρώπινης παρουσίας σε συνεχή 24ωρη βάση.

Όλα τα μεταλλικά μέρη του σταθμού να είναι ανοξειδωτά ή γαλβανισμένα και τα πλαστικά μέρη είναι ανεπηρέαστα από την υπεριώδη (UV) ακτινοβολία.

Η ηλεκτροδότηση του σταθμού να είναι συνεχόμενη και αδιάλειπτη. Αυτό να επιτυγχάνεται με τη βοήθεια ηλιακών συλλεκτών, μπαταρίες και σύνδεσης μέσω δικτύου της ΔΕΗ (220VAC). Σε περίπτωση διακοπής της τροφοδοσίας από την μία πηγή πρέπει να υπάρχει αυτόματη συνέχιση της λειτουργίας μέσω εναλλακτικής τροφοδοσίας από την άλλη πηγή, ώστε ο σταθμός να συνεχίζει να καταγράφει τις απαιτούμενες πληροφορίες χωρίς προβλήματα. Ο σταθμός να διαθέτει μονάδα σταθεροποίησης της τάσης τροφοδοσίας.

Όλες οι μετρήσεις που καταγράφονται από τους αισθητήρες του σταθμού να μεταδίδονται αυτοματοποιημένα και τηλεμετρικά σε server φιλοξενίας.

Ο μετεωρολογικός σταθμός να διαθέτει αντικεραυνική προστασία και ιστό στήριξης.

Ο σταθμός να διαθέτει τη δυνατότητα λήψης πλήθους μετρήσεων μετεωρολογικών παραμέτρων, αποθήκευσής τους σε εσωτερική μνήμη (data logger) και αυτόματης τηλεμετάδοσής τους σε κλίμακα πρώτων λεπτών της ώρας (min) ή/και δευτερολέπτων της ώρας (sec).

ΤΑΧΥΤΗΤΑ ΑΝΕΜΟΥ

Ανεμόμετρο:

Εύρος μέτρησης: 0 – 45 m/s

Ακρίβεια: ± 0.3 m/s

Ανάλυση: 0.1 m/s

Διεπαφή: RS485

Βαθμός IP: IP55

Υλικό: Ανθρακόνημα-Πλαστικό

Συνθήκες λειτουργίας: $-40 \sim +55$ °C

ΚΑΤΕΥΘΥΝΣΗ ΑΝΕΜΟΥ

Ανεμοδείκτης: Εύρος μέτρησης: 0 - 360°

Ακρίβεια: $\pm 3^\circ$

Ανάλυση: 1°

Διεπαφή: RS485

Βαθμός IP: IP55

Υλικό: Ανθρακόνημα-Πλαστικό

Συνθήκες λειτουργίας: $-40 \sim +55$ °C

ΘΕΡΜΟΚΡΑΣΙΑ

Ψηφιακός - CMOS: Εύρος μέτρησης: -40°C to +125°C

Ακρίβεια: $\pm 0.2^{\circ}\text{C}$

Ανάλυση: 0.015°C

Επαναληψιμότητα: 0.06°C

Διεπαφή: RS485

Διολίσθηση: $<0.03^{\circ}\text{C}/\text{έτος}$

ΣΧΕΤΙΚΗ ΥΓΡΑΣΙΑ (%)

Ψηφιακός - χωρητικός:

Εύρος μέτρησης: 0-100 %RH

Ακρίβεια: $\pm 1.5\% \text{RH}$

Ανάλυση: $0.01\% \text{RH}$

Επαναληψιμότητα: $0.1\% \text{RH}$

Hysteresis: $\pm 0.8\% \text{RH}$

Διεπαφή: RS485

Διολίσθηση: $<0.25\% \text{RH}/\text{έτος}$

ΒΑΡΟΜΕΤΡΙΚΟ/ΑΤΜΟΣΦΑΙΡΙΚΗ ΠΙΕΣΗ

Ψηφιακός - Πιεζο-ηλεκτρικός :

Εύρος μέτρησης: 200-1100 hPa

Ακρίβεια: $\pm 0.4 \text{ kPa}$

Ανάλυση: 1.5 Pa

Διεπαφή: RS485

Συνθήκες λειτουργίας: $-40 \sim +85^{\circ}\text{C}$

Διολίσθηση: $\leq \pm 0.1 \text{ kPa}$

ΒΡΟΧΟΠΤΩΣΗ

Ανατρεπόμενου δοχείου:

Εύρος μέτρησης: $4 \text{ mm}/\text{min}$

Ακρίβεια: $\pm 4\%$

Ανάλυση: 0.5 mm

Διεπαφή: RS485

Διάμετρος: 200mm

Υλικό: Ανοξείδωτο ατσάλι-αλουμίνιο-πλαστικό

Συνθήκες λειτουργίας: -10~+70 οC

ΑΣΥΡΜΑΤΗ ΕΠΙΚΟΙΝΩΝΙΑ: GSM/GPRS, Lora, Wi-Fi

ΕΝΣΥΡΜΑΤΗ ΕΠΙΚΟΙΝΩΝΙΑ: Ethernet 10/100, RS232, RS485

ΗΛΙΑΚΗ ΑΚΤΙΝΟΒΟΛΙΑ

Επαφή πυριτίου

Φασματικό εύρος: 300-3000 nm

Εύρος μέτρησης: 0 έως 1500 W/m²

Ακρίβεια: ±3%

Διολίσθηση: ±2%/έτος

Υλικό: Αλουμίνιο

Συνθήκες λειτουργίας: -40~+80 °C

Κάμερα εποπτείας περιοχής

Η κάθε κάμερα εποπτείας περιοχής θα πρέπει να έχει τουλάχιστον τα κάτωθι χαρακτηριστικά:

- τεχνολογίας Pan/Tilt/Zoom (PTZ)
- Pan: 360° endless, 1.8°–150°/s, με ανάλυση τουλάχιστον από 1920x1080 έως 320x180.
- Tilt: 900 , 1,80 – 1500 /s
- Zoom: 10x οπτικό zoom , 12x ψηφιακό zoom
- Αισθητήρας εικόνας: 1/2.8” progressive scan CMOS
- Ημέρα / νύχτα: Αυτόματο αφαιρούμενο φίλτρο υπέρυθρων
- Χρόνος κλείστρου: 1/66500 s έως 2 s
- Συμπίεση Video: H.264, motion JPEG
- Ανάλυση: 1920x1080 έως 320x180
- Frame rate: Έως 25/30 fps σε 50/60 Hz
- Video streaming: Multiple, individually configurable streams in H.264 and Motion JPEG

- Συμπύεση ήχου: AAC-LC 8/16/32 kHz, G.711 PCM 8 kHz, G.726 ADPCM 8 kHz
- Audio streaming: Two-way, full duplex
- Είσοδος / έξοδος ήχου: Εξωτερικό μικρόφωνο / γραμμή εξόδου
- Δίκτυο: Ασφάλεια δικτύου με κωδικό, IP address filtering, HTTPSa encryption, IEEE 802.1Xa network access control, Digest authentication, User access log, Centralized Certificate Management, Brute force delay protection
- Υποστηριζόμενα πρωτόκολλα: IPv4, IPv6 USGv6, HTTP, HTTPSa, SSL/TLSa, QoS Layer 3 DiffServ, FTP, SFTP CIFS/SMB, SMTP, Bonjour, UPnP, SNMP v1/v2c/v3(MIB-II), DNS, DynDNS, NTP, RTSP, RTP, TCP, UDP, IGMP, RTCP, ICMP, DHCP, ARP, SOCKS, SSH, LLDP
- Μνήμη 512MB RAM , 256MB Flash
- Να επιδέχεται ενσωμάτωση API
- Πρέπει να έχει βαθμό προστασίας IP66, NEMA 4X και IK09
- Πλαίσιο πλαστικό
- Τροφοδοσία Power over Ethernet (PoE) IEEE 802.3af/802.3at Type 1 Class 3
- Typical 6.6 W, max 12.95 W
- Διασύνδεση με RJ45 10BASE-T/100BASE-TX PoE

DC input terminal block

I/O: 6-pin terminal block with push-in spring connection for four configurable inputs/outputs

Audio: mic/line in, line out terminal block with push-in spring connection

- Η κάθε κάμερα θα διασυνδέεται μέσω WiFi με το κέντρο διαχείρισης για την αποστολή εικόνας
- Αποθήκευση: Δυνατότητα για microSD/SDHC/SDXC card, SD card encryption, recording to network-attached storage (NAS)
- Θερμοκρασία λειτουργίας: -200C έως 500C
- Υγρασία λειτουργίας: 15–100% RH (Μη συγκεντρωμένη)
- Θερμοκρασία αποθήκευσης: -40 °C έως 65 °C
- Ενδεικτικές διαστάσεις: Ύψος 130mm, διάμετρος 165mm
- Λογισμικό διαχείρισης κάμερας
- Υποστηριζόμενες γλώσσες λογισμικού: Αγγλικά
- Η κάθε κάμερα θα συνοδεύεται από κατάλληλο ιστό στήριξης.
- Πιστοποιήσεις: EMC

EN 55032 Class A, EN 61000-3-2, EN 61000-3-3, EN 55024,

EN 61000-6-1, EN 61000-6-2, FCC Part 15 Subpart B Class A,

ICES-003 Class A, VCCI Class A, RCM AS/NZS CISPR 32 Class A,

KC KN32 Class A, KN35

Ασφάλεια: IEC/EN/UL 62368-1, IEC/EN/UL 60950-22, IS 13252

Περιβάλλον: IEC 60068-2-27, IEC 60068-2-6, IEC/EN 60529 IP66, IEC/EN 62262 IK09

Δίκτυο: NIST SP500-267

- **Εγγύηση καλής λειτουργίας τριών (3) χρόνων**

Αισθητήρια περιβαλλοντικών δεδομένων

Ο κάθε αισθητήρας περιβαλλοντικών δεδομένων θα τοποθετηθεί σε διάφορα σημεία εντός του δάσους και θα συλλέγει και θα διαβιβάζει τα ποσοστά διοξειδίου του άνθρακα CO².

Ο κάθε αισθητήρας θα επικοινωνεί με το κέντρο διαχείρισης μέσω του δικτύου Lora **και θα έχει αυτονομία ενέργειας για τουλάχιστον τρία (3) χρόνια.**

Αισθητήρια ανίχνευσης διέλευσης οχημάτων

Ο κάθε αισθητήρας ανίχνευσης διέλευσης οχημάτων θα τοποθετηθεί στις εισόδους των δασικών δρόμων και θα συλλέγει και θα διαβιβάζει τον αριθμό των εισερχομένων και εξερχομένων οχημάτων.

Ο κάθε αισθητήρας θα επικοινωνεί με το κέντρο διαχείρισης μέσω του δικτύου Lora **και θα έχει αυτονομία ενέργειας για τουλάχιστον τρία (3) χρόνια.**

Σύστημα αυτονομίας ενέργειας

Το σύστημα αυτονομίας ενέργειας θα πρέπει να αποτελείται από φωτοβολταϊκά πάνελ και από συσσωρευτές ενέργειας. Το σύστημα θα πρέπει να καλύπτει πλήρως τις ενεργειακές απαιτήσεις.

Δίκτυο επικοινωνιών

Το δίκτυο που θα αναπτυχθεί θα είναι κατάλληλο για την διασύνδεση των συσκευών με το κέντρο διαχείρισης. Το δίκτυο θα αποτελείται από δίκτυο WiFi για την διασύνδεση των Καμερών και των πινακίδων μεταβλητών μηνυμάτων αναγγελίας κινδύνου με παράλληλη προαιρετική υποστήριξη δικτύου 3G για την εφεδρική επικοινωνία. Θα αναπτυχθεί και δίκτυο Lora για την διασύνδεση των μετεωρολογικών Σταθμών, των πινακίδων αναγγελίας κινδύνου και των Αισθητήρων.

Πινακίδες αναγγελίας κινδύνου

Η κάθε πινακίδα αναγγελίας κινδύνου, θα απεικονίζει με πέντε (5) χρωματικές αποχρώσεις τις ενδείξεις κινδύνου πυρκαγιάς. Με πράσινο χρώμα την χαμηλή επικινδυνότητα, με γαλάζιο χρώμα την μέση επικινδυνότητα, με κίτρινο χρώμα την για υψηλή επικινδυνότητα, με πορτοκαλί χρώμα την πολύ υψηλή επικινδυνότητα, με κόκκινο χρώμα την κατάσταση συναγερμού. Ο δείκτης ένδειξης κινδύνου πυρκαγιάς θα πρέπει να ενημερώνεται αυτόματα από την πλατφόρμα διαχείρισης ή αυτοματοποιημένα από την γραμματεία πολιτικής προστασίας.

Οι Πινακίδες αναγγελίας κινδύνου πυρκαγιάς θα πρέπει να έχουν τουλάχιστον τα κάτωθι τεχνικά χαρακτηριστικά:

- Ενδεικτικές διαστάσεις κάθε πινακίδας 160 x 80 εκ. περίπου
- Το πλαίσιο κάθε πινακίδας θα πρέπει να είναι από αλουμίνιο
- Η κάθε πινακίδα θα πρέπει να έχει στην πρόσοψή της προστατευτικό πολυκαρβονικό φύλλο 4χιλ. τουλάχιστον.
- Οι χρωματικές αποχρώσεις των ενδείξεων κινδύνου πυρκαγιάς θα πρέπει να είναι πράσινο για χαμηλή επικινδυνότητα, γαλάζιο για μέση επικινδυνότητα, κίτρινο για υψηλή επικινδυνότητα, πορτοκαλί για πολύ υψηλή επικινδυνότητα, κόκκινο για κατάσταση συναγερμού.
- Η κάθε πινακίδα θα πρέπει να έχει δείκτη ένδειξης κινδύνου πυρκαγιάς, με ύψος τουλάχιστον 50 εκ.
- Ο δείκτης ένδειξης κινδύνου πυρκαγιάς θα πρέπει να ενημερώνεται αυτόματα από την πλατφόρμα διαχείρισης και λειτουργίας ή αυτοματοποιημένα από την Γραμματεία Πολιτικής Προστασίας.
- Για την αυτόματη ενημέρωση του δείκτη, η κάθε πινακίδα θα πρέπει να διαθέτει κατάλληλο μόντεμ επικοινωνίας με SIM κάρτα (GSM/GPRS)
- Στην κάθε πινακίδα θα πρέπει να γίνεται αυτόματα έλεγχος και επιβεβαίωση του σημείου που βρίσκεται ο δείκτης ένδειξης κινδύνου πυρκαγιάς
- Η κάθε πινακίδα θα πρέπει να έχει τη δυνατότητα αναφοράς λειτουργικής κατάστασης
- Η κάθε πινακίδα θα είναι ενεργειακά αυτόνομη και θα συνοδεύεται από κατάλληλο φωτοβολταϊκό στοιχείο και μπαταρία φόρτισης
- Η κάθε πινακίδα θα συνοδεύεται από μεταλλικό ιστό στήριξης, ύψους τουλάχιστον 4,5μ και κατάλληλα αγκύρια πάκτωσης για την εγκατάστασή της
- Ο προμηθευτής θα αναλάβει την εγκατάσταση όλων των πινακίδων στα σημεία που θα επιλέξει η Αναθέτουσα Αρχή.
- Ο προμηθευτής θα αναλάβει τα κόστη των τελών σύνδεσης των SIM καρτών όλων των πινακίδων για τουλάχιστον ένα (1) έτος
- Ο προμηθευτής θα πρέπει να διαθέτει αναγνωρισμένο σύστημα διαχείρισης ποιότητας ISO 9001 και σύστημα διαχείρισης ποιότητας ISO 14001 καθώς και σύστημα διαχείρισης ποιότητας ISO 27001 στον σχεδιασμό, παραγωγή, εγκατάσταση, τεχνική υποστήριξη ηλεκτρονικών πινακίδων ενημέρωσης και πληροφοριακών συστημάτων, επί ποινή αποκλεισμού.
- Οι πινακίδες θα πρέπει να συνοδεύονται από δήλωση συμμόρφωσης CE, επί ποινή αποκλεισμού.
- Ο προμηθευτής ή ο εργολάβος που θα προβεί στην εγκατάσταση των πινακίδων ένδειξης κινδύνου πυρκαγιάς θα πρέπει να διαθέτει αναγνωρισμένο σύστημα διαχείρισης ποιότητας OHSAS 18001 στον σχεδιασμό, παραγωγή, εγκατάσταση, τεχνική υποστήριξη ηλεκτρονικών πινακίδων ενημέρωσης και πληροφοριακών συστημάτων, επί ποινή αποκλεισμού.

Πινακίδες μεταβλητών μηνυμάτων αναγγελίας κινδύνου

Η κάθε πινακίδα μεταβλητών μηνυμάτων αναγγελίας κινδύνου, θα είναι κατάλληλη να προβάλλει μηνύματα γενικότερου ενδιαφέροντος, καθώς και προκαθορισμένα μηνύματα της πολιτικής προστασίας.

Οι Πινακίδες μεταβλητών μηνυμάτων αναγγελίας κινδύνου θα πρέπει να έχουν τουλάχιστον τα κάτωθι τεχνικά χαρακτηριστικά:

- Η κάθε πινακίδα θα πρέπει να είναι σύνθετη και να αποτελείται από στατικό μέρος, από ηλεκτρονικό τμήμα προβολής μεταβλητών μηνυμάτων τεχνολογίας led και από ιστό στήριξης.
- Το πλαίσιο της κάθε πινακίδας θα πρέπει να είναι από ανοδιωμένο αλουμίνιο κατάλληλου πάχους, και να υπάρχει προστασία από σκουριά και άλατα. Το πλαίσιο αυτό θα πρέπει να παρέχει την απαιτούμενη προστασία και μηχανική αντοχή για την στήριξη του και να είναι σχεδιασμένο με βάση το πρότυπο EN:12966
- Το πλαίσιο της πινακίδας θα πρέπει να είναι βαμμένο με ηλεκτροστατική βαφή. Η τελική εμφάνιση της πινακίδας δεν θα πρέπει να παρουσιάζει ασυνέχειες και ελαττώματα που θα είναι εις βάρος της λειτουργικότητας ή της γενικής εικόνας της κατασκευής της.
- Στην επάνω πλευρά του πλαισίου της πινακίδας θα πρέπει να φέρει μεταλλικό έλασμα, κατά προτίμηση τοξοειδές, διαστάσεων 165x25cm +/- 2% στο οποίο θα απεικονίζεται σταθερά το λογότυπο του Δήμου.
- Στην κάτω πλευρά θα πρέπει να υπάρχει στατικό μέρος, κατά προτίμηση τοξοειδές, διαστάσεων 165x25cm +/- 2% που θα φέρει διάφορες πληροφορίες.
- Το κέλυφος του συστήματος θα πρέπει να είναι ανθεκτικό παρέχοντας προστασία στα εσωτερικά συστήματα από κραδασμούς, υγρασία, βροχή, χιόνι, ηλιακή ακτινοβολία, σκόνη, βρομιά, και οξείδωση, προστασίας τουλάχιστον IP54.
- Η πινακίδα θα πρέπει να έχει ηλεκτρονικό μέρος μεταβλητών μηνυμάτων τεχνολογίας led.
- Η ενεργή επιφάνεια θα πρέπει να αποτελείται από φάτο-διόδους LED υπερύψηλης φωτεινότητας με προστασία UV.
- Ο χρόνος λειτουργικής ζωής LED θα πρέπει να είναι τουλάχιστον μεγαλύτερος ή ίσος ≥ 100.000 ώρες
- Η χρωματική διαβάθμιση των led (Gray Scales) θα πρέπει να είναι τουλάχιστον μεγαλύτερη ή ίση με ≥ 256 .
- Το ηλεκτρονικό μέρος θα πρέπει να είναι τύπου Full Matrix (ενιαίο).
- Το ηλεκτρονικό μέρος θα πρέπει να έχει διάσταση τουλάχιστον 153x51cm +/- 2%
- Το ηλεκτρονικό μέρος θα πρέπει να έχει ανάλυση τουλάχιστον 96 x 32 pixels.
- Το κάθε pixel θα πρέπει να αποτελείται από ένα τουλάχιστον LED. Η τυχόν βλάβη σε ένα pixel δεν θα πρέπει να επηρεάζει τα άλλα pixels ή τμήματα του πίνακα.
- Το κάθε pixel θα πρέπει να έχει στατική οδήγηση.

- Η απόσταση από pixel σε pixel θα πρέπει να είναι ίση ή μικρότερη από 16 mm.
- Η χρωματική απόχρωση του κάθε led θα πρέπει να είναι κίτρινου χρώματος (χρώμα ήλεκτρου) με ονομαστικό μήκος κύματος 590nm ή κόκκινου χρώματος με ονομαστικό μήκος κύματος 624nm ή πράσινου χρώματος με ονομαστικό μήκος κύματος 525nm.
- Η φωτεινότητα θα πρέπει να είναι τουλάχιστον $6250 \text{ Cd} / \text{m}^2 - 1600 \text{ mcd/Pixel}$ και με γωνία 700 μοίρες τουλάχιστον (oval-led).
- Θα πρέπει να μπορεί να παρουσιάσει, κείμενο αποτελούμενο τουλάχιστον από 5 γραμμές με 16 χαρακτήρες ανά γραμμή σε μήτρα χαρακτήρων 5x5 .
- Θα πρέπει να υποστηρίζει χαρακτήρες με ύψος ανά χαρακτήρα από 8 εκ. έως 51,2 εκ. και να υποστηρίζονται πολλαπλοί τύποι Ελληνικών και Αγγλικών γραμματοσειρών.
- Θα πρέπει να είναι σε θέση να παρουσιάζει στατικά μηνύματα, μηνύματα αναλαμπής ή μηνύματα πολλαπλών εικόνων (AVI και BMP Up to 4Gb).
- Θα πρέπει να είναι σε θέση να επιδείξει ένα μήνυμα που αποτελείται από οποιοδήποτε συνδυασμό αλφαριθμητικών γραμματοσειρών, σημείων στίξης και γραφικών πλήρους οθόνης.
- Η πρόσβαση στην οθόνη και στα άλλα εσωτερικά τμήματα του ηλεκτρονικού μέρους πινακίδας θα πρέπει να γίνεται μέσω του εμπρόσθιου τμήματος της πινακίδας.
- Κάθε pixel θα πρέπει να έχει σκιάδιο για την καλύτερη αναγνωσιμότητα του πίνακα (Polycarbonate Frame / module LEDs open to air).
- Οι εξωτερικές διαστάσεις της πινακίδας θα πρέπει να είναι τουλάχιστον Μήκος 165 εκ. x Ύψος 110 εκ. x Βάθος 17 εκ. +/- 2%
- Το εξωτερικό μέρος της πινακίδας θα πρέπει να είναι
- Η κατανάλωση θα πρέπει να είναι μικρότερη ή ίση με $\leq 185\text{W}$
- Η τάση λειτουργίας θα πρέπει να είναι 220VAC $\pm 10\%$ 50 Hz
- Η απόσταση ανάγνωσης θα πρέπει να είναι έως 200μ ανάλογα με την γραμματοσειρά που θα χρησιμοποιηθεί.
- Η γωνία αναγνωσιμότητας θα πρέπει να είναι μεγαλύτερη ή ίση με ≥ 1200
- Η θερμοκρασία λειτουργίας του ηλεκτρονικού μέρους της πινακίδας, θα πρέπει να κυμαίνεται από -20°C έως $+70^{\circ}\text{C}$ (Ατμοσφαιρική)
- Η υγρασία λειτουργίας του ηλεκτρονικού μέρους της πινακίδας, θα πρέπει να κυμαίνεται από 0% έως 95% Μη συγκεντρωμένη
- Μέσα στο κέλυφος του ηλεκτρονικού μέρους της πινακίδας, θα πρέπει να υπάρχει τουλάχιστον ένας αισθητήρας θερμοκρασίας, που θα αναλαμβάνει να ενεργοποιεί τους ανεμιστήρες εξαερισμού.
- Η πινακίδα θα πρέπει να διαθέτει διάγνωση βλαβών σε επίπεδο pixel

- Ο κεντρικός ελεγκτής της πινακίδας δεν θα πρέπει να έχει κινούμενα μέρη ή μαγνητικά μέσα (σκληρός δίσκος)
- Ο κεντρικός επεξεργαστής της πινακίδας θα πρέπει να διαθέτει αισθητήριο φωτός για να μετράει τον εξωτερικό φωτισμό σε 16 τουλάχιστον επίπεδα.
- Ο κεντρικός ελεγκτής της πινακίδας θα πρέπει να προσαρμόζεται αυτόματα για να αντισταθμίζει όλες τις περιβαλλοντικές συνθήκες φωτισμού, συμπεριλαμβανομένου του άμεσου ηλιακού φωτός και του σκοταδιού την ένταση της οθόνης των μηνυμάτων
- Ο κεντρικός ελεγκτής της πινακίδας θα πρέπει να έχει ενσωματωμένες τις ακόλουθες διεπαφές για την επικοινωνία των πινακίδων RS232 – RS485 , USB, Ethernet 10/100/1000, WiFi, 2 Sim GSM-GPRS με GSM Modem.
- Ο κεντρικός ελεγκτής της πινακίδας θα πρέπει να έχει ενσωματωμένη έξοδο για ηχητικές αναγγελίες των μηνυμάτων που εμφανίζονται με ηχητική ένταση τουλάχιστον 12W
- Ο κεντρικός ελεγκτής της πινακίδας θα πρέπει να έχει ενσωματωμένο On Board Noise Level microphone
- Ο κεντρικός ελεγκτής της πινακίδας θα πρέπει να μπορεί να οδηγεί τουλάχιστον 10 ανεξάρτητες γραμμές πλακετών (Module) και 16 πλακέτες (Module) ανά γραμμή.
- Ο κεντρικός ελεγκτής της πινακίδας θα πρέπει να μπορεί να αποθηκεύει και να αναπαράγει εικόνες και βίντεο τουλάχιστον 4Gb
- Ο κεντρικός ελεγκτής της πινακίδας θα πρέπει να έχει τουλάχιστον δύο (2) εισόδους αισθητήρων θερμοκρασίας για μέτρηση εσωτερικής και εξωτερικής θερμοκρασίας.
- Η πινακίδα θα πρέπει να διαθέτει περιβαλλοντικό controller καθώς και εξωτερικό Watchdog Timer
- Ο κεντρικός ελεγκτής της πινακίδας θα πρέπει να είναι σε θέση να πραγματοποιεί τουλάχιστον σε 3 επίπεδα ελέγχους λειτουργικής κατάστασης και να αναφέρονται τα αποτελέσματα στο χειριστή μέσω πρωτοκόλλου
- Ο κεντρικός ελεγκτής της πινακίδας θα πρέπει να είναι σε θέση να πραγματοποιεί ελέγχους ορθότητας μηνυμάτων
- Η όλη διαχείριση του συστήματος θα πρέπει να γίνεται:

Ασύρματα από:

- Web Based εφαρμογή όπου θα παραχωρηθεί η δυνατότητα της πλήρους διαχείρισης του κάθε πίνακα, στους διαχειριστές που θα ορίσει ο Δήμος, οι οποίοι θα έχουν διαβαθμισμένη πρόσβαση,
- Λογισμικό που θα εγκατασταθεί σε υπάρχων Η/Υ του Δήμου, από το οποίο θα δίνεται η δυνατότητα πλήρους διαχείρισης του κάθε πίνακα,

Ενσύρματα από:

- RS232 ή USB σε τοπικό επίπεδο.
- Ethernet

- Η περιγραφή της Web Based εφαρμογής ή του λογισμικού θα πρέπει να παρουσιαστεί μαζί με την προσφορά και κατά την εγκατάστασή του θα πρέπει να συνοδεύεται και με τις κατάλληλες οδηγίες χρήσεως.
- Το χρονικό διάστημα δωρεάν παροχής ανταλλακτικών για τα ηλεκτρονικά μέρη θα πρέπει να είναι μεγαλύτερο ή ίσο με ≥ 1 έτος
- Το χρονικό διάστημα δωρεάν υπηρεσιών συντήρησης και απομακρυσμένης λειτουργίας θα πρέπει να είναι μεγαλύτερο ή ίσο με ≥ 1 έτος
- Η κάθε πινακίδα θα πρέπει να συνοδεύεται από κατάλληλο ιστό στήριξης διατομής τουλάχιστον $\Phi 10$ εκατοστών, ύψους τουλάχιστον 3,80 μέτρων και αγκύρια πάκτωσης.

Σύστημα εντοπισμού θέσης οχημάτων

Το Σύστημα εντοπισμού θέσης οχημάτων πρέπει να κάνει χρήση τις νέες τεχνολογικές εξελίξεις σε επικοινωνίες και πληροφορική, πρέπει να διαθέτει web based εφαρμογή που να επιτρέπει στον χειριστή τον εντοπισμό θέσης οχήματος και την διαχείριση στόλου οχημάτων. Το Σύστημα εντοπισμού θέσης οχημάτων πρέπει μέσω του δικτύου GPRS, να επιτρέπει στον χειριστή να διαχειρίζεται και να ελέγχει τα οχήματα του στόλου του σε πραγματικό χρόνο.

Με την χρήση της εφαρμογής ο χειριστής επιτηρεί, υποστηρίζει, απλουστεύει και βελτιστοποιεί όλες τις δραστηριότητες του στόλου οχημάτων.

Η εφαρμογή πρέπει να παρέχει και να υποστηρίζει τουλάχιστον:

- Εισαγωγή και μεταβολή των στοιχείων των οχημάτων και των ιδιοτήτων τους
- Αλλαγή των επιλογών του συστήματος (αναφορές, πρόσβαση σε χρήστες κ.ά.).
- Δημιουργία αντιγράφων (backup) των δεδομένων που έχουν αποθηκευτεί στη βάση.
- Συντήρηση της βάσης δεδομένων του συστήματος.
- Εισαγωγή σημείων ενδιαφέροντος (Landmarks) και στάσεων
- Δημιουργία νέων χρηστών
- Παραμετροποίηση δικαιωμάτων πρόσβασης χρηστών
- Έλεγχος βάσης
- Εισαγωγή Modem

Γενικά η εφαρμογή ανεξαρτήτως επιπέδου χρήστη πρέπει να:

- Λαμβάνει τα δεδομένα δρομολογίων από τα οχήματα μέσω GPRS.
- Επεξεργάζεται και καταχωρεί τα στοιχεία στην βάση δεδομένων του συστήματος
- Παρέχει στους χρήστες του συστήματος τα απαραίτητα δεδομένα.

Το Σύστημα εντοπισμού θέσης οχημάτων πρέπει να αποτελείται από:

- Web-based εφαρμογή

- Συσκευές τηλεμετρίας οχημάτων

Σύστημα ενδοεπικοινωνίας προσωπικού

- Πομποδέκτης Βάσεως UHF/FM , ψηφιακός αναλογικός, τελευταίας τεχνολογίας, πολύ ισχυρής κατασκευής στρατιωτικών προδιαγραφών US MIL STD 810, ισχύος εξόδου πομπού 25Watt περιοχής λειτουργίας 400 – 470 Mhz.
- Πομποδέκτης αυτοκινήτου UHF/FM, ψηφιακός αναλογικός
- Φορητός πομποδέκτης, UHF/FM , ψηφιακός αναλογικός
- Αναμεταδότης UHF τελευταίας τεχνολογίας

Τα παραπάνω συνοδεύονται από τις κεραίες τους και τα τροφοδοτικά τους

Κέντρο διαχείρισης

Το κέντρο διαχείρισης θα εξοπλιστεί από δυο (2) φορητούς Η/Υ, δύο (2) desktop Η/Υ από δυο (2) μόνιτορ 32", ένα (1) Server, από ένα (1) recorder και από ένα (1) κοντρόλ διαχείρισης καμερών.

Πιστοποιήσεις

Η προμηθεύτρια εταιρεία όλων των συσκευών πρέπει να είναι πιστοποιημένη με ISO 9001, ISO 14001, ISO 27001 και OHSAS 18001 στο σχεδιασμό / παραγωγή / εγκατάσταση / τεχνική υποστήριξη ηλεκτρονικών πινακίδων ενημέρωσης, πληροφοριακών συστημάτων λογισμικού και συστημάτων ενεργειακής αυτονομίας.

Η προμηθεύτρια εταιρεία όλων των συσκευών πρέπει να έχει υλοποιήσει και να συντηρεί τουλάχιστον ένα αντίστοιχο σύστημα.

Να κατατεθεί η άδεια λειτουργίας του κατασκευαστικού οίκου των πινακίδων μεταβλητών μηνυμάτων αναγγελίας κινδύνου, των πινακίδων αναγγελίας κινδύνου πυρκαγιάς και όλων των προσφερομένων αισθητηρίων.

Όλες οι συσκευές να φέρουν CE.

ΤΙΜΟΛΟΓΙΟ ΜΕΛΕΤΗΣ

1. Πλατφόρμα διαχείρισης ολοκληρωμένου πληροφοριακού συστήματος διαχείρισης κινδύνων (web)

Προμήθεια και εγκατάσταση πλατφόρμας διαχείρισης ολοκληρωμένου Πληροφοριακού Συστήματος Διαχείρισης Κινδύνων σε web περιβάλλον.

Στην τιμή περιλαμβάνεται η πλατφόρμα διαχείρισης του ολοκληρωμένου πληροφοριακού συστήματος διαχείρισης κινδύνων με ενσωματωμένες όλες οι λειτουργίες και τα εργαλεία για την υποβολή αντιμετώπισης εκτάκτων αναγκών – καταστροφών.

Τιμή : 10.000€

2. Σταθμός παρακολούθησης και συλλογής δεδομένων

Προμήθεια και εγκατάσταση σταθμού παρακολούθησης και συλλογής δεδομένων με σκοπό τον άμεσο εντοπισμό πυρκαγιών και την έγκαιρη ειδοποίηση των υπευθύνων.

Στην τιμή περιλαμβάνεται η προμήθεια και εγκατάσταση τηλεσκοπικού συστήματος ανύψωσης εξοπλισμού, στον οποίο θα βρίσκονται προσαρμοσμένα:

- Μετεωρολογικός σταθμός
- Κάμερα εποπτείας περιοχής PTZ.
- Κεραίες διασύνδεσης με το τοπικό και με το κεντρικό δίκτυο επικοινωνιών.
- Αισθητήρια περιβαλλοντικών δεδομένων
- Φωτοβολταϊκή διάταξη.
- Φωτοσημαντήρες.
- Σύστημα αποτροπής αναρρίχησης.

Τιμή : 30.000€

3. Πινακίδα αναγγελίας κινδύνου

Προμήθεια και εγκατάσταση πινακίδας αναγγελίας κινδύνου.

Στην τιμή περιλαμβάνεται η προμήθεια και εγκατάσταση πινακίδας αναγγελίας κινδύνου στην οποία απεικονίζονται απεικονίζει με πέντε (5) χρωματικές αποχρώσεις οι ενδείξεις κινδύνου πυρκαγιάς (με πράσινο χρώμα χαμηλή επικινδυνότητα, με γαλάζιο χρώμα μέση επικινδυνότητα, με κίτρινο χρώμα υψηλή επικινδυνότητα, με πορτοκαλί χρώμα πολύ υψηλή επικινδυνότητα, με κόκκινο χρώμα κατάσταση συναγερμού).

Ο δείκτης ένδειξης κινδύνου πυρκαγιάς θα ενημερώνεται αυτόματα από την πλατφόρμα διαχείρισης ή αυτοματοποιημένα από την γραμματεία πολιτικής προστασίας.

Για την αυτόματη ενημέρωση του δείκτη επικινδυνότητας, η κάθε πινακίδα διαθέτει κατάλληλο μόντεμ επικοινωνίας με SIM κάρτα (GSM/GPRS).

Η πινακίδα διαθέτει σύστημα πλήρους ενεργειακής αυτονομίας από κατάλληλο φωτοβολταϊκό στοιχείο και μπαταρία φόρτισης

Η πινακίδα συνοδεύεται από μεταλλικό ιστό στήριξης, ύψους τουλάχιστον 4,5μ και κατάλληλα αγκύρια πάκτωσης για την εγκατάστασή της.

Τιμή : 3.000€

4. Πινακίδα μεταβλητών μηνυμάτων αναγγελίας κινδύνου

Προμήθεια και εγκατάσταση πινακίδας μεταβλητών μηνυμάτων αναγγελίας κινδύνου.

Στην τιμή περιλαμβάνεται η προμήθεια και εγκατάσταση πινακίδας μεταβλητών μηνυμάτων αναγγελίας κινδύνου, η οποία θα προβάλλει μηνύματα γενικότερου ενδιαφέροντος, καθώς και προκαθορισμένα μηνύματα της πολιτικής προστασίας.

Η πινακίδα μεταβλητών μηνυμάτων αναγγελίας κινδύνου αποτελείται απο:

- στατικό μέρος (Μήκος 165 εκ. x Ύψος 110 εκ. x Βάθος 17 εκ. +/- 2%), από ηλεκτρονικό τμήμα προβολής μεταβλητών μηνυμάτων τεχνολογίας led τύπου Full Matrix (ενιαίο ανάλυση τουλάχιστον 96 x 32 pixels, με διάσταση τουλάχιστον 153x51cm +/- 2%)και από ιστό στήριξης.
- κατάλληλο ιστό στήριξης διατομής τουλάχιστον Φ10 εκατοστών, ύψους τουλάχιστον 3,80 μέτρων και αγκύρια πάκτωσης.

Τιμή : 5.000€

5. Αισθητήρας ανίχνευσης κίνησης

Προμήθεια και εγκατάσταση αισθητήρα ανίχνευσης κίνησης.

Στην τιμή περιλαμβάνεται η προμήθεια και εγκατάσταση αισθητήρα ανίχνευσης κίνησης σε σημεία ενδιαφέροντος εντός του δάσους.

Ο αισθητήρας θα επικοινωνεί με το κέντρο διαχείρισης μέσω του δικτύου Lora και θα έχει αυτονομία ενέργειας για τουλάχιστον τρία (3) χρόνια.

Τιμή : 500€

6. Αισθητήρας ανίχνευσης αερίων πυρκαγιάς

Προμήθεια και εγκατάσταση αισθητήρα ανίχνευσης αερίων πυρκαγιάς.

Στην τιμή περιλαμβάνεται η προμήθεια και εγκατάσταση αισθητήρα ανίχνευσης αερίων πυρκαγιάς σε διάφορα σημεία εντός του δάσους και θα συλλέγει και θα διαβιβάζει τα ποσοστά διοξειδίου του άνθρακα CO₂.

Ο αισθητήρας θα επικοινωνεί με το κέντρο διαχείρισης μέσω του δικτύου Lora και θα έχει αυτονομία ενέργειας για τουλάχιστον τρία (3) χρόνια.

Τιμή : 250€

7. Αισθητήρας ανίχνευσης διέλευσης οχημάτων

Προμήθεια και εγκατάσταση αισθητήρα ανίχνευσης διέλευσης οχημάτων.

Στην τιμή περιλαμβάνεται η προμήθεια και εγκατάσταση αισθητήρα ανίχνευσης διέλευσης οχημάτων στην είσοδο του δασικού δρόμου και θα συλλέγει και θα διαβιβάζει τον αριθμό των εισερχομένων και εξερχομένων οχημάτων από το σημείο.

Ο αισθητήρας θα επικοινωνεί με το κέντρο διαχείρισης μέσω του δικτύου Lora και θα έχει αυτονομία ενέργειας για τουλάχιστον τρία (3) χρόνια.

Τιμή : 150€

8. Σύστημα εντοπισμού θέσης οχημάτων

Προμήθεια και εγκατάσταση συστήματος εντοπισμού θέσης οχημάτων.

Στην τιμή περιλαμβάνεται ανά όχημα η προμήθεια και εγκατάσταση συστήματος εντοπισμού θέσης οχημάτων.

Το Σύστημα εντοπισμού θέσης οχημάτων κάνει χρήση τις νέες τεχνολογικές εξελίξεις σε επικοινωνίες και πληροφορική, διαθέτει web based εφαρμογή που επιτρέπει σε πραγματικό χρόνο μέσω του δικτύου GPRS, στον χειριστή τον εντοπισμό θέσης του κάθε οχήματος και την διαχείριση στόλου οχημάτων του.

Το Σύστημα εντοπισμού θέσης οχημάτων αποτελείται από:

- web based εφαρμογή
- Συσκευές τηλεμετρίας οχημάτων

Τιμή : 300€

9. Σύστημα ενδοεπικοινωνίας προσωπικού

Προμήθεια και εγκατάσταση συστήματος ενδοεπικοινωνίας προσωπικού.

Στην τιμή περιλαμβάνεται σύστημα ενδοεπικοινωνίας προσωπικού.

Το σύστημα οποίο αποτελείτε από:

- Πομποδέκτης Βάσεως UHF/FM , ψηφιακός αναλογικός, τελευταίας τεχνολογίας, πολύ ισχυρής κατασκευής στρατιωτικών προδιαγραφών US MIL STD 810, ισχύος εξόδου πομπού 25Watt περιοχής λειτουργίας 400 – 470 Mhz.
- Πομποδέκτης αυτοκινήτου UHF/FM, ψηφιακός αναλογικός
- Φορητός πομποδέκτης, UHF/FM , ψηφιακός αναλογικός
- Αναμεταδότης UHF τελευταίας τεχνολογίας

Τιμή : 16.000€

10. Κέντρο διαχείρισης

Προμήθεια και εγκατάσταση εξοπλισμού στο κέντρο διαχείρισης.

Στην τιμή περιλαμβάνεται η προμήθεια του απαραίτητου εξοπλισμού και εγκατάσταση του στο κέντρο διαχείρισης .

Το κέντρο διαχείρισης θα εξοπλιστεί από:

- δυο (2) φορητούς Η/Υ,
- δύο (2) desktop Η/Υ
- δυο (2) μόνιτορ 32',
- ένα (1) Server,
- ένα (1) recorder
- ένα (1) κοντρόλ διαχείρισης καμερών.

Τιμή : 7.000€



ΕΛΛΗΝΙΚΗ ΔΗΜΟΚΡΑΤΙΑ
ΑΠΟΚΕΝΤΡΩΜΕΝΗ ΔΙΟΙΚΗΣΗ ΑΤΤΙΚΗΣ
ΓΕΝΙΚΗ ΔΙΕΥΘΥΝΣΗ ΔΑΣΩΝ ΚΑΙ
ΑΓΡΟΤΙΚΩΝ ΥΠΟΘΕΣΕΩΝ
ΔΙΕΥΘΥΝΣΗ ΔΑΣΩΝ ΑΝΑΤ. ΑΤΤΙΚΗΣ
ΔΑΣΑΡΧΕΙΟ ΛΑΥΡΙΟΥ

Πίνακας 2. Προσδιορισμός του κόστους προμήθειας και εγκατάστασης συστήματος ανίχνευσης δασικών πυρκαγιών

α/α	ΠΕΡΙΓΡΑΦΗ ΕΞΟΠΛΙΣΜΟΥ	ΤΕΜΑΧΙΑ	ΤΙΜΗ ΤΕΜΑΧΙΟΥ €	ΣΥΝΟΛΙΚΗ ΤΙΜΗ €
1	ΠΛΑΤΦΟΡΜΑ ΔΙΑΧΕΙΡΙΣΗΣ	1	10.000	10.000
2	ΣΤΑΘΜΟΣ ΠΑΡΑΚΟΛΟΥΘΗΣΗΣ ΚΑΙ ΣΥΛΛΟΓΗΣ ΔΕΔΟΜΕΝΩΝ ΙΣΤΟΣ (ΑΝΑΚΛΙΝΟΜΕΝΟΣ), ΕΠΙΚΟΙΝΩΝΙΑΚΟΣ ΕΞΟΠΛΙΣΜΟΣ ΔΙΚΤΥΟΣΗΣ, ΕΞΟΠΛΙΣΜΟΣ ΕΝΕΡΓΕΙΑΚΗΣ ΑΥΤΟΝΟΜΙΑΣ, ΚΑΜΕΡΑ, ΜΕΤΕΩΡΟΛΟΓΙΚΟΣ ΣΤΑΘΜΟΣ, ΕΠΙΚΟΙΝΩΝΙΑΚΟΣ ΕΞΟΠΛΙΣΜΟΣ ΑΙΣΘΗΤΗΡΩΝ	5	30.000	150.000
3	ΠΙΝΑΚΙΔΕΣ ΑΝΑΓΓΕΛΙΑΣ ΚΙΝΔΥΝΟΥ ΠΥΡΚΑΓΙΑΣ	10	3.000	30.000
4	ΠΙΝΑΚΙΔΕΣ ΜΕΤΑΒΛΗΤΩΝ ΜΗΝΥΜΑΤΩΝ ΑΝΑΓΓΕΛΙΑΣ ΚΙΝΔΥΝΟΥ SS16 9632	3	5.000	15.000
5	ΑΙΣΘΗΤΗΡΕΣ ΑΝΙΧΝΕΥΣΗΣ ΚΙΝΗΣΗΣ	10	500	5.000
6	ΑΙΣΘΗΤΗΡΕΣ ΑΕΡΙΩΝ ΑΝΙΧΝΕΥΣΗΣ ΠΥΡΚΑΓΙΑΣ	20	250	5.000
7	ΑΙΣΘΗΤΗΡΕΣ ΑΝΙΧΝΕΥΣΗΣ ΔΙΕΛΕΥΣΗΣ ΟΧΗΜΑΤΩΝ	30	150	4.500
8	ΣΥΣΤΗΜΑ ΕΝΤΟΠΙΣΜΟΥ ΘΕΣΗΣ (10) ΔΕΚΑ ΟΧΗΜΑΤΩΝ	1	3.000	3.000
9	ΣΥΣΤΗΜΑ ΕΝΔΟΕΠΙΚΟΙΝΩΝΙΑΣ ΠΡΟΣΩΠΙΚΟΥ	1	16.000	16.000
10	ΚΕΝΤΡΟ ΔΙΑΧΕΙΡΙΣΗΣ (2 Η/Υ ΦΟΡΗΤΟ, 2 DESKTOP, 2 ΜΟΝΙΤΟΡ, 1 RECORDER , ΚΟΝΤΡΟΛ ΔΙΑΧΕΙΡΙΣΗΣ ΚΑΜΕΡΩΝ, SERVER)	1	7.000	7.000
ΣΥΝΟΛΟ		82		245.500
ΦΠΑ				58.920
ΣΥΝΟΛΙΚΗ ΤΙΜΗ				304.420

ΘΕΩΡΗΘΗΚΕ

Λαύριο 31-03-2020

Ο Συντάκτης

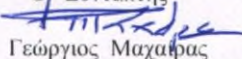
Γεώργιος Μαχαίρας

Δασολόγος

Λαύριο 31-03-2020

Ο Δασάρχης

Χρήστος Αντωνέλλης

Δασολόγος