



ΕΛΛΗΝΙΚΗ ΔΗΜΟΚΡΑΤΙΑ
ΔΗΜΟΤΙΚΟ ΛΙΜΕΝΙΚΟ ΤΑΜΕΙΟ
ΝΟΤΙΑΣ ΔΩΔΕΚΑΝΗΣΟΥ (Ν.Π.Δ.Δ.)

ΤΑΧ. ΔΙΕΥΘΥΝΣΗ: ΕΜΠΟΡΙΚΟΣ ΛΙΜΕΝΑΣ ΡΟΔΟΥ

ΤΑΧ. ΚΩΔΙΚΑΣ: 85132 - ΡΟΔΟΣ

ΤΗΛΕΦΩΝΑ: (22410) 43502 & (22410) 27228

ΦΑΞ: (22410) 34949

E-mail: limenik@yahoo.gr

ΑΡΙΘ. ΔΙΑΚΗΡΥΞΗΣ 01/2025

ΔΗΜΟΣΙΟΥ ΠΛΕΙΟΔΟΤΙΚΟΥ ΔΙΑΓΩΝΙΣΜΟΥ ΜΕ ΕΓΓΡΑΦΕΣ ΚΛΕΙΣΤΕΣ ΠΡΟΣΦΟΡΕΣ, ΜΕ ΚΡΙΤΗΡΙΟ ΚΑΤΑΚΥΡΩΣΗΣ ΤΟ ΥΨΗΛΟΤΕΡΟ ΠΡΟΣΦΕΡΟΜΕΝΟ ΜΗΝΙΑΙΟ ΑΝΤΑΛΛΑΓΜΑ, ΓΙΑ ΤΗΝ ΠΑΡΑΧΩΡΗΣΗ ΙΔΙΑΙΤΕΡΟΥ ΔΙΚΑΙΩΜΑΤΟΣ ΑΠΛΗΣ ΧΡΗΣΗΣ ΤΜΗΜΑΤΟΣ ΤΟΥ ΚΤΙΡΙΟΥ ΕΠΙΒΑΤΩΝ ΛΙΜΕΝΑ ΛΙΒΑΔΙΩΝ ΤΗΛΟΥ ΚΑΙ ΤΟΥ ΑΥΛΕΙΟΥ ΑΥΤΟΥ ΧΩΡΟΥ, ΓΙΑ ΤΗΝ ΛΕΙΤΟΥΡΓΙΑ ΑΝΑΨΥΚΤΗΡΙΟΥ «ΕΠΙΧΕΙΡΗΣΗ ΜΑΖΙΚΗΣ ΕΣΤΙΑΣΗΣ ΠΑΡΑΣΚΕΥΗΣ ΚΑΙ ΔΙΑΘΕΣΗΣ ΜΕΡΙΚΗΣ ΕΠΕΞΕΡΓΑΣΙΑΣ (ΠΡΟΧΕΙΡΟΥ ΓΕΥΜΑΤΟΣ)», ΓΙΑ ΧΡΟΝΙΚΟ ΔΙΑΣΤΗΜΑ ΤΡΙΩΝ (3) ΕΤΩΝ

ΜΑΪΟΣ 2025

Π Ι Ν Α Κ Α Σ Π Ε Ρ Ι Ε Χ Ο Μ Ε Ν Ω Ν

		ΣΕΛΙΔΕΣ
	ΠΡΟΚΗΡΥΞΗ ΔΙΑΓΩΝΙΣΜΟΥ	3 - 4
ΑΡΘΡΟ 1^ο	ΟΡΟΙ ΔΙΕΞΑΓΩΓΗΣ ΔΙΑΓΩΝΙΣΜΟΥ	4 - 8
ΑΡΘΡΟ 2^ο	ΠΑΡΑΛΑΒΗ ΤΕΥΧΩΝ ΔΙΑΚΗΡΥΞΗΣ ΔΙΑΓΩΝΙΣΜΟΥ	8 - 9
ΑΡΘΡΟ 3^ο	ΤΟΠΟΣ ΚΑΙ ΧΡΟΝΟΣ ΔΙΕΞΑΓΩΓΗΣ ΔΙΑΓΩΝΙΣΜΟΥ	9
ΑΡΘΡΟ 4^ο	ΚΥΡΙΟΣ ΦΑΚΕΛΟΣ	9
	ΔΙΚΑΙΟΛΟΓΗΤΙΚΑ ΣΥΜΜΕΤΟΧΗΣ ΣΤΟΝ ΔΙΑΓΩΝΙΣΜΟ	10 - 15
	ΟΙΚΟΝΟΜΙΚΗ ΠΡΟΣΦΟΡΑ	16
ΑΡΘΡΟ 5^ο	ΛΟΓΟΙ ΑΠΟΡΡΙΨΗΣ ΠΡΟΣΦΟΡΑΣ	16 - 18
ΑΡΘΡΟ 6^ο	ΔΙΑΔΙΚΑΣΙΑ ΔΙΕΝΕΡΓΕΙΑΣ ΔΙΑΓΩΝΙΣΜΟΥ	18 - 19
	ΑΠΟΣΦΡΑΓΙΣΗ & ΑΞΙΟΛΟΓΗΣΗ ΠΡΟΣΦΟΡΩΝ	18 - 19
ΑΡΘΡΟ 7^ο	ΚΡΙΣΗ ΑΠΟΤΕΛΕΣΜΑΤΟΣ ΔΙΑΓΩΝΙΣΜΟΥ	20
ΑΡΘΡΟ 8^ο	ΕΝΣΤΑΣΕΙΣ	20 - 21
ΑΡΘΡΟ 9^ο	ΥΠΟΧΡΕΩΣΕΙΣ ΠΑΡΑΧΩΡΗΣΙΟΥΧΟΥ	21 - 24
ΠΑΡΑΡΤΗΜΑΤΑ		
ΠΑΡΑΡΤΗΜΑ Ι	ΥΠΟΔΕΙΓΜΑ ΑΙΤΗΣΗΣ ΣΥΜΜΕΤΟΧΗΣ	25 - 26
ΠΑΡΑΡΤΗΜΑ ΙΙ	ΥΠΟΔΕΙΓΜΑ ΕΓΓΥΗΤΙΚΗΣ ΕΠΙΣΤΟΛΗΣ ΣΥΜΜΕΤΟΧΗΣ	27 - 28
ΠΑΡΑΡΤΗΜΑ ΙΙΙ	ΥΠΟΔΕΙΓΜΑ ΟΙΚΟΝΟΜΙΚΗΣ ΠΡΟΣΦΟΡΑΣ	29
ΠΑΡΑΡΤΗΜΑ ΙV	ΤΟΠΟΓΡΑΦΙΚΟ ΔΙΑΓΡΑΜΜΑ ΚΥΡΙΟΥ ΚΑΙ ΑΥΛΕΙΟΥ ΧΩΡΟΥ ΚΤΙΡΙΟΥ	
ΠΑΡΑΡΤΗΜΑ V	ΚΑΤΟΨΕΙΣ ΤΟΥ ΠΡΟΣ ΠΑΡΑΧΩΡΗΣΗ ΧΡΗΣΗΣ ΧΩΡΟΥ	

Έχοντας υπόψη:

1. Τις διατάξεις του Β.Δ.14/1939 (Φ.Ε.Κ. 24Α/19-01-1939) “Περί κωδικοποίησης των περί Λιμενικών Ταμείων κείμενων διατάξεων” όπως έχει τροποποιηθεί και ισχύει.
2. Τις διατάξεις του Π.Δ.128/2001 (Φ.Ε.Κ. 113Α/06-06-2001) “Μεταφορά αρμοδιοτήτων του Λιμενικού Ταμείου Δωδεκανήσου στους Δήμους Αρχαγγέλου, Αταβύρου, Αφάντου, Ιαλυσού, Καλλιθέας, Καμείρου, Καρπάθου, Κάσου, Λινδίων, Μεγίστης, Νότιας Ρόδου, Πεταλούδων, Ρόδου, Σύμης, Χάλκης και στην Κοινότητα Ολύμπου Καρπάθου” και του Π.Δ. 290/2003 (Φ.Ε.Κ. 247Α/29-10-2003) “Τροποποίηση των 123/2001 και 128/2001 Προεδρικών Διαταγμάτων (Α’113) περί μεταφοράς αρμοδιοτήτων του Λιμενικού Ταμείου Δωδεκανήσου”.
3. Την υπ’ αριθμό 34917/21-07-2021 (Φ.Ε.Κ. 705Δ/18-10-2021) Απόφαση του Συντονιστή της Αποκεντρωμένης Διοίκησης Αιγαίου “Καθορισμός χώρου που εξομοιώνεται με ζώνη λιμένα στη θέση «Λιβάδια» Τήλου”.
4. Την προβλεπόμενη διαδικασία από τα άρθρα 38 επ. του Π.Δ.715/1979 (Φ.Ε.Κ. 212Α/10-09-1979) όπως έχει τροποποιηθεί και ισχύει, για τις εκμισθώσεις ακινήτων των Ν.Π.Δ.Δ., ως η πλέον προσιδιάζουσα εν προκειμένω, αναλόγως και καταλλήλως εφαρμοζόμενη.
5. Την υπ’ αριθμό 113/1990 Γνωμοδότηση του Νομικού Συμβουλίου του Κράτους - Τμήμα Γ (Αριθ. Ερωτήματος 3425.1/8/90/19-09-1990 Υπουργείου Εμπορικής Ναυτιλίας, Διευθύνσεως Λιμένων και Λιμενικών Έργων).
6. Τις διατάξεις του Ν.2971/2001 (Φ.Ε.Κ. 285Α/19-12-2001) “Αιγιαλός, παραλία και άλλες διατάξεις” όπως έχει τροποποιηθεί και ισχύει και ειδικότερα το εδάφιο β της Παραγράφου 2 του Άρθρου 22 βάσει του οποίου “Οι διατάξεις περί εμπορικών μισθώσεων δεν εφαρμόζονται για τους χώρους της χερσαίας και θαλάσσιας ζώνης λιμένα” και την Παράγραφο 2 β) του Άρθρου 24 αυτού βάσει του οποίου “Με μόνη απόφαση του αρμόδιου φορέα διοίκησης και εκμετάλλευσης λιμένα, χωρίς να απαιτείται η σύμφωνη γνώμη του Γ.Ε.Ν., εγκρίνονται οι παραχωρήσεις απλής χρήσης των χώρων της Χερσαίας Ζώνης Λιμένα χρονικής διάρκειας μικρότερης ή ίσης των τριών (3) ετών, που δεν συνοδεύονται από οποιοδήποτε έργο μόνιμης ή προσωρινής φύσης”.
7. Την υπ’ αριθμό πρωτ. 8321.6/01/12/12-03-2012 Εγκύκλιο του Υπουργείου Ανάπτυξης, Ανταγωνιστικότητας & Ναυτιλίας με θέμα: «Οδηγίες για την εκμετάλλευση της Ζώνης Λιμένα στα πλαίσια της παραχώρησης του ιδιαίτερου δικαιώματος χρήσης των χώρων αυτής» όπως έχει τροποποιηθεί και ισχύει.
8. Την υπ’ αριθμό 39/2025 Απόφαση του Διοικητικού Συμβουλίου του Δημοτικού Λιμενικού Ταμείου Νότιας Δωδεκανήσου (Ν.Π.Δ.Δ.) (ΑΔΑ: Ψ561ΟΡΙΩ-Ψ0Σ) περί έγκρισης των όρων της Διακήρυξης Δημόσιου Πλειοδοτικού Διαγωνισμού με έγγραφες κλειστές προσφορές, με κριτήριο κατακύρωσης το υψηλότερο προσφερόμενο μηνιαίο αντάλλαγμα, για την παραχώρηση ιδιαίτερου δικαιώματος απλής χρήσης τμήματος του κτιρίου επιβατών Λιμένα Λιβαδίων Τήλου και του αύλειου αυτού χώρου, για την λειτουργία αναψυκτηρίου «επιχείρηση μαζικής εστίασης παρασκευής και

διάθεσης μερικής επεξεργασίας (πρόχειρου γεύματος)», για χρονικό διάστημα τριών (3) ετών και περί έγκρισης επιτροπής διενέργειάς του

π ρ ο κ η ρ ύ σ σ ο υ μ ε

Δημόσιο Πλειοδοτικό Διαγωνισμό με έγγραφες κλειστές προσφορές, με κριτήριο κατακύρωσης το υψηλότερο προσφερόμενο μηνιαίο αντάλλαγμα, για την **παραχώρηση του ιδιαίτερου δικαιώματος της απλής χρήσης τμήματος του κτιρίου επιβατών Λιμένα Λιβαδίων Τήλου και του αύλειου αυτού χώρου για την λειτουργία αναψυκτηρίου «επιχείρηση μαζικής εστίασης παρασκευής και διάθεσης μερικής επεξεργασίας (πρόχειρου γεύματος)», για χρονικό διάστημα τριών (3) ετών**, για την εξυπηρέτηση των χρηστών του Λιμένος, του επιβατικού κοινού και των τυχόν διερχομένων, καθ' όλο το χρονικό διάστημα της παραχώρησης.

Σύμφωνα με τα επισυναπτόμενα στην παρούσα θεωρημένα αρμοδίως σχέδια (τοπογραφικό διάγραμμα & κατόψεις), ο κύριος προς παραχώρηση χρήσης χώρος είναι **137,55 τ.μ.** και ο αύλειος **124,80 τ.μ.** Ο χώρος έχει συνολική έκταση **262,35 τ.μ.**

Σημειώνεται ότι ο παραχωρησιούχος στον οποίο θα κατακυρωθεί ο Διαγωνισμός οφείλει να εξασφαλίζει την ελεύθερη & απρόσκοπτη πρόσβαση στα αποχωρητήρια των χρηστών του Λιμένος, του επιβατικού κοινού και των τυχόν διερχομένων.

Ο Διαγωνισμός θα διενεργηθεί στα Γραφεία του Δημοτικού Λιμενικού Ταμείου Νότιας Δωδεκανήσου (Ν.Π.Δ.Δ.) στον Εμπορικό Λιμένα Ρόδου, από την ορισθείσα Επιτροπή διενέργειάς του, **την 12/06/2025 ημέρα Πέμπτη και ώρα Ελλάδος 09:00 π.μ.**, σύμφωνα με τις διατάξεις της ισχύουσας νομοθεσίας και τα αναγραφόμενα στην παρούσα Διακήρυξη.

ΑΡΘΡΟ 1^ο

ΟΡΟΙ ΔΙΕΞΑΓΩΓΗΣ ΔΙΑΓΩΝΙΣΜΟΥ

1.1. Η λειτουργία αναψυκτηρίων «Επιχειρήσεων Μαζικής Εστίασης Παρασκευής και Διάθεσης Μερικής Επεξεργασίας (Πρόχειρου Γεύματος)» υπάγεται στις διατάξεις της υπ' αριθμό Υ1γ/Γ.Π/οικ. 47829 Υπουργικής Απόφασης (Φ.Ε.Κ. 2161Β/23-06-2017) "Υγειονομικοί όροι και προϋποθέσεις λειτουργίας επιχειρήσεων τροφίμων / ποτών και άλλες διατάξεις" όπως αυτή ισχύει.

1.2. Οι επιθυμούντες να λάβουν μέρος στο Διαγωνισμό, πριν συντάξουν και υποβάλλουν τις προσφορές τους, οφείλουν να επισκεφθούν τον χώρο προς παραχώρηση, για να λάβουν γνώση επιτόπου των συνθηκών και της κατάστασης που θα παραχωρηθεί και για να διαπιστώσουν ότι είναι της αρεσκείας τους και κατάλληλος για το σκοπό για τον οποίο προορίζεται.

1.3. Δικαίωμα συμμετοχής στο Διαγωνισμό, έχουν Φυσικά και Νομικά Πρόσωπα ή συστημένες κατά το νόμο Κοινοπραξίες και Συνεταιρισμοί που είναι εγκατεστημένοι σε κράτος - μέλος της Ευρωπαϊκής Ένωσης ή σε κράτος - μέλος του Ευρωπαϊκού Οικονομικού Χώρου (Ε.Ο.Χ.).

Σε περίπτωση Κοινοπραξίας, όλα τα μέλη της ευθύνονται αλληλέγγυα και εις ολόκληρον έναντι του Δημοτικού Λιμενικού Ταμείου Νότιας Δωδεκανήσου (Ν.Π.Δ.Δ.) για κάθε υποχρέωση που απορρέει από την συμμετοχή της στον Διαγωνισμό ή από το νόμο. Σε περίπτωση ανάδειξης της ως πλειοδότης, η ευθύνη των μελών της Κοινοπραξίας εξακολουθεί μέχρι την προσήκουσα εκπλήρωση των περιοριστικών όρων & προϋποθέσεων και νόμιμων υποχρεώσεων του παραχωρησιούχου και σε κάθε περίπτωση εκτείνεται μέχρι την προσήκουσα απόδοση της χρήσης του παραχωρούμενου χώρου στο Δημοτικό Λιμενικό Ταμείο Νότιας Δωδεκανήσου (Ν.Π.Δ.Δ.). Σε περίπτωση που για οποιοδήποτε λόγο, μέλος της Κοινοπραξίας αδυνατεί, υπαίτια ή μη, να ανταποκριθεί στις υποχρεώσεις της Κοινοπραξίας κατά το χρόνο αξιολόγησης, τα υπόλοιπα μέλη συνεχίζουν να έχουν την πλήρη ευθύνη της κοινής προσφοράς που έχει ήδη υποβληθεί με τους ίδιους ακριβώς όρους και προϋποθέσεις. Εάν η αδυναμία προκύψει κατά τη διάρκεια της παραχώρησης χρήσης, τα υπόλοιπα μέλη συνεχίζουν να έχουν πλήρη ευθύνη εκπλήρωσης των περιοριστικών όρων & προϋποθέσεων και νόμιμων υποχρεώσεων που προκύπτουν από την Απόφαση Παραχώρησης, παραιτούμενοι ανεπιφύλακτα του δικαιώματος να επικαλεστούν απρόοπτη μεταβολή συνθηκών.

Στην περίπτωση συμμετοχής Κοινοπραξίας ή Συνεταιρισμού, καθένας από τους συμμετέχοντες σε αυτήν θα πρέπει να διαθέτει τα προσόντα που ορίζει η Διακήρυξη.

Επί ποινή αποκλεισμού, δεν επιτρέπεται να συμμετέχει κανείς σε περισσότερες της μίας Κοινοπραξίας ή Συνεταιρισμού συμμετέχουσας στο Διαγωνισμό αυτό, ούτε να εκπροσωπήσει περισσότερες της μίας από τις συμμετέχουσες Επιχειρήσεις, Εταιρείες, Κοινοπραξίες ή Συνεταιρισμούς, αλλά ούτε και να συμμετέχει ξεχωριστά σε αυτές με οποιαδήποτε ιδιότητα. Παράβαση της υποχρέωσης αυτής καθιστά τις υποβληθείσες προσφορές απαράδεκτες και επιφέρει τον αποκλεισμό του διαγωνιζόμενου.

Η Κοινοπραξία ή Συνεταιρισμός που θα επιλεγεί, υποχρεούται να εξασφαλίσει τη μετατροπή της σε ορισμένη νομική μορφή, εφόσον αυτό της ζητηθεί για την ικανοποιητική εκτέλεση των περιοριστικών όρων της Απόφασης Παραχώρησης.

1.4. Δεν έχουν δικαίωμα συμμετοχής στο Διαγωνισμό όσοι:

(α) έχουν αποκλεισθεί από Διαγωνισμούς του Δημοσίου, των Ν.Π.Δ.Δ., των Ο.Τ.Α. και του ευρύτερου Δημόσιου Τομέα και αυτό έχει διαπιστωθεί από δικαστική ή διοικητική απόφαση αρμόδιας αρχής με τελεσίδικη και δεσμευτική ισχύ, σύμφωνα με διατάξεις της χώρας όπου είναι εγκατεστημένος ή την εθνική νομοθεσία.

(β) έχουν ληξιπρόθεσμες οφειλές από οποιαδήποτε σχέση ή αιτία απέναντι στο Δημοτικό Λιμενικό Ταμείο Νότιας Δωδεκανήσου (Ν.Π.Δ.Δ.). Προς το σκοπό αυτό απαράβατη και επί ποινή αποκλεισμού προϋπόθεση για τη συμμετοχή στο Διαγωνισμό αποτελεί η προσκόμιση βεβαίωσης της Υπηρεσίας περί μη οφειλής (Βλ.

Άρθρο 4^ο / Σελ. 14 / Υπ' αριθ. 8 δικαιολογητικό) ημερομηνίας έκδοσης τουλάχιστον μίας (1) ημέρας πριν την ημερομηνία υποβολής προσφορών (11/06/2025).

1.5. Ως ελάχιστο προσφερόμενο μηνιαίο αντάλλαγμα παραχώρησης χρήσης **ορίζεται το ποσό των τετρακοσίων ευρώ (400€)** μη συμπεριλαμβανομένου του επιβαλλόμενου Ψηφιακού Τέλους Συναλλαγής που υπολογίζεται επί του ανταλλάγματος με εφαρμογή συντελεστή τρία κόμμα εξήντα τοις εκατό (3,60%). Προσφορές με μηνιαίο αντάλλαγμα παραχώρησης χρήσης μικρότερο του ως άνω οριζόμενου απορρίπτονται ως απαράδεκτες.

1.6. Ο Διαγωνισμός θα διενεργηθεί με έγγραφες κλειστές προσφορές, αποκλειόμενης της δια προφορικών προσφορών συνέχισής του. **Αντιπροσφορές δεν γίνονται αποδεκτές.**

1.7. Οι προσφορές κατατίθενται στην αρμόδια Επιτροπή Διαγωνισμού (Γραφεία Δημοτικού Λιμενικού Ταμείου Νότιας Δωδεκανήσου - Εμπορικός Λιμένας Ρόδου) αυτοπροσώπως από τους διαγωνιζόμενους ή από νόμιμα εξουσιοδοτημένους εκπροσώπους τους, εγγράφως εντός σφραγισμένων φακέλων, την 12/06/2025 ημέρα Πέμπτη από 09:00 π.μ. έως 10:00 π.μ. ώρα Ελλάδος.

Απαγορεύεται η για οποιονδήποτε λόγο αποδοχή προσφοράς μετά την παρέλευση του χρόνου αυτού, εκτός εάν η εμπρόθεσμη επίδοση προσφορών συνεχίζεται χωρίς διακοπή και μετά την παρέλευση του προκαθορισμένου χρόνου που ορίζεται στην Διακήρυξη. Προσφορές που κατατίθενται ή περιέρχονται στην Υπηρεσία εκπρόθεσμα δε λαμβάνονται υπόψη και επιστρέφονται χωρίς να αποσφραγιστούν. Την ευθύνη εμπρόθεσμης κατάθεσης της προσφοράς ακόμα και σε περιπτώσεις ανωτέρας βίας φέρει ο ενδιαφερόμενος.

Κάθε συμμετέχων έχει δικαίωμα υποβολής μόνο μίας προσφοράς. Μετά την κατάθεση της προσφοράς στην αρμόδια Επιτροπή του Διαγωνισμού, ο συμμετέχων δεν έχει οποιοδήποτε δικαίωμα ανάκλησης, τροποποίησης, αλλαγής, διόρθωσης, συμπλήρωσης, προσθήκης κ.λπ. της προσφοράς και του περιεχομένου της. Δεύτερη προσφορά δεν παραλαμβάνεται από την αρμόδια Επιτροπή και γίνεται σχετική αναφορά στο πρακτικό που θα συνταχθεί.

Οι υποψήφιοι δεν έχουν δικαίωμα να αποσύρουν την προσφορά τους ή μέρος της μετά την κατάθεσή της. Τυχόν απόσυρση της προσφοράς συνεπάγεται εκτός από τον αποκλεισμό του διαγωνιζόμενου από την περαιτέρω διαδικασία του Διαγωνισμού και την ολική κατάπτωση της Εγγυητικής Επιστολής συμμετοχής.

Κατά την υποβολή των προσφορών η Επιτροπή ελέγχει με βάση επιδεικνυόμενα σχετικά έγγραφα, αναλόγως (Φυσικό Πρόσωπο, Ανώνυμη Εταιρεία, Εταιρεία Περιορισμένης Ευθύνης κ.λπ.), τη **νομιμοποίηση των προσώπων που τις καταθέτουν.**

(Ενδεικτικά: απόφαση αρμόδιου οργάνου σύμφωνα με το ισχύον καταστατικό του Νομικού Προσώπου, με την οποία θα εγκρίνεται η συμμετοχή στο συγκεκριμένο Διαγωνισμό και θα ορίζονται τα στοιχεία του νομίμως εξουσιοδοτημένου εκπροσώπου για την κατάθεση της προσφοράς, συμβολαιογραφικό πληρεξούσιο προς εκείνον που καταθέτει την προσφορά, απλή εξουσιοδότηση με θεώρηση γνησίου υπογραφής από αρμόδια αρχή προς εκείνον που καταθέτει την προσφορά, δελτίο αστυνομικής ταυτότητας ή διαβατηρίου).

Στις περιπτώσεις των Φυσικών Προσώπων οι προσφορές κατατίθενται από το ίδιο το Φυσικό Πρόσωπο ή από άλλο νόμιμα εξουσιοδοτημένο εκπρόσωπο. Στις περιπτώσεις των Ανωνύμων Εταιρειών από μέλος του Διοικητικού τους Συμβουλίου ή από άλλο νόμιμα εξουσιοδοτημένο εκπρόσωπο, ενώ στις περιπτώσεις των Εταιρειών Περιορισμένης Ευθύνης & των Ομόρρυθμων & των Ετερόρρυθμων Εταιρειών καθώς και των Ιδιωτικών Κεφαλαιουχικών Εταιρειών από τον διαχειριστή τους ή από άλλο νόμιμα εξουσιοδοτημένο εκπρόσωπο. Στις περιπτώσεις των Συνεταιρισμών οι προσφορές κατατίθενται από τον Πρόεδρο του Συνεταιρισμού ή από άλλο νόμιμα εξουσιοδοτημένο με συμβολαιογραφικό πληρεξούσιο εκπρόσωπο και στις περιπτώσεις των Κοινοπραξιών οι προσφορές κατατίθενται από όλα τα κοινοπρακτούντα μέλη αυτοπροσώπως ή από κοινό εκπρόσωπό τους νόμιμα εξουσιοδοτημένο με συμβολαιογραφικό πληρεξούσιο.

1.8. Οι προσφορές και τα περιλαμβανόμενα σε αυτές στοιχεία συντάσσονται στην ελληνική γλώσσα ή συνοδεύονται από επίσημη μετάφρασή τους στην ελληνική γλώσσα. Τα αποδεικτικά έγγραφα και δικαιολογητικά συντάσσονται στην ελληνική γλώσσα ή συνοδεύονται από επίσημη μετάφρασή τους στην ελληνική γλώσσα.

Για τα δημόσια έγγραφα γίνονται δεκτά πρωτότυπα ή νομίμως επικυρωμένα ευκρινή αντίγραφα ή ευκρινή απλά φωτοαντίγραφα των πρωτοτύπων ή των ακριβών αντιγράφων των δημοσίων εγγράφων, που έχουν εκδοθεί από τις υπηρεσίες και τους φορείς του άρθρου 1 παρ. 2 περ. α' ν. 4250/2014.

Για τα συμβολαιογραφικά έγγραφα (π.χ. πληρεξούσια, ένορκες βεβαιώσεις) γίνονται δεκτά νομίμως επικυρωμένα αντίγραφα και όχι απλά φωτοαντίγραφα.

Για τα αλλοδαπά δημόσια έγγραφα γίνονται δεκτά πρωτότυπα ή νομίμως επικυρωμένα αντίγραφα από την αρχή της χώρας τους ή απλά φωτοαντίγραφα των ανωτέρω πρωτοτύπων και νομίμως επικυρωμένων αντιγράφων, εφόσον έχουν επικυρωθεί από δικηγόρο, σύμφωνα με τα οριζόμενα στο άρθρο 36 παρ. 2 Ν.4194/2013. Σε όλα τα αλλοδαπά δημόσια έγγραφα πρέπει να έχει τεθεί ειδική θεώρηση ή επισημείωση, εφαρμοζόμενης της Συνθήκης της Χάγης της 5ης.10.1961, που κυρώθηκε με το ν. 1497/1984 (Α' 188), ή άλλων διμερών συμφωνιών και να συνοδεύονται από επίσημη μετάφραση στην ελληνική γλώσσα.

Για τα ιδιωτικά έγγραφα γίνονται δεκτά πρωτότυπα ή αντίγραφα των ιδιωτικών εγγράφων, που έχουν επικυρωθεί από δικηγόρο, σύμφωνα με τα οριζόμενα στο άρθρο 36 παρ. 2 Ν.4194/2013, καθώς και ευκρινή φωτοαντίγραφα όσων ιδιωτικών εγγράφων φέρουν θεώρηση από υπηρεσίες φορείς του άρθρου 1 παρ. 2 περ. α' ν. 4250/2014. Τα αλλοδαπά ιδιωτικά έγγραφα θα πρέπει να συνοδεύονται και από επίσημη μετάφραση στην ελληνική γλώσσα.

1.9. Σε περίπτωση που κράτος - μέλος ή χώρα δεν εκδίδει τα αποδεικτικά και δικαιολογητικά έγγραφα ή πιστοποιητικά ή τα έγγραφα και πιστοποιητικά που εκδίδονται δεν καλύπτουν όλα τα αποδεικτικά και δικαιολογητικά έγγραφα που ζητούνται με την παρούσα και τούτο βεβαιώνεται με επίσημη δήλωση από αρμόδια δημόσια αρχή, τα παραπάνω έγγραφα ή πιστοποιητικά δύναται να αντικαθίστανται από ένορκη βεβαίωση, η οποία πρέπει να έχει συνταχθεί έως τρεις (3) μήνες πριν από την υποβολή της. Σε περίπτωση που δεν προβλέπεται στο εν λόγω κράτος - μέλος ή χώρα ένορκη βεβαίωση, αυτή δύναται να αντικατασταθεί από υπεύθυνη δήλωση του ενδιαφερόμενου ενώπιον αρμόδιας δικαστικής ή διοικητικής αρχής, συμβολαιογράφου ή αρμόδιου επαγγελματικού ή εμπορικού οργανισμού του κράτους - μέλους ή της χώρας καταγωγής ή της χώρας όπου είναι εγκατεστημένος ο συμμετέχων.

1.10. Σημειώνεται ότι η ψηφιακή βεβαίωση εγγράφου είναι νομικά ισοδύναμη με έγγραφο που φέρει το γνήσιο της υπογραφής.

1.11. Το Δημοτικό Λιμενικό Ταμείο Νότιας Δωδεκανήσου (Ν.Π.Δ.Δ.) διατηρεί το δικαίωμα να αποφασίζει οποτεδήποτε κατά την απόλυτη διακριτική του ευχέρεια και κρίση, την ματαίωση, αναβολή, διακοπή ή επανάληψη του Διαγωνισμού, χωρίς οι συμμετέχοντες να δικαιούνται οποιαδήποτε αποζημίωση εκ του λόγου αυτού και να φέρουν σχετική αξίωση, ακόμα και αν έχουν υποβληθεί σε δαπάνες σχετικές με τον παρόντα Διαγωνισμό.

ΑΡΘΡΟ 2^ο

ΠΑΡΑΛΑΒΗ ΤΕΥΧΩΝ ΔΙΑΚΗΡΥΞΗΣ ΔΙΑΓΩΝΙΣΜΟΥ

2.1. Η παρούσα Διακήρυξη θα αναρτηθεί στην επίσημη ιστοσελίδα του Δημοτικού Λιμενικού Ταμείου Νότιας Δωδεκανήσου (Ν.Π.Δ.Δ.) και στη «ΔΙΑΥΓΕΙΑ».

2.2. Περίληψη της παρούσας Διακήρυξης θα σταλεί προς δημοσίευση σε μία (1) τοπική εφημερίδα της Ρόδου και θα γίνει ανάρτησή της στον πίνακα ανακοινώσεων της Υπηρεσίας.

2.3. Τα έξοδα δημοσίευσης της προκήρυξης του Διαγωνισμού βαρύνουν τον παραχωρησιούχο, ο οποίος υποχρεούται να προσκομίσει άμεσα στην Υπηρεσία αντίγραφο της εξοφλητικής απόδειξης της σχετικής δαπάνης.

2.4. Αντίτυπα των τευχών της Διακήρυξης του Διαγωνισμού δίδονται από την Υπηρεσία κατά τις εργάσιμες ημέρες και ώρες από 09:00 π.μ. έως 13:00 μ.μ. (Γραφεία Δημοτικού Λιμενικού Ταμείου Νότιας Δωδεκανήσου στον Εμπορικό Λιμένα Ρόδου). Για κάθε σχετική πληροφορία οι ενδιαφερόμενοι μπορούν να απευθύνονται στα τηλέφωνα της Υπηρεσίας (22410) 43502 & (22410) 27228.

2.5. Οι ενδιαφερόμενοι μπορούν να ζητήσουν συμπληρωματικές πληροφορίες ή διευκρινήσεις μόνο εγγράφως, το αργότερο προ δέκα (10) ημερών από την ημερομηνία κατάθεσης προσφορών. Το Δημοτικό Λιμενικό Ταμείο Νότιας

Δωδεκανήσου (Ν.Π.Δ.Δ.) θα ανταποκριθεί με απαντήσεις - διευκρινήσεις επί των ερωτημάτων που θα λάβει, το αργότερο προ πέντε (5) ημερών από την ημερομηνία κατάθεσης προσφορών.

Κάθε έγγραφο του Δημοτικού Λιμενικού Ταμείου Νότιας Δωδεκανήσου (Ν.Π.Δ.Δ.), σχετικό με τον παρόντα Διαγωνισμό, δύναται να αποστέλλεται προς τον υποψήφιο μέσω μηνύματος ηλεκτρονικού ταχυδρομείου.

ΑΡΘΡΟ 3^ο

ΤΟΠΟΣ ΚΑΙ ΧΡΟΝΟΣ ΔΙΕΞΑΓΩΓΗΣ ΔΙΑΓΩΝΙΣΜΟΥ

Ο Διαγωνισμός θα διενεργηθεί στα Γραφεία του Δημοτικού Λιμενικού Ταμείου Νότιας Δωδεκανήσου (Ν.Π.Δ.Δ.) στον Εμπορικό Λιμένα Ρόδου, **την 12/06/2025 ημέρα Πέμπτη και ώρα Ελλάδος 09:00 π.μ.**, σε δημόσια συνεδρίαση ενώπιων αρμόδιας Επιτροπής Διαγωνισμού, συγκροτούμενης κατά τις διατάξεις της Παραγράφου 1 του Άρθρου 41 του Π.Δ.715/1979 (Φ.Ε.Κ. 212Α/10-09-1979).

ΑΡΘΡΟ 4^ο

ΚΥΡΙΩΣ ΦΑΚΕΛΟΣ - ΔΙΚΑΙΟΛΟΓΗΤΙΚΑ ΣΥΜΜΕΤΟΧΗΣ ΣΤΟΝ ΔΙΑΓΩΝΙΣΜΟ - ΟΙΚΟΝΟΜΙΚΗ ΠΡΟΣΦΟΡΑ

Όσοι λάβουν μέρος στον Διαγωνισμό οφείλουν να καταθέσουν:

Κυρίως σφραγισμένο φάκελο με την ένδειξη «**ΚΥΡΙΩΣ ΦΑΚΕΛΟΣ**» στον οποίο θα πρέπει να αναγράφονται ευκρινώς:

- **τα πλήρη στοιχεία του συμμετέχοντος** «ΣΤΟΙΧΕΙΑ ΣΥΜΜΕΤΕΧΟΝΤΟΣ: επωνυμία / ονοματεπώνυμο, Α.Φ.Μ., Δ.Ο.Υ., έδρα / κατοικία με ακριβή αναγραφή της διεύθυνσης, αριθμός τηλεφώνου και διεύθυνση ηλεκτρονικού ταχυδρομείου»
- **καθώς και η ένδειξη** «ΔΗΜΟΣΙΟΣ ΠΛΕΙΟΔΟΤΙΚΟΣ ΔΙΑΓΩΝΙΣΜΟΣ ΜΕ ΕΓΓΡΑΦΕΣ ΚΛΕΙΣΤΕΣ ΠΡΟΣΦΟΡΕΣ, ΜΕ ΚΡΙΤΗΡΙΟ ΚΑΤΑΚΥΡΩΣΗΣ ΤΟ ΥΨΗΛΟΤΕΡΟ ΠΡΟΣΦΕΡΟΜΕΝΟ ΜΗΝΙΑΙΟ ΑΝΤΑΛΛΑΓΜΑ, ΓΙΑ ΤΗΝ ΠΑΡΑΧΩΡΗΣΗ ΙΔΙΑΙΤΕΡΟΥ ΔΙΚΑΙΩΜΑΤΟΣ ΑΠΛΗΣ ΧΡΗΣΗΣ ΤΜΗΜΑΤΟΣ ΤΟΥ ΚΤΙΡΙΟΥ ΕΠΙΒΑΤΩΝ ΛΙΜΕΝΑ ΛΙΒΑΔΙΩΝ ΤΗΛΟΥ ΚΑΙ ΤΟΥ ΑΥΛΕΙΟΥ ΑΥΤΟΥ ΧΩΡΟΥ, ΓΙΑ ΤΗΝ ΛΕΙΤΟΥΡΓΙΑ ΑΝΑΨΥΚΤΗΡΙΟΥ «ΕΠΙΧΕΙΡΗΣΗ ΜΑΖΙΚΗΣ ΕΣΤΙΑΣΗΣ ΠΑΡΑΣΚΕΥΗΣ ΚΑΙ ΔΙΑΘΕΣΗΣ ΜΕΡΙΚΗΣ ΕΠΕΞΕΡΓΑΣΙΑΣ (ΠΡΟΧΕΙΡΟΥ ΓΕΥΜΑΤΟΣ)», ΓΙΑ ΧΡΟΝΙΚΟ ΔΙΑΣΤΗΜΑ ΤΡΙΩΝ (3) ΕΤΩΝ - ΑΡΙΘ. ΔΙΑΚΗΡΥΞΗΣ 01/2025».

Εντός του ανωτέρω κυρίως φακέλου της προσφοράς τοποθετούνται επί ποινή αποκλεισμού δύο (2) ανεξάρτητοι σφραγισμένοι υποφάκελοι, ως εξής:

A. Υποφάκελος με την ένδειξη «**ΔΙΚΑΙΟΛΟΓΗΤΙΚΑ ΣΥΜΜΕΤΟΧΗΣ**» και

B. Υποφάκελος με την ένδειξη «**ΟΙΚΟΝΟΜΙΚΗ ΠΡΟΣΦΟΡΑ**».

A. ΥΠΟΦΑΚΕΛΟΣ ΜΕ ΤΗΝ ΕΝΔΕΙΞΗ «ΔΙΚΑΙΟΛΟΓΗΤΙΚΑ ΣΥΜΜΕΤΟΧΗΣ»

Ο κάθε διαγωνιζόμενος οφείλει, **επί ποινή αποκλεισμού**, να προσκομίσει μέσα στον ιδιαίτερο σφραγισμένο υποφάκελο με την ένδειξη «ΔΙΚΑΙΟΛΟΓΗΤΙΚΑ ΣΥΜΜΕΤΟΧΗΣ», τα ακόλουθα δικαιολογητικά συμμετοχής:

1. Αίτηση Συμμετοχής, συμπληρωμένη σύμφωνα με το υπόδειγμα της παρούσας **(Παράρτημα Ι)**, η οποία πρέπει να είναι υπογεγραμμένη:

α) από τον ίδιο τον υποψήφιο (σε περίπτωση Φυσικού Προσώπου)

β) από τον νόμιμο εκπρόσωπο (σε περίπτωση Νομικού Προσώπου)

γ) από το νόμιμο εκπρόσωπο του Συνεταιρισμού / της Κοινοπραξίας

Σε περίπτωση που υπογράφει τρίτο πρόσωπο για λογαριασμό του υποψηφίου ή του νομίμου εκπροσώπου, οφείλει να παραθέσει τα πλήρη στοιχεία του στην Αίτηση Συμμετοχής και να επισυνάψει σε αυτήν συμβολαιογραφικό έγγραφο ή νόμιμο πληρεξούσιο έγγραφο με θεώρηση γνησίου υπογραφής από αρμόδια αρχή, που να του δίνει τη σχετική εντολή.

Στην Αίτηση Συμμετοχής θα αναφέρονται τα πλήρη στοιχεία και τα στοιχεία επικοινωνίας του υποψηφίου.

Η Αίτηση Συμμετοχής φέρει υποχρεωτικώς ημερομηνία και υπογραφή κάτω από την εταιρική επωνυμία της επιχείρησης και διακριτή αναγραφή του ονοματεπώνυμου του υπογράφοντος.

Η Αίτηση Συμμετοχής αποτελεί ταυτόχρονα και δήλωση ότι ο υποψήφιος αποδέχεται πλήρως και ανεπιφύλακτα όλους τους όρους του Διαγωνισμού και είναι σε θέση να ανταποκριθεί απαρεγκλίτως στις απορρέουσες από την παραχώρηση αυτή υποχρεώσεις.

2. Υπεύθυνη Δήλωση του Άρθρου 8 του Ν.1599/1986 του υποψηφίου ή του νόμιμου εκπροσώπου της επιχείρησης όπως εκάστοτε ισχύει, με θεώρηση του γνησίου υπογραφής, στην οποία θα πρέπει να αναγράφονται τα στοιχεία του Διαγωνισμού, στην οποία θα δηλώνουν ότι:

- I. έλαβαν γνώση των όρων της παρούσας Διακήρυξης, τους οποίους και αποδέχονται πλήρως και ανεπιφύλακτα.
- II. ο προς παραχώρηση χώρος θα χρησιμοποιηθεί για την λειτουργία αναψυκτηρίου «επιχείρηση μαζικής εστίασης παρασκευής και διάθεσης μερικής επεξεργασίας (πρόχειρου γεύματος)» και μόνον & ότι γνωρίζουν τους εκ του νόμου περιορισμούς και απαιτήσεις της νόμιμης λειτουργίας της εν λόγω επιχείρησης.
- III. αφού επισκέφθηκαν τον προς παραχώρηση χρήσης χώρο και έλαβαν γνώση επιτόπου των πραγματικών δεδομένων, των συνθηκών και της κατάστασης που θα παραχωρηθεί, τον βρήκαν της απόλυτης αρεσκείας τους και κατάλληλο για τον σκοπό για τον οποίο παραχωρείται.
- IV. είναι οι μόνοι υπεύθυνοι για την τήρηση των υγειονομικών και άλλων διατάξεων λειτουργίας του αναψυκτηρίου έναντι κάθε αρχής και των καταναλωτών.
- V. δεν έχουν υποβάλει ψευδείς ή ανακριβείς δηλώσεις στις πληροφορίες που

- ζητούνται με την παρούσα ή δεν έχουν υποβάλλει ψευδή, πλαστά ή παραποιημένα στοιχεία, έγγραφα ή πιστοποιητικά.
- VI. δεν έχουν αποκλεισθεί από Διαγωνισμούς του Δημοσίου, των Ν.Π.Δ.Δ., των Ο.Τ.Α. και του ευρύτερου Δημόσιου Τομέα και δεν έχει διαπιστωθεί κάτι τέτοιο από δικαστική ή διοικητική απόφαση αρμόδιας αρχής με τελεσίδικη και δεσμευτική ισχύ, σύμφωνα με διατάξεις της χώρας όπου είναι εγκατεστημένος ή την εθνική νομοθεσία.
- VII. δεν έχουν κηρυχθεί έκπτωτοι από σύμβαση προμηθειών ή υπηρεσιών του Δημοσίου, των Ν.Π.Δ.Δ., των Ο.Τ.Α. και του ευρύτερου Δημοσίου Τομέα και δεν έχει διαπιστωθεί κάτι τέτοιο από δικαστική ή διοικητική απόφαση αρμόδιας αρχής με τελεσίδικη και δεσμευτική ισχύ, σύμφωνα με διατάξεις της χώρας όπου είναι εγκατεστημένος ή την εθνική νομοθεσία.
- VIII. δεν έχουν καμία οικονομική οφειλή αθετώντας τις υποχρεώσεις τους όσον αφορά την καταβολή φόρων ή εισφορών κοινωνικής ασφάλισης (ή/και έχουν υπαχθεί σε δεσμευτικό διακανονισμό για την καταβολή φορολογικών ή/και ασφαλιστικών οφειλών τον οποίο τηρούν).
- IX. παραιτούνται από κάθε δικαίωμα αποζημίωσης ή αξίωσής τους σε περίπτωση ματαίωσης, αναβολής, διακοπής ή επανάληψης του Διαγωνισμού κατά την απόλυτη διακριτική ευχέρεια του Δημοτικού Λιμενικού Ταμείου Νότιας Δωδεκανήσου (Ν.Π.Δ.Δ.), ακόμα και αν έχουν υποβληθεί σε δαπάνες σχετικές με τον παρόντα Διαγωνισμό.
- X. συμμετέχουν με μια μόνο προσφορά στον παρόντα Διαγωνισμό.
- XI. η προσφορά τους είναι σε ισχύ για εκατόν είκοσι (120) ημερολογιακές ημέρες, προσμετρούμενων από την επομένη της ημερομηνίας υποβολής προσφορών.

3. Εγγυητική Επιστολή Συμμετοχής ποσού ίσου προς το διπλάσιο του ελαχίστου μηνιαίου ανταλλάγματος παραχώρησης χρήσης του χώρου μη συμπεριλαμβανομένου του επιβαλλόμενου Ψηφιακού Τέλους Συναλλαγής που υπολογίζεται επί του ανταλλάγματος με εφαρμογή συντελεστή τρία κόμμα εξήντα τοις εκατό (3,60%), δηλαδή **συνολικού ποσού οκτακοσίων ευρώ (800€)**. Για την εν λόγω Εγγύηση θα κατατεθεί Γραμμάτιο εγγυοδοτικής παρακαταθήκης του Ταμείου Παρακαταθηκών και Δανείων ή Εγγυητική Επιστολή αναγνωρισμένης Τράπεζας που λειτουργεί νόμιμα στην Ελλάδα ή σε άλλο κράτος - μέλος της Ευρωπαϊκής Ένωσης, διάρκειας ισχύος τουλάχιστον εκατόν πενήντα (150) ημερολογιακών ημερών, προσμετρούμενων από την επομένη της ημερομηνίας υποβολής προσφορών. Η Εγγύηση που ορίζει χρόνο ισχύος μικρότερο του παραπάνω αναφερομένου απορρίπτεται ως απαράδεκτη. Εγγυήσεις που εκδίδονται σε οποιοδήποτε κράτος από τα παραπάνω εκτός της Ελλάδας, θα συνοδεύονται υποχρεωτικά από επίσημη μετάφρασή τους στην Ελληνική Γλώσσα.

Η Εγγυητική Επιστολή Συμμετοχής καταπίπτει αν ο προσφέρων αποσύρει την προσφορά του κατά τη διάρκεια ισχύος αυτής, παρέχει ψευδή στοιχεία ή πληροφορίες, δεν καταβάλει εγκαίρως την αναφερομένη στην Παράγραφο **9.4.** του Άρθρου **9** Εγγύηση για την ακριβή εκτέλεση των περιοριστικών όρων της Απόφασης Παραχώρησης χρήσης.

Εν λόγω Εγγύηση θα επιστραφεί στον οριστικό πλειοδότη μετά την κατάθεση της Εγγύησης Καλής Εκτέλεσης των περιοριστικών όρων της Απόφασης Παραχώρησης, στους δε λοιπούς προσφέροντες εντός πέντε (5) ημερών από την κατακύρωση του αποτελέσματος του Διαγωνισμού.

Υπόδειγμα Εγγυητικής Επιστολής Συμμετοχής επισυνάπτεται στην παρούσα **(ΠΑΡΑΡΤΗΜΑ ΙΙ)**.

4. Απόσπασμα Ποινικού Μητρώου (ή ισοδύναμου εγγράφου που εκδίδεται από αρμόδια δικαστική ή διοικητική αρχή του κράτους - μέλους ή της χώρας καταγωγής ή της χώρας όπου είναι εγκατεστημένος ο συμμετέχων) έκδοσης τελευταίου τριμήνου (3) προ της ημερομηνίας υποβολής προσφορών, από το οποίο να προκύπτει ότι ο συμμετέχων δεν έχει καταδικαστεί, με αμετάκλητη δικαστική απόφαση σε κάποιο από τα παρακάτω αδικήματα:

- I. **συμμετοχή σε εγκληματική οργάνωση**, όπως αυτή ορίζεται στο άρθρο 2 της απόφασης - πλαίσιο 2008/841/ΔΕΥ του Συμβουλίου της 24ης Οκτωβρίου 2008, για την καταπολέμηση του οργανωμένου εγκλήματος (ΕΕ L 300 της 11.11.2008, σ. 42),
- II. **δωροδοκία**, όπως ορίζεται στο άρθρο 3 της σύμβασης περί της καταπολέμησης της διαφθοράς στην οποία ενέχονται υπάλληλοι των Ευρωπαϊκών Κοινοτήτων ή των κρατών - μελών της Ένωσης (ΕΕ C 195 της 25.6.1997, σ. 1) και στην παράγραφο 1 του άρθρου 2 της απόφασης - πλαίσιο 2003/568/ΔΕΥ του Συμβουλίου της 22ας Ιουλίου 2003, για την καταπολέμηση της δωροδοκίας στον ιδιωτικό τομέα (ΕΕ L 192 της 31.7.2003, σ. 54), καθώς και όπως ορίζεται στην κείμενη νομοθεσία ή στο εθνικό δίκαιο του διαγωνιζόμενου,
- III. **απάτη**, κατά την έννοια του άρθρου 1 της σύμβασης σχετικά με την προστασία των οικονομικών συμφερόντων των Ευρωπαϊκών Κοινοτήτων (ΕΕ C 316 της 27.11.1995, σ. 48), η οποία κυρώθηκε με το ν. 2803/2000 (Α' 48),
- IV. **τρομοκρατικά εγκλήματα ή εγκλήματα συνδεόμενα με τρομοκρατικές δραστηριότητες**, όπως ορίζονται, αντιστοίχως, στα άρθρα 1 και 3 της απόφασης - πλαίσιο 2002/475/ΔΕΥ του Συμβουλίου της 13ης Ιουνίου 2002, για την καταπολέμηση της τρομοκρατίας (ΕΕ L 164 της 22.6.2002, σ. 3) ή ηθική αυτουργία ή συνέργεια ή απόπειρα διάπραξης εγκλήματος, όπως ορίζονται στο άρθρο 4 αυτής,
- V. **νομιμοποίηση εσόδων από παράνομες δραστηριότητες ή χρηματοδότηση της τρομοκρατίας**, όπως αυτές ορίζονται στο άρθρο 1 της Οδηγίας 2005/60/ΕΚ του Ευρωπαϊκού Κοινοβουλίου και του Συμβουλίου της 26ης Οκτωβρίου 2005, σχετικά με την πρόληψη της χρησιμοποίησης του χρηματοπιστωτικού συστήματος για τη νομιμοποίηση εσόδων από παράνομες δραστηριότητες και τη χρηματοδότηση της τρομοκρατίας (ΕΕ L 309 της 25.11.2005, σ. 15), η οποία ενσωματώθηκε στην εθνική νομοθεσία με το ν. 3691/2008 (Α' 166),
- VI. **παιδική εργασία και άλλες μορφές εμπορίας ανθρώπων**, όπως ορίζονται στο άρθρο 2 της Οδηγίας 2011/36/ΕΕ του Ευρωπαϊκού Κοινοβουλίου και του Συμβουλίου της 5ης Απριλίου 2011, για την πρόληψη και καταπολέμηση της

εμπορίας ανθρώπων και για την προστασία των θυμάτων της, καθώς και για την αντικατάσταση της απόφασης - πλαίσιο 2002/629/ΔΕΥ του Συμβουλίου (ΕΕ L 101 της 15.4.2011, σ. 1), η οποία ενσωματώθηκε στην εθνική νομοθεσία με το ν. 4198/2013 (Α' 215).

- VII. **αδίκημα** σχετικό με την άσκηση της επαγγελματικής δραστηριότητας,
- VIII. **οποιοδήποτε αδίκημα** για παράβαση της εργατικής νομοθεσίας και των ρυθμίσεων σχετικά με την υγεία και ασφάλεια του προσωπικού και τα δικαιώματα των εργαζομένων,
- IX. **υπεξαίρεση, εκβίαση, πλαστογραφία, ψευδορκία και δόλια χρεωκοπία.**

Η υποχρέωση προσκόμισης του ως άνω αποσπάσματος αφορά:

- (α) στις περιπτώσεις που ο συμμετέχων είναι Φυσικό Πρόσωπο, το ίδιο το Φυσικό Πρόσωπο,
- (β) στις περιπτώσεις Εταιρειών Περιορισμένης Ευθύνης (Ε.Π.Ε.), προσωπικών εταιρειών (Ο.Ε. και Ε.Ε.) και Ιδιωτικών Κεφαλαιουχικών Εταιρειών (Ι.Κ.Ε.) τους διαχειριστές,
- (γ) στις περιπτώσεις Ανωνύμων Εταιρειών (Α.Ε.) τον Διευθύνοντα Σύμβουλο καθώς και όλα τα μέλη του Διοικητικού Συμβουλίου,
- (δ) στις περιπτώσεις των Συνεταιρισμών αφορά το νόμιμο εκπρόσωπο και όλα τα μέλη του Διοικητικού Συμβουλίου και
- (ε) σε όλες τις υπόλοιπες περιπτώσεις Νομικών Προσώπων, όπως και στην περίπτωση Κοινοπραξίας, η υποχρέωση των προηγούμενων εδαφίων αφορά στους νόμιμους εκπροσώπους τους.

5. Ενιαίο Πιστοποιητικό Δικαστικής Φερεγγυότητας από το αρμόδιο Πρωτοδικείο, έκδοσης εντός τελευταίου τριμήνου (3) προ της ημερομηνίας υποβολής προσφορών, από το οποίο προκύπτει ότι οι συμμετέχοντες δεν τελούν υπό πτώχευση ή διαδικασία κήρυξης πτώχευσης ή ανάλογη κατάσταση που προκύπτει από παρόμοια διαδικασία, που προβλέπεται από τις διατάξεις της χώρας εγκατάστασης του προσφέροντος, υπό αναγκαστική διαχείριση και πτωχευτικό συμβιβασμό ή σε διαδικασία θέσης σε αναγκαστική διαχείριση και πτωχευτικού συμβιβασμού ή ανάλογη κατάσταση που προκύπτει από παρόμοια διαδικασία, που προβλέπεται από τις διατάξεις της χώρας εγκατάστασης του προσφέροντος, υπό κοινή εκκαθάριση ή ειδική εκκαθάριση και επίσης, ότι η επιχείρηση δεν τελεί υπό διαδικασία έκδοσης απόφασης κοινής ή ειδικής εκκαθάρισης.

6. Πιστοποιητικό Φορολογικής Ενημερότητας που εκδίδεται από την αρμόδια αρχή του οικείου κράτους - μέλους ή χώρας, από το οποίο να προκύπτει ότι ο συμμετέχων είτε είναι Φυσικό είτε Νομικό Πρόσωπο είναι ενήμερος ως προς τις φορολογικές υποχρεώσεις του και να ισχύει κατά το χρόνο υποβολής της προσφοράς, άλλως, στην περίπτωση μη αναφοράς του χρόνου ισχύος, να έχει εκδοθεί έως τριάντα (30) ημέρες προ της ημερομηνίας υποβολής προσφορών.

7. Πιστοποιητικό Ασφαλιστικής Ενημερότητας που να ισχύει κατά την ημερομηνία υποβολής προσφορών, που εκδίδεται από την αρμόδια αρχή του οικείου κράτους - μέλους ή χώρας, από το οποίο να προκύπτει ότι ο προσφέρων είτε είναι Φυσικό είτε

Νομικό Πρόσωπο είναι ενήμερος ως προς τις υποχρεώσεις που αφορούν τις εισφορές κοινωνικής ασφάλισης, αναφέροντας όλους τους φορείς στους οποίους καταβάλλει εισφορές κύριας και επικουρικής ασφάλισης.

8. Βεβαίωση του Δημοτικού Λιμενικού Ταμείου Νότιας Δωδεκανήσου (Ν.Π.Δ.Δ.) έκδοσης τουλάχιστον μίας (1) ημέρας πριν την ημερομηνία υποβολής προσφορών, ότι ο διαγωνιζόμενος δεν έχει ληξιπρόθεσμες οφειλές προς αυτό από οποιαδήποτε σχέση ή αιτία.

9. Για Νομικά Πρόσωπα: Έγγραφα που αποδεικνύουν την σύσταση και εκπροσώπηση Νομικών Προσώπων / Συνεταιρισμών / Κοινοπραξιών. Ειδικότερα:

- I. Ακριβές αντίγραφο του συστατικού εγγράφου του Νομικού Προσώπου με τη νόμιμη δημοσίευση του (π.χ. σφραγίδα Πρωτοδικείου ή Φ.Ε.Κ. ή ανακοίνωση, βεβαίωση Γ.Ε.ΜΗ.)
 - II. Ακριβές αντίγραφο του ισχύοντος κωδικοποιημένου καταστατικού της εταιρίας ή του συστατικού εγγράφου του Νομικού Προσώπου και κάθε μέλους σε περίπτωση Κοινοπραξίας, καθώς και των τροποποιήσεων αυτού με τη νόμιμη δημοσίευσή τους (σφραγίδα Πρωτοδικείου ή Φ.Ε.Κ. ή ανακοίνωση Γ.Ε.ΜΗ. κ.λπ.), από τα οποία να προκύπτουν και οι σκοποί της επιχείρησης και τα πρόσωπα ή όργανα που την δεσμεύουν με την υπογραφή τους.
 - III. Ακριβή αντίγραφα των εγγράφων που αποδεικνύουν την ισχύουσα νόμιμη εκπροσώπηση των Νομικών Προσώπων με τη νόμιμη δημοσίευσή τους (σφραγίδα Πρωτοδικείου ή Φ.Ε.Κ. ή ανακοίνωση Γ.Ε.ΜΗ. κ.λπ.).
 - IV. Πιστοποιητικό / Βεβαίωση από την αρμόδια διοικητική ή δικαστική αρχή, από το οποίο να προκύπτουν όλες οι μεταβολές / τροποποιήσεις του καταστατικού της Εταιρείας έκδοσης εντός τελευταίων τριάντα (30) ημερών προ της ημερομηνίας υποβολής προσφορών.
 - V. Πιστοποιητικό/ Βεβαίωση από την αρμόδια διοικητική ή δικαστική αρχή, από το οποίο να προκύπτει η ισχύουσα εκπροσώπηση της Εταιρείας έκδοσης εντός τελευταίων δέκα (10) εργασίμων ημερών προ της ημερομηνίας υποβολής προσφορών.
 - VI. Απόφαση του αρμοδίου οργάνου σύμφωνα με το ισχύον καταστατικό του Νομικού Προσώπου, με την οποία θα εγκρίνεται η συμμετοχή στον συγκεκριμένο Διαγωνισμό, θα ορίζονται τα στοιχεία του νομίμου ή/και του/των ειδικά εξουσιοδοτημένου/-ων εκπροσώπου/-ων που θα εξουσιοδοτούνται να υπογράψουν δεσμευτικώς για τον υποψήφιο όλα ανεξαιρέτως τα έγγραφα, όπως αίτηση συμμετοχής, οικονομική προσφορά, υπεύθυνες δηλώσεις κ.λπ. της διαδικασίας μέχρι πέρατος αυτής.
- Σε περίπτωση Κοινοπραξίας απαιτείται η προσκόμιση ιδιωτικού συμφωνητικού για τη σύστασή της, τα ποσοστά συμμετοχής των μελών της, ο ορισμός κοινού εκπροσώπου και η πράξη του αρμοδίου οργάνου κάθε μέλους της Κοινοπραξίας από το οποίο να προκύπτει η έγκρισή του για τη συμμετοχή του μέλους στην Κοινοπραξία και στον Διαγωνισμό. Επιπλέον, απαιτείται η προσκόμιση Υπεύθυνης Δήλωση του ν. 1599/1986 του νομίμου εκπροσώπου της Κοινοπραξίας, στην οποία θα δηλώνεται ότι: **α)** όλα τα

μέλη της ευθύνονται αλληλέγγυα και εις ολόκληρον έναντι του Δημοτικού Λιμενικού Ταμείου Νότιας Δωδεκανήσου (Ν.Π.Δ.Δ.) για κάθε υποχρέωση που απορρέει από την συμμετοχή της στον Διαγωνισμό ή από το νόμο, **β)** σε περίπτωση ανάδειξης της ως πλειοδότριας, η ευθύνη των μελών της Κοινοπραξίας εξακολουθεί μέχρι την προσήκουσα εκπλήρωση των περιοριστικών όρων & προϋποθέσεων και νόμιμων υποχρεώσεων του παραχωρησιούχου και σε κάθε περίπτωση εκτείνεται μέχρι την προσήκουσα απόδοση της χρήσης του παραχωρούμενου χώρου στο Δημοτικό Λιμενικό Ταμείο Νότιας Δωδεκανήσου (Ν.Π.Δ.Δ.) και **γ)** σε περίπτωση που για οποιοδήποτε λόγο, μέλος της Κοινοπραξίας αδυνατεί, υπαίτια ή μη, να ανταποκριθεί στις υποχρεώσεις της Κοινοπραξίας κατά το χρόνο αξιολόγησης, τα υπόλοιπα μέλη συνεχίζουν να έχουν την πλήρη ευθύνη της κοινής προσφοράς που έχει ήδη υποβληθεί με τους ίδιους ακριβώς όρους και προϋποθέσεις. Εάν η αδυναμία προκύψει κατά τη διάρκεια της παραχώρησης χρήσης, τα υπόλοιπα μέλη συνεχίζουν να έχουν πλήρη ευθύνη εκπλήρωσης των περιοριστικών όρων & προϋποθέσεων και νόμιμων υποχρεώσεων που προκύπτουν από την Απόφαση Παραχώρησης, παραιτούμενοι ανεπιφύλακτα του δικαιώματος να επικαλεστούν απρόοπτη μεταβολή συνθηκών. Η ανωτέρω Υπεύθυνη Δήλωση πρέπει να φέρει ημερομηνία έκδοσης εντός τελευταίων δέκα (10) ημερών προ της ημερομηνίας υποβολής προσφορών.

- Σε περίπτωση Συνεταιρισμού απαιτείται η προσκόμιση όλων των εγγράφων από τα οποία προκύπτει η σύσταση και η εκπροσώπηση του διαγωνιζόμενου και η τήρηση των προβλεπόμενων στο νόμο διατυπώσεων δημοσιότητας για τη σύσταση του συμμετέχοντος, την τροποποίηση του καταστατικού και τον διορισμό των εκπροσώπων του. Επιπλέον απαιτείται βεβαίωση της εποπτεύουσας αρχής περί νόμιμης λειτουργίας του Συνεταιρισμού.
- Οι αλλοδαποί συμμετέχοντες υποψήφιοι προσκομίζουν τα προβλεπόμενα, κατά τη νομοθεσία της χώρας εγκατάστασης, αποδεικτικά έγγραφα, και εφόσον δεν προβλέπονται, Υπεύθυνη Δήλωση του νόμιμου εκπροσώπου, από την οποία αποδεικνύονται τα ανωτέρω ως προς τη νόμιμη σύσταση, μεταβολές και εκπροσώπηση του διαγωνιζόμενου.

Σημείωση: Από τα ανωτέρω έγγραφα πρέπει να προκύπτουν η νόμιμη σύσταση του συμμετέχοντος, όλες οι σχετικές τροποποιήσεις του καταστατικού, το/τα πρόσωπο/α που δεσμεύει/ουν νόμιμα την εταιρία κατά την ημερομηνία διενέργειας του διαγωνισμού (νόμιμος εκπρόσωπος, δικαίωμα υπογραφής κ.λπ.), τυχόν τρίτοι, στους οποίους έχει χορηγηθεί εξουσία εκπροσώπησης, καθώς και η θητεία του/των ή/και των μελών του οργάνου διοίκησης/νόμιμου εκπροσώπου.

Τα ζητούμενα «ΔΙΚΑΙΟΛΟΓΗΤΙΚΑ ΣΥΜΜΕΤΟΧΗΣ» είναι προτιμητέο όπως υποβληθούν υπό μορφή φυλλαδίου με ευρετήριο και τιτλοποίηση σύμφωνα με την σειρά που αναγράφονται στην παρούσα Παράγραφο **A** του Άρθρου **4** της παρούσας.

Β. ΥΠΟΦΑΚΕΛΟΣ ΜΕ ΤΗΝ ΕΝΔΕΙΞΗ «ΟΙΚΟΝΟΜΙΚΗ ΠΡΟΣΦΟΡΑ»

Ο κάθε διαγωνιζόμενος οφείλει, **επί ποινή αποκλεισμού**, να προσκομίσει μέσα στον ιδιαίτερο σφραγισμένο υποφάκελο με την ένδειξη «ΟΙΚΟΝΟΜΙΚΗ ΠΡΟΣΦΟΡΑ», την οικονομική του προσφορά σύμφωνα με το Υπόδειγμα Οικονομικής Προσφοράς που επισυνάπτεται στην παρούσα **(ΠΑΡΑΡΤΗΜΑ ΙΙΙ)**.

Τονίζεται ιδιαίτερα ότι η εσώκλειστη οικονομική προσφορά πρέπει να είναι σαφής και χωρίς σχόλια, να περιλαμβάνει όλα τα στοιχεία του προσφέροντος **και** να είναι οπωσδήποτε ενυπόγραφη.

Ο διαγωνιζόμενος θα πρέπει να αναφέρει ολογράφως **και** αριθμητικώς το προσφερόμενο μηνιαίο αντάλλαγμα παραχώρησης χρήσης **μη συμπεριλαμβανομένου** του επιβαλλόμενου Ψηφιακού Τέλους Συναλλαγής που υπολογίζεται επί του ανταλλάγματος με εφαρμογή συντελεστή τρία κόμμα εξήντα τοις εκατό (3,60%) ή οποιασδήποτε μορφής άλλη επιβάρυνση.

Προσφορές που δεν δίνουν το αντάλλαγμα σε ευρώ ή που καθορίζουν σχέση ευρώ προς ξένο νόμισμα θα απορρίπτονται ως απαράδεκτες. Το ίδιο ισχύει και για προσφορές που θέτουν όρο αναπροσαρμογής, αναθεώρησης ή προσαύξησης του ανταλλάγματος.

Υπενθυμίζεται ότι ως ελάχιστο προσφερόμενο μηνιαίο αντάλλαγμα παραχώρησης χρήσης εν λόγω χώρου **έχει ορισθεί** (Παράγραφος **1.5.** του Άρθρου **1** της παρούσας) **το ποσό των τετρακοσίων ευρώ (400€)** μη συμπεριλαμβανομένου του επιβαλλόμενου Ψηφιακού Τέλους Συναλλαγής που υπολογίζεται επί του ανταλλάγματος με εφαρμογή συντελεστή τρία κόμμα εξήντα τοις εκατό (3,60%). Προσφορές με μηνιαίο αντάλλαγμα παραχώρησης χρήσης μικρότερο του ως άνω οριζόμενου απορρίπτονται ως απαράδεκτες.

Η προσφορά ισχύει και δεσμεύει τον προσφέροντα για εκατόν είκοσι (120) ημερολογιακές ημέρες, προσμετρούμενων από την επόμενη της διενέργειας του Διαγωνισμού. Προσφορές που ορίζουν χρόνο ισχύος μικρότερο από τον προβλεπόμενο στην Διακήρυξη απορρίπτονται ως απαράδεκτες.

ΑΡΘΡΟ 5^ο**ΛΟΓΟΙ ΑΠΟΡΡΙΨΗΣ ΠΡΟΣΦΟΡΑΣ**

Η προσφορά απορρίπτεται και ο συμμετέχων αποκλείεται οποτεδήποτε κατά τη διάρκεια του Διαγωνισμού εάν διαπιστωθεί με οιοδήποτε τρόπο από την Επιτροπή Διενέργειας του Διαγωνισμού ότι συντρέχει τουλάχιστον μία εκ των κατωτέρω:

1. Εάν η προσφορά υποβλήθηκε εκπρόθεσμα ή είναι αόριστη ή ανεπίδεκτη εκτίμησης ή τίθεται υπό αίρεση ή το προσφερόμενο μηνιαίο αντάλλαγμα της είναι μικρότερο του οριζόμενου στην Παράγραφο **1.5.** του Άρθρου **1** της παρούσας Διακήρυξης. Προσφορές που δεν δίνουν το αντάλλαγμα σε ευρώ

ή που καθορίζουν σχέση ευρώ προς ξένο νόμισμα θα απορρίπτονται ως απαράδεκτες. Το ίδιο ισχύει και για προσφορές που θέτουν όρο αναπροσαρμογής, αναθεώρησης ή προσαύξησης του ανταλλάγματος.

2. Εάν ελλείπει ένα ή περισσότερα από τα δικαιολογητικά συμμετοχής ή εάν από τα υποβληθέντα δικαιολογητικά προκύπτει ότι ο υποψήφιος δεν πληροί το δικαίωμα συμμετοχής και τις προϋποθέσεις ειδικής τεχνικοοικονομικής επάρκειας και επαγγελματικής ικανότητας. Εάν εν γένει ο υποψήφιος δεν πληροί τις τυπικές και ουσιαστικές προϋποθέσεις συμμετοχής του στο Διαγωνισμό.
3. Εάν ο υποψήφιος έχει κηρυχθεί έκπτωτος από Διαγωνισμούς του Δημοσίου, των Ν.Π.Δ.Δ., των Ο.Τ.Α. και του ευρύτερου Δημοσίου Τομέα και αυτό έχει διαπιστωθεί από δικαστική ή διοικητική απόφαση αρμόδιας αρχής με τελεσίδικη και δεσμευτική ισχύ, σύμφωνα με διατάξεις της χώρας όπου είναι εγκατεστημένος ή την εθνική νομοθεσία.
4. Εάν ο υποψήφιος έχει αποκλεισθεί από Διαγωνισμούς του Δημοσίου, των Ν.Π.Δ.Δ., των Ο.Τ.Α. και του ευρύτερου Δημόσιου Τομέα και αυτό έχει διαπιστωθεί από δικαστική ή διοικητική απόφαση αρμόδιας αρχής με τελεσίδικη και δεσμευτική ισχύ, σύμφωνα με διατάξεις της χώρας όπου είναι εγκατεστημένος ή την εθνική νομοθεσία.
5. Εάν το Δημοτικό Λιμενικό Ταμείο Νότιας Δωδεκανήσου (Ν.Π.Δ.Δ.) γνωρίζει για τον υποψήφιο ότι έχει αθετηθεί υποχρεώσεις του όσον αφορά την καταβολή φόρων ή εισφορών κοινωνικής ασφάλισης και αυτό έχει διαπιστωθεί από δικαστική ή διοικητική απόφαση με τελεσίδικη και δεσμευτική ισχύ, σύμφωνα με διατάξεις της χώρας όπου είναι εγκατεστημένος ή την εθνική νομοθεσία, ή το Δημοτικό Λιμενικό Ταμείο Νότιας Δωδεκανήσου (Ν.Π.Δ.Δ.) μπορεί να αποδείξει με τα κατάλληλα μέσα ότι ο υποψήφιος έχει αθετηθεί τις υποχρεώσεις του όσον αφορά την καταβολή φόρων ή εισφορών κοινωνικής ασφάλισης.
Δεν αποκλείεται υποψήφιος, όταν έχουν εκπληρωθεί οι υποχρεώσεις είτε καταβάλλοντας τους φόρους ή τις εισφορές κοινωνικής ασφάλισης που οφείλονται, συμπεριλαμβανομένων, κατά περίπτωση, των δεδουλευμένων τόκων ή των προστίμων, είτε έχει γίνει υπαγωγή σε δεσμευτικό διακανονισμό για την καταβολή τους, στο μέτρο που τηρείται ο διακανονισμός αυτός.
6. Εάν ο υποψήφιος έχει υποβάλει ψευδείς ή ανακριβείς δηλώσεις στις πληροφορίες που ζητούνται με την παρούσα ή έχει υποβάλλει ψευδή, πλαστά ή παραποιημένα στοιχεία, έγγραφα ή πιστοποιητικά.
7. Εάν η προσφορά παραβιάζει ή/και είναι αντίθετη με οποιαδήποτε διάταξη της παρούσας Διακήρυξης ή του Νόμου.

8. Οι προσφορές δεν πρέπει να έχουν ξέσματα, σβησίματα, προσθήκες ή διορθώσεις. Εάν υπάρχει στην προσφορά οποιαδήποτε προσθήκη ή διόρθωση, αυτή πρέπει να είναι καθαρογραμμένη και μονογραμμένη από τον συμμετέχοντα. Η αρμόδια τριμελής Επιτροπή, κατά τον έλεγχο, μονογράφει και σφραγίζει την τυχόν προσθήκη ή διόρθωση. Η προσφορά απορρίπτεται όταν υπάρχουν σε αυτήν διορθώσεις ή προσθήκες που την καθιστούν ασαφή κατά την κρίση της Επιτροπής.
9. Δεν αξιολογούνται και αποκλείονται του Διαγωνισμού προσφορές που δεν έχουν σφραγισμένα σε ιδιαίτερους υποφακέλους τα «ΔΙΚΑΙΟΛΟΓΗΤΙΚΑ ΣΥΜΜΕΤΟΧΗΣ» και την «ΟΙΚΟΝΟΜΙΚΗ ΠΡΟΣΦΟΡΑ».
10. Για οποιοδήποτε άλλο λόγο ορίζεται στην παρούσα Διακήρυξη.

ΑΡΘΡΟ 6^ο

ΔΙΑΔΙΚΑΣΙΑ ΔΙΕΝΕΡΓΕΙΑΣ ΔΙΑΓΩΝΙΣΜΟΥ - ΑΠΟΣΦΡΑΓΙΣΗ & ΑΞΙΟΛΟΓΗΣΗ ΠΡΟΣΦΟΡΩΝ

Αμέσως μετά τη λήξη του χρόνου κατάθεσης των προσφορών σύμφωνα με την Παράγραφο **1.7.** του Άρθρου **1** της παρούσας, η αρμόδια για την παραλαβή, αποσφράγιση και αξιολόγηση των προσφορών Επιτροπή Διαγωνισμού, προβαίνει στην έναρξη της διαδικασίας αποσφράγισής τους, στα Γραφεία του Δημοτικού Λιμενικού Ταμείου Νότιας Δωδεκανήσου (Ν.Π.Δ.Δ.) στον Εμπορικό Λιμένα Ρόδου.

Η αποσφράγιση των προσφορών γίνεται δημόσια από την Επιτροπή Διαγωνισμού παρουσία των προσφερόντων ή των νομίμως εξουσιοδοτημένων εκπροσώπων τους.

Η Επιτροπή Διαγωνισμού έχει το δικαίωμα, αν το κρίνει αναγκαίο, να ζητήσει από οποιονδήποτε υποψήφιο την παροχή διευκρινίσεων σχετικά με το περιεχόμενο της προσφοράς του, θέτοντας ως όριο στις παρεχόμενες διευκρινίσεις τη μη ουσιώδη τροποποίηση των προσφορών. Στην περίπτωση αυτή η παροχή διευκρινίσεων είναι υποχρεωτική για τον προσφέροντα και δεν θεωρείται αντιπροσφορά. Διευκρινίσεις δίνονται μόνο όταν ζητούνται από την Επιτροπή Διενέργειας Διαγωνισμού και λαμβάνονται υπόψη μόνο εκείνες που αναφέρονται στα σημεία που ζητήθηκαν.

Κανένας υποψήφιος δεν μπορεί σε οποιαδήποτε περίπτωση να επικαλεστεί προφορικές απαντήσεις εκ μέρους οποιουδήποτε υπαλλήλου ή στελέχους του Δημοτικού Λιμενικού Ταμείου Νότιας Δωδεκανήσου (Δ.Λ.Τ.Ν.Δ.) ή της εν λόγω Επιτροπής.

Η αποσφράγιση των προσφορών γίνεται κατά τη σειρά επίδοσής τους, με την παρακάτω διαδικασία:

Αποσφραγίζεται ο «ΚΥΡΙΟΣ ΦΑΚΕΛΟΣ» κάθε προσφοράς καθώς και ο υποφάκελος των «ΔΙΚΑΙΟΛΟΓΗΤΙΚΩΝ ΣΥΜΜΕΤΟΧΗΣ» και μονογράφονται από την Επιτροπή όλα τα έγγραφα που εμπεριέχονται σε αυτόν.

Ο εσωτερικός υποφάκελος της «ΟΙΚΟΝΟΜΙΚΗΣ ΠΡΟΣΦΟΡΑΣ» που βρίσκεται μέσα στον ανοικτό «ΚΥΡΙΟΣ ΦΑΚΕΛΟ», παραμένει σφραγισμένος και αναγράφεται πάνω σ' αυτόν ο αύξων αριθμός του εξωτερικού φακέλου.

Μετά την καταγραφή - μονογραφή των «ΔΙΚΑΙΟΛΟΓΗΤΙΚΩΝ ΣΥΜΜΕΤΟΧΗΣ» όλων των διαγωνιζομένων, οι παριστάμενοι στην αίθουσα του Διαγωνισμού αποχωρούν. Για την διασφάλιση της ορθότητας της διαδικασίας πραγματοποιείται ο ενδεδειγμένος έλεγχος των δικαιολογητικών εγγράφων (ΔΙΚΑΙΟΛΟΓΗΤΙΚΑ ΣΥΜΜΕΤΟΧΗΣ) των διαγωνιζομένων από την Επιτροπή η οποία και επικοινωνεί με τους εκδότες των προσκομιζομένων Εγγυητικών Επιστολών Συμμετοχής προκειμένου να διαπιστώσει την εγκυρότητά τους. Τα αποτελέσματα του ελέγχου - αξιολόγησης αυτών (ΔΙΚΑΙΟΛΟΓΗΤΙΚΑ ΣΥΜΜΕΤΟΧΗΣ & ΕΓΚΥΡΟΤΗΤΑ ΕΓΓΥΗΤΙΚΩΝ ΕΠΙΣΤΟΛΩΝ ΣΥΜΜΕΤΟΧΗΣ) σύμφωνα με τις απαιτήσεις της παρούσας, καταχωρούνται σε Πρακτικό το οποίο υποβάλλεται στο Διοικητικό Συμβούλιο του Δημοτικού Λιμενικού Ταμείου Νότιας Δωδεκανήσου (Ν.Π.Δ.Δ.) για κατακύρωση ή μη του αποτελέσματος του.

Η σχετική Απόφαση του Αποφαινόμενου Οργάνου (Δ.Σ.) κοινοποιείται άμεσα σε όλους τους προσφέροντες προκειμένου να λάβουν γνώση.

Με την επιφύλαξη των αναφερομένων στο Άρθρο 8 της παρούσας και σε απόλυτη εναρμόνιση με αυτό, οι κατά τα ανωτέρω σφραγισμένοι υποφάκελοι με τα οικονομικά στοιχεία των προσφορών των διαγωνιζομένων που προκρίνονται, αποσφραγίζονται κατά τη σειρά επίδοσής τους, σε ημερομηνία και ώρα που ορίζεται σε Ειδική Πρόσκληση. Για όσες προσφορές δεν κρίθηκαν αποδεκτές κατά το προηγούμενο στάδιο εν λόγω υποφάκελοι δεν αποσφραγίζονται αλλά τηρούνται στο αρχείο της Υπηρεσίας.

Μετά την καταγραφή - μονογραφή των «ΟΙΚΟΝΟΜΙΚΩΝ ΠΡΟΣΦΟΡΩΝ» όλων των διαγωνιζομένων, οι παριστάμενοι στην αίθουσα του Διαγωνισμού αποχωρούν. Για την διασφάλιση της ορθότητας της διαδικασίας πραγματοποιείται ενδεδειγμένος έλεγχος και η Επιτροπή προβαίνει στην αξιολόγηση των «ΟΙΚΟΝΟΜΙΚΩΝ ΠΡΟΣΦΟΡΩΝ» και συντάσσει Πρακτικό στο οποίο εισηγείται αιτιολογημένα στο Διοικητικό Συμβούλιο του Δημοτικού Λιμενικού Ταμείου Νότιας Δωδεκανήσου (Ν.Π.Δ.Δ.) την αποδοχή ή απόρριψή τους, την κατάταξη των προσφορών με βάση το οριζόμενο στην παρούσα κριτήριο κατακύρωσης και την ανάδειξη του προσωρινού πλειοδότη.

Η σχετική Απόφαση του Αποφαινόμενου Οργάνου (Δ.Σ.) κοινοποιείται άμεσα στους ενδιαφερόμενους προκειμένου να λάβουν γνώση.

Με την επιφύλαξη των αναφερομένων στο Άρθρο 8 της παρούσας και σε απόλυτη εναρμόνιση με αυτό, σύμφωνα με τις διατάξεις του Ν.2971/2001 (Φ.Ε.Κ. 285Α/19-12-2001) "Αιγιαλός, παραλία και άλλες διατάξεις" και ειδικότερα τα αναγραφόμενα στην Παράγραφο 2 β) του Άρθρου 24 αυτού όπως έχει τροποποιηθεί και ισχύει, απαιτείται η έγκριση του Διοικητικού Συμβουλίου του Δημοτικού Λιμενικού Ταμείου Νότιας Δωδεκανήσου (Ν.Π.Δ.Δ.) για κατακύρωση του αποτελέσματος του Διαγωνισμού.

ΑΡΘΡΟ 7^ο
ΚΡΙΣΗ ΑΠΟΤΕΛΕΣΜΑΤΟΣ ΔΙΑΓΩΝΙΣΜΟΥ

7.1. Για την επιλογή της προσφοράς αξιολογούνται μόνο οι προσφορές που κρίθηκαν ως αποδεκτές σύμφωνα με όλους τους όρους της παρούσας Διακήρυξης.

7.2. Κριτήριο για την επιλογή του παραχωρησιούχου στον οποίο θα κατακυρωθεί ο Διαγωνισμός, είναι το **υψηλότερο προσφερόμενο μηνιαίο αντάλλαγμα παραχώρησης χρήσης μη συμπεριλαμβανομένου του επιβαλλόμενου Ψηφιακού Τέλους Συναλλαγής** που υπολογίζεται επί του ανταλλάγματος με εφαρμογή συντελεστή τρία κόμμα εξήντα τοις εκατό (3,60%) ή οποιασδήποτε μορφής άλλη επιβάρυνση.

Ισότιμες θεωρούνται οι προσφορές οι οποίες είναι σύμφωνες με τους καθοριζόμενους στην παρούσα Διακήρυξη όρους και έχουν την ίδια ακριβώς προσφερόμενη τιμή. Σε τέτοια περίπτωση που περισσότεροι του ενός υποψήφιοι έχουν προσφέρει την ίδια ακριβώς τιμή, τότε γίνεται κλήρωση μεταξύ αυτών ενώπιων της Επιτροπής και παρουσία τους.

7.3. Σύμφωνα με τις διατάξεις του Ν.2971/2001 (Φ.Ε.Κ. 285Α/19-12-2001) *“Αιγιαλός, παραλία και άλλες διατάξεις”* και ειδικότερα τα αναγραφόμενα στην Παράγραφο 2 β) του Άρθρου 24 αυτού όπως έχει τροποποιηθεί και ισχύει, απαιτείται η έγκριση του Διοικητικού Συμβουλίου του Δημοτικού Λιμενικού Ταμείου Νότιας Δωδεκανήσου (Ν.Π.Δ.Δ.) για κατακύρωση του αποτελέσματος του Διαγωνισμού.

Το Πρακτικό της Επιτροπής, με όλα τα στοιχεία καθώς και τυχόν υποβληθείσες ενστάσεις, υποβάλλονται στο Διοικητικό Συμβούλιο του Δημοτικού Λιμενικού Ταμείου Νότιας Δωδεκανήσου (Ν.Π.Δ.Δ.) για κατακύρωση ή μη του αποτελέσματος του Διαγωνισμού.

7.4. Το Διοικητικό Συμβούλιο του Δημοτικού Λιμενικού Ταμείου Νότιας Δωδεκανήσου (Ν.Π.Δ.Δ.) έχει το δικαίωμα, μετά από αιτιολογημένη Απόφασή του, να μην αποδεχθεί το αποτέλεσμα του Διαγωνισμού αν κρίνει ασύμφορο τούτο ή και να αποφασίσει υπέρ της κατακύρωσεως επ’ ονόματι ουχί αυτού που πλειοδότησε ή και να ακυρώσει τον διενεργηθέντα Διαγωνισμό.

Εάν το αποτέλεσμα του Διαγωνισμού κριθεί με Απόφαση του Σώματος ασύμφορο ή ουδείς πλειοδότης προσέλθει κατά τον διενεργηθέντα Διαγωνισμό, τότε αυτός επαναλαμβάνεται.

ΑΡΘΡΟ 8^ο
ΕΝΣΤΑΣΕΙΣ

Κατά της νομιμότητας της Διακηρύξεως, επιτρέπεται η υποβολή ενστάσεων μόνο εγγράφως, το αργότερο προ δέκα (10) ημερών από την ημερομηνία κατάθεσης προσφορών (02/06/2025). Το Δημοτικό Λιμενικό Ταμείο Νότιας Δωδεκανήσου

(Ν.Π.Δ.Δ.) θα επιληφθεί επί αυτών, το αργότερο προ πέντε (5) ημερών από την ημερομηνία κατάθεσης προσφορών.

Κατά της συμμετοχής πλειοδότη ή της νομιμότητας διεξαγωγής του Διαγωνισμού, επιτρέπεται η υποβολή ενστάσεων μόνο εγγράφως, κατά τη διάρκεια του Διαγωνισμού ή το αργότερο μέχρι την επόμενη εργάσιμη ημέρα και ώρα Ελλάδος 15:00 μ.μ. της κοινοποίησης στους ενδιαφερομένους των σχετικών Αποφάσεων του Αποφαινόμενου Οργάνου (Δ.Σ. του Δ.Λ.Τ.Ν.Δ.), το οποίο αποφαινεται οριστικά ως προς αυτές, κατά τη διαδικασία που περιγράφεται στο Άρθρο 6 της παρούσας.

Οι εν λόγω ενστάσεις, νομιμότητας και ουσίας, υποβάλλονται μόνο από τους συμμετέχοντες που δικαιολογούν έννομο συμφέρον.

ΑΡΘΡΟ 9^ο **ΥΠΟΧΡΕΩΣΕΙΣ ΠΑΡΑΧΩΡΗΣΙΟΥΧΟΥ**

Η Απόφαση Παραχώρησης χρήσης χώρου που θα ληφθεί από το Διοικητικό Συμβούλιο του Δημοτικού Λιμενικού Ταμείου Νότιας Δωδεκανήσου (Ν.Π.Δ.Δ.) για την κατακύρωση του αποτελέσματος του Διαγωνισμού, θα περιλαμβάνει μεταξύ άλλων και τους κατωτέρω περιοριστικούς όρους & προϋποθέσεις:

9.1. Σκοπός της παραχώρησης χρήσης του χώρου αυτού συνολικής εκτάσεως **262,35 τ.μ.** όπως απεικονίζεται στα επισυναπτόμενα στην παρούσα θεωρημένα αρμοδίως σχέδια (τοπογραφικό διάγραμμα & κατόψεις) είναι η χρήση του για την λειτουργία αναψυκτηρίου «επιχείρηση μαζικής εστίασης παρασκευής και διάθεσης μερικής επεξεργασίας (πρόχειρου γεύματος)», για την εξυπηρέτηση των χρηστών του Λιμένος, του επιβατικού κοινού και των τυχόν διερχομένων, καθ' όλο το χρονικό διάστημα της παραχώρησης.

Η λειτουργία αναψυκτηρίων «Επιχειρήσεων Μαζικής Εστίασης Παρασκευής και Διάθεσης Μερικής Επεξεργασίας (Πρόχειρου Γεύματος)» υπάγεται στις διατάξεις της υπ' αριθμό Υ1γ/Γ.Π/οικ. 47829 Υπουργικής Απόφασης (Φ.Ε.Κ. 2161Β/23-06-2017) "Υγειονομικοί όροι και προϋποθέσεις λειτουργίας επιχειρήσεων τροφίμων / ποτών και άλλες διατάξεις" όπως αυτή ισχύει.

9.2. Διάρκεια της παραχώρησης χρήσης του ορίζεται το χρονικό διάστημα τριών (3) ετών, αρχομένου από την ημερομηνία έγκρισης του Διοικητικού Συμβουλίου του Δημοτικού Λιμενικού Ταμείου Νότιας Δωδεκανήσου (Ν.Π.Δ.Δ.) για την κατακύρωση του αποτελέσματος του Διαγωνισμού σύμφωνα με τα αναγραφόμενα στην Παράγραφο **7.3.** του Άρθρου 7 της παρούσας.

9.3. Το μηνιαίο αντάλλαγμα παραχώρησης χρήσης του (όπως αυτό διαμορφωθεί κατόπιν διενέργειας του Διαγωνισμού), θα καταβάλλεται από τον παραχωρησιούχο έως την τελευταία ημέρα του επομένου μήνα από τον μήνα που αφορά. Σε κάθε άλλη περίπτωση θα υπόκειται στο νόμιμο ποσοστό προσαυξήσεων εκπρόθεσμης καταβολής των χρεών που προβλέπεται προς το Δημόσιο.

Από την κατακύρωση του αποτελέσματος του Διαγωνισμού και μετά, ο παραχωρησιούχος δεν δικαιούται μείωση του ανταλλάγματος που προσέφερε, καθώς το ανταλλάγμα αυτό δεν υπόκειται σε μείωση για οποιοδήποτε λόγο και αιτία, καθώς και για απρόοπτη μεταβολή των συνθηκών, παραιτούμενου ρητώς του παραχωρησιούχου από οποιοδήποτε δικαίωμα απορρέει από σχετικές διατάξεις. Επίσης, ο παραχωρησιούχος δεν θα δύναται να συμψηφίσει οφειλόμενα ανταλλάγματα με τυχόν απαιτήσεις που έχει έναντι του Δημοτικού Λιμενικού Ταμείου Νότιας Δωδεκανήσου (Ν.Π.Δ.Δ.) από οποιαδήποτε αιτία.

9.4. Μετά την έγγραφη ανακοίνωση στον παραχωρησιούχο της κατακύρωσης του αποτελέσματος του Διαγωνισμού, αυτός οφείλει να προσκομίσει άμεσα στην Υπηρεσία Εγγύηση (Γραμμάτιο εγγυοδοτικής παρακαταθήκης του Ταμείου Παρακαταθηκών και Δανείων ή Εγγυητική Επιστολή αναγνωρισμένης Τράπεζας που λειτουργεί νόμιμα στην Ελλάδα ή σε άλλο κράτος - μέλος της Ευρωπαϊκής Ένωσης) ποσού ίσου προς το δεκαπλάσιο του προσφερθέντος μηνιαίου ανταλλάγματος, για την ακριβή εκτέλεση των περιοριστικών όρων της Απόφασης Παραχώρησης χρήσης, χωρίς περιορισμένο χρόνο ισχύος.

9.5. Τα έξοδα δημοσίευσης της προκήρυξης του Διαγωνισμού βαρύνουν τον παραχωρησιούχο, ο οποίος υποχρεούται να προσκομίσει άμεσα στην Υπηρεσία αντίγραφο της εξοφλητικής απόδειξης της σχετικής δαπάνης.

9.6. Κάθε δαπάνη για την αγορά και την εγκατάσταση του απαραίτητου εξοπλισμού για την λειτουργία του αναψυκτηρίου (συμπεριλαμβανομένων καθισμάτων & τραπεζιών) βαραίνει τον παραχωρησιούχο.

Η εγκατάσταση του παραχωρησιούχου στον παραχωρούμενο χώρο γίνεται με ευθύνη του ίδιου χωρίς τη σύμπραξη του Δημοτικού Λιμενικού Ταμείου Νότιας Δωδεκανήσου (Ν.Π.Δ.Δ.).

Ο αριθμός των τραπεζοκαθισμάτων που επιτρέπεται να αναπτυχθούν καθορίζεται βάσει των διατάξεων της υπ' αριθμό Υ1γ/Γ.Π/οικ. 47829 Υπουργικής Απόφασης (Φ.Ε.Κ. 2161Β/23-06-2017) "Υγειονομικοί όροι και προϋποθέσεις λειτουργίας επιχειρήσεων τροφίμων / ποτών και άλλες διατάξεις" όπως αυτή ισχύει.

9.7. Οι δαπάνες κατανάλωσης ηλεκτρικού ρεύματος και νερού καθώς & τα λοιπά λειτουργικά έξοδα, βαρύνουν αποκλειστικά τον παραχωρησιούχο.

9.8. Ο παραχωρησιούχος υποχρεούται να συμμορφώνεται προς τις υποδείξεις του Δημοτικού Λιμενικού Ταμείου Νότιας Δωδεκανήσου (Ν.Π.Δ.Δ.) & της οικείας Λιμενικής Αρχής. Η παρούσα Απόφαση δεν υποκαθιστά πρόσθετες πράξεις και εγκρίσεις που απαιτούνται από την κείμενη νομοθεσία για την προαναφερθείσα χρήση του εν λόγω χώρου. Ο παραχωρησιούχος υποχρεούται με δική του μέριμνα να φροντίζει να έχει όλες τις προβλεπόμενες - απαιτούμενες άδειες & εγκρίσεις για τις οποίες προκύπτει αντίστοιχη υποχρέωση από τις Αρμόδιες Αρχές. Στο πλαίσιο αυτό υποχρεούται άμεσα, εντός ευλόγου σε κάθε περίπτωση χρόνου, να προβεί σε όλες τις απαραίτητες προς αυτή την κατεύθυνση ενέργειες. Το Δημοτικό Λιμενικό

Ταμείο Νότιας Δωδεκανήσου (Ν.Π.Δ.Δ.) δεν φέρει καμία ευθύνη για τυχόν μη χορήγηση οποιασδήποτε άδειας.

9.9. Ο παραχωρησιούχος είναι υποχρεωμένος να τηρεί όλες τις κείμενες διατάξεις που αφορούν στον καθορισμό των προδιαγραφών ασφάλειας και υγιεινής των εργαζομένων κατά την εργασία & τις διατάξεις της εργατικής νομοθεσίας για το προσωπικό που απασχολεί καθ' όλο το χρονικό διάστημα της παραχώρησης. Ο παραχωρησιούχος υποχρεούται με δικά του έξοδα και ευθύνη στην διατήρηση του παραχωρούμενου χώρου καθαρού και καλαίσθητου.

9.10. Ο παραχωρησιούχος είναι υποχρεωμένος να χρησιμοποιεί τον παραχωρούμενο χώρο χωρίς να διαταράσσει την ησυχία, την υγεία, την εργασία και την ασφάλεια των χρηστών του κτιρίου. Απαγορεύεται ρητώς η προσέλκυση πελατών και η διαλάληση των προς πώληση προϊόντων από ή εκ μέρους του παραχωρησιούχου. Ο παραχωρησιούχος υποχρεούται να παρέχει άριστη ποιότητα αγαθών και υπηρεσιών, να εξυπηρετεί τους πελάτες με τον απαιτούμενο σεβασμό και να φροντίζει με υπευθυνότητα και σχολαστικότητα την τήρηση των συμφωνηθέντων. Ο ίδιος και το προσωπικό αυτού οφείλουν να συμπεριφέρονται στους πελάτες με πνεύμα καλής θέλησης, κατανόησης και ανεκτικότητας.

9.11. Ο παραχωρησιούχος οφείλει να διατηρεί τον παραχωρούμενο χώρο σε καλή κατάσταση με την υποχρέωση να προβαίνει στις αναγκαίες επισκευές με δικές του δαπάνες. Ο παραχωρησιούχος δεν επιτρέπεται να επιφέρει καμία αλλοίωση ή αλλαγή που θα μεταβάλλει την υπάρχουσα μορφή του κτιρίου (εσωτερικά ή εξωτερικά), χωρίς την έγγραφη άδεια του Δημοτικού Λιμενικού Ταμείου Νότιας Δωδεκανήσου (Ν.Π.Δ.Δ.).

9.12. Απαγορεύεται στον παραχωρησιούχο να διακόψει για οποιαδήποτε αιτία τη λειτουργία του αναψυκτηρίου. Ο παραχωρησιούχος υποχρεούται να διατηρεί το αναψυκτήριο σε λειτουργία όχι μόνο κατά τις συνήθεις ώρες λειτουργίας, αλλά κυρίως κατά τις αναμενόμενες αφίξεις και αναχωρήσεις των επιβατηγών πλοίων στον Λιμένα Λιβαδίων Τήλου, οποιαδήποτε ώρα του 24ώρου. Συγκεκριμένα, υποχρεούται να ανοίγει τουλάχιστον τρεις ώρες πριν τον αναμενόμενο κατάπλου και να κλείνει μία ώρα μετά τον απόπλου, μεριμνώντας ώστε να υπάρχει η δυνατότητα εξυπηρέτησης του επιβατικού κοινού από την επιχείρησή του. Ο παραχωρησιούχος οφείλει να εξασφαλίζει την ελεύθερη & απρόσκοπτη πρόσβαση των χρηστών του Λιμένος, του επιβατικού κοινού και των τυχόν διερχομένων στα αποχωρητήρια και στα τραπεζοκαθίσματα χωρίς καταβολή αποζημίωσης προς τον παραχωρησιούχο. Επισημαίνεται ότι το κοινό πρέπει, με την επίβλεψη του παραχωρησιούχου, να κάνει καλή χρήση του κτιρίου, αναψυκτηρίου, αποχωρητηρίων, αύλειου χώρου κ.λπ., αναμένοντας άφιξη ή αναχώρηση πλοίου χωρίς καταβολή καμίας αποζημίωσης προς τον παραχωρησιούχο ή υποχρεωτικής αγοράς ειδών του αναψυκτηρίου, επειδή κυρίως το παραχωρούμενο αποτελεί κτίριο επιβατών του Λιμένα.

9.13. Ο παραχωρησιούχος δεν επιτρέπεται να μεταβιβάσει ολικά ή μερικά τα δικαιώματά του σε άλλον ή να συνάψει οποιαδήποτε σχέση γι' αυτό, με ή χωρίς αντάλλαγμα, που να αφορά τον χώρο που του παραχωρήθηκε.

9.14. Ο παραχωρησιούχος υποχρεούται να λαμβάνει κάθε φορά τα προβλεπόμενα από την κείμενη νομοθεσία και από τις περιστάσεις επιβαλλόμενα μέτρα, για την αποφυγή οποιασδήποτε ζημιάς ή ατυχήματος στις εγκαταστάσεις ή σε τρίτους στον παραχωρούμενο χώρο, για τα οποία πάντως είναι αποκλειστικά υπεύθυνος. Ο παραχωρησιούχος έχει την πλήρη ποινική και αστική ευθύνη για οτιδήποτε συμβεί σε πρόσωπα και πράγματα στον παραχωρούμενο χώρο.

9.15. Το παραχωρούμενο δικαίωμα χρήσης του χώρου αυτού από τον παραχωρησιούχο μπορεί να ανακληθεί εκ μέρους του Δημοσίου για λόγους Εθνικής ανάγκης, άμυνας και ασφάλειας της Χώρας. Στην περίπτωση αυτή, ο παραχωρησιούχος υποχρεούται να εγκαταλείψει την χρήση του χώρου μέσα σε τακτή προθεσμία χωρίς καμιά αξίωση από το Δημόσιο ή τον Φορέα Διοίκησης & Εκμετάλλευσης Λιμένα (Δ.Λ.Τ.Ν.Δ.) για αποζημίωση.

9.16. Κατά τη λήξη ή την με οποιοδήποτε τρόπο λύση της παραχώρησης, ή την τυχόν κήρυξη του παραχωρησιούχου έκπτωτου, αυτός είναι υποχρεωμένος να προβεί στην άμεση παράδοση του παραχωρούμενου χώρου σε καλή κατάσταση χωρίς άλλη όχληση ή ειδοποίηση. Ο παραχωρησιούχος υποχρεούται να αποκαταστήσει με έξοδά του κάθε ζημιά την οποία τυχόν επέφερε.

9.17. Σε περίπτωση παράβασης των διατάξεων του νόμου από τον παραχωρησιούχο ή παράβασης όρου ή περιορισμού που έχει τεθεί στην Απόφαση Παραχώρησης, καθώς και σε περίπτωση μεταβολής του σκοπού ή της χρήσης της παραχώρησης ή της έκτασης που έχει παραχωρηθεί για χρήση, ο Φορέας Διοίκησης & Εκμετάλλευσης Λιμένα (Δ.Λ.Τ.Ν.Δ.) δύναται να προβεί σε άμεση ανάκλησή της, χωρίς ο παραχωρησιούχος να έχει κανένα δικαίωμα - αξίωση για αποζημίωση από το Δημόσιο ή τον Φορέα.

9.18. Να σημειωθεί για την εν λόγω Απόφαση Παραχώρησης ότι σύμφωνα με το Άρθρο 22 του Ν.2971/2001 (Φ.Ε.Κ. 285Α/19-12-2001) "Αιγιαλός, παραλία και άλλες διατάξεις", οι διατάξεις περί εμπορικών μισθώσεων δεν εφαρμόζονται για τους χώρους της χερσαίας και θαλάσσιας ζώνης λιμένα.

Περίληψη της παρούσας Διακήρυξης του Διαγωνισμού θα δημοσιευθεί όπως ορίζει ο νόμος.

Ρόδος, 20 Μαΐου 2025

Ο ΠΡΟΕΔΡΟΣ

**ΤΟΥ Δ.Λ.Τ.Ν.Δ.
Β. ΒΑΓΙΑΝΑΚΗΣ**

VASILEIOS VAGIANAKIS
20/05/2025 10:04

ΠΑΡΑΡΤΗΜΑ Ι (Υπόδειγμα Αίτησης Συμμετοχής)

ΑΙΤΗΣΗ ΣΥΜΜΕΤΟΧΗΣ

στο Δημόσιο Πλειοδοτικό Διαγωνισμό με έγγραφες κλειστές προσφορές, με κριτήριο κατακύρωσης το υψηλότερο προσφερόμενο μηνιαίο αντάλλαγμα, για την παραχώρηση του ιδιαίτερου δικαιώματος της χρήσης τμήματος του κτιρίου επιβατών Λιμένα Λιβαδίων Τήλου και του αύλειου αυτού χώρου για την λειτουργία αναψυκτηρίου «επιχείρηση μαζικής εστίασης παρασκευής και διάθεσης μερικής επεξεργασίας (πρόχειρου γεύματος)», για χρονικό διάστημα τριών (3) ετών, για την εξυπηρέτηση των χρηστών του Λιμένος, του επιβατικού κοινού και των τυχόν διερχομένων, καθ' όλο το χρονικό διάστημα της παραχώρησης.

Προς

το Νομικό Πρόσωπο Δημοσίου Δικαίου με την επωνυμία “ΔΗΜΟΤΙΚΟ ΛΙΜΕΝΙΚΟ ΤΑΜΕΙΟ ΝΟΤΙΑΣ ΔΩΔΕΚΑΝΗΣΟΥ”

Υπόψιν της Επιτροπής Διενέργειας του Διαγωνισμού

Κύριοι,

Έχοντας υπόψη την υπ’ αριθ. 01/2025 Διακήρυξη, τους όρους της οποίας αποδεχόμαστε πλήρως και ανεπιφύλακτα, με την παρούσα υποβάλλουμε αίτηση συμμετοχής στον αναφερόμενο ως άνω Διαγωνισμό.

Δηλώνουμε ότι έχουμε μελετήσει και αποδεχόμαστε πλήρως και ανεπιφύλακτα τους όρους της Διακήρυξης και τους Όρους Λειτουργίας του προς παραχώρηση χρήσης χώρου και είμαστε σε θέση να ανταποκριθούμε απαρεικλίτως στις απορρέουσες από την παραχώρηση αυτή υποχρεώσεις.

ΣΤΟΙΧΕΙΑ ΠΡΟΣΦΕΡΟΝΤΟΣ

ΕΠΩΝΥΜΙΑ - ΟΝΟΜΑΤΕΠΩΝΥΜΟ	
ΝΟΜΙΚΗ ΜΟΡΦΗ	
ΔΡΑΣΤΗΡΙΟΤΗΤΑ	
Α.Φ.Μ.	
ΕΔΡΑ/ΚΑΤΟΙΚΙΑ- ΔΙΕΥΘΥΝΣΗ	
ΤΗΛΕΦΩΝΟ	
E-MAIL	
ΝΟΜΙΜΟΣ ΕΚΠΡΟΣΩΠΟΣ	
Α.Δ.Τ. ΝΟΜΙΜΟΥ ΕΚΠΡΟΣΩΠΟΥ	

Τόπος, Ημερομηνία

Υπογραφή

(Ονοματεπώνυμο υπογράφοντος και επωνυμία επιχείρησης)

Σημείωση:

*** Σε περίπτωση Κοινοπραξίας, συμπληρώνεται ο κάτωθι πίνακας

A/A	Επωνυμία Φορέα
1. (Μέλος)	«Επωνυμία Μέλους 1»
2. (Μέλος)	«Επωνυμία Μέλους 2»

*** Επιπλέον, παρατίθενται τα στοιχεία του Κοινού Εκπροσώπου της Κοινοπραξίας

ΕΠΩΝΥΜΙΑ – ΟΝΟΜΑΤΕΠΩΝΥΜΟ	
Α.Φ.Μ.	
ΔΙΕΥΘΥΝΣΗ	
ΤΗΛΕΦΩΝΟ	
E-MAIL	
Α.Δ.Τ.	

ΠΑΡΑΡΤΗΜΑ ΙΙ (Υπόδειγμα Εγγυητικής Επιστολής Συμμετοχής)

ΕΓΓΥΗΤΙΚΗ ΕΠΙΣΤΟΛΗ ΣΥΜΜΕΤΟΧΗΣ

Εκδότης: (... Πλήρης Επωνυμία Πιστωτικού Ιδρύματος ...)

Ημερομηνία έκδοσης : (..../..../2025)

Προς : ΔΗΜΟΤΙΚΟ ΛΙΜΕΝΙΚΟ ΤΑΜΕΙΟ ΝΟΤΙΑΣ ΔΩΔΕΚΑΝΗΣΟΥ (Ν.Π.Δ.Δ.)

TAX. Δ/ΝΣΗ : ΕΜΠΟΡΙΚΟΣ ΛΙΜΕΝΑΣ ΡΟΔΟΥ - Τ.Κ. 85132 - ΡΟΔΟΣ

Εγγύησή μας υπ' αριθμ. ποσού **οκτακοσίων ευρώ (800€)**.

Έχουμε την τιμή να σας γνωρίσουμε ότι εγγυόμαστε με την παρούσα επιστολή ανέκκλητα και ανεπιφύλακτα παραιτούμενοι του δικαιώματος της διαιρέσεως και διζήσεως μέχρι του ποσού των **οκτακοσίων ευρώ (800€)**, υπέρ του

(i) [σε περίπτωση φυσικού προσώπου]: (ονοματεπώνυμο, πατρώνυμο):, Α.Φ.Μ.:, (διεύθυνση): ή

(ii) [σε περίπτωση νομικού προσώπου]: (πλήρη επωνυμία):, Α.Φ.Μ.:, (διεύθυνση): ή

(iii) [σε περίπτωση ένωσης ή κοινοπραξίας] των φυσικών / νομικών προσώπων:

(α) (πλήρη επωνυμία):, Α.Φ.Μ.:, (διεύθυνση):,

(β) (πλήρη επωνυμία):, Α.Φ.Μ.:, (διεύθυνση):,

(γ) (πλήρη επωνυμία):, Α.Φ.Μ.:, (διεύθυνση):,

ατομικά και για κάθε μια από αυτές και ως αλληλέγγυα και εις ολόκληρο υπόχρεων μεταξύ τους, εκ της ιδιότητάς τους ως μελών της ένωσης ή κοινοπραξίας,

για τη συμμετοχή του/της/τους στον Δημόσιο Πλειοδοτικό Διαγωνισμό με έγγραφες κλειστές προσφορές, με κριτήριο κατακύρωσης το υψηλότερο προσφερόμενο μηνιαίο αντάλλαγμα, για την παραχώρηση του ιδιαίτερου δικαιώματος της χρήσης τμήματος του κτιρίου επιβατών Λιμένα Λιβαδίων Τήλου και του αύλειου αυτού χώρου για την λειτουργία αναψυκτηρίου «επιχείρηση μαζικής εστίασης παρασκευής και διάθεσης μερικής επεξεργασίας (πρόχειρου γεύματος)», για χρονικό διάστημα τριών (3) ετών, σύμφωνα με την υπ' αρ. 01/2025 Διακήρυξη του Δημοτικού Λιμενικού Ταμείου Νότιας Δωδεκανήσου, που θα διενεργηθεί την **12/06/2025 ημέρα Πέμπτη**.

Η παρούσα εγγύηση καλύπτει μόνο τις από τη συμμετοχή στην ανωτέρω απορρέουσες υποχρεώσεις του/της (υπέρ ου η εγγύηση) καθ' όλο τον χρόνο ισχύος της.

Το παραπάνω ποσό τηρείται στη διάθεσή σας και θα καταβληθεί ολικά ή μερικά χωρίς καμία από μέρους μας αντίρρηση, αμφισβήτηση ή ένσταση και χωρίς να ερευνηθεί το βάσιμο ή μη της απαίτησής σας, μέσα σε πέντε (5) ημέρες από την απλή έγγραφη ειδοποίησή σας.

Η παρούσα ισχύει μέχρι και την/..../..... (Η διάρκεια ισχύος της εγγυητικής επιστολής συμμετοχής είναι τουλάχιστον εκατόν πενήντα (150) ημερολογιακές ημέρες, προσμετρούμενων από την επομένη της ημερομηνίας υποβολής

προσφοράς).

Αποδεχόμαστε να παρατείνουμε την ισχύ της εγγύησης ύστερα από απλό έγγραφο της Υπηρεσίας σας, με την προϋπόθεση ότι το σχετικό αίτημά σας θα μας υποβληθεί πριν από την ημερομηνία λήξης της.

Βεβαιώνεται υπεύθυνα ότι το ποσό των εγγυητικών μας επιστολών που έχουν δοθεί στο Δημόσιο και τα Ν.Π.Δ.Δ., συνυπολογίζοντας και το ποσό της παρούσας, δεν υπερβαίνει το όριο των εγγυήσεων που έχει καθορισθεί από το Υπουργείο Οικονομικών για την Τράπεζά μας.

(Εξουσιοδοτημένη υπογραφή)

ΠΑΡΑΡΤΗΜΑ ΙΙΙ (Υπόδειγμα Οικονομικής Προσφοράς)

ΟΙΚΟΝΟΜΙΚΗ ΠΡΟΣΦΟΡΑ

Με την παρούσα σας υποβάλλουμε την έγγραφη οικονομική μας προσφορά για την παραχώρηση του ιδιαίτερου δικαιώματος της χρήσης τμήματος του κτιρίου επιβατών Λιμένα Λιμένα Λιβαδίων Τήλου και του αύλειου αυτού χώρου για την λειτουργία αναψυκτηρίου «επιχείρηση μαζικής εστίασης παρασκευής και διάθεσης μερικής επεξεργασίας (πρόχειρου γεύματος)», για χρονικό διάστημα τριών (3) ετών, σύμφωνα με την υπ' αρ. 01/2025 Διακήρυξη του Δημοτικού Λιμενικού Ταμείου Νότιας Δωδεκανήσου, για την οποία δηλώνουμε ότι ισχύει και μας δεσμεύει για εκατόν είκοσι (120) ημερολογιακές ημέρες, προσμετρούμενων από την επόμενη της ημερομηνίας υποβολής προσφορών εν λόγω Διαγωνισμού.

ΣΤΟΙΧΕΙΑ ΠΡΟΣΦΕΡΟΝΤΟΣ

ΕΠΩΝΥΜΙΑ - ΟΝΟΜΑΤΕΠΩΝΥΜΟ	
ΝΟΜΙΚΗ ΜΟΡΦΗ	
Α.Φ.Μ.	
ΝΟΜΙΜΟΣ ΕΚΠΡΟΣΩΠΟΣ	
ΤΗΛΕΦΩΝΟ	
E-MAIL	

ΠΡΟΣΦΕΡΟΥΜΕ για την παραχώρηση του ιδιαίτερου δικαιώματος της χρήσης τμήματος του κτιρίου επιβατών Λιμένα Λιβαδίων Τήλου και του αύλειου αυτού χώρου για την λειτουργία αναψυκτηρίου «επιχείρηση μαζικής εστίασης παρασκευής και διάθεσης μερικής επεξεργασίας (πρόχειρου γεύματος)», **μηνιαίο αντάλλαγμα παραχώρησης χρήσης ποσού (.....αριθμητικώς και ολογράφως.....), μη συμπεριλαμβανομένου του επιβαλλόμενου Ψηφιακού Τέλους Συναλλαγής** που υπολογίζεται επί του ανταλλάγματος με εφαρμογή συντελεστή τρία κόμμα εξήντα τοις εκατό (3,60%) ή οποιασδήποτε μορφής άλλη επιβάρυνση.

Τόπος, Ημερομηνία
Ο ΠΡΟΣΦΕΡΩΝ
 Ονοματεπώνυμο - Υπογραφή



ΕΛΛΗΝΙΚΗ ΔΗΜΟΚΡΑΤΙΑ
ΔΗΜΟΤΙΚΟ ΛΙΜΕΝΙΚΟ ΤΑΜΕΙΟ
ΝΟΤΙΑΣ ΑΙΩΛΕΚΑΝΗΣΟΥ

ΔΙΕΥΘΥΝΣΗ ΤΟΥΡΙΣΤΙΚΟ ΛΙΜΑΝΙ ΡΟΔΟΥ

E-MAIL limenik@yahoo.gr

ΤΗΛΕΦΩΝΟ 22413-43500
ΦΑΞ 22410-34949

ΕΡΓΟ ΕΠΙΣΚΕΥΗ & ΣΥΝΤΗΡΗΣΗ ΚΤΙΡΙΟΥ
ΕΠΙΒΑΤΩΝ ΛΙΜΕΝΑ ΛΙΒΑΔΙΚΩΝ ΤΗΛΟΥ

ΑΡΙΘΜ. ΣΧΕΔΙΟΥ ΘΕΜΑ ΣΧΕΔΙΟΥ

ΚΑΤΟΨΕΙΣ

Ver.: 01

ΚΑΙΜΑΚΑ: 1:50

ΡΟΔΟΣ, ΑΠΡΙΛΙΟΣ 2025

Ο ΣΥΝΤΑΞΑΣ
ΚΩΝΣΤΑΝΤΙΝΟΣ Β. ΣΠΥΡΙΔ
ΑΡΧΙΤΕΚΤΟΝΟΣ
Χ. ΠΑΝΑΓΙΩΤΑΚΗ
Α.Β.Ε. ΣΥΜΒΕΤΗΛΕΣ Ε.Σ.Π.Ε.Π.Ε.Π.Ε.
Χολίρας Κωνσταντίνος
Πολιτικός Μηχανικός Τ.Ε.Α/Α

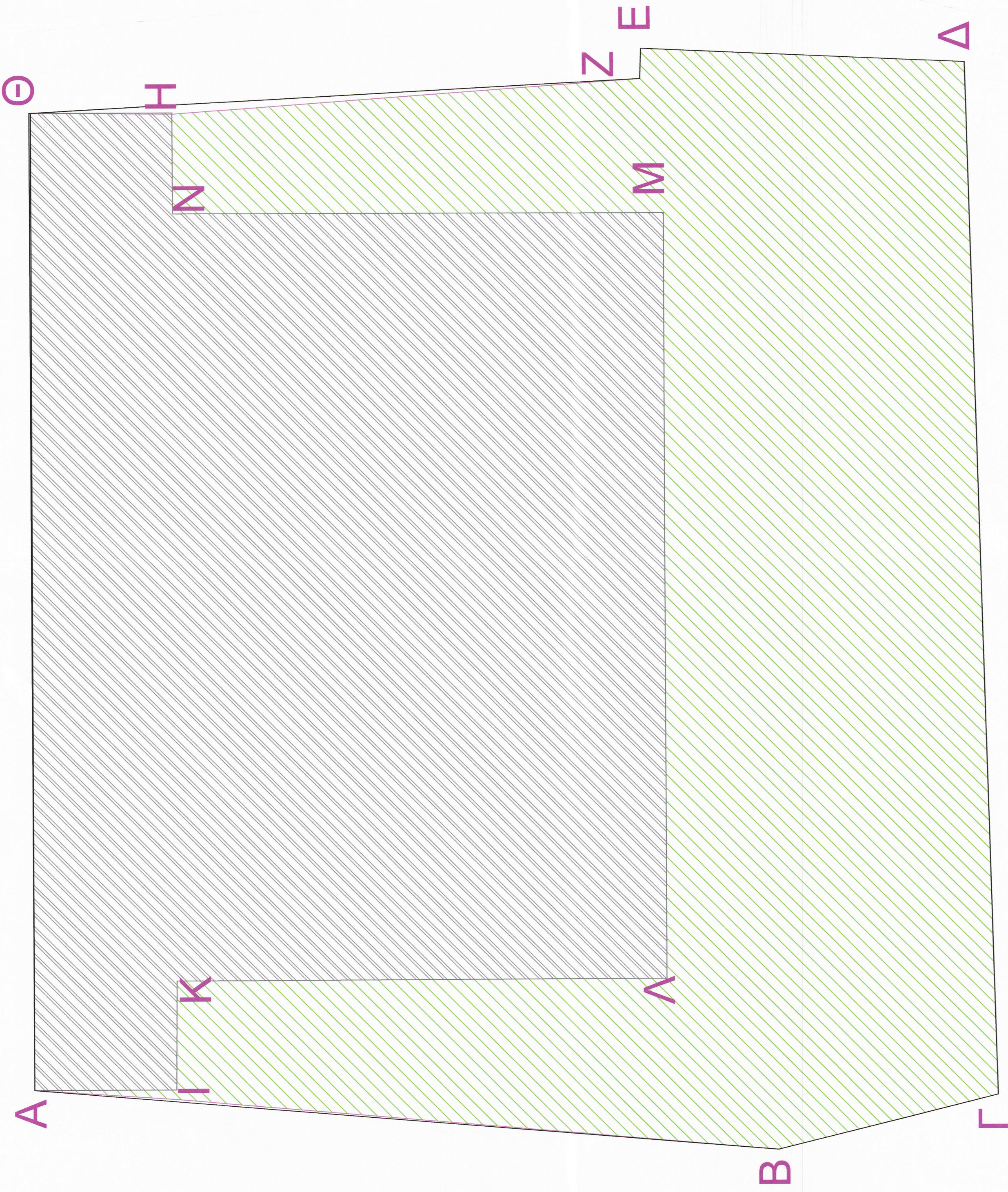

ΑΥΛΕΙΟΣ ΧΩΡΟΣ
Α.Β.Γ.Δ.Ε.Ζ.Η.Θ.Α.Κ.Λ.Α

ΚΥΡΙΟΙ ΧΩΡΟΙ ΚΤΙΡΙΟΥ
Α.Β.Γ.Δ.Ε.Ζ.Η.Θ.Α.

ΚΥΡΙΟΙ ΧΩΡΟΙ ΚΤΙΡΙΟΥ: 137.55 Τ.Μ.
ΑΥΛΕΙΟΣ ΧΩΡΟΣ: 124.80 Τ.Μ.

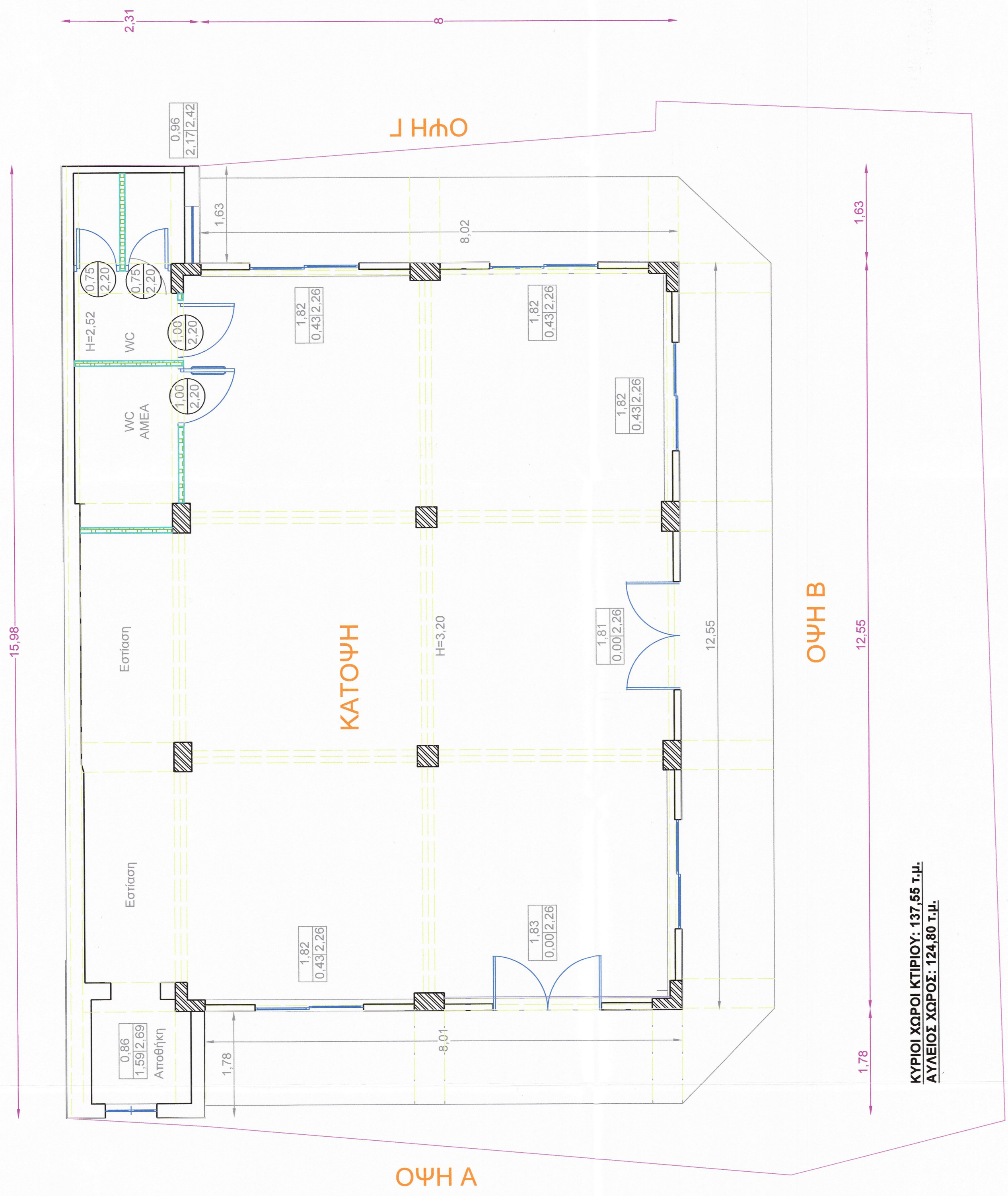

ΚΥΡΙΟΙ ΧΩΡΟΙ ΚΤΙΡΙΟΥ: 137.55 Τ.Μ.
ΑΥΛΕΙΟΣ ΧΩΡΟΣ: 124.80 Τ.Μ.

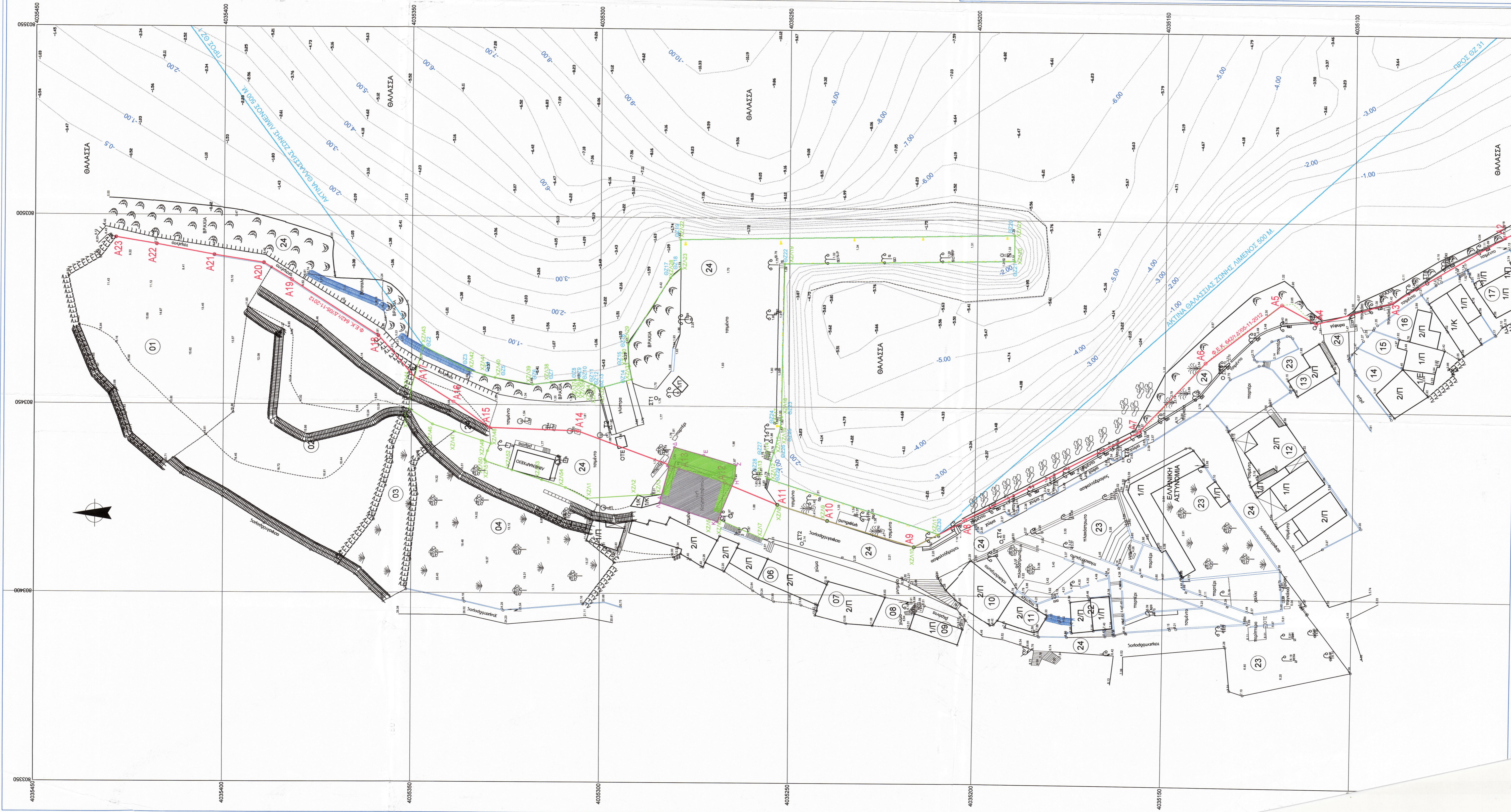

ΥΠΟΜΝΗΜΑ

- Φυλό πλανόδιος
- ΓΜΘ πλανόδιος
- Συμπλοκή
- Διαστάσεις οδοστρώματος
- Κύρια οδοστρώμα
- Τοίχος ανατολή
- Επιβάσεις
- Γραμμή γλάυβου
- Φακός
- Ισός
- Καταστήματα
- Γραμμοστάσιο
- Πυροσβεστικός κρητός

- Όριο ιδιοκτησίας
- Κολώνα ΔΕΗ
- Κολώνα ΟΤΕ
- Κολώνες φωτισμού
- Ακρογιάλι θάλασσας
- Διάδρομος
- Γραμμή με βόθρα
- Φράγμα
- Γραμμή νερού - επίστευσης
- Τραμπεζοειδής σήμα
- Όριο ιδιοκτησίας

Σημείωση
 Σε ότι αφορά την κλιματογράφηση έχουν καταγραφεί οι φερόμενοι ιδιοκτήτες. Τα όρια των ιδιοκτησιών υποδεικνύονται από τους ιδιοκτήτες της περιοχής, χωρίς την πραγματοποίηση έρευνας (βιολογική από μελέτη, την επιτηρητή του αρθ. 3/Ν.2971 ή την Κτηματική Υπηρεσία Δωδεκανήσων Α'. Οι βυθόμετρήσεις έγιναν με βυθόμετρο της εταιρείας ΟΗΜΕΧ SONARIMATE ηχοβολιστικό και μονάδα βυθόμετρου χρησιμοποιώντας αλγορίθμους εντοπισμού ταύρισμα με χρήση τεχνικών DSP συμβατών με δέκτη GNSS RTK και λογισμικό FAST SURVEY.

ΠΙΝΑΚΑΣ ΣΥΝΤΕΤΜΕΝΩΝ ΤΡΙΓΩΝΟΜΕΤΡΙΚΩΝ & ΣΤΑΘΕΩΝ ΚΟΡΥΦΩΝ ΘΕΤΗΣ ΕΡΓΟΥ

ΚΟΡΥΦΗ	X (m)	Y (m)
T1	803440.75	403524.68
T2	803444.13	403527.19
ΣΤ1	803462.09	403528.21
ΣΤ2	803413.59	403524.44
ΣΤ3	803411.65	403521.63
ΣΤ4	803414.58	4035182.80
ΣΤ5	803436.53	4035159.36
ΣΤ6	803459.01	4035134.72
ΣΤ7	803472.55	4035110.58
ΣΤ8	803484.80	4035093.92
ΣΤ9	803489.92	4035053.43
ΣΤ10	803516.28	4035015.25

ΠΙΝΑΚΑΣ ΣΥΝΤΕΤΜΕΝΩΝ ΚΟΡΥΦΩΝ ΘΕΤΗΣ ΕΡΓΟΥ

Χ	Υ	
Δ	803438.97	4035280.26
Z	803434.27	4035264.02
K	803419.33	4035268.91
Λ	803424.17	4035284.15

ΚΥΡΙΟΙ ΧΟΡΟΙ ΚΤΙΡΙΟΥ: 137, 65, 11, 5-20
 ΑΥΛΙΟΣ ΧΩΡΟΣ: 124, 80, 1, 3

ΔΙΑΒΕΣ ΧΩΡΟΣ
 ΚΥΡΙΑ ΧΑΡΟΙ ΚΤΙΡΙΟΥ

ΥΠΟΜΝΗΜΑ

- Η καθορισμένη οριογραμμή αναφοράς αποτελεί το όριο των μέτρων των συνόρων αναβάσεων του γεωμετρικού σήματος με τις διαστάσεις του άρθρου 3 του Κ.Δ. 132/29 που διατηρήθηκε σε ισχύ δύναμη του άρθρου 6 του Ν. 510/1947 και του άρθρου 26 του Ν.2971/2001.
- Οι μετρήσεις της πολυγωνικής οριογραμμής του αναφοράς της παρακάτω και του γεωμετρικού σήματος έχουν εγγραφεί στο Γ.Ε.Π.Σ.Σ.Ε.Ε. με αριθμό 137, 65, 11, 5-20.
- Κάθε συνολική γραμμή με στοιχεία κορυφών (Α1, Α2, Α3, Α4, Α5, Α6, Α7, Α8, Α9, Α10, Α11, Α12) είναι η οριογραμμή Αναφοράς (Φ.Ε.Κ. 642/7.Δ.05-11-2012).
- Κάθε συνεχόμενη γραμμή με στοιχεία κορυφών (Π1, Π2, Π3, Π4, Π5, Π6, Π7, Π8) είναι η οριογραμμή Παραλάς.
- Προσθήκη συνεχόμενης γραμμής με στοιχεία κορυφών (ΧΖ1, ΧΖ2, ΧΖ3, ΧΖ4, ΧΖ5, ΧΖ6, ΧΖ7, ΧΖ8, ΧΖ9, ΧΖ10, ΧΖ11, ΧΖ12, ΧΖ13, ΧΖ14, ΧΖ15, ΧΖ16, ΧΖ17, ΧΖ18, ΧΖ19, ΧΖ20, ΧΖ21, ΧΖ22, ΧΖ23, ΧΖ24, ΧΖ25, ΧΖ26, ΧΖ27, ΧΖ28, ΧΖ29, ΧΖ30, ΧΖ31, ΧΖ32, ΧΖ33, ΧΖ34, ΧΖ35, ΧΖ36, ΧΖ37, ΧΖ38, ΧΖ39, ΧΖ40, ΧΖ41, ΧΖ42, ΧΖ43, ΧΖ44, ΧΖ45, ΧΖ46, ΧΖ47, ΧΖ48, ΧΖ49, ΧΖ50, ΧΖ51, ΧΖ52, ΧΖ53, ΧΖ54, ΧΖ55, ΧΖ56, ΧΖ57, ΧΖ58, ΧΖ59, ΧΖ60, ΧΖ61, ΧΖ62, ΧΖ63, ΧΖ64, ΧΖ65, ΧΖ66, ΧΖ67, ΧΖ68, ΧΖ69, ΧΖ70, ΧΖ71, ΧΖ72, ΧΖ73, ΧΖ74, ΧΖ75, ΧΖ76, ΧΖ77, ΧΖ78, ΧΖ79, ΧΖ80, ΧΖ81, ΧΖ82, ΧΖ83, ΧΖ84, ΧΖ85, ΧΖ86, ΧΖ87, ΧΖ88, ΧΖ89, ΧΖ90, ΧΖ91, ΧΖ92, ΧΖ93, ΧΖ94, ΧΖ95, ΧΖ96, ΧΖ97, ΧΖ98, ΧΖ99, ΧΖ100, ΧΖ101, ΧΖ102, ΧΖ103, ΧΖ104, ΧΖ105, ΧΖ106, ΧΖ107, ΧΖ108, ΧΖ109, ΧΖ110, ΧΖ111, ΧΖ112, ΧΖ113, ΧΖ114, ΧΖ115, ΧΖ116, ΧΖ117, ΧΖ118, ΧΖ119, ΧΖ120, ΧΖ121, ΧΖ122, ΧΖ123, ΧΖ124, ΧΖ125, ΧΖ126, ΧΖ127, ΧΖ128, ΧΖ129, ΧΖ130, ΧΖ131, ΧΖ132, ΧΖ133, ΧΖ134, ΧΖ135, ΧΖ136, ΧΖ137, ΧΖ138, ΧΖ139, ΧΖ140, ΧΖ141, ΧΖ142, ΧΖ143, ΧΖ144, ΧΖ145, ΧΖ146, ΧΖ147, ΧΖ148, ΧΖ149, ΧΖ150, ΧΖ151, ΧΖ152, ΧΖ153, ΧΖ154, ΧΖ155, ΧΖ156, ΧΖ157, ΧΖ158, ΧΖ159, ΧΖ160, ΧΖ161, ΧΖ162, ΧΖ163, ΧΖ164, ΧΖ165, ΧΖ166, ΧΖ167, ΧΖ168, ΧΖ169, ΧΖ170, ΧΖ171, ΧΖ172, ΧΖ173, ΧΖ174, ΧΖ175, ΧΖ176, ΧΖ177, ΧΖ178, ΧΖ179, ΧΖ180, ΧΖ181, ΧΖ182, ΧΖ183, ΧΖ184, ΧΖ185, ΧΖ186, ΧΖ187, ΧΖ188, ΧΖ189, ΧΖ190, ΧΖ191, ΧΖ192, ΧΖ193, ΧΖ194, ΧΖ195, ΧΖ196, ΧΖ197, ΧΖ198, ΧΖ199, ΧΖ200, ΧΖ201, ΧΖ202, ΧΖ203, ΧΖ204, ΧΖ205, ΧΖ206, ΧΖ207, ΧΖ208, ΧΖ209, ΧΖ210, ΧΖ211, ΧΖ212, ΧΖ213, ΧΖ214, ΧΖ215, ΧΖ216, ΧΖ217, ΧΖ218, ΧΖ219, ΧΖ220, ΧΖ221, ΧΖ222, ΧΖ223, ΧΖ224, ΧΖ225, ΧΖ226, ΧΖ227, ΧΖ228, ΧΖ229, ΧΖ230, ΧΖ231, ΧΖ232, ΧΖ233, ΧΖ234, ΧΖ235, ΧΖ236, ΧΖ237, ΧΖ238, ΧΖ239, ΧΖ240, ΧΖ241, ΧΖ242, ΧΖ243, ΧΖ244, ΧΖ245, ΧΖ246, ΧΖ247, ΧΖ248, ΧΖ249, ΧΖ250, ΧΖ251, ΧΖ252, ΧΖ253, ΧΖ254, ΧΖ255, ΧΖ256, ΧΖ257, ΧΖ258, ΧΖ259, ΧΖ260, ΧΖ261, ΧΖ262, ΧΖ263, ΧΖ264, ΧΖ265, ΧΖ266, ΧΖ267, ΧΖ268, ΧΖ269, ΧΖ270, ΧΖ271, ΧΖ272, ΧΖ273, ΧΖ274, ΧΖ275, ΧΖ276, ΧΖ277, ΧΖ278, ΧΖ279, ΧΖ280, ΧΖ281, ΧΖ282, ΧΖ283, ΧΖ284, ΧΖ285, ΧΖ286, ΧΖ287, ΧΖ288, ΧΖ289, ΧΖ290, ΧΖ291, ΧΖ292, ΧΖ293, ΧΖ294, ΧΖ295, ΧΖ296, ΧΖ297, ΧΖ298, ΧΖ299, ΧΖ300, ΧΖ301, ΧΖ302, ΧΖ303, ΧΖ304, ΧΖ305, ΧΖ306, ΧΖ307, ΧΖ308, ΧΖ309, ΧΖ310, ΧΖ311, ΧΖ312, ΧΖ313, ΧΖ314, ΧΖ315, ΧΖ316, ΧΖ317, ΧΖ318, ΧΖ319, ΧΖ320, ΧΖ321, ΧΖ322, ΧΖ323, ΧΖ324, ΧΖ325, ΧΖ326, ΧΖ327, ΧΖ328, ΧΖ329, ΧΖ330, ΧΖ331, ΧΖ332, ΧΖ333, ΧΖ334, ΧΖ335, ΧΖ336, ΧΖ337, ΧΖ338, ΧΖ339, ΧΖ340, ΧΖ341, ΧΖ342, ΧΖ343, ΧΖ344, ΧΖ345, ΧΖ346, ΧΖ347, ΧΖ348, ΧΖ349, ΧΖ350, ΧΖ351, ΧΖ352, ΧΖ353, ΧΖ354, ΧΖ355, ΧΖ356, ΧΖ357, ΧΖ358, ΧΖ359, ΧΖ360, ΧΖ361, ΧΖ362, ΧΖ363, ΧΖ364, ΧΖ365, ΧΖ366, ΧΖ367, ΧΖ368, ΧΖ369, ΧΖ370, ΧΖ371, ΧΖ372, ΧΖ373, ΧΖ374, ΧΖ375, ΧΖ376, ΧΖ377, ΧΖ378, ΧΖ379, ΧΖ380, ΧΖ381, ΧΖ382, ΧΖ383, ΧΖ384, ΧΖ385, ΧΖ386, ΧΖ387, ΧΖ388, ΧΖ389, ΧΖ390, ΧΖ391, ΧΖ392, ΧΖ393, ΧΖ394, ΧΖ395, ΧΖ396, ΧΖ397, ΧΖ398, ΧΖ399, ΧΖ400, ΧΖ401, ΧΖ402, ΧΖ403, ΧΖ404, ΧΖ405, ΧΖ406, ΧΖ407, ΧΖ408, ΧΖ409, ΧΖ410, ΧΖ411, ΧΖ412, ΧΖ413, ΧΖ414, ΧΖ415, ΧΖ416, ΧΖ417, ΧΖ418, ΧΖ419, ΧΖ420, ΧΖ421, ΧΖ422, ΧΖ423, ΧΖ424, ΧΖ425, ΧΖ426, ΧΖ427, ΧΖ428, ΧΖ429, ΧΖ430, ΧΖ431, ΧΖ432, ΧΖ433, ΧΖ434, ΧΖ435, ΧΖ436, ΧΖ437, ΧΖ438, ΧΖ439, ΧΖ440, ΧΖ441, ΧΖ442, ΧΖ443, ΧΖ444, ΧΖ445, ΧΖ446, ΧΖ447, ΧΖ448, ΧΖ449, ΧΖ450, ΧΖ451, ΧΖ452, ΧΖ453, ΧΖ454, ΧΖ455, ΧΖ456, ΧΖ457, ΧΖ458, ΧΖ459, ΧΖ460, ΧΖ461, ΧΖ462, ΧΖ463, ΧΖ464, ΧΖ465, ΧΖ466, ΧΖ467, ΧΖ468, ΧΖ469, ΧΖ470, ΧΖ471, ΧΖ472, ΧΖ473, ΧΖ474, ΧΖ475, ΧΖ476, ΧΖ477, ΧΖ478, ΧΖ479, ΧΖ480, ΧΖ481, ΧΖ482, ΧΖ483, ΧΖ484, ΧΖ485, ΧΖ486, ΧΖ487, ΧΖ488, ΧΖ489, ΧΖ490, ΧΖ491, ΧΖ492, ΧΖ493, ΧΖ494, ΧΖ495, ΧΖ496, ΧΖ497, ΧΖ498, ΧΖ499, ΧΖ500, ΧΖ501, ΧΖ502, ΧΖ503, ΧΖ504, ΧΖ505, ΧΖ506, ΧΖ507, ΧΖ508, ΧΖ509, ΧΖ510, ΧΖ511, ΧΖ512, ΧΖ513, ΧΖ514, ΧΖ515, ΧΖ516, ΧΖ517, ΧΖ518, ΧΖ519, ΧΖ520, ΧΖ521, ΧΖ522, ΧΖ523, ΧΖ524, ΧΖ525, ΧΖ526, ΧΖ527, ΧΖ528, ΧΖ529, ΧΖ530, ΧΖ531, ΧΖ532, ΧΖ533, ΧΖ534, ΧΖ535, ΧΖ536, ΧΖ537, ΧΖ538, ΧΖ539, ΧΖ540, ΧΖ541, ΧΖ542, ΧΖ543, ΧΖ544, ΧΖ545, ΧΖ546, ΧΖ547, ΧΖ548, ΧΖ549, ΧΖ550, ΧΖ551, ΧΖ552, ΧΖ553, ΧΖ554, ΧΖ555, ΧΖ556, ΧΖ557, ΧΖ558, ΧΖ559, ΧΖ560, ΧΖ561, ΧΖ562, ΧΖ563, ΧΖ564, ΧΖ565, ΧΖ566, ΧΖ567, ΧΖ568, ΧΖ569, ΧΖ570, ΧΖ571, ΧΖ572, ΧΖ573, ΧΖ574, ΧΖ575, ΧΖ576, ΧΖ577, ΧΖ578, ΧΖ579, ΧΖ580, ΧΖ581, ΧΖ582, ΧΖ583, ΧΖ584, ΧΖ585, ΧΖ586, ΧΖ587, ΧΖ588, ΧΖ589, ΧΖ590, ΧΖ591, ΧΖ592, ΧΖ593, ΧΖ594, ΧΖ595, ΧΖ596, ΧΖ597, ΧΖ598, ΧΖ599, ΧΖ600, ΧΖ601, ΧΖ602, ΧΖ603, ΧΖ604, ΧΖ605, ΧΖ606, ΧΖ607, ΧΖ608, ΧΖ609, ΧΖ610, ΧΖ611, ΧΖ612, ΧΖ613, ΧΖ614, ΧΖ615, ΧΖ616, ΧΖ617, ΧΖ618, ΧΖ619, ΧΖ620, ΧΖ621, ΧΖ622, ΧΖ623, ΧΖ624, ΧΖ625, ΧΖ626, ΧΖ627, ΧΖ628, ΧΖ629, ΧΖ630, ΧΖ631, ΧΖ632, ΧΖ633, ΧΖ634, ΧΖ635, ΧΖ636, ΧΖ637, ΧΖ638, ΧΖ639, ΧΖ640, ΧΖ641, ΧΖ642, ΧΖ643, ΧΖ644, ΧΖ645, ΧΖ646, ΧΖ647, ΧΖ648, ΧΖ649, ΧΖ650, ΧΖ651, ΧΖ652, ΧΖ653, ΧΖ654, ΧΖ655, ΧΖ656, ΧΖ657, ΧΖ658, ΧΖ659, ΧΖ660, ΧΖ661, ΧΖ662, ΧΖ663, ΧΖ664, ΧΖ665, ΧΖ666, ΧΖ667, ΧΖ668, ΧΖ669, ΧΖ670, ΧΖ671, ΧΖ672, ΧΖ673, ΧΖ674, ΧΖ675, ΧΖ676, ΧΖ677, ΧΖ678, ΧΖ679, ΧΖ680, ΧΖ681, ΧΖ682, ΧΖ683, ΧΖ684, ΧΖ685, ΧΖ686, ΧΖ687, ΧΖ688, ΧΖ689, ΧΖ690, ΧΖ691, ΧΖ692, ΧΖ693, ΧΖ694, ΧΖ695, ΧΖ696, ΧΖ697, ΧΖ698, ΧΖ699, ΧΖ700, ΧΖ701, ΧΖ702, ΧΖ703, ΧΖ704, ΧΖ705, ΧΖ706, ΧΖ707, ΧΖ708, ΧΖ709, ΧΖ710, ΧΖ711, ΧΖ712, ΧΖ713, ΧΖ714, ΧΖ715, ΧΖ716, ΧΖ717, ΧΖ718, ΧΖ719, ΧΖ720, ΧΖ721, ΧΖ722, ΧΖ723, ΧΖ724, ΧΖ725, ΧΖ726, ΧΖ727, ΧΖ728, ΧΖ729, ΧΖ730, ΧΖ731, ΧΖ732, ΧΖ733, ΧΖ734, ΧΖ735, ΧΖ736, ΧΖ737, ΧΖ738, ΧΖ739, ΧΖ740, ΧΖ741, ΧΖ742, ΧΖ743, ΧΖ744, ΧΖ745, ΧΖ746, ΧΖ747, ΧΖ748, ΧΖ749, ΧΖ750, ΧΖ751, ΧΖ752, ΧΖ753, ΧΖ754, ΧΖ755, ΧΖ756, ΧΖ757, ΧΖ758, ΧΖ759, ΧΖ760, ΧΖ761, ΧΖ762, ΧΖ763, ΧΖ764, ΧΖ765, ΧΖ766, ΧΖ767, ΧΖ768, ΧΖ769, ΧΖ770, ΧΖ771, ΧΖ772, ΧΖ773, ΧΖ774, ΧΖ775, ΧΖ776, ΧΖ777, ΧΖ778, ΧΖ779, ΧΖ780, ΧΖ781, ΧΖ782, ΧΖ783, ΧΖ784, ΧΖ785, ΧΖ786, ΧΖ787, ΧΖ788, ΧΖ789, ΧΖ790, ΧΖ791, ΧΖ792, ΧΖ793, ΧΖ794, ΧΖ795, ΧΖ796, ΧΖ797, ΧΖ798, ΧΖ799, ΧΖ800, ΧΖ801, ΧΖ802, ΧΖ803, ΧΖ804, ΧΖ805, ΧΖ806, ΧΖ807, ΧΖ808, ΧΖ809, ΧΖ810, ΧΖ811, ΧΖ812, ΧΖ813, ΧΖ814, ΧΖ815, ΧΖ816, ΧΖ817, ΧΖ818, ΧΖ819, ΧΖ820, ΧΖ821, ΧΖ822, ΧΖ823, ΧΖ824, ΧΖ825, ΧΖ826, ΧΖ827, ΧΖ828, ΧΖ829, ΧΖ830, ΧΖ831, ΧΖ832, ΧΖ833, ΧΖ834, ΧΖ835, ΧΖ836, ΧΖ837, ΧΖ838, ΧΖ839, ΧΖ840, ΧΖ841, ΧΖ842, ΧΖ843, ΧΖ844, ΧΖ845, ΧΖ846, ΧΖ847, ΧΖ848, ΧΖ849, ΧΖ850, ΧΖ851, ΧΖ852, ΧΖ853, ΧΖ854, ΧΖ855, ΧΖ856, ΧΖ857, ΧΖ858, ΧΖ859, ΧΖ860, ΧΖ861, ΧΖ862, ΧΖ863, ΧΖ864, ΧΖ865, ΧΖ866, ΧΖ867, ΧΖ868, ΧΖ869, ΧΖ870, ΧΖ871, ΧΖ872, ΧΖ873, ΧΖ874, ΧΖ875, ΧΖ876, ΧΖ877, ΧΖ878, ΧΖ879, ΧΖ880, ΧΖ881, ΧΖ882, ΧΖ883, ΧΖ884, ΧΖ885, ΧΖ886, ΧΖ887, ΧΖ888, ΧΖ889, ΧΖ890, ΧΖ891, ΧΖ892, ΧΖ893, ΧΖ894, ΧΖ895, ΧΖ896, ΧΖ897, ΧΖ898, ΧΖ899, ΧΖ900, ΧΖ901, ΧΖ902, ΧΖ903, ΧΖ904, ΧΖ905, ΧΖ906, ΧΖ907, ΧΖ908, ΧΖ909, ΧΖ910, ΧΖ911, ΧΖ912, ΧΖ913, ΧΖ914, ΧΖ915, ΧΖ916, ΧΖ917, ΧΖ918, ΧΖ919, ΧΖ920, ΧΖ921, ΧΖ922, ΧΖ923, ΧΖ924, ΧΖ925, ΧΖ926, ΧΖ927, ΧΖ928, ΧΖ929, ΧΖ930, ΧΖ931, ΧΖ932, ΧΖ933, ΧΖ934, ΧΖ935, ΧΖ936, ΧΖ937, ΧΖ938, ΧΖ939, ΧΖ940, ΧΖ941, ΧΖ942, ΧΖ943, ΧΖ944, ΧΖ945, ΧΖ946, ΧΖ947, ΧΖ948, ΧΖ949, ΧΖ950, ΧΖ951, ΧΖ952, ΧΖ953, ΧΖ954, ΧΖ955, ΧΖ956, ΧΖ957, ΧΖ958, ΧΖ959, ΧΖ960, ΧΖ961, ΧΖ962, ΧΖ963, ΧΖ964, ΧΖ965, ΧΖ966, ΧΖ967, ΧΖ968, ΧΖ969, ΧΖ970, ΧΖ971, ΧΖ972, ΧΖ973, ΧΖ974, ΧΖ975, ΧΖ976, ΧΖ977, ΧΖ978, ΧΖ979, ΧΖ980, ΧΖ981, ΧΖ982, ΧΖ983, ΧΖ984, ΧΖ985, ΧΖ986, ΧΖ987, ΧΖ988, ΧΖ989, ΧΖ990, ΧΖ991, ΧΖ992, ΧΖ993, ΧΖ994, ΧΖ995, ΧΖ996, ΧΖ997, ΧΖ998, ΧΖ999, ΧΖ1000, ΧΖ1001, ΧΖ1002, ΧΖ1003, ΧΖ1004, ΧΖ1005, ΧΖ1006, ΧΖ1007, ΧΖ1008, ΧΖ1009, ΧΖ1010, ΧΖ1011, ΧΖ1012, ΧΖ1013, ΧΖ1014, ΧΖ1015, ΧΖ1016, ΧΖ1017, ΧΖ1018, ΧΖ1019, ΧΖ1020, ΧΖ1021, ΧΖ1022, ΧΖ1023, ΧΖ1024, ΧΖ1025, ΧΖ1026, ΧΖ1027, ΧΖ1028, ΧΖ1029, ΧΖ1030, ΧΖ1031, ΧΖ1032, ΧΖ1033, ΧΖ1034, ΧΖ1035, ΧΖ1036, ΧΖ1037, ΧΖ1038, ΧΖ1039, ΧΖ1040, ΧΖ1041, ΧΖ1042, ΧΖ1043, ΧΖ1044, ΧΖ1045, ΧΖ1046, ΧΖ1047, ΧΖ1048, ΧΖ1049, ΧΖ1050, ΧΖ1051, ΧΖ1052, ΧΖ1053, ΧΖ1054, ΧΖ1055, ΧΖ1056, ΧΖ1057, ΧΖ1058, ΧΖ1059, ΧΖ1060, ΧΖ1061, ΧΖ1062, ΧΖ1063, ΧΖ1064, ΧΖ1065, ΧΖ1066, ΧΖ1067, ΧΖ1068, ΧΖ1069, ΧΖ1070, ΧΖ1071, ΧΖ1072, ΧΖ1073, ΧΖ1074, ΧΖ1075, ΧΖ1076, ΧΖ1077, ΧΖ1078, ΧΖ1079, ΧΖ1080, ΧΖ1081, ΧΖ1082, ΧΖ1083, ΧΖ1084, ΧΖ1085, ΧΖ1086, ΧΖ1087, ΧΖ1088, ΧΖ1089, ΧΖ1090, ΧΖ1091, ΧΖ1092, ΧΖ1093, ΧΖ1094, ΧΖ1095, ΧΖ1096, ΧΖ1097, ΧΖ1098, ΧΖ1099, ΧΖ1100, ΧΖ1101, ΧΖ1102, ΧΖ1103, ΧΖ1104, ΧΖ1105, ΧΖ1106, ΧΖ1107, ΧΖ1108, ΧΖ1109, ΧΖ1110, ΧΖ1111, ΧΖ1112, ΧΖ1113, ΧΖ1114, ΧΖ1115, ΧΖ1116, ΧΖ1117, ΧΖ1118, ΧΖ1119, ΧΖ1120, ΧΖ1121, ΧΖ1122, ΧΖ1123, ΧΖ1124, ΧΖ1125, ΧΖ1126, ΧΖ1127, ΧΖ1128, ΧΖ1129, ΧΖ1130, ΧΖ1131, ΧΖ1132, ΧΖ1133, ΧΖ1134, ΧΖ1135, ΧΖ1136, ΧΖ1137, ΧΖ1138, ΧΖ1139, ΧΖ1140, ΧΖ1141, ΧΖ1142, ΧΖ1143, ΧΖ1144, ΧΖ1145, ΧΖ1146, ΧΖ1147, ΧΖ1148, ΧΖ1149, ΧΖ1150, ΧΖ1151, ΧΖ1152, ΧΖ1153, ΧΖ1154, ΧΖ1155, ΧΖ1156, ΧΖ1157, ΧΖ1158, ΧΖ1159, ΧΖ1160, ΧΖ1161, ΧΖ1162, ΧΖ1163, ΧΖ1164, ΧΖ1165, ΧΖ1166, ΧΖ1167, ΧΖ1168, ΧΖ1169, ΧΖ1170, ΧΖ1171, ΧΖ1172, ΧΖ1173, ΧΖ1174, ΧΖ1175, ΧΖ1176, ΧΖ1177, ΧΖ1178, ΧΖ1179, ΧΖ1180, ΧΖ1181, ΧΖ1182, ΧΖ1183, ΧΖ1184, ΧΖ1185, ΧΖ1186, ΧΖ1187, ΧΖ1188, ΧΖ1189, ΧΖ1190, ΧΖ1191, ΧΖ1192, ΧΖ1193, ΧΖ1194, ΧΖ1195, ΧΖ1196, ΧΖ1197, ΧΖ1198, ΧΖ1199, ΧΖ1200, ΧΖ1201, ΧΖ1202, ΧΖ1203, ΧΖ1204, ΧΖ1205, ΧΖ1206, ΧΖ1207, ΧΖ1208, ΧΖ1209, ΧΖ1210, ΧΖ1211, ΧΖ1212, ΧΖ1213, ΧΖ1214, ΧΖ1215, ΧΖ1216, ΧΖ1217, ΧΖ1218, ΧΖ1219, ΧΖ1220, ΧΖ1221, ΧΖ1222, ΧΖ1223, ΧΖ1224, ΧΖ1225, ΧΖ1226, ΧΖ1227, ΧΖ1228, ΧΖ1229, ΧΖ1230, ΧΖ1231, ΧΖ1232, ΧΖ1233, ΧΖ1234, ΧΖ1235, ΧΖ1236, ΧΖ1237, ΧΖ1238, ΧΖ1239, ΧΖ1240, ΧΖ1241, ΧΖ1242, ΧΖ1243, ΧΖ1244, ΧΖ1245, ΧΖ1246, ΧΖ1247, ΧΖ1248, ΧΖ1249, ΧΖ1250, ΧΖ1251, ΧΖ1252, ΧΖ1253, ΧΖ1254, ΧΖ1255, ΧΖ1256, ΧΖ1257, ΧΖ1258, ΧΖ1259, ΧΖ1260, ΧΖ1261, ΧΖ1262, ΧΖ1263, ΧΖ1264, ΧΖ1265, ΧΖ1266, ΧΖ1267, ΧΖ1268, ΧΖ1269, ΧΖ1270, ΧΖ1271, ΧΖ1272, ΧΖ1273, ΧΖ1274, ΧΖ1275, ΧΖ1276, ΧΖ1277, ΧΖ1278, ΧΖ1279, ΧΖ1280, ΧΖ1281, ΧΖ1282, ΧΖ1283, ΧΖ1284, ΧΖ1285, ΧΖ1286, ΧΖ1287, ΧΖ1288, ΧΖ1289, ΧΖ1290, ΧΖ1291, ΧΖ1292, ΧΖ1293, ΧΖ1294, ΧΖ1295, ΧΖ1296, ΧΖ1297, ΧΖ1298, ΧΖ1299, ΧΖ1300, ΧΖ1301, ΧΖ1302, ΧΖ1303, ΧΖ1304, ΧΖ1305, ΧΖ1306, ΧΖ1307, ΧΖ1308, ΧΖ1309, ΧΖ1310, ΧΖ1311, ΧΖ1312, ΧΖ1313, ΧΖ1314, ΧΖ1315, ΧΖ1316, ΧΖ1317, ΧΖ1318, ΧΖ1319, ΧΖ1320, ΧΖ1321, ΧΖ1322, ΧΖ1323, ΧΖ1324, ΧΖ1325, ΧΖ1326, ΧΖ1327, ΧΖ1328, ΧΖ1329, ΧΖ1330, ΧΖ1331, ΧΖ1332, ΧΖ1333, ΧΖ1334, ΧΖ1335, ΧΖ1336, ΧΖ1337, ΧΖ1338, ΧΖ1339, ΧΖ1340, ΧΖ1341, ΧΖ1342, ΧΖ1343, ΧΖ1344, ΧΖ1345, ΧΖ1346, ΧΖ1347, ΧΖ1348, ΧΖ1349, ΧΖ1350, ΧΖ1351, ΧΖ1352, ΧΖ1353, ΧΖ1354, ΧΖ1355, ΧΖ1356, ΧΖ1357, ΧΖ1358, ΧΖ1359, ΧΖ1360, ΧΖ1361, ΧΖ1362, ΧΖ1363, ΧΖ1364, ΧΖ1365, ΧΖ1366, ΧΖ1367, ΧΖ1368, ΧΖ1369, ΧΖ1370, ΧΖ1371, ΧΖ1372, ΧΖ1373, ΧΖ1374, ΧΖ1375, ΧΖ1376, ΧΖ1377, ΧΖ1378, ΧΖ1379, ΧΖ1380, ΧΖ1381, ΧΖ1382, ΧΖ1383, ΧΖ1384, ΧΖ1385, ΧΖ1386, ΧΖ1387, ΧΖ1388, ΧΖ1389, ΧΖ1390, ΧΖ1391, ΧΖ1392, ΧΖ1393, ΧΖ1394, ΧΖ1395, ΧΖ1396, ΧΖ1397, ΧΖ1398, ΧΖ1399, ΧΖ1400, ΧΖ1401, ΧΖ1402, ΧΖ1403, ΧΖ1404, ΧΖ1405, ΧΖ1406, ΧΖ1407, ΧΖ1408, ΧΖ1409, ΧΖ1410, ΧΖ1411, ΧΖ1412, ΧΖ1413, ΧΖ1414, ΧΖ1415, ΧΖ1416, ΧΖ1417, ΧΖ1418, ΧΖ1419, ΧΖ1420, ΧΖ1421, ΧΖ1422, ΧΖ1423, ΧΖ1424, ΧΖ1425, ΧΖ1426, ΧΖ1427, ΧΖ1428, ΧΖ1429, ΧΖ1430, ΧΖ1431, ΧΖ1432, ΧΖ1433, ΧΖ1434, ΧΖ1435, ΧΖ1436, ΧΖ1437, ΧΖ1438, ΧΖ1439, ΧΖ1440, ΧΖ1441, ΧΖ1442, ΧΖ1443, ΧΖ1444, ΧΖ1445, ΧΖ1446, ΧΖ1447, ΧΖ1448, ΧΖ1449, ΧΖ1450, ΧΖ1451, ΧΖ1452, ΧΖ1453, ΧΖ1454, ΧΖ1455, ΧΖ1456, ΧΖ1457, ΧΖ1458, ΧΖ1459, ΧΖ1460, ΧΖ1461, ΧΖ1462, ΧΖ1463, ΧΖ1464, ΧΖ1465, ΧΖ1466, ΧΖ1467, ΧΖ1468, ΧΖ1469, ΧΖ1470, ΧΖ1471, ΧΖ1472, ΧΖ1473, ΧΖ1474, ΧΖ1475, ΧΖ1476, ΧΖ1477, ΧΖ1478, ΧΖ1479, ΧΖ1480, ΧΖ1481, ΧΖ1482, ΧΖ1483, ΧΖ1484, ΧΖ1485, ΧΖ1486, ΧΖ1487, ΧΖ1488, ΧΖ1489, ΧΖ1490, ΧΖ1491, ΧΖ1492, ΧΖ1493, ΧΖ1494, ΧΖ1495, ΧΖ1496, ΧΖ1497, ΧΖ1498, ΧΖ1499, ΧΖ1500, ΧΖ1501, ΧΖ1502, ΧΖ1503, ΧΖ1504, ΧΖ1505, ΧΖ1506, ΧΖ1507, ΧΖ1508, ΧΖ1509, ΧΖ1510, ΧΖ1511, ΧΖ1512, ΧΖ1513, ΧΖ1514, ΧΖ1515, ΧΖ1516, ΧΖ1517, ΧΖ1518, ΧΖ1519, ΧΖ1520, ΧΖ1521, ΧΖ1522, ΧΖ1523, ΧΖ1524, ΧΖ1525, ΧΖ1526, ΧΖ1527, ΧΖ1528, ΧΖ1529, ΧΖ1530, ΧΖ1531, ΧΖ1532, ΧΖ1533, ΧΖ1534, ΧΖ1535, ΧΖ1536, ΧΖ1537, ΧΖ1538, ΧΖ1539, ΧΖ1540, ΧΖ1541, ΧΖ1542, ΧΖ1543, ΧΖ1544, ΧΖ1545, ΧΖ1546, ΧΖ1547, ΧΖ1548, ΧΖ1549, ΧΖ1550, ΧΖ1551, ΧΖ1552, ΧΖ1553, ΧΖ1554, ΧΖ1555, ΧΖ1556, ΧΖ1557, ΧΖ1558, ΧΖ1559, ΧΖ1560, ΧΖ1561, ΧΖ1562, ΧΖ1563, ΧΖ1564, ΧΖ1565, ΧΖ1566, ΧΖ1567, ΧΖ1568, ΧΖ1569, ΧΖ1570, ΧΖ1571, ΧΖ1572, ΧΖ1573, ΧΖ1574, ΧΖ1575, ΧΖ1576, ΧΖ1577, ΧΖ1578, ΧΖ1579, ΧΖ1580, ΧΖ1581, ΧΖ1582, ΧΖ1583, ΧΖ1584, ΧΖ1585, ΧΖ1586, ΧΖ1587, ΧΖ1588, ΧΖ1589, ΧΖ1590, ΧΖ1591, ΧΖ1592, ΧΖ1593, ΧΖ1594, ΧΖ1595, ΧΖ1596, ΧΖ1597, ΧΖ1598, ΧΖ1599, ΧΖ1600, ΧΖ1